FONDAT 1989, APARE LA ARAD, E-MAIL: REDACTIA.JURNALARADEAN@INFORMMEDIA.RO; PUBLICITATE.JURNALARADEAN@INFORMMEDIA.RO

Încearcă reţete de toamnă cu vinete, fie în combinaţii cu alte legume, fie cu carne sau brânzeturi

PAGINA 10

JURNAL ARĂDEAN

Incendiile de vegetaţie au crescut cu 40%, spune şeful ISU, col. Cristian Gârbău

PAGINA 3

MARŢI
1 OCTOMBRIE 2024
ANUL XXXVI, NR. 9669
12 PAGINI - 5 LEI

17° Temperaturile se vor situa între 5 şi 17 grade. Vântul va sufla cu 12 km/h.

DIMINEAŢA | AMIAZA | SEARA

Elev bătut în plină stradă

Agresorul, un tânăr de 18 ani, l-a lovit pe elev cu piciorul în gură şi a încercat să îl înjunghie cu un briceag. Acesta a fost arestat preventiv.

ARAD. Procurorii Parchetului de pe lângă Judecătoria Arad îl cercetează pe K.R.D., un tânăr de 18 ani, acuzat de săvârşirea infracţiunilor de lovirea sau alte violenţe şi tulburarea ordinii şi liniştii publice. La finalul săptămânii trecute, în timp ce se aflau pe strada Preparandiei din municipiul Arad, în vecinătatea Liceului Tehnologic „Francisc Neuman", în urma unor neînţelegeri mai vechi, inculpatul K. R.D. (în vârstă de 18 ani) a scos din buzunar un briceag şi a încercat să lovească cu acesta persoana vătămată minoră R.C.G., elev în clasa a X-a. În continuare, victima a încercat să fugă, însă s-a împiedicat şi a căzut la pământ, moment în care inculpatul a lovit persoana vătămată cu piciorul în zona feţei.

„În urma acestor agresiuni fizice, persoana vătămată a suferit leziuni traumatice care necesită pentru vindecare un număr de 7-9 zile de îngrijiri medicale. Totodată, prin aceste violenţe comise în public împotriva persoanei vătămate R. C.G., inculpatul K. R.D., care avea asupra sa un obiect ce putea pune în pericol viaţa sau integritatea corporală a persoanelor, respectiv un briceag, a tulburat ordinea şi liniştea publică", transmite Parchetul de pe lângă Judecătoria Arad.

Tânărul de 18 ani a fost reţinut prin ordonanţa organelor de cercetare penală din data de 25.09.2024 pe o perioadă de 24 de ore, începând cu data de 25.09.2024, ora 19:30, până la data de 26.09.2024, ora 19:30. La data de 26.09.2024, în cauză a fost formulată de către Parchetul de pe lângă Judecătoria Arad o propunere de luare a măsurii arestului preventiv faţă de inculpat, propunerea fiind admisă de Judecătorului de drepturi şi libertăţi din cadrul Judecătoriei Arad, pentru o durată de 30 de zile, începând cu data de 26.09.2024, până la data de 25.10.2024, inclusiv. **JA-E.R.**

Aeroportul Arad FOTO: FAN

Investiţii private pe aeroport

ARAD. Aeroportul Arad va avea voie să subconcesioneze sau să închirieze terenul pe care îl are în concesiune de la Consiliul Judeţean Arad. /P.3

Captură de ţigări la vama Nădlac

NĂDLAC. La sfârşitul săptămânii trecute, la PTF Nădlac II s-a prezentat, pe sensul de ieşire din ţară, un cetăţean român la volanul unui autocar înmatriculat în România, care se deplasa spre Marea Britanie. /P.6

Gestionează tichetele FOTO: FAN

Detalii despre tichetele casnice

ARAD. Agenţia Judeţeană pentru Ocuparea Forţei de Muncă Arad explică cum şi în ce condiţii se aplică Legea nr. 111/2022 referitoare la reglementarea activităţii prestatorului casnic. /P.4

Noaptea Cercetătorilor Europeni

Sute de elevi, studenţi, dar şi părinţi sau bunici au participat la Noaptea Cercetătorilor Europeni, eveniment ce a avut loc la sfârşitul săptămânii trecute. Vizitatorii au putut asista la zeci de experimente, mai simple sau mai complexe, puse la cale de expozanţi. Şi, că tot veni vorba de expozanţi, ediţia din acest an a fost un real succes, numărul standurilor fiind aproape dublu faţă de ediţia de anul trecut. /P.5

FOTO: FAN

„Brăţările electronice" au ajuns şi la Arad

ARAD. Sistemul Informatic de Monitorizare Electronică va fi operaţionalizat începând cu 1 octombrie şi în judeţele Alba, Arad, Argeş, Bihor, Bistriţa-Năsăud, Botoşani, Brăila, Buzău, Dâmboviţa, Dolj, Gorj, Hunedoara, Ialomiţa, Maramureş, Olt, Suceava, Timiş şi Tulcea. De asemenea, începând cu 1 octombrie 2024, sistemul de monitorizare electronică se aplică şi în cadrul procedurilor de control judiciar, control judiciar sub cauţiune şi arest la domiciliu, în cauzele în care organele judiciare vor dispune obligaţia de a purta permanent un dispozitiv electronic de supraveghere în sarcina inculpatului cercetat penal.

Au fost identificate şi amenajate spaţiile destinate desfăşurării activităţilor de monitorizare electronică, procedura de dotare a acestora cu logistica necesară fiind definitivată. „Utilizarea sistemelor electronice permite o creştere a gradului de asigurare a măsurilor de protecţie a drepturilor persoanelor protejate, dar nu reprezintă o măsură de constrângere, ci o metodă de monitorizare/supraveghere, care permite urmărirea modului de respectare a măsurilor dispuse în cadrul unor proceduri judiciare. /P.6

Consiliul Judeţean Arad FOTO: A.G.

Zilele Judeţului, în weekend

ARAD. Consiliul Judeţean Arad anunţă organizarea Zilelor Judeţului Arad, în acest sfârşit de săptămână. Pe scena care va fi amenajată pe platoul din faţa instituţiei vor urca o serie de artişti, iar platoul va deveni loc de târg. /P.4

Informaţii non stop de la RAR

ARAD. RAR a dezvoltat un chatbot care va putea oferi informaţii 24 de ore din 24. RAReş poate fi găsit pe pagina de internet a instituţiei. /P.3

Cei de la U17 au pierdut FOTO FAN

Academia UTA, cinci victorii

ARAD. Cinci din şase pentru juniorii Academiei UTA în weekendul trecut. Însă, înfrângerea a venit la U17, acolo unde trupa antrenată de Alexandru Gaica se bate pentru play-off, adică primele patru locuri din seria vest. /P.7

Compania de Apă cumpără utilaje

ARAD. Ţinând cont de faptul că va încasa bani mai mulţi decât au prevăzut, cei de la Compania de Apă au decis să achiziţioneze o serie de utilaje. Se vor cumpăra pompe pentru apă potabilă şi canalizare, buldoexcavatoare şi o automacara, în vederea asigurării suportului logistic necesar. /P.3

Au sărbătorit Kirchweih-ul, la Şimand

Dansatori din Sântana, Şiria şi Arad au îmbrăcat duminică, 29 septembrie 2024, portul popular şvăbesc din Şimand, pentru a readuce la viaţă sărbătoarea hramului bisericii catolice din localitate. Evenimentul a început la casa parohială, de unde perechile de dansatori au plecat în pas de marş, spre Primărie, alături de fanfara din Nădlac. /P.4

FOTO: EUGEN ROGOJAN

Ediţia a IX-a
TÂRGUL LOCURILOR DE MUNCĂ
11 - 12 octombrie 2024
Arad JOB Expo
Teatrul Clasic „I. Slavici" Arad
INTRAREA LIBERĂ!
vineri, 11 octombrie 2024 - 10-18
sâmbătă, 12 octombrie 2024 - 10-16
Organizatori: Inform Media Press SRL | JURNAL ARĂDEAN | ARAD ONLINE www.aradon.ro
Partener instituţional: AJOFM ARAD

Remember: 1 octombrie

1387 Petru I Muşat, domnul Moldovei, recunoaşte suveranitatea poloneză

1888 S-a născut poetul şi dramaturgul american T.S. Eliot (d. 1965)

1889 S-a născut Martin Heidegger, filosof (d. 1976)

1889 S-a născut actorul rus de film Ivan Mosjukin (d. 1939)

1898 S-a născut compozitorul George Gershwin, creatorul jazzului simfonic (d. 1937)

1937 A murit Bessie Smith, cântăreaţă de blues (n. 1894)

1948 S-a născut Olivia Newton-John, solistă vocală, actriţă

1961 **Bob Dylan** îşi face debutul

1963 S-a născut actriţa Keely Shaye Smith

1968 S-a născut Will Smith, actor, compozitor, producător

1969 The Beatles îşi lansează albumul Abbey Road în Anglia

1973 A murit Anna Magnani, actriţă italiană (n. 1908)

1974 A murit Titus Lapteş, actor (n. 1903)

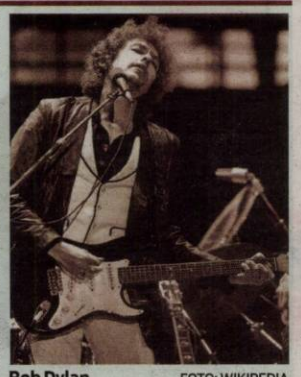

Bob Dylan FOTO: WIKIPEDIA

1979 A murit Contesa Alexandra Tolstoi, fiica şi secretara scriitorului Lev Nikolaevici Tolstoi (n. 1884)

1990 A murit scriitorul italian Alberto Moravia (n. 1907)

2002 Timişoara a devenit primul oraş din România cu un sistem de iluminare stradală inteligentă: pe perioada nopţii, când traficul scade foarte mult, are loc o reducere a nivelului de iluminare, fără a afecta însă siguranţa circulaţiei, astfel încât consumul de energie electrică se reduce cu până la 30%

2003 A murit cântăreţul englez Robert Allan Palmer (n. 1949)

2005 A murit scriitoarea britanică Helen Cresswell

Întreruperi de curent

Marţi, 1 octombrie 2024. În municipiu – h. 9:00 -17:00 – Şezătorii, A. Purice, G. Bruno, I. Cosânzeana, Haşdeu, Muşeţel, Socului, N. Oncu, I. Felea, C. Brâncoveanu, I. Fluieraş, Baba Novac, C-tin Brâncuşi, Renaşterii, Dreptăţii, Frăţiei, Marginei, Digului.

În judeţ – h. 9:00 – 17:00 - Răpsig, Pilu (p), Nădab (p), Chisineu-Cris, str. T. Vladimirescu, Înfrăţirii.

Sudoku

REGULI: În fiecare bloc sunt câteva cifre între 1 şi 9, stabilite dinainte. Acestea trebuie completate cu cifrele lipsă, în aşa fel încât fiecare număr să figureze o singură dată. De asemenea, cifrele de la 1 la 9 trebuie să figureze o singură dată atât pe rândurile orizontale cât şi pe coloanele verticale ale celor nouă blocuri luate împreună.

ÎNCEPĂTORI

							5	
	7			5	1			
9		1			6	2		
								2
		5	1				7	3
7		9			3		4	
		2		4		9		
								4
	3			8	7			

AVANSAŢI

		1		2	8			7
	5			9				
	2	3				5		4
			8			1	6	
5	6	7						
	1						9	
			9					
				5	2		1	
				4	6	3		

Soluţiile jocurilor din numărul precedent:

ÎNCEPĂTORI

1	2	5	4	3	8	7	9	6
6	7	3	2	1	9	4	5	8
4	8	9	5	7	6	2	3	1
5	6	1	7	4	3	9	8	2
7	4	2	9	8	1	3	6	5
9	3	8	6	2	5	1	7	4
3	9	6	1	5	4	8	2	7
2	5	4	8	9	7	6	1	3
8	1	7	3	6	2	5	4	9

AVANSAŢI

4	1	2	6	7	8	5	9	3
3	5	7	9	1	4	8	6	2
8	9	6	3	5	2	7	4	1
9	2	8	5	4	6	3	1	7
7	4	3	8	9	1	6	2	5
5	6	1	2	3	7	4	8	9
6	7	5	1	8	9	2	3	4
1	8	4	7	2	3	9	5	6
2	3	9	4	6	5	1	7	8

Reţeta zilei

Mâncărică de mazăre cu pulpe de pui

INGREDIENTE. 500 gr carne de pui (pulpe dezosate), 1 conservă mazare de 800 gr, 1 ceapă, 1 ardei, 2 linguri rase făina, 250 ml apă, 1 conservă roşii de 400 gr, puţin mărar, sare, piper.

MOD DE PREPARARE. Se taie pulpele dezosate în 2-3 bucăţi. Se pue în puţin ulei (2-3 linguri), se condimentează cu sare şi piper, şi se pune puţină apă, apoi se lasă pe foc mediu la înăbuşit, cu capac, cam 30 minute. Când carnea e complet făcută, se scoate din oală.

În aceeaşi cratiţă se adaugă ceapa şi ardeiul tocate, puţină sare şi se lasă la călit până când legumele s-au înmuiat bine. Dacă e nevoie se mai adaugă puţină apă. Se adaugă făina, se amestecă bine şi apoi se adaugă apa, încet, amestecând mereu, până se obţine un sos alb.

Se adaugă roşiile din conservă strivite cu furculiţa şi puţin piper. Se lasă la fiert cu capac pentru aproximativ 10 minute. Se condimentează sosul cu sare şi piper.

Se pune carnea în sosul obţinut, apoi se pune mazărea scursă şi mărarul tocat. Se stinge focul şi se mai lasă pentru 10 minute, cu capacul pus, pentru a se combina aromele.

POFTĂ BUNĂ!

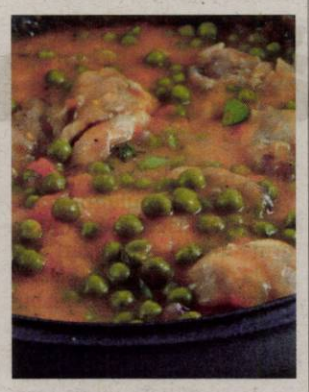

Pentru mai multe reţete intră pe www.culinar.ro

Pieţe şi târguri

Astăzi este zi de piaţă la Sebiş, Almaş, Apateu, Semlac, Sântana, Şilindia, Vârfurile. **Târguri săptămânale se desfăşoară astăzi la** Chişineu-Criş, Almaş, Şilindia şi Vârfurile.

Mâine, miercuri, va fi zi de piaţă la Pâncota, Beliu, Buteni, Şiclău, Macea, Vânători, Pecica, Şiria şi **zi de târg la** Beliu şi Buteni.

Telefoane utile

☎ INFORMAŢII TELEFONICE: 118.932; ☎ ROBOT: 1958; ☎ APEL UNIC DE URGENŢĂ (SALVARE, POLIŢIE; POMPIERI): 112; ☎ PRIMĂRIA MUNICIPIULUI ARAD: Program de relaţii cu publicul (camera 5) luni-joi între 8-18; vineri între 8-16. Tel. centrală: 0257/281.850; ☎ S.C. E.ON GAZ ROMÂNIA - Sucursala Arad - Dispecerat şi intervenţie telefon:0357/403.321; ☎ DERANJAMENTE CURENT ELECTRIC: 0257/929; ☎ INFORMAŢII CFR: 0257/231.777; ☎ PROTECŢIA CONSUMATORULUI: B-dul Revoluţiei, nr. 50. Telefon: 0257/257.049; ☎ POLIŢIA LOCALĂ: 0257/939; ☎ SESIZĂRI ILUMINAT PUBLIC MUNICIPIUL ARAD – 0800.500.072 (tel verde)

Horoscop

BERBECUL (III.21.-IV.20.)
Eşti receptiv la idei noi şi eşti dispus să faci un efort pentru a le pune în funcţiune. Probabil că vei descoperi noi talente pe care nu ştiai că le ai.

TAURUL (IV.21.-V.20.)
Astăzi s-ar putea să te atragă mai mult formele de artă neobişnuite. Poate că expoziţiile artiştilor locali ţi-au atras atenţia sau s-ar putea să îţi dezvolţi gustul pentru muzica alternativă.

GEMENII (V.21.-VI.21.)
Un prieten vechi pe care poate nu l-ai mai văzut de multă vreme ar putea veni în vizită astăzi. Aceasta ar trebui să fie o surpriză, dar probabil că te vei bucura să vezi această persoană.

RACUL (VI.22.-VII.22.)
O invitaţie neaşteptată a unui prieten te poate face să faci o scurtă călătorie, poate pentru a vizita această persoană. Conversaţiile cu prietenii ar trebui să se dovedească interesante.

LEUL (VII.23.-VIII.23.)
Noi oportunităţi legate de carieră apar pe scenă pentru a îţi trezi ambiţia. S-ar putea să întâlneşti câteva posibilităţi neobişnuite de progres pe care nu le-ai luat în considerare până acum.

FECIOARA (VIII.24.-IX.23.)
Astăzi poţi planifica o călătorie lungă într-un loc în care nu ai fost niciodată, probabil în compania unui iubit sau a unui prieten apropiat. Emoţia aranjamentelor se apropie şi va fi un moment minunat.

BALANŢA (IX.24.-X.23.)
Este posibil să fii îngrijorat de ceva ce ai făcut recent, dar de care nu eşti foarte mândru. Astăzi vei descoperi că tot ce te îngrijora era degeaba. Realitatea de care ai încercat să fugi în ultima vreme va fi chiar în faţa ochilor tăi.

SCORPIONUL (X.24.-XI.22.)
Astăzi s-ar putea să te îndrăgosteşti la prima vedere. Poate de cineva pe care nu l-ai mai întâlnit până acum sau de un vechi prieten pe care îl vezi brusc într-o lumină nouă.

SĂGETĂTORUL (XI.23.-XII.21.)
Noile dezvoltări emoţionante te fac să fii optimist în ceea ce priveşte cariera ta. Poate că soluţia de a face anumite schimbări importante pe care o căutai apare brusc.

CAPRICORNUL (XII.22.-I.20.)
Interesul pentru arta din ţări îndepartate ar putea capta interesul tău astăzi, posibil prin influenţa prietenilor. Dorinţa ta de a călători poate fi trezită.

VĂRSĂTORUL (I.21.-II.20.)
Achiziţiile pentru casa ta ar putea fi unul dintre proiectele tale de astăzi. Simţul tău estetic este foarte ridicat chiar acum şi bunul gust este la cote maxime.

PEŞTII (II.21.-III.20.)
Unele comunicări neaşteptate, dar binevenite, îţi pot veni, probabil de la un iubit sau un prieten apropiat. Este indicată planificarea unei călătorii plăcute şi interesante.

Sănătate

· **Policlinica DR. TURCIN, oferă:** Cardiologie (EKG, Ecografie cardiacă, Doppler vascular, Holter EKG si TA, Test de efort), Oftalmologie (chirurgie pol anterior; CV computerizat; optică medicală), **NOU–OZONOTERAPIA,** ORL (videoendoscopie), Pneumologie, Neuropsihiatrie, Medicină de familie, Ecografii generale. **Telefon: 0257/285510, www.policlinica-turcin.ro**

· **Farmacia GLYKON–UTA**, Bl U 6 (vis-a-vis de biserica în construcţie). Deschis zilnic: luni-vineri 07.00 -21.00 sâmbătă şi duminică 08.00-18.00. **Telefon: 0257/241197.**

„Jurnal arădean" vă ascultă

Pentru sesizări Difuzare sună la telefon: 0257.241.151

De luni până joi, între orele 11.00-13.00, la telefonul 0257.212.055.

ARAD. A.J. ne-a contactat pentru a semnala o problemă de pe Ştrandul Neptun. Acesta spune că în parcarea de la coborârea de pe podul Decebal şi în zona căsuţelor este plinde câini vagabonzi. „Este o haită de 6-7 câini destul de mari, care umblă pe acolo zi-noapte. Au mai fost făcute sesizări, au venit cei de la Gospodărirea Comunală, de la ecarisaj, să-i ia de pe străzi şi să-i ducă la adăpost, dar nu au avut succes. Nu au succes pentru că sunt oameni care locuiesc la căsuţele de pe ştrand şi care, când văd că vin hingherii, bagă câinii în curţi, apoi le dau drumul. Oare ce s-ar putea face cu ei?", întreabă arădeanul.

R.C. se arată nemulţumit de calitatea pistelor pentru biciclete de pe Calea Victoriei. „Sensul UTA-Intim e veşnic ocupat de maşini parcate aiurea, peste pista de biciclete. Poliţia locală, care are sediul pe aceeaşi stradă, nu vede niciodată maşinile parcate ilegal, care îi pun în pericol pe bicicliştii care trebuie să le ocolească pe banda de maşini. Vizavi, pe sensul Intim-UTA, toată pista e plină de gropi formate lângă gurile de scurgere", spune acesta. **JA-E.R.**

Vremea

Marţi, 1 octombrie

www.aradon.ro

6° LA ORA 6 — temperaturile se vor situa între 5 şi 6 grade. Vântul va sufla cu 10 km/h dinspre S.

17° LA ORA 18 — temperaturile se vor situa între 16 şi 17 de grade. Vântul va sufla cu 12 km/h dinspre SSV.

Ziua precedentă

Arad	4/16	Umiditate:	82%
Lipova	4/16	Presiune:	1021 mb
Chişineu-Criş	4/16	Precipitaţii:	2%
Săvârşin	3/15	Vânt:	8 km/h
Sebiş	3/15	Direcţie vânt:	ESE

Soarele

Răsare: 07:32
Apune: 19:15

FAZELE LUNII

2.10 · 10.10 · 17.10 · 24.10

Azi

Temperaturile se vor situa între 5 şi 17 grade. Vântul va sufla cu 12 km/h, dinspre SSV.

	MARŢI	MIERCURI	JOI	VINERI
	5° 17°	12° 19°	11° 19°	11° 15°
	însorit	noros	averse	averse

Calendar

Biserica ortodoxă: † Acoperământul Maicii Domnului
Biserica greco-catolică: Acoperământul Maicii Domnului; Sf. ap. Anania, din cei 70; Sf. cuv. Roman Melodul; [Sf. Tereza a Pruncului Isus]
Biserica romano-catolică: Ss. Tereza a Pruncului Isus, fc. înv. **; Roman Melodul, diacon

Prognoză pentru trei zile

Temperaturile minime vor fi cuprinse între 11 şi 12 grade, iar cele maxime între 15 şi 19 grade.

Temp.minime: 11 - 12°C
Temp.maxime: 15 - 19°C

JURNAL ARĂDEAN
B-dul Revoluţiei nr. 62, Arad
Nr. ISSN: 1220-7489

BRAT Auditat de BRAT
Reclamaţii difuzare: 0257.241.151

Şef departament publicitate şi departament difuzare: Cristian Sulinţan
Marea publicitate: 0257.280904
Mica publicitate: 0257.210775; B-dul Revoluţiei, nr. 62
Tiparul executat la: Mediaworks Hungary Zrt., 6729, Szeged

Redactor şef: Flavius Ştefcu Responsabil de număr: **Eugen Rogojan**
Departamente: Eveniment: Alin Gherasim; Sorina Ambruş; Economic: Andreea Pintea; Social: Diana Duţu; Sport: Daniel Scridon, Leo Sfâra; Andreea Vlase; Cultură: Eugen Rogojan.
Tehnoredactare: Ghizela Şerban, Munteanu Daniel.
REDACŢIE: tel. 0257.212.055; e-mail: redactia.jurnalaradean@informmedia.ro, adevaruldearad@informmedia.ro, publicitate.jurnalaradean@informmedia.ro, publicitate.adevarul@informmedia.ro

Incendiile de vegetaţie uscată au crescut cu 40%

Aproape 1000 de hectare de teren au fost mistuite de flăcări în perioada iunie-septembrie. Reprezentanţii ISU Arad spun că incendiile de vegetaţie au crescut cu 40% faţă de anii anteriori.

ARAD. „În perioada iunie-septembrie 2024, inspectoratul nostru a intrvenit la un număr de peste 180 de incendii de vegetație uscată, care au afectat o suprafață deosebit de mare de teren incendiat, undeva la 980 de hectare. Ca și cauză probabilă de incendiu în majoritatea cazurilor este vorba despre focul deschis în spații deschise, ceea ce înseamnă că mare parte a cetățenilor județului Arad au ales, ca modalitate de curățare, incendierea suprafețelor de teren, în urma recoltării culturilor sau a terenurilor care trebuiau cosite de către aceștia. Și în contextul secetei prelungite, lunile iulie și august au fost niște luni de foc, am avut undeva la 120 de incendii în cele două luni. Am înregistrat, practic, o creștere cu 40% față de anii anteriori la incendii de vegetație uscată", a declarat col. Cristian Gârbău, inspectorul șef al Inspectoratului pentru Situații de Urgență „Vasile Goldiș" al județului Arad, în cadrul unei conferințe de presă.

Pompierii arădeni au prezentat și un bilanț al intervențiilor înregistrate în luna septembrie a acestui an, care s-au „oprit" la 989 de solicitări, dintre care 806 au fost pentru echipajele SMURD. Din totalul celor 806 de solicitări, echipajele SMURD au intervenit pentru acordarea asistenței medicale în urma producerii a 30 de accidente rutiere.

„Totodată, salvatorii au acționat pentru stingerea a 88 de incendii, dintre care 29 au fost înregistrate la case sau anexe gospodărești, 57 la vegetație uscată și resturi menajere, în urma cărora peste 540 de hectare de teren au fost afectate, iar 2 la mijloace de transport. Principalele cauze generatoare ale incendiilor la locuințe au fost: scurtcircuitul electric produs ca urmare a defectelor apărute în exploatarea cablurilor, montării necorespunzătoare pe materiale combustibile sau a suprasarcinilor", au transmis reprezentanții ISU Arad. **JA-S.A.**

Col. Cristian Gârbău FOTO: S.A.

Investiţii private pe aeroportul din Arad

Consiliul Judeţean permite Aeroportului să subconcesioneze teren pentru realizarea unor investiţii private.

Aeroportul va închiria sau concesiona teren FOTO: A.G.

ARAD. Modificare în contractul de concesiune încheiat între Consiliul Județean Arad și Aeroportul Arad. Instituția județeană, care deține în patrimoniu terenul și clădirile aerogării, a schimbat contractul pentru ca Aeroportul Arad să poată să subconcesioneze sau să închirieze teren către terțe părți. „SC Aeroportul Arad SA a solicitat modificarea și completarea contractului de concesiune în sensul inserării în cuprinsul contractului a unor clauze privind dreptul de a subconcesiona respectiv de a închiria bunurile primite în concesiune, în condițiile în care se manifestă un interes de către terțe persoane cu activități compatibile cu activitatea desfășurată de către concesionar", se arată în documentele CJA. Mai precis, se dorește ca unele companii care desfășoară activități conexe aviației să poată închiria sau concesiona teren de la Aeroport, chiar în zona aerogării, pentru afacerile lor.

„De asemenea, este prevăzută și posibilitatea ca bunurile concesionate să fie închiriate pe durata concesiunii, de către concesionar, în condițiile reglementate de către Consiliul Județean Arad, astfel că, din documentația inițială de atribuire, se prevede expres: <Bunurile concesionate pot fi închiriate, fără a afecta destinația principală pentru care s-a făcut concesiunea - prestarea de servicii conform cod CAEN 5223 - Activități de servicii anexe transporturilor aeriene>, prin licitație publică organizată în condițiile legii, iar veniturile rezultate din exploatarea bunurilor publice concesionate constituie venituri proprii ale acestuia. Astfel, pentru a se reglementa cele două situații în mod expres și punctual în cadrul contractual existent, este necesar a se modifica și completa în mod corespunzător contractul de concesiune cu noile prevederi, printr-un act adițional", se mai arată în documentația Consiliului Județean.

Solicitare clară

Potrivit directorului Aeroportului Arad, Ovidiu Moșneag, există intenții clare din partea unei societăți care dorește să își desfășoare activitatea în zona aerogării. „Există o solicitare oficială din partea unei firme care se ocupă de reparația motoarelor de avioane mici și care, în prezent, își desfășoară activitatea în oraș. Iar această societate dorește să își mute activitatea pe aeroport. În acest sens, există varianta concesiunii sau închirierii unei suprafețe de teren către firma respectivă, în ideea de a avea încă un hangar pentru desfășurarea afacerii cu pricina. Vorbim despre o investiție care să producă fonduri pentru aeroport", ne-a spus directorul aeroportului.

Se pare că mai există, însă, o intenție din mediul privat care vizează aerogara. Potrivit informațiilor pe care le deținem, neconfirmate oficial, o altă societate ar dori să construiască un hangar în incinta Aeroportului Arad, hangar care să adăpostească un avion de tip charter, privat. Pentru moment, intenția nu a fost oficializată cu o solicitare, dar, se pare, ar fi o chestiune de timp până când acea solicitare va fi transmisă către Aeroportul Arad. **JA-A.G.**

Informaţii RAR disponibile non-stop

Registrul Auto Român va putea oferi informaţii 24 de ore din 24, cu ajutorul unui chatbot botezat RAReş.

ARAD. Registrul Auto Român păşeşte în era tehnologiei, oferind un serviciu de informații disponibil 24 de ore din 24. „De acum este mai simplu de interacționat cu noi, mai ușor de accesat informații tehnice, prin Chatbotul RAReș, disponibil pe site-ul Registrului Auto Român", anunță reprezentanții RAR. Practic, este vorba despre un robotel dotat cu inteligență artificială care poate să ofere o serie de informații pentru cei care vor să afle când le expiră inspecția tehnică periodică, care este procedura de redobândire a talonului, dacă acesta a fost reținut de Poliție, cum poate fi eliberat un duplicat al Cărții de Identitate a Vehiculului sau cum poate fi făcută o programare la RAR. „De acum, poți vorbi și cu RAReș, noul nostru coleg virtual care a fost creat pentru a răspunde întrebărilor voastre 24 de ore din 24 pe site-ul Registrului Auto Român (www.rarom.ro). Chatbotul RAReș a fost proiectat să devină din ce în ce mai bun, dar și prietenos, pentru că are capacitatea de a procesa volume mari de informații și de a înțelege limbajul natural uman. Pe măsură ce va interacționa cu utilizatorii, RAReș va învăța continuu din aceste schimburi de informații și va fi mai performant și mai precis în furnizarea de răspunsuri și soluții personalizate. Cu ajutorul lui RAReș simplificăm accesul la informațiile despre serviciile și procedurile Registrului Auto Român, fie că accesați site-ul de pe un computer de birou sau de pe un smartphone", au mai anunțat cei de la RAR. **JA-A.G.**

Compania de Apă îşi cumpără utilaje

Veniturile mai mari decât cele prognozate au făcut ca cei de la Compania de Apă să crească bugetul pentru dotări.

Compania de Apă Arad FOTO: FAN

ARAD. Compania de Apă Arad va încasa, în acest an, mai mulți bani decât a estimat în bugetul inițial, după cum ziarul nostru a anunțat deja săptămâna trecută. Ținând cont de faptul că va exista o majorare a veniturilor, reprezentanții societății au decis ca o parte din bani să fie folosită pentru achiziția diferitelor dotări necesare funcționării, inclusiv a unor utilaje.

„Se rectifică programul de investiții, reparații, dotări și surse de finanțare prin creșterea cheltuielilor pentru investiții, întreținere și dotări cu un total de 2.350.000 lei, în special datorită majorării cheltuielilor pentru dotări, prin suplimentarea sumelor necesare achiziției de pompe pentru apă potabilă și canalizare, buldoexcavatoare și o automacara, în vederea asigurării suportului logistic necesar realizării obiectivelor de investiții și întreținere stabilite în planul de afaceri aferent strategiei de tarifare", indică reprezentanții Companiei de Apă.

Și amortizare

„Totodată, este înregistrată și o diminuare a surselor proprii din amortizare cu suma de 7.295.000 lei, prin luarea în calcul doar a amortizării aferentă mijloacelor fixe din POIM și Interreg, cu scopul de a nu afecta echilibrul financiar al companiei în urma creșterii exponențiale a surselor provenite din redevență, impozit pe profit și profit", au mai spus cei de la Compania de Apă. **JA-A.G.**

Ediția a IX-a

TÂRGUL LOCURILOR DE MUNCĂ

11 - 12 octombrie 2024

Arad JOB Expo

Teatrul Clasic „I. Slavici" Arad

vineri, 11 octombrie 2024 - 10-18

sâmbătă, 12 octombrie 2024 - 10-16

INTRAREA LIBERĂ!

Organizatori: Inform Media Press SRL, JURNAL ARĂDEAN, ARAD ONLINE www.aradon.ro

Partener instituțional: AJOFM ARAD

JURNAL ARĂDEAN

Tichetele casnice: cine și cum le poate primi

AJOFM Arad explică cum și în ce condiții se aplică legea nr. 111/2022 referitoare la reglementarea activității prestatorului casnic.

ARAD. Legea nr. 111/2022 reglementează modul în care persoanele fizice pot desfășura activități casnice ocazionale în schimbul unei remunerații acordate sub formă „tichete de activități casnice". AJOFM Arad este instituția publică căreia i-a fost repartizată aplicarea prevederilor legii în sensul în care există două categorii de persoane fizice și o categorie de persoane juridice care pot beneficia direct sau indirect de prevederile legii mai sus menționate.

Detaliile despre tichetele casnice, pe pagina AJOFM FOTO: FAN

Pentru persoanele fizice

Pentru persoanele fizice legea prevede posibilitatea de a se înscrie în programul informatic al Serviciului Public de Ocupare https://tichete.anofm.ro/ respectiv în calitate de: prestator casnic; beneficiar casnic.

Așadar, prestatorul casnic este persoana care prestează un anumit tip de activități și care, pentru munca depusă beneficiază de un număr de tichete de activități casnice , în urma unei înțelegeri verbale.

Tichetele au o valoare nominală de 15 lei și se primesc înainte sau după efectuarea prestației, de la beneficiarul care a achiziționat anterior aceste tichete de la AJOFM Arad.

Exemple de activități conform legii 111/2022: curățenia/ Igienizarea locuinței; strângerea resturilor vegetale; întreținerea spațiilor verzi; întreținerea și irigarea răsadurilor și a plantelor; toaletarea pomilor; plantarea pomilor, arborilor și arbuștilor; plantarea răsadurilor; călcatul rufelor; spălarea rufelor manual sau la mașina de spălat; spălarea covoarelor (altele decât cele înnodate manual); prepararea hranei; pranjarea și servirea mesei; debarasarea și spălarea vaselor; hrănirea și/sau îngrijirea animalelor de companie; plimbarea câinilor sau a altor animale de companie; transportarea animalelor de companie la/de la cabinetul veterinar; curățarea și întreținerea piscinei/a acvariilor; realizarea de cumpărături; tăierea și despicarea lemnelor pentru foc; căratul lemnelor și al materialelor pentru foc; încărcatul-descărcatul de obiecte casnice; spălarea și curățarea autovehiculelor; recoltarea fructelor și a legumelor; spălarea geamurilor și a tâmplăriei; văruirea pomilor; efectuarea igienei corporale a persoanelor dependente; îmbrăcarea și dezbrăcarea persoanelor dependente; hrănirea și hidratarea persoanelor dependente; efectuarea igienei eliminărilor persoanelor dependente; transferul și mobilizarea persoanelor dependente; facilitarea comunicării persoanelor dependente cu alte persoane; facilitarea deplasării persoanelor dependente în interior; facilitarea deplasării și însoțirea persoanelor dependente în exterior; acompanierea persoanelor dependente la activități de socializare și/ sau socializarea cu persoanele dependente.

Beneficiarul este persoana fizică care are nevoie de unul sau mai mulți prestatori casnici care să îi realizeze activități conform legii și pe care îi va plăti cu tichete de activități casnice cu valoarea nominală de 15 lei, în urma unei înțelegeri verbale.

Pentru persoanele juridice

Cea de a treia categorie de beneficiari ai legii sunt persoanele juridice care pot să achiziționeze tichete valorice de activități casnice, în vederea stimulării angajaților proprii, care au nevoie la rândul lor de prestatori casnici, pe care să îi plătească cu aceste tichete.

Care sunt beneficiile?

Beneficii ale tichetelor de activități casnice sunt: * prestatorul casnic care primește și decontează un număr minim de 85 tichete/lună este asigurat din toate punctele de vedere la Casa de Pensii și la Casa de Asigurări de Sănătate dat fiind faptul că AJOFM Arad va vira suma minima de plată din decontul revenit prestatorului, adică 2,6 lei la Bugetul de Stat, ceea ce reprezintă circa 17% din veniturile realizate, acest lucru reprezentând un avantaj evident față de circa 41,5 % cât înseamnă contribuțiile sociale standard; * munca la negru a acestor categorii de persoane (prestatori) va fi eliminată, aceste persoane intrând în legalitate și având drepturi depline, la fel ca persoanele „angajate"; * libertatea prestatorilor de a presta activitățile nominalizate mai sus, chiar dacă ei au alte meserii și calificări care, probabil nu sunt atât de căutate pe piața muncii; * beneficiarii activităților casnice sunt persoane fizice cărora le este eliminat riscul de a beneficia de munci necesare gospodăriei și care se făceau prin încălcarea legii sau care se aflau la limita sancționabilă a legii; * prestatorii și beneficiarii casnici incluși în sistemul informatic al Serviciului Public de Ocupare au ocazia să primească informații digitale cu privire la prestatori, activități, tipuri de înțelegeri verbale de plată pe zi/oră/lună, precum și oportunitatea de a nu mai fi stigmatizați și eventual sancționați pentru activitățile desfășurate fără forme legale.

Invitați la AJOFM

„AJOFM Arad vă așteaptă să vă completați informațiile cu privire la acest nou tip de activitate și să vă îndrume în vederea înscrierii în sistem în calitatea pe care o doriți (prestator sau beneficiar) și vă garantează sprijin total în toată activitatea de decontare a prestatorului cu sumele cuvenite, respectiv achiziționarea de tichete în vederea folosirii lor pe noua piață a muncii", a transmis Marinel Henteș, director executiv AJOFM Arad.

JA-A.P.

Organizează Zilele Județului Arad

ARAD. Consiliul Județean Arad, prin Centrul Cultural Județean Arad, anunță că la sfârșitul săptămânii viitoare va fi organizată prima ediție a Zilelor Județului Arad. După ce Guvernul a schimbat legea, consiliile județene au primit dreptul de a organiza astfel de manifestări, iar la Arad evenimentele au fost programate pentru perioada 4-6 octombrie. Potrivit CCJA, vineri, 4 octombrie, în cadrul Zilelor Județului Arad, începând cu ora 11:00, va fi inaugurată secția de Arheologie a Complexului Muzeal Arad, o secție care a beneficiat de investiții majore în ultima perioadă. Sâmbătă, 5 octombrie, începând cu ora 10:00, pe platoul Consiliului Județean Arad va fi organizat Târgul Toamnei, iart de la ora 18:00 arădenii vor putea asista la un concert al trupei Pacifica. În sfârșit, duminică, tot în fața instituției județene, târgul va continua, urmând ca, de la ora 19:00, pe scenă să urce Aurel Tămaș, iar de la ora 20:00 atmosfera va fi întreținută de Damian Drăghici & Brothers. Trebuie precizat faptul că la toate evenimentele prezentate mai sus, sunt așteptați cât mai mulți arădeni, accesul fiind gratuit.

„Tot în cadrul Zilelor Județului Arad, actualii consilieri județeni vor primi câte o plachetă drept mulțumire pentru munca pe care au depus-o în ultimii patru ani, pentru proiectele majore care, cu ajutorul lor, au fost sau vor fi implementate în viitorul apropiat în județul nostru", a anunțat Iustin Cionca, președintele CJA. JA-A.G.

Afișul evenimentului FOTO: CJA

Comunitatea din Șimand a sărbătorit Kirchweih-ul

Puținii etnici germani rămași în Șimand au avut parte, duminică, de un eveniment care le-a adus aminte de tinerețe: Kirchweih-ul.

ȘIMAND. Dansatori din Sântana, Șiria și Arad au îmbrăcat duminică, 29 septembrie 2024, portul popular șvăbesc din Șimand, pentru a readuce la viață sărbătoarea hramului bisericii catolice din localitate. Evenimentul a început la casa parohială, de unde perechile de dansatori au plecat în pas de marș spre Primărie, alături de fanfara din Nădlac. Acolo, aceștia au fost întâmpinați de primarul Florin Dema, apoi au plecat împreună spre Biserica Romano-Catolică „Sfânta Fecioară", unde pr. Kapor János, paroh de Chișineu-Criș, a oficiat slujba festivă de Kirchweih. După sfânta liturghie, alaiul s-a îndreptat spre căminul cultural din localitate, unde timp de aproximativ o oră și jumătate, aceștia au dansat. Alături de ei s-a aflat și grupa de copii a Ansamblului „Garofița" din Șimand, care au oferit un scurt program de dansuri populare românești specifice zonei de câmpie a Aradului.

Șvabii au ajuns la Șimand prin migrație secundară, din localitățile învecinate, spre finalul secolului al XVIII-lea și începutul celui următor. În 1880, în cele trei localități care formează azi Șimandul - Șimandul de Sus, Șimandul de Jos și Tövisegyháza - locuiau 416 etnici germani. În 1900, numărul lor a ajuns la 495, iar zece ani mai târziu la 563. Cei mai mulți au fost în perioada celui de-al doilea Război Mondial. În 1941, comunitatea șvăbească din Șimand număra 633 de membri. După conflagrația mondială, numărul etnicilor germani a început să scadă, în 1977 ajungându-se la 367 de membri. După 1990, declinul populației germane a fost și mai semnificativ, ajungându-se ca la recensământul din 2021, doar 15 din cei aproape 4 mii de locuitori ai comunei să se declare germani.

Biserica, a cărui hram a fost celebrat duminică, a fost construită în anul 1803, din donația familiei Edelspacher. Parohia romano-catolică din Șimand a funcționat ca parohie individuală pentru un timp relativ scurt, de aproximativ 40 de ani, după care biserica din localitate a fost transformată în filială a celei din Chișineu-Criș. JA-E.R.

Au sărbătorit, duminică, la Șimand FOTO: E.R.

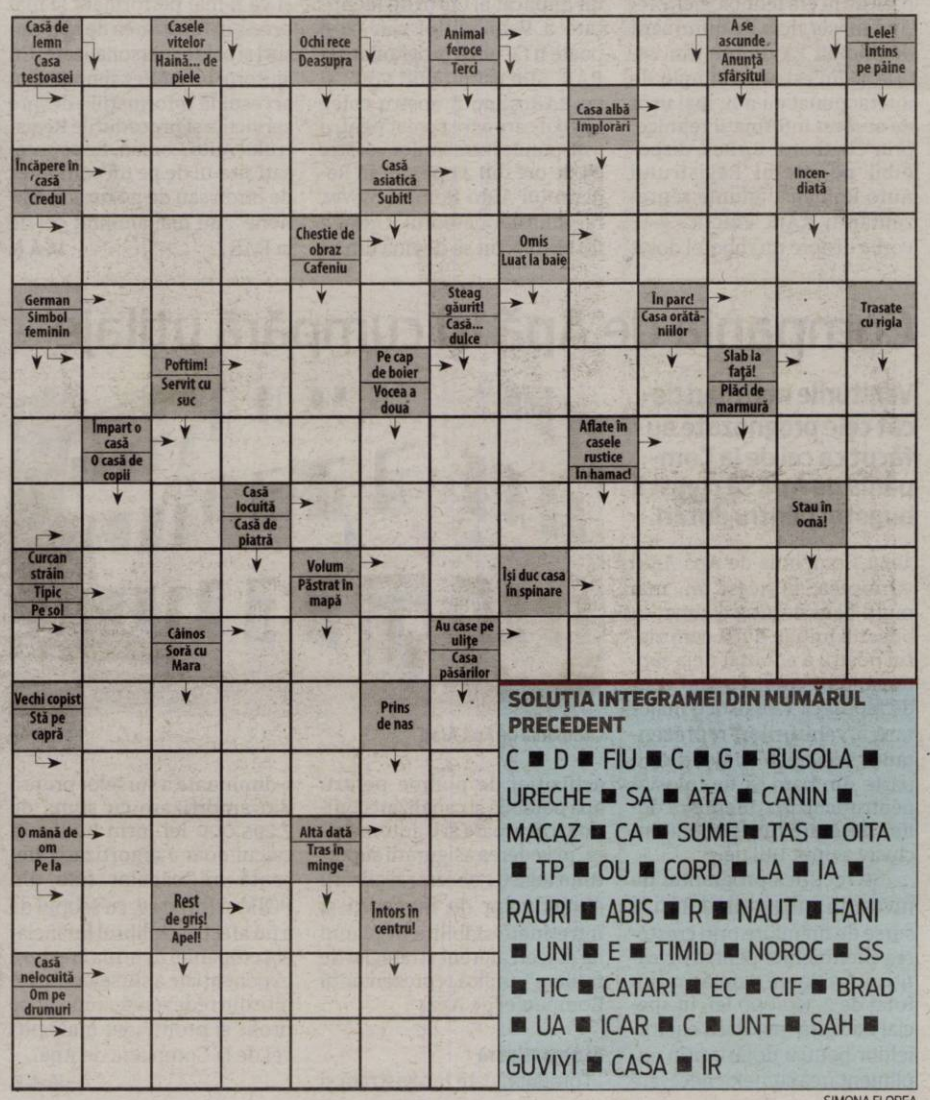

SOLUȚIA INTEGRAMEI DIN NUMĂRUL PRECEDENT

C ■ D ■ FIU ■ C ■ G ■ BUSOLA ■ URECHE ■ SA ■ ATA ■ CANIN ■ MACAZ ■ CA ■ SUME ■ TAS ■ OITA ■ TP ■ OU ■ CORD ■ LA ■ IA ■ RAURI ■ ABIS ■ R ■ NAUT ■ FANI ■ UNI ■ E ■ TIMID ■ NOROC ■ SS ■ TIC ■ CATARI ■ EC ■ CIF ■ BRAD ■ UA ■ ICAR ■ C ■ UNT ■ SAH ■ GUVIYI ■ CASA ■ IR

SIMONA FLOREA

Noaptea Cercetătorilor, „magnet” pentru elevi

Sute de elevi au participat la Noaptea Cercetătorilor Europeni, fiind „ademeniţi” la eveniment cu o mulţime de activităţi, care mai de care mai interesante.

ARAD. Complexul M al Universităţii „Aurel Vlaicu” Arad a găzduit, la finalul săptămânii trecute, Noaptea Cercetătorilor Europeni, un eveniment dedicat celor mai mici dintre viitorii cercetători. Zeci de echipe de elevi de la şcoli din întregul judeţul au răspuns „prezent” la apelul coordonatorului local al acţiunii, respectiv profesorul Gyongyi Osser, lector doctor în cadrul UAV. „Ediţia de anul acesta poate fi declarată un real succes, dacă facem o comparaţie cu anii trecuţi. La această ediţie am avut 43 de standuri cu expoziţii, în condiţiile în care anii trecuţi am avut între 20 şi 24”, ne-a mărturisit cea care este „sufletul” Nopţii Cercetătorilor Europeni. Înainte de evenimentul propriu-zis, organizatorii au lansat şi un concurs pentru elevii din toţi judeţul, aceştia fiind provocaţi să trimită eseuri sau fotografii care să aibă ca teme centrale fie domeniul Ştiinţă şi cunoaştere, fie domeniul Sportul de performanţă în Jocurile Olimpice. „Am primit, în total, peste 400 de lucrări la concursurile lansate în cadrul evenimentului nostru. Vorbim de mai mult de 120 de fotografii şi peste 320 de eseuri, venite de la elevi din întreg judeţul nostru”, ne-a detaliat Gyongyi Osser.

Experimente provocatoare

Elevii şi profesorii prezenţi la standurile aflate în incinta Complexului M au reuşit să atragă, cu experimentele lor, sute de copii de toate vârstele, curioşi să afle legile fizicii sau ale chimiei, cele ale energiei electrice sau ale roboticii. Indiferent de vârsta pe care au avut-o, fie că vorbim de copii de 4 ani, fie că vorbim despre adulţi de 44 de ani, vizitatorii au fost întâmpinaţi la standuri cu entuziasm şi multă, multă răbdare. Acestora le-au fost prezentate diferite experimente, de la unele dintre cele mai simple, referitoare la densitatea diferitelor materiale pe care le întâlnim peste tot, până la experimente grele sau complexe, cum ar fi cele din lumea roboticii sau a funcţionării motoarelor electrice. Mai mult decât atât, vizitatorii au fost provocaţi să participe chiar ei la aceste experimente, organizatorii reuşind astfel să trezească curiozitatea în sute de copii care au trecut pragul expoziţiei. Iar, pentru ca „tacâmul să fie complet”, zeci de elevi şi preşcolari au plecat spre casă cu premii oferite în cadrul a două tombole organizate cu ocazia Nopţii Cercetătorilor Europeni. În acest sens, coordonatorul local al evenimentului a ţinut să mulţumească sponsorilor care au ajutat ca această „sărbătoare a ştiinţei” să se desfăşoare în cele mai bune condiţii.

Aşteptări şi mai mari

Gyongyi Osser a ţinut să precizeze, la finalul evenimentului, că obiectivul pentru anul viitor este o creştere şi mai mare a numărului de expozanţi şi a numărului de vizitatori. „Sperăm ca, la anul, evenimentul să ajungă la cote şi mai înalte, cu mai mulţi participanţi din întreg judeţul Arad şi chiar din afara lui”, ne-a declarat coordonatorul local. Şi, vorbind despre participanţii din judeţ, Gyongyi Osser a ţinut să le mulţumească în mod special echipelor de elevi de la şcoli din judeţul Arad, unele aflate la zeci şi zeci de kilometri distanţă, care au făcut efortul de a veni la acest eveniment şi de a participa în calitate de expozanţi.

ALIN GHERASIM
alin.gherasim@informmedia.ro

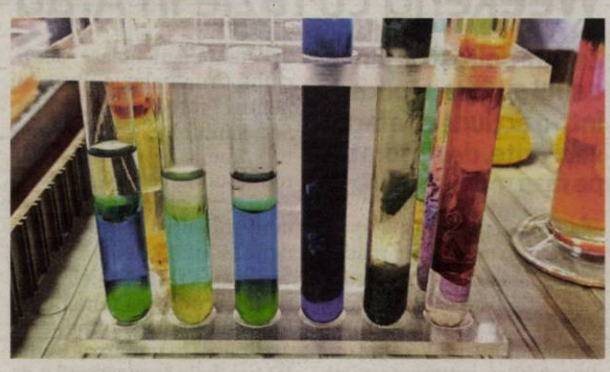

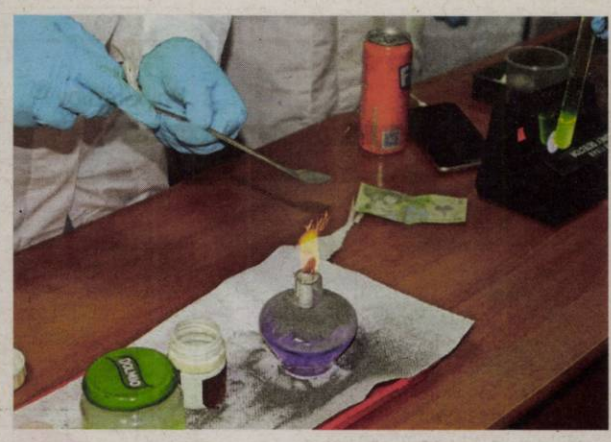

JURNAL ARĂDEAN

Poliția avertizează: conduceți cu grijă

În perspectiva condițiilor meteorologice prognozate pentru următoarele zile, polițiștii arădeni îi sfătuiesc pe arădeni să conducă prudent.

ARAD. Având în vedere prognoza meteo, care anunță instabilitate atmosferică accentuată, ploi torențiale și vijelii în zilele viitoare, Poliția Română informează conducătorii auto și pietonii cu privire la necesitatea adoptării unei conduite preventive în trafic, în scopul reducerii riscului implicării în evenimente rutiere grave.

„Recomandăm conducătorilor auto să adopte o manieră preventivă de condus, atât pentru siguranța proprie, cât și pentru a celorlalți participanți la trafic. Nu acționați brusc mecanismele de direcție și frânare și utilizați cu precădere frâna de motor, mai ales pe sectoarele de drum cu carosabil alunecos și păstrați în mers o distanță de siguranță mai mare față de vehiculele din față. Folosiți luminile de întâlnire indiferent de categoria de drum pe care circulați sau distanța pe care o parcurgeți, mai ales în condiții de vizibilitate redusă. Asigurați buna funcționare a ștergătoarelor de parbriz și folosiți corespunzător instalația de ventilație - climatizare! Nu conduceți dacă ați consumat alcool sau dacă sunteți foarte obosiți. Oboseala la volan este la fel de nocivă ca și conducerea sub influența alcoolului. În astfel de condiții, crește considerabil riscul de a adormi în timp ce conduceți sau de a avea reacții întârziate în situații extreme. Nu parcați mașinile în preajma copacilor, a clădirilor în stare precară sau sub cablurile de înaltă tensiune. Pietonii trebuie să circule numai pe trotuare, traversarea străzii să o facă pe la locurile special amenajate, la culoarea verde a semaforului electric și numai după ce sunt siguri că intenția lor de a traversa a fost observată de șoferi. În toate situațiile, respectați regulile de circulație și indicațiile polițiștilor care acționează pentru siguranța traficului", sunt sfaturile polițiștilor arădeni. **JA-A.G.**

Atenție la condițiile de drum! FOTO: FAN

„Brățările electronice" au ajuns și la Arad

Începând de astăzi, 18 județe vor intra în etapa a treia de implementare a Sistemului Informatic de Monitorizare Electronică.

Ajung și la Arad FOTO: FAN

ARAD. Utilizarea acestor sisteme permite adoptarea unor măsuri pentru prevenirea și contracararea unui eventual contact fizic între victima violenței domestice și agresor sau, pe viitor, respectarea obligațiilor impuse de executarea măsurii arestului la domiciliu, controlului judiciar, controlului judiciar sub cauțiune. Monitorizarea se va realiza automat, sistematic și exclusiv pe teritoriul României, asupra unor dispozitive electronice, pe baza identificatorului acestora și în raport de anumite reguli. Identitatea persoanei supravegheate și a persoanei/persoanelor protejate, care poartă dispozitivele electronice, va fi cunoscută doar de organul de supraveghere care creează semnalarea", transmite Ministerul Afacerilor Interne.

Conform celor de la Ministerul Afacerilor Interne, în primele 8 luni ale acestui an polițiștii au emis 8.978 de ordine de protecție provizorii, 3.622 dintre acestea fiind transformate în ordine de protecție de instanțele de judecată. În aceeași perioadă, polițiștii au intervenit la 87.565 de cazuri de violență domestică, dintre care 42.560 în mediul urban și 45.005 în mediul rural. La nivel național, în primele 8 luni ale anului 2024, numărul faptelor penale în domeniul violenței domestice a crescut cu 5,3%, față de primele 8 luni ale anului 2023, de la 38.243 la 40.260 de fapte.

Au fost înregistrate creșteri, comparativ cu perioada similară din anul 2023, pentru loviri sau alte violențe (de la 23.786 la 24.743 de fapte), amenințare (de la 4.678 la 5.135 de fapte) și nerespectarea ordinelor de protecție (de la 2.742 la 3.439 de fapte).

Cea mai mare pondere în cadrul infracțiunilor o au „lovirea sau alte violențe" - 61% (24.743 de fapte) și „amenințarea" - 13% (5.135 de fapte), acestea împreună reprezentând peste 74% din total. În aceeași perioadă, instanțele judecătorești au emis 8.745 de ordine de protecție, 3.622 fiind provenite din ordine de protecție provizorii. Referitor la nerespectarea ordinului de protecție, au fost sesizate 3.439 de infracțiuni. Pentru județul Arad, Inspectoratul de Poliție Județean nu a făcut publice date relevante.

În județele în care a fost implementat S.I.M.E. în primele două etape, au fost emise 9.564 de instrumente de protecție pentru victimele violenței domestice, dintre care 5.193 de ordine de protecție provizorii și 4.371 de ordine de protecție emise de instanțele judecătorești. În 1.033 de situații a fost pusă în aplicare măsura privind „obligarea agresorului de a purta permanent un dispozitiv electronic de supraveghere", reprezentând aproximativ 11% din totalul ordinelor de protecție provizorii emise și ordinelor de protecție emise de instanțele judecătorești. **JA-E.R.**

Captură de țigări la Punctul de Trecere a Frontierei Nădlac II

NĂDLAC. La sfârșitul săptămânii trecute, la Punctul de Trecere a Frontierei Nădlac II s-a prezentat pentru efectuarea formalităților de frontieră, pe sensul de ieșire din țară, un cetățean român la volanul unui autocar înmatriculat în România, care se deplasa pe ruta România-Marea Britanie.

La controlul specific, polițiștii de frontieră au descoperit, ascunsă în bagajele mai multor pasageri, cantitatea totală de 11.512 pachete de țigări (230.240 țigarete).

Întreaga cantitate de țigări în valoare de 206.658 lei a fost ridicată în vederea confiscării.

„În cauză, polițiștii de frontieră efectuează cercetări sub aspectul săvârșirii infracțiunii de deținerea în afara antrepozitului fiscal sau comercializarea produselor accizabile supuse marcării fără a fi marcate sau marcate necorespunzător ori cu marcaje false peste limita prevăzută de lege, urmând ca la finalizarea cercetărilor să fie dispuse măsurile legale ce se impun", a transmis Poliția de Frontieră. **JA-S.A.**

Găsite în bagaje FOTO: STPF

Un nou proiect Inform Media Press SRL

Powered by ARAD ONLINE www.aradon.ro BIHOR ONLINE www.bihon.ro TIMIS ONLINE www.tion.ro ERDON

JobsOn.ro

Nu mai aștepta! Caută jobul dorit!
CV-ul tău! Șansa ta!

Portal regional de joburi

www.jobson.ro

Weekend cu razie în Arad

Zeci de polițiști și jandarmi au fost implicați într-o acțiune cu efective mărite, desfășurată pe raza municipiului.

ARAD. „În perioada 28 - 29 septembrie, în municipiul Arad se desfășoară o razie, cu efective mărite, în care sunt implicați polițiști din toate structurile Poliției Municipiului Arad (ordine publică, rutieră, proximitate, secțiile de poliție Vlaicu și Micălaca), împreună cu cei ai Serviciului de Investigare a Criminalității Economice, Serviciului de Ordine Publică, Serviciului Arme, Explozivi și Substanțe Periculoase, Serviciului Criminalistic, Biroului pentru Protecția Animalelor, Serviciului Poliție Transporturi Arad, cu sprijinul Inspectoratului General pentru Imigrări Arad, al jandarmilor arădeni și polițiștilor locali arădeni. Activitățile au ca scop verificarea respectării legislației, descurajarea fenomenului infracțional și impunerea disciplinei în trafic", au anunțat cei de la Inspectoratul de Poliție Județean Arad, acțiunea desfășurându-se atât pe timp de zi, cât și pe timpul nopții.

Razie în Arad FOTO: IPJ

Razia a vizat piețele din Arad, localurile publice, societățile comerciale din zonele adiacente piețelor, precum și persoanele cetățeni străini, pentru combaterea migrației ilegale.

„O atenție deosebită a fost acordată activității de comercializare a produselor accizabile, pentru prevenirea comerțului cu țigarete susceptibile a proveni din contrabandă", mai transmite Poliția.

Polițiștii rutieri au acționat în zonele în care s-au produs accidente cu consecințe grave, precum și pe arterele cu flux mare de vehicule, unde va fi monitorizată viteza de deplasare. **JA-A.G.**

Sport

„Sperăm ca, până la urmă, echipele mari să se califice în play-off"

Cristian Păcurar, director general Academia UTA

2

noiembrie este ziua în care orașul nostru va gazdui etapa a treia din cadrul Cupelor României la Ciclocros, ediția 2024 având șase etape. Vorbim despre o probă ciclistă de fond în care concurenții străbat un traseu variat prevăzut cu diferite obstacole. Arad CX Cup este un eveniment organizat de Federația Română de Ciclism.

Cristina Dinu, finalistă la dublu în Serbia

BANJA. Jucătoarea de tenis de la Sportsin Arad, Cristina Dinu, a jucat finala de dublu la ITF 75k de la Kursumlijska Banja, Serbia, având-o ca parteneră pe bulgara Lia Karatancheva. În ultimul act au fost învinse de tandemul format din rusoaica Anshba Amina și germanca Noha Akugue, scor 2-6 6-7. Cu această performanță, Cristina Dinu a ajuns pe locul 280 WTA, în clasamentul de dublu. În ierarhia mondială la simplu, ea ocupă locul 258 WTA. **JA-D.S.**

Utiștii, la TV FOTO: FAN

UTA – Petrolul se joacă vineri!

ARAD. Liga Profesionistă de Fotbal și reprezentanții celor care dețin drepturile TV au stabilit programul rundei cu numărul 12 din Superliga. Meciul care deschide etapa e UTA - Petrolul Ploiești, care va avea loc vineri, 4 octombrie, de la ora 18, pe Arena „Francisc Neuman".

Daer iată programul etapei: Vineri, 4 octombrie, ora 18, UTA - Petrolul Ploiești; ora 21, Farul Constanța - Dinamo; Sâmbătă, 5 octombrie, ora 16.45, Unirea Slobozia - Univ Cluj; ora 19, CFR Cluj - Poli Iași; ora 21.30, Oțelul Galați - Univ Craiova; Duminică, 6 octombrie, ora 13.30, Hermanstadt - Sepsi; ora 18.15, FC Botoșani - Rapid; ora 21, FCSB - Gloria Buzău **JA-L.S.**

Cinci victorii pentru Academia UTA

Doar juniorii U17 au pierdut în weekendul trecut. A fost surpriza neplăcută a etapei.

ARAD. Ne îndreptăm spre ultima parte a sezonului regulat în competițiile juniorilor, iar acum fiecare punct contează. UTA a obținut victoria în partida cu AFK Csikszereda, din Liga de Tineret. „Roș-albii" au câștigat cu 1-0, grație golului marcat de Calotă. Costel Bogoșel și Mihai Petcuț au trimis pe teren următorul unsprezece: Roșu - Felea, Indreica, Marinescu, Ștef, Rusu, Șiclovan, Ilie (Huc), Dragoș, Calotă, Leca.

Cu acest rezultat, echipa se menține pe loc de play-off, dar vin meciuri grele în ultimele trei runde.

Din păcate, juniorii U17 au pierdut FOTO: FAN

Înfrângere grea

În partida din Liga Elitelor U17, Csikszereda a învins-o pe UTA cu 4-1, după ce la pauză scorul era egal, 1-1. Hodoșan a înscris pentru UTA în ultimul minut al primei reprize. Sandu Gaica, Radu Mărginean și Adi Ungur i-au trimis în teren pe următorii: Cutean - Glevan, Ancateu, Berar, Matei, Hodoșan, Tolcea, Corchiș, Țăroi, Bărbat, Baba. Au mai jucat: Ronai, Neamț, Gâlcue și Păduraru.

Victorii concludente

În Liga Elitelor U16, elevii lui Dinu Donca și Alex Nistor au învins la Oradea pe cei de la LPS Bihorul cu 7-2. Ile și Baeșu au marcat câte o „dublă", celelalte goluri ale arădenilor purtând semnătura lui Antochi, Zachar și Zvenca.

UTA: Suli - Băloi, Sabău L., Sabău R., Mărgan, Ile, Zachar, Antochi, Zvenca, Sandu, Orădan. Au mai jucat: Barbu, Picioruș, Macavei, Băeșu și Tanasie.

A fost ploaie de goluri la Oradea și în Liga Elitelor U15, unde UTA a învins pe LPS Bihorul cu 8-0. Pentru echipa antrenată de Marius Ciubăncan au marcat Gherman (3), Burchardt (2), Burta (2) și Pelău. UTA: Pasquale - Rametea, Olariu, Bacalu, Popov, Cotuna, Vidac, Pelău, Burta, Gherman, Burchardt. Au mai jucat Sandu, Bociort, Partan, Pop și Buțiu.

LEO SFÎRA
leo.sfara@informmedia.ro

Fără probleme

UTA U14 a învins pe CSC Dumbrăvița, cu 4-1, într-un meci în care Bud a reușit hat-trickul, iar celălalt gol al arădenilor a fost reușit de Gallizioli. Tot victorie a obținut și UTA U13, cu Dumbrăvița, pe care băieții pregătiți de Radu Anca au învins-o cu 15-1. Marcatori pentru roș-albi au fost Iamandi (3), Secianschi (2), Talpaș (2), Nagy (2), Fricățel D., Pop, Breban, Dan, Adam și Oprea.

Liga 5 - Doar o echipă cu zero puncte!

ARAD. A trecut și etapa cu numărul 5 din al doilea eșalon valoric al fotbalului județean și doar o echipă (Voința Sintea Mare) se află cu zero în dreptul punctelor.

Seria A

Bujac - Pereg 3-1, Banatul - Șeitin 1-6, Șiria - Sînpaul 2-1, Aluniș - Secusigiu 1-0, Zădăreni - Sp German 3-3, Mailat - a stat. Clasament: 1-2. Șeitin și Șiria 12p, 3.Bujac 10p, 4. Mailat 7p, 5-6.Pereg și Namatul 6p, 7-10.Zădăreni, Aluniș, Secusigiu și Sînpaul 4p, 11.Sp German 2p. Etapa viitoare: Sînpaul - Aluniș, Șeitin - Șiria, Pereg - Mailat, Zădăreni - Bujac, Sp German - Secusigiu, Banatul - stă.

Seria B

Iratoșu - Sântana 10-1, Chișineu Criș - Olari 0-0, Pilu - Horia 1-2, Caporal Alexa - Livada 1-2, Șofronea - Sâvârșin 7-3, Ghioroc - Bârzava 3-1. Clasament: 1.Bârzava 12p, 2-5.Pilu, Iratoșu, Ghioroc și Sântana 9p, 6-7.Șofronea și Chișineu Criș 7p, 8-10.Horia, Livada și Caporal Alexa 6p, 11.Olari 5p, 12.Sâvârșin 3p. Etapa viitoare: Sântana - Pilu, Horia - Caporal Alexa, Olari - Ghioroc, Șofronea - Chișineu Criș, Sâvârșin - Livada, Bârzava - Iratoșu.

Seria C

Buteni - Dezna 3-1, Apateu - Sintea Mare 5-1, Țipari - Șepreuș 0-1, Târnova - Gurahonț 1-4, Hălmagiu - Vîrfurile 0-2, Satu Nou - Bocsig 0-4. Clasament: 1.Bocsig 15p, 2.Buteni 13p, 3.Șepreuș 11p, 4-5.Gurahonț și Apateu 10p, 6-9.Țipari, Satu Nou și Vîrfurile 6p, 9-10. Târnova și Dezna 4p, 11.Hălmagiu 1p, 12.Sintea Mare 0p. Etapa viitoare: Gurahonț - Hălmagiu, Șepreuș - Târnova, Sintea Mare - Țipari, Dezna - Apateu, Satu Nou - Buteni, Bocsig - Vîrfurile. **JA-D.S.**

Au „împușcat" medalii naționale

BUCUREȘTI. Pistolarele de la CS Municipal Arad au țintit medalii prețioase la finalele de tineret și seniori de la București, competiție programată în perioada 20-25 septembrie. Însoțite și coordonate de antrenorii Gheorghe Pop și Monica Toth, fetele au reușit o serie de clasări pe podium pentru secția de tir, după cum urmează:

Categoria senioare - Daria Haristiade - aur la pistol sport viteză și argint la pistol sport precizie; Echipa CSM Arad (Daria Haristiade, Jessica Ianțoc și Alexia Filimon), două medalii de argint la pistol viteză și pistol sport viteză.

Categoria tineret - Daria Haristiade - aur la pistol sport și pistol sport precizie și argint la pistol sport viteză; Jessica Ianțoc - argint la pistol sport; Echipa CSM Arad (Daria Haristiade, Jessica Ianțoc și Alexia Filimon), două medalii de aur la pistol sport și pistol sport viteză. **JA-D.S.**

Pistolarele medaliate și antrenorii de la CSM Arad FOTO: FAN

Dublu vicecampioni mondiali de aerobic

PESARO. România a obținut două medalii de argint la Campionatele Mondiale de gimnastică aerobică rezervate seniorilor de la Pesaro (Italia), una pe echipe și alta în proba de dans aerobic.

Argintul pentru echipa României la Campionatele Mondiale de gimnastică aerobică a fost adus de sportivii: Daria Mihaiu, Claudia Ristea, Larisa Șuiu, Mara Dragomir, Leonard Manta, Antonio Surdu, Darius Branda, Daniel Țavoc, Vlăduț Popa și Mădălin Boldea. Pe prima treaptă a podiumului de premiere a urcat Italia, iar bronzul a revenit Chinei.

Medaliați cu argint mondial FOTO: FAN

Vlăduț Popa, Larisa Șuiu, Mara Dragomir, Claudia Ristea, Mădălin Boldea, Antonio Surdu, Darius Branda și Daria Mihaiu au primit 17,550 puncte, fiind devansați în finala de la dans aerobic de Ungaria, care a fost notată cu 18,050 puncte. Podiumul a fost completat de Coreea de Sud, cu 17,500 puncte.

Să spunem că Vlăduț Popa și Darius Branda sunt legitimați la CS Universitatea Arad, antrenor Ramona Haidu, confirmând încă o dată valoarea școlii arădene. Și dacă mai punem la socoteală că gimnasta Melissa Fărcuța, de la CS Municipal Arad, a fost și ea triplu medaliată la „Mondialele"de juniori, putem spune că gimnastica aerobică arădeană are viitorul asigurat.

La „Mondiale" au participat 350 de sportivi din 37 de țări, iar delegația României se întoarce de la Pesaro cu două medalii de argint și patru calificări la Jocurile Mondiale de anul viitor, de la Chengdu. **JA-D.S.**

Au marcat Ziua Europeană a Sportului Școlar

Activitățile sportive au fost destinate elevilor Liceului Național de Informatică.

ARAD. Liceul Național de Informatică a participat la evenimentul European School Sport Day - Education through Movement, finanțat sub programul Erasmus + "Cooperation Partnerships", coordonat de Hungarian School Sport Federation, având posibilitatea de promovare a educației fizice și sportului la nivel european.

„În cadrul Zilei Europene a Sportului Școlar, vineri, 27 septembrie 2024, elevii școlii noastre au participat la activități sportive sub formă de dans modern și jocuri dinamice, fiind parte a conceptului #BeActive al Uniunii Europene desfășurat în perioada 23-30.09.2024. La aceste activități sportive, elevii noștri s-au implicat cu multă bucurie și energie, îmbrățișând dragostea de mișcare. Alături de noi la această activitate au fost prezenți și foști baschetbaliști de performanță, foști campioni naționali la juniori, Cristian Bondor și Bogdan Bondor", au transmis organizatorii, prof. Mihaela Socaci și Elena Tîrlea. **JA-D.S.**

JURNAL ARĂDEAN

Radu Petrescu, în Liga Campionilor!

FOTBAL. Arbitrul român Radu Petrescu va conduce meciul dintre Aston Villa și Bayern Munchen, care va avea loc miercuri, de la ora 22:00, pe Villa Park din Birmingham, în etapa a doua a Ligii Campionilor la fotbal. Arbitri asistenți vor fi conaționalii Radu Ghinguleac și Mircea Mihail Grigoriu, iar al patrulea oficial a fost desemnat Marcel Bîrsan. Arbitru video a fost delegat olandezul Rob Dieperink, iar arbitru asistent video va fi Cătălin Popa. În prima etapă din noul format al competiției, Aston Villa a învins campioana Elveției, Young Boys, cu 3-0, la Berna, iar Bayern a surclasat-o pe Dinamo Zagreb cu 9-2, pe Allianz Arena. **SURSA: AGERPRES**

Radu Petrescu FOTO: EPA

„Dublă" pentru George Puşcaş

FOTBAL. Atacantul român George Puşcaş a marcat primele sale goluri pentru nou-promovata Bodrumspor, care a învins-o pe Adana Demirspor cu scorul de 3-1, duminică, pe teren propriu, în etapa a şaptea a campionatului de fotbal al Turciei. Puşcaş a punctat în minutele 13 şi 82, celălalt gol al gazdelor fiind reuşit de albanezul Taulant Seferi (54), care a ratat un penalty (min. 81). Golul de onoare al oaspeților a fost semnat de Andreaw Gravillon (60).

Puşcaş a fost titular şi a evoluat 86 de minute.

SURSA: AGERPRES

George Puşcaş FOTO: EPA

„Cred că este cel mai bun portar din România"

FOTBAL. FCSB a câştigat, în deplasare, scor 1-0, cu Sepsi, într-un meci din cadrul etapei a 11-a din SuperLigă. „Roş-albaştrii" s-au apropiat la două puncte de zona de play-off după victoria cu 1-0 în faţa covăsnenilor.

Singurul gol al partidei a fost marcat de Florin Tanase în minutul 15, cu capul, din pasa decisivă a lui Alexandru Băluţă. FCSB avut alte trei goluri anulate prin Tavi Popescu şi de două ori Bîrligea.

La finalul partidei, antrenorul Elias Charalambous a vorbit la superlativ de portarul Ştefan Târnovanu, care a avut mai multe intervenţii importante. „Mă ştiţi, îl ştiţi pe el, ştiu ce fel de om este. Mereu apără bine, mereu are intervenţii bune şi cred că este cel mai bun portar din România".

SURSA: AGERPRES

David donează echipamentul

Popovici vrea să adune bani pentru construirea unei case familiale ce va primi 11 copii cu nevoi speciale.

David Popovici se implică şi în campanii umanitare FOTO: EPA

NATA IE. Campionul olimpic la înot David Popovici a decis să îşi doneze echipamentul de premiere de la JO de la Paris 2024, pentru a strânge 115.000 de euro, sumă necesară construcţiei unei case familiale ce va primi copiii cu nevoi speciale din ultimul centru de plasament din Sectorul 5, Bucureşti.

Conform unui comunicat, „David Popovici, dublu campion mondial şi campion olimpic la înot, donează Fundaţiei «Hope and Homes for Children» echipamentul purtat pe podium la Olimpiada de la Paris din acest an".

„Tricoul, bluza şi pantalonii de trening, alături de încălţămintea sport, sunt obiectele personale pe care David le oferă cu scopul de a aduna 115.000 de euro din suma totală necesară construcţiei unei case familiale pentru 11 copii cu nevoi speciale din ultimul centru de plasament din sectorul 5, Bucureşti".

Echipamentul va fi expus pe perioada campaniei, timp de 10 zile, în cadrul AFI Cotroceni, la parter, în atriumul de la intrarea principală. „Oricine doreşte să se alăture lui David este invitat să facă o donaţie de minim 50 de lei pe pagina de campanie, în perioada 30 septembrie - 9 octombrie 2024. Câştigătorul echipamentului de premiere va fi desemnat prin tragere la sorţi, la finalul campaniei.

Sportivul român a explicat gestul de a se implica în campania umanitară. „Emoţia de a fi pe podium, la Jocurile Olimpice 2024, purtând cu mândrie tricolorul, va rămâne pentru totdeauna în inima mea. V-am simţit alături de mine şi vă mulţumesc! Iar azi, îmi doresc din suflet să vă am din nou aproape, pentru că, dincolo de victoriile care se măsoară în medalii, există alte bătălii - mai importante, dar mai tăcute -, care se văd rar, dar care au un impact uriaş", a spus David.

„Din inima mea, pentru casa a 11 copii, astăzi donez cu bucurie echipamentul pe care l-am purtat pe podium, pentru ca ei să crească într-un mediu cald şi adaptat nevoilor lor. E nevoie de 11.500 de oameni buni care să doneze minim 50 de lei pentru ca noi, împreună, să strângem un sfert din banii necesari Hope and Homes for Children pentru a construi casa. În realitate, însă, eu cred că suntem mult mai mulţi. Iar pentru asta, vă mulţumesc!", a mai declarat David Popovici.

SURSA: AGERPRES

Nu crede că-şi pierde scaunul

Erik ten Hag, antrenorul lui Manchester United, nu e îngrijorat după 0-3 cu Tottenham.

Erik ten Hag FOTO: EPA

FOTBAL. Antrenorul olandez Erik ten Hag insistă că nu este îngrijorat că şi-ar putea pierde „scaunul", în pofida slabei evoluţii a echipei de fotbal Manchester United în meciul de acasă cu Tottenham Hotspur (0-3), de duminică, din etapa a şasea a Premier League.

United, la al doilea eşec acasă cu 0-3 după cel cu Liverpool, ocupă acum locul 12, cu şapte puncte din şase meciuri, cu doar cinci goluri marcate, iar ten Hag este din nou sub presiune, după ce în vară a supravieţuit analizei conducerii clubului.

Întrebat dacă ar putea fi demis, ten Hag a spus: „Nu, mă gândesc la asta. Mă gândesc că noi toţi am luat această decizie de a continua în vară, atât patronii cât şi conducerea clubului. De asemenea, am luat decizia dintr-o revizuire clară a ceea ce trebuie să facem, să ne îmbunătăţim ca organizaţie şi cum vrem să construim o echipă, prin luarea tuturor deciziilor împreună. Dar ştiam că va dura ceva timp, din cauza închiderii ferestrei de transferuri, câţiva jucători au întârziat, precum Manuel Ugarte, mai avem de-a face cu unele accidentări la nişte jucători de impact. Cred că ne vom descurca mai bine de acum încolo. Avem nevoie de ceva timp. Suntem cu toţii pe aceeaşi pagină sau în aceeaşi barcă, proprietarii, conducerea, personalul şi grupul de jucători. Eu nu am această îngrijorare". Manchester United joacă joi în deplasare cu FC Porto în Europa League.

SURSA: AGERPRES

Jose Mourinho, acuzat de subminarea arbitrului

FOTBAL. Antrenorul echipei de fotbal Fenerbahce Istanbul, Jose Mourinho, a primit un cartonaş galben în meciul cu Antalyaspor (2-0), duminică, după ce a plasat un laptop în faţa unei camere TV, cu un stop cadru al unei faze în care încerca să demonstreze că o decizie de ofsaid a fost greşită.

Mourinho a spus apoi jurnaliştilor, la conferinţa de presă, că a încercat să convingă arbitrul că atacantul Edin Dzeko se afla în poziţie corectă când a marcat un gol, anulat ulterior de VAR pentru ofsaid.

„Pentru noi, este un gol valid", a spus Mourinho. „Îmi place VAR-ul bun... Eu doar vrea ca VAR să ajute arbitrul să ia deciziile corecte", a adăugat tehnicianul portughez.

Preşedintele lui Fenerbahce, Ali Koc, i-a acuzat pe arbitrii asistenţi video din Super Lig de defavorizarea clubului său în aprilie anul trecut, astfel că Turcia a decis să angajeze arbitri străini pentru camera VAR pentru restul sezonului 2023-24.

SURSA: AGERPRES

Jose Mourinho, un contestatar FOTO: EPA

Griezmann se retrage

FOTBAL. Antoine Griezmann, de la Atletico Madrid, şi-a anunţat, luni, retragerea din echipa naţională a Franţei, cu care a câştigat titlul mondial în 2018.

Vicecăpitanul „Les Bleus" a făcut anunţul pe contul său de pe platforma X, cu „inima plină de amintiri".

„Închis acest capitol al vieţii mele", a scris Griezmann, care a adunat 137 de selecţii şi a marcat 44 de goluri până la vârsta de 33 de ani.

SURSA: AGERPRES

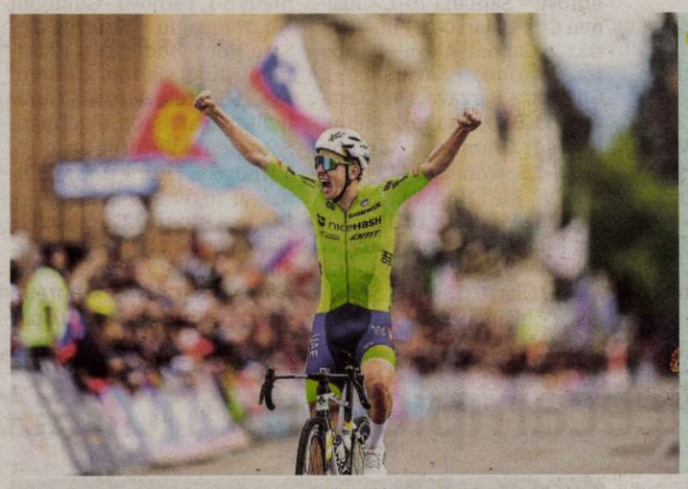

Performanţă de excepţie

Ciclistul sloven Tadej Pogacar a câştigat „en fanfare" primul său titlu mondial de şosea, duminică, la Zurich, după un atac cu 100 km înainte de finiş. Pogacar a devenit la doar 26 de ani al treilea ciclist din istorie care reuşeşte să câştige în acelaşi an Turul Italiei, Turul Franţei şi titlul mondial. FOTO: EPA

Rapid rămâne tot fără victorie în Giuleşti

FOTBAL. Rapid a remizat pe teren propriu cu Oţelul Galaţi şi rămâne fără victorie în Giuleşti, în acest sezon.

La finalul partidei, antrenorul Rapidului, Marius Şumudică, a spus că este un rezultat echitabil şi s-a declarat nerăbdător să aibă la dispoziţie ultimii jucători transferaţi.

„Este un rezultat echitabil, prima repriză ne-a aparţinut nouă ca ocazii de gol, în repriza a doua au avut ei. Un meci de luptă cu o echipă care este foarte greu de desfăcut. Este primul joc în care Rapidul nu primeşte gol în acest campionat, dar ne lipseşte ceva în faţa porţii, dacă nu marchezi nu poţi să câştigi. Sper să fac cât mai multe puncte până în pauza de iarnă. Când vor intra şi Boupendza şi N'Jie, sunt jucători de calitate pe care îi cunosc şi vor da altă calitate jocului", a declarat Şumudică.

SURSA: AGERPRES

Gică Hagi, Farul: „Va fi un an greu pentru noi"

FOTBAL. Gloria Buzău a învins-o pe Farul cu scorul de 1-0 (0-0), pe teren propriu, într-un meci meci din etapa a 11-a a SuperLigii. Unicul gol al partidei a fost înscris de Dario Canadjija în minutul 77, de la marginea careului, după o pasă venită de la Ion Gheorghe. Antrenorul Farului, Gică Hagi, a fost extrem de dezamăgit de evoluţia elevilor săi şi nu a mai avut puterea nici să se revolte. Resemnat a anunţat doar că urmează un an dificil pentru constănţeni.

„Va fi un an greu pentru noi, din toate punctele de vedere. Jucătorii trebuie să joace mai bine în deplasare. Orice meci vine e greu pentru noi. Ne liniştim o zi-două şi apoi ne încărcăm. Totul în fotbal durează o zi. Că e o victorie sau un eşec, durează o zi", a declarat Gică Hagi. Farul Constanţa a căzut pe locul 12, cu 12 puncte.

SURSA: AGERPRES

DECESE

A încetat din viață
Ing.
POP PINTEA,
la vârsta de 76 ani, un om cu o aleasă conduită morală.
Dumnezeu să-l odihnească în pace! Slujba de înmormântare va avea loc în data de 2.10.2024, pe str. Cocorilor, la firma Kuki, ora 13[00].

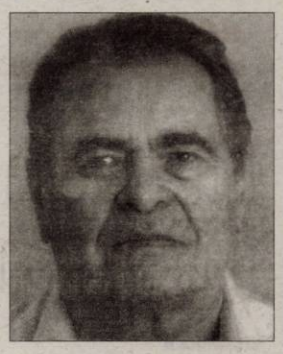

CONDOLEANȚE

Fiica și nepoata vor plânge de azi în colo la mormintele ambilor Părinți. Condoleanțe,
Doamna
RIVIȘ ELISABETA IULIANA (TUȚA).
A plecat pe drumul veșniciei, să fie alături de soțul ei
NELU.
Dorim să se odihnească în pace!
„Trupa": Familiile Cociu, Crișan, Dehelean, Faur, Lazăr, Palcu, Pundev

COMEMORĂRI

Azi, se împlinesc 27 de ani de când iubitul nostru soț, tată și bunic
VODA MOISE,
din Bocsig,
a plecat de lângă noi. Te vom păstra mereu în inimile noastre.
Familia

APARTAMENT LA CASĂ

- **Vând apartament ultracentral,** str. Crișan, la casă, 3 camere, parter cu terasă, la cheie, poate fi folosit spațiu comercial, 96.000 euro. Tel.-0744203945.

IMOBILE CHIRII

- **Închiriez spațiu de 52 mp,** zona Podgoria, open space, tel. 0722.293.738.

DIVERSE

- **Vând baterie de creștere prepelițe,** 2 bucăți geam termopan lemn 1,45x1,90 m și 2 uși lemn 2x0,90 m, din demolare. Telefon 0744.638.040.
- **Vând struguri albi Mustoasă de Măderat** pentru vin și must proaspăt, în localitatea Șiria. Strugurii se culeg la comandă. Preț negociabil, în funcție de cantitate. Telefon 0751.621.470.
- **Vând borhot de prune.** Telefon 0723.419.271.
- **Vând 4 purcei.** Tel. 0753.992.424.
- **Vând borhot prune.** Tel. 0723.419.271.
- **Vând struguri Mustoasă de Măderat** pentru vin sau pentru țuică, în localitatea Șiria. Culegem la comandă, preț negociabil. Telefon 0751.621.470.

www.aradon.ro

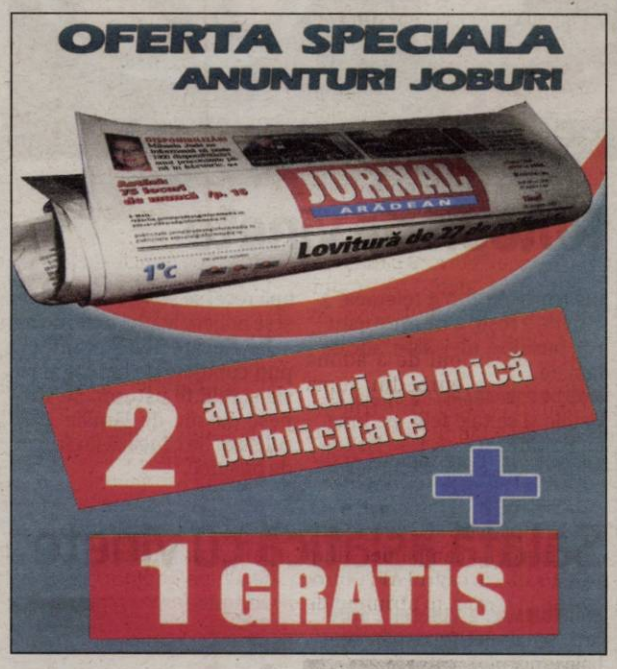

COMUNICAT DE PRESA:

Disponibilitate Raport Semestrul I 2024

În conformitate cu prevederile Legii nr. 24/2017 si ale Regulamentului A.S.F nr. 5/2018, aducem la cunoștința investitorilor că

„Raportul semestrial pentru semestrul I 2024"

al COMALIM S.A. a fost transmis la ASF și BVB-ATS Piața AeRO. Raportul este disponibil începând cu data de 27.09.2024, pentru consultare, atât pe suport de hârtie, la sediul social al societății, precum și în format electronic, pe website-ul societății, la adresa: www.comalim.ro, secțiunea „Investitori".

Director general,
Sav Ancuța-Ramona-Mara

(10247 - H 6064)

BDRS I.P.U.R.L., în calitate de lichidator judiciar al **S.C. EVA - RECUPERI S.R.L.**, desemnat prin Încheierea Civilă nr.134 pronunțată în Ședința publică din data de 02.03.2023, de Tribunalul Arad, secția a II-a Civilă, în dosarul nr. 2692/108/2020, **organizează în data de 10.10.2024, ora 12:00**, în Arad, str. Tribunu Buteanu, nr. 1 A, ședința de **licitație publică cu strigare pentru vânzarea bunurilor mobile**:

- **Taietor Python Rotary Shears**, Motor Riva Calzoni oleodinamica, an fabricație necunoscut- preț 5.233 euro+ TVA
- **Masină tocat plastic**, Techtop Motor, an fabricație 2018 – preț 344 euro+TVA

Ofertanții care doresc să participe la licitație trebuie să depună, în Arad, str. Tribunu Buteanu, nr. 1 A, sau prin mail -office@bdrs.ro (cu mențiunea că documentele în original vor fi prezentate lichidatorului în ziua ședinței de licitație, în caz contrar oferta va fi descalificată) până cel mai târziu, cu o zi lucrătoare înaintea ședinței de licitație publică la care doresc să participe, ora 15:00, documentele specificate în cuprinsul Caietului de sarcini, ce poate fi achizitionat pentru suma de 200 Lei (+TVA). Plata Caietului de sarcini se va realiza prin transfer bancar în contul unic de insolvență al societății EVA- RECUPERI S.R.L., pe baza facturii comunicate de lichidatorul judiciar.

Plățile sumelor exprimate în altă valută decât RON (leul românesc), vor fi efectuate în RON, la cursul BNR valabil în data efectuării plății.

În cazul în care bunurile nu se adjudecă la această licitație, aceasta se va relua în data de 22.10.2024, 05.11.2024 respectiv 19.11.2024, la aceeasi ora și acelasi loc.

Pentru informații suplimentare vă rugăm să ne contactați la numarul 075.218.16.81 sau e-mail: office@bdrs.ro.

(10248 - H 276)

www.aradon.ro - citește și discută despre viața orașului tău

Talon valabil până în 31 decembrie 2024

EVIDENȚIAZĂ-TE!

Text: **DATA apariției:**.....

.....

.....

.....

.....

.....

.....

.....

Date personale:

Nume și Prenume:

Telefon:

Buletin de identitate:

TALON + PREȚUL CATEGORIEI AFERENTE

Anunțurile se preiau zilnic, la ghișeu, până în ora 16[00], după această oră, se pot prelua doar prin intermediul sistemului online de preluare al anunțurilor disponibil pe www.jurnalaradean.ro . Anunțurile de mică publicitate din Jurnal Arădean se publică pe baza talonului din ziar
Redacția nu își asumă responsabilitatea pentru conținutul anunțurilor de mică publicitate!

JURNAL ARĂDEAN

☐ **Sunt de acord cu publicarea anunțului de angajare pe www. jobson.ro**

JURNAL ARĂDEAN

Delicii savuroase cu vinete

O porţie de vinete poate asigura cel puţin 5% din necesarul zilnic de fibre, cupru, mangan, vitamina B6 şi vitamina B1 (tiamina) al unei persoane. De asemenea, conţine şi alte vitamine şi minerale. În plus, vinetele sunt o sursă de compuşi fenolici care acţionează ca antioxidanţi. Iată câteva idei de reţete savuroase în care poţi combina vinetele cu legume de sezon, carne sau brânzeturi.

Cremă de vinete

Dacă doreşti, poţi să adaugi pastei şi coajă de lămâie rasă. Cu această pastă poţi umple roşioare, la o masă festivă.

INGREDIENTE: 1 kg vinete, 1 l lapte dulce pasteurizat, 1 crenguță de cimbru proaspăt, 250 g brânză de capră, 0.5 pătrunjel, 2-3 fire mărar verde, 2-3 linguriţe zeamă de lămâie, sare, piper.

MOD DE PREPARARE: Cureți vinetele de coajă și codițe, le tai în sferturi și le pui la fiert într-o oală cu laptele fierbinte și rămurica de cimbru. Când vinetele s-au înmuiat bine, le scoți din vas și le lași să se scurgă într-o strecurătoare de plastic.

Toci mărunt vinetele, cu ajutorul unui cuțit de sticlă sau cu coada unei linguri de lemn sau le pasezi în blender.

Speli mărarul și pătrunjelul și le tai fin. Mărunțești brânza de capră cu furculița. în pasta de vinete, încorporezi brânza, verdeața, sare și piper după gust și, la sfârșit, zeama de lămâie.

Consumi pasta pe felii de toast integral, după ce ai păstrat-o puțin la rece.

Rulouri de vinete

INGREDIENTE: 100 g telemea, 2 vinete, 2 roșii, 4 căței de usturoi, busuioc, ulei, sare, suc de lămâie.

MOD DE PREPARARE: Se spală vinetele și se taie felii, pe lung. Se presară cu sare și se lasă să elimine apa. Se spală sub jet de apă rece, se șterg cu un șervet și se prăjesc în ulei bine încins.

Pe fiecare felie prăjită se pun cubulețe de brânză și roșie și felii fe usturoi. Se stropesc cu suc de lămâie și se rulează. Se ornează cu frunze de busuioc.

Salată asiatică cu vinete

INGREDIENTE: 2 vinete, 2 ardei iuți, pătrunjel proaspăt, oțet balsamic, ulei.

MOD DE PREPARARE: Se spală vinetele și se taie felii subțiri. Se presară cu sare și se lasă 30 minute să elimine apa. Se tamponează cu un șervet și se prăjesc în ulei bine încins. Se scot într-un bol și se adaugă ardeiul iute tăiat rondele și frunze de pătrunjel. Se stropește totul cu oțet balsamic și se amestecă.

Rulouri de vinete umplute cu orez

INGREDIENTE: 3 vinete, 150 g orez cu bob lung, 175 g tofu afumat, 60 g pastă de migdale, 3 linguri ulei de măsline, sare, piper, 300 ml supă de legume, nucșoară, 20 g capere, 200 ml smântână de gătit, 50 g măsline verzi, 1 linguriță fulgi de chili, 1 ceapă roșie, 2 linguri pătrunjel.

MOD DE PREPARARE: Orezul se fierbe conform instrucțiunilor de pe ambalaj și se scurge. Vinetele se spală și se taie pe lungime, în 16 felii subțiri. Feliile trebuie sărate și apoi lăsate să se pătrundă 10 minute.

Cuptorul se încingeți în prealabil la 180 grade aer circulat. Se curăță ceapa și se taie cubulețe împreună cu măslinele. Tofu se taie fâșii.

Supa de legume și smântâna de gătit se amestecă într-o oală și se lasă să fiarbă la foc mic, timp de 5 minute. Se adaugă pasta de migdale și totul se condimentează cu sare, piper și nucșoară.

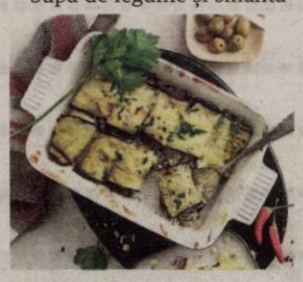

Cubulețele de ceapă se călesc într-o lingură de ulei încins, 2-3 minute, amestecând continuu. Orezul, măslinele și caperele se condimentează cu sare și piper. Orezul se toarnă într-un castron și se amestecă cu 1 lingură pătrunjel.

Feliile de vinete se tamponează cu prosop de bucătărie, se rumenesc ușor într-o 1 lingură ulei încins, timp de 3 minute, pe fiecare parte, și se pun de-o parte. Fâșiile de tofu se rumenesc pe ambele părți, în restul de ulei, timp de 2-3 minute. Orezul și tofu pe distribuie pe feliile de vinete și se rulează strâns.

Rulourile de vinete se așază într-o formă termorezistentă (Ø 24 cm), se toarnă pasta de migdale deasupra și se coc timp de 15-20 minute, în cuptor.

Se presară restul de pătrunjel și fulgii de chili și se servesc.

Zacuscă de vinete cu boia

INGREDIENTE: 30 ml ulei, 4 vinete, 4 ardei grași, 2 cepe, 2 roșii boia de ardei dulce, sare, piper.

MOD DE PREAPRARE: Se coc vinetele și ardeii. Se decojesc și se lasă la scurs. După ce au eliminat apa, vinetele se toc, iar ardeii se taie fâșii.

Se toacă ceapa mărunt. Se decojesc roșiile și se taie cuburi. Se încinge uleiul și se prăjește ceapa. După ce devine aurie se pun roșiile, vinetele și ardeii. Se fierb 45 minute pe foc moderat. Se adaugă sare, piper și boia de ardei dulce.

Vinete pane cu sos de iaurt

INGREDIENTE: 6 vinete, sare, piper, 2-3 ouă, 3-4 căței de usturoi, 300 g pesmet panko, 200 g parmezan, oregano, fulgi de chili, ulei pentru prăjit. Sos de iaurt: 280 g iaurt grecesc, 3-4 căței de usturoi, 1 legătură mărar, piper, sare.

MOD DE PREPARARE: Se spală vinetele și se taie în felii subțiri, pe lungime. Se presară sare și piper pe ambele părți și se lasă să stea 15 -20 de minute pentru a se elimina excesul de apă. Într-un bol se bat ouăle, se pune piper și usturoiul tocat foarte fin și se amestecă foarte bine.

Într-un alt bol se pune pesmetul panko și parmezanul ras și se amestecă foarte bine. În acest amestec se mai pune oregano, piper și fulgi de chili.

Se dau feliile de vinete prin amestecul de ou și usturoi, apoi prin amestecul de pesmet și parmazan. Ele trebuie să fie bine acoperite atât de ou cât și de pesmet. Se pune o tigaie pe foc, la foc mediu, se adaugă ulei și se prăjesc feliile de vinete până devin aurii și crocante.

Se scot pe șervețele de hârtie absorbante și se servesc calde cu un sos de iaurt cu mărar și usturoi.

Sos de iaurt: Se pune iaurtul într-un bol. Se toacă mărarul și usturoiul, mărunt și se adaugă peste iaurt. Se pune sare, piper și se amestecă.

STIL DE VIAȚĂ

Adela Alexa,
nutriţionist, dietetician

Nutrienţi pentru imunitate (I)

Vitamina A

Este cunoscută drept vitamina creșterii, deoarece este necesară în producerea hormonului de creștere, care, la rândul său, este responsabil nu numai de dezvoltarea, ci și de menținerea activității timusului și, prin urmare, de un sistem imunitar puternic. Vitamina A este profund antivirală, mai ales pentru că, includerea ei în pereții celulelor, le face mai puternice și mai rezistente la atacurile virale. Este, în special, importantă pentru zonele cu risc sporit de infecții, ca aparatul respirator, intestinele și tractul genito-urinar. Atât vitamina A, cât și precursorul ei, betacarotenul, ne oferă protecție împotriva cancerului. Primele semne ale carenței de vitamina A se manifestă la nivelul pielii: piele uscată, exfoliată, mătreață și acnee. Infecțiile, cistitele sau diareea frecventă reprezintă alte indicii. Printre simptome se mai numprpă ulcerațiile bucale frecvente șă văzul slab pe timp de noapte.

> Vitamina A este profund antivirală, mai ales pentru că, includerea ei în pereţii celulelor, le face mai puternice şi mai rezistente

Alimente care conțin vitamina A (retinol, betacoten): ficat de vită, morcovi, măcriș, varză, dovlecel, cartofi dulci, pepene galben, dovleac, broccoli, caise, papaya, sparanghel, caise uscate, ardei, mandarine, nectarine, mango, piersici, roșii, pepene roșu.

Complexul de vitamine B

Această familie de nutrienți esențiali este importantă pentru celulele din corpul nostru, inclusiv penrtru cele aparținând sistemului imunitar. Acidul folic și piridoxina (vitamina B6) au cel mai puternic efect asupra funcției imunitare. Carența de vitamina B6 reduce activitatea celulelor fagocite astfel încât ele nu mai pot „curăța" pe interior la fel de eficient pe cât ar trebui. De asemenea, vitamina B6 ajută organismul să producă cisteină din metionină, un amidoacid-cheie pentru imunitate. Acidul pantotenic (vitamina B5) este un alt imunostimulent necesar în producerea anticorpilor, care ajută macrofagele și celulele ucigașe (NK).

Surse alimentare e vitamine din complexul B:

B1: miel, sparanghel, ciuperci, fazole, mazăre, măcriș, salată verde, ardei;

B2: broccoli, germeni de grâu, lapte, sparanghel, ciuperci, măcriș, varză;

B3: ton, pui, miel, grâu integral, dovlecei, sparanghel;

Acid folic: germeni de grâu, spanac, arahide, semințe și boabe încolțite, broccoli;

B5: ciuperci, linte, ouă, avocado, grâu integral, mazăre, roșii;

B6: fasole roșie, conopidă, varza de Bruxelles, semințe, nuci;

B12: sardine, stridii, ton, carne, puă, produse lactate;

Biotină: migdale, conopidă, porumb, stridii, ouă.

Vitamina E

Este necesară răspunsului normal al anticorpilor. Ca antioxidant în țesuturile noastre adipoase, ea neutralizează radicalii liberi și colaborează cu alți nutrienți pentru a ne spori rezistența la infecții.

Alimente care conțin vitamina E: arahide, caju, cartofi dulci, fasole, germeni de grâu, linte, mazăre, migdale, nuci, nuci pecan, orez brun, sardine, semințe floarea-soarleui, semintele de susan, somon, ton.

redactia.jurnalaradean@informmedia.ro

Cuș-cuș cu vinete, ardei şi creveţi

INGREDIENTE: 200 g cuș-cuș, 200 g creveți mici-semipreparați, 50 g unt, 1 vânătă mică, 1 ardei gras, 6 roșii cherry, mărar proaspăt, ulei de măsline, sare, piper.

MOD DE PREAPRARE: Se pune cuș-cuș-ul într-o sită și se fierbe 15 minute pe baie de abur, până se umflă. Ardeiul și vânăta curățată se taie cuburi. Se încing 3 linguri de ulei de măsline și se prăjesc 4-5 minute.

Se curăță creveții și se prăjesc 2-3 minute în ulei de măsline, bine încins. Se încing 50 g de unt într-o tigaie mare, se pune cuș-cuș-ul umflat și se presară sare și piper. Se amestecă bine și se adaugă legumele prăjite, creveții și roșiile întregi. Se oprește focul și se presară mărar tocat.

Paste cu vinete

INGREDIENTE: 200 g paste, 100 g caşcaval, 50 g suc de roșii, 2 vinete mici, unt, sare, piper.

MOD DE PREAPRARE: Se fierb pastele în apă cu sare. Se limpezesc în apă rece și se lasă la scurs. Vinetele se taie rondele și se frig pe grătarul bine încins. Se pun pastele într-un vas termorezistent uns cu unt. Se adaugă rondelele de vânăta. Se stropește totul cu suc de roșii, se presară sare și piper și se coc 15 minute la foc moderat. Se scot din cuptor și se presară cu caşcaval ras.

Demonstrație a extremei drepte

Liderul partidului de extremă dreapta Chega, Andre Ventura, ține un discurs în timpul unei demonstrații promovate de partidul „împotriva imigrației necontrolate și a insecurității pe străzile din Portugalia", la Lisabona. Mai multe organizații și mișcări, inclusiv SOS Rasism, Stop Evictions , HuBB - Oameni înaintea granițelor și Solidaritatea imigranților, au chemat prin intermediul rețelelor de socializare pentru contra-protestul „Nu vor trece! Împotriva rasismului! Împotriva fascismului! Împotriva islamofobiei!' în aceleași locații ca și mitingul Chega. FOTO: EPA

Au tăiat mai puțin lemn

BUCUREȘTI. Operatorii economici atestați în exploatarea forestieră au raportat un volum de lemn exploatat în scădere cu 2%, în 2023, față de anul anterior, reiese din datele publicate, luni, de Institutul Național de Statistică (INS).

Potrivit sursei citate, în perioada analizată, a fost consemnată o scădere cu 1,9% a volumului de lemn rotund exploatat. Astfel, în volumul total de lemn rotund exploatat, ponderea cea mai mare o au speciile de foioase (61,3%), în timp ce speciile de rășinoase acoperă 38,7%. De asemenea, dintre speciile de foioase, lemnul de fag are ponderea cea mai mare, respectiv 32,1% din totalul lemnului rotund exploatat.

În context, speciile de rășinoase au crescut cu doar 1,4%, cu o pondere de 38,7% în volumul de lemn rotund exploatat. Totodată, speciile de foioase au înregistrat împreună o scădere cu 3,9%, ponderea acestora fiind de 61,3% în volumul de lemn rotund exploatat.

SURSA: AGERPRES

19 mii de gospodării fără curent

BUCUREȘTI. Numărul consumatorilor care nu sunt alimentați cu energie electrică s-a redus la 19.000 luni la prânz, Distribuție Energie Oltenia a rezolvat toate problemele de pe liniile de medie tensiune și au rămas 123 de deranjamente pe liniile de joasă tensiune, în toată aria acoperită, a anunțat ministrul Energiei, Sebastian Burduja.

„Am încheiat ședința comandamentului energetic, convocat pentru evaluarea stadiului avariilor apărute în contextul condițiilor meteorologice de ieri și de astăzi. Pe rețelele de înaltă tensiune nu au fost niciun fel de probleme, nici la nivelul Transelectrica, nici la nivelul operatorilor de distribuție. La fel, nu au fost deloc probleme pe zona de transport sau distribuție gaze naturale. Mai mult, pe rețelele de medie și joasă tensiune pentru distribuția energiei electrice echipele operatorilor au intervenit de la primele ore pentru remedierea defecțiunilor apărute. Dacă de dimineață aveam aproape 28.000 de gospodării nealimentate cu energie electrică, acum numărul total a scăzut la sub 19.000. Distribuție Energie Oltenia a rezolvat toate problemele de pe liniile de medie tensiune, rămânând doar 123 de deranjamente pe liniile de joasă tensiune, în toată aria acoperită", a scris ministrul pe pagina sa de Facebook.

Consumatori nealimentați sunt la Electrica DEER (Galați - 2384, Vrancea - 3779, Buzău - 718), PPC (Constanța - 1690, Călărași - 2140, Ialomița - 481) și Delgaz Grid (Bacău - 3181, Neamț - 2667, Vaslui - 1524, Iași - 213). **SURSA: AGERPRES**

Au rămas fără curent FOTO: FAN

Acuză „elitele occidentale"

Președintele rus Vladimir Putin a acuzat luni „elitele occidentale" că ar fi pregătit armata ucraineană să atace Rusia chiar înainte de începerea campaniei militare ruse în Ucraina în februarie 2022, potrivit EFE.

Vladimir Putin FOTO: FAN

MOSCOVA. Într-un mesaj video, cu ocazia împlinirii a doi ani de la anexarea regiunilor ucrainene Donețk, Lugansk (est), Herson și Zaporojie (sud), Putin a afirmat că Rusia a încercat să ajungă la o soluționare pașnică a conflictului din 2014, ca urmare a „loviturii de stat" de la Kiev, așa cum numește Moscova mișcarea de contestare a regimului prorus al fostului președinte ucrainean Viktor Ianukovici, care a adus la putere forțele prooccidentale în Ucraina.

„Știți deja cum s-au încheiat aceste negocieri: minciuni, falsificări și înșelăciune din partea elitelor occidentale, care în acest timp au transformat Ucraina într-o colonie a lor, într-un cap de pod împotriva Rusiei", a declarat el.

Putin a afirmat că aceste elite „au instigat la ostilitate față de tot ce este rusesc, au furnizat arme, au trimis mercenari și consilieri, au pregătit armata ucraineană pentru un nou război, pentru a lansa din nou o acțiune punitivă în sud-est, la fel ca în primăvara și vara anului 2014".

Președintele rus susține că „nu numai Donbasul, ci și Crimeea și alte regiuni ale Rusiei erau vizate". „Evoluția ulterioară a evenimentelor a confirmat pe deplin necesitatea și validitatea operațiunii militare speciale, caracterul său cu adevărat eliberator", a susținut Putin, justificându-și astfel decizia de a-și trimite trupele în Ucraina și declanșând cel mai sângeros conflict imperialist în Europa de după cel de-al Doilea Război Mondial.

„Rusia este patria istorică a Donbasului și a Novorossiei, iar Ucraina a vrut să rupă aceste regiuni de ea pentru totdeauna", a declarat Putin în mesajul său video, potrivit portalului rusesc RBC.ru. Așa cum a fost prezentată de Moscova, Novorossia s-ar întinde de la Donețk până la Odesa.

Putin a spus că în „teritoriile eliberate" se construiesc case, școli și grădinițe, activitate în care sunt implicate toate regiunile țării, subliniind contribuția voluntarilor, a organizațiilor sociale și religioase, precum și a partidelor politice reprezentate în parlament.

„Mulțumesc tuturor cetățenilor țării pentru această coeziune și spiritul patriotic. Toate obiectivele stabilite vor fi atinse", a declarat Putin în mesajul său video prilejuit de așa-zisa ‚Zi a reunificării', cum a denumit Kremlinul celebrarea „anexării" celor patru regiuni ucrainene. Anexarea Crimeii este marcată separat de Rusia la 18 martie. După peste doi ani și jumătate de lupte sângeroase, Rusia nu a reușit încă să câștige controlul integral asupra teritoriilor regiunilor anexate în 2022.

SURSA: AGERPRES

Mai puține investiții străine directe

BUCUREȘTI. Fluxul net de investiții străine directe (ISD) în anul 2023 a scăzut la 6,75 miliarde euro, de la 10 miliarde de euro în anul precedent, potrivit datelor publicate luni de Banca Națională a României (BNR).

„Fluxul net de ISD în anul 2023 a înregistrat valoarea de 6.748 milioane euro, din care: 6.996 milioane euro - participații la capitalurile proprii (nivel rezultat prin însumarea aportului la capitalurile proprii ale întreprinderilor ISD, în valoare de 2.070 milioane euro, cu profitul reinvestit în întreprinderile ISD în valoare de 4.927 milioane euro); -248 milioane euro - instrumente de natura datoriei în relația cu investitorii străini direcți și cu societățile din cadrul grupului acestora, determinate prin diferența dintre datorii (1.096 milioane euro) și creanțe (1.344 milioane euro)", se arată într-un comunicat al băncii centrale.

Veniturile din ISD realizate de către nerezidenți, în cursul anului 2023, au înregistrat valoarea de 11,865 miliarde de euro, din care venituri din participații la capital, în cuantum de 10,764 miliarde de euro (determinate ca diferență între profiturile după impozitare ce revin investitorilor străini, în valoare de 14,354 miliarde de euro din totalul profiturilor obținute de întreprinderile ISD, și pierderile ce revin acestora, în valoare de 3,590 miliarde de euro, din totalul pierderilor înregistrate de întreprinderile ISD în anul 2023), precizează sursa citată.

Totodată, veniturile nete din dobânzi au consemnat un nivel de 1,101 miliarde de euro, calculate ca diferență între dobânzile primite de către investitorii străini direcți pentru creditele acordate întreprinderilor deținute în România și dobânzile plătite de către aceștia pentru creditele primite de la aceste întreprinderi, atât direct, cât și prin alte companii nerezidente din cadrul grupului. **SURSA: AGERPRES**

Ministerul Finanțelor FOTO: FAN

Aproape 2 miliarde de ambalaje

BUCUREȘTI. Numărul ambalajelor cu sigla SGR returnate de pe piață, la data de 1 septembrie 2024, a fost de aproximativ 1,87 de miliarde, echivalentul unei cantități de 307.713 tone, conform Barometrului RetuRO, consultat de AGERPRES.

Raportul publicat de către administratorul Sistemului de Garanție-Returnare (SGR) arată că, din totalul celor 1,87 miliarde de ambalaje colectate prin rețeaua specializată, 1,059 miliarde de bucăți au fost recipiente din plastic, 455,6 milioane ambalaje din metal și aproape 354,2 milioane ambalaje din sticlă.

Ca pondere procentuală, la 1 septembrie, situația se prezenta după cum urmează: plastic - rată de returnare de 45,6%, metal - rată de 43,78% și sticlă (42,34%). De la începutul acestui an și până la începutul lunii septembrie au fost puse pe piață peste 4,2 miliarde de ambalaje, din care 2,323 miliarde de plastic, 1,040 miliarde din metal și aproape 836,55 de milioane din sticlă.

Raportul RetuRO relevă, totodată, că, în cursul acestui an, până în prezent, au fost predate spre reciclare 997,6 milioane de ambalaje din plastic, 325,22 milioane de recipiente din metal, precum și 278,425 milioane de deșeuri din sticlă, cu inscripția SGR.

Le-au returnat FOTO: FAN

RetuRO Sistem Garanție Returnare este o companie ce funcționează pe principiul not for profit - ceea ce înseamnă că eventualul profit realizat de companie în urma colectării de ambalaje de băuturi va fi reinvestit, exclusiv, în dezvoltarea SGR.

Compania a fost creată de un consorțiu de trei acționari privați: Asociația Berarii României pentru Mediu (30%), Asociația Producătorilor de Băuturi Răcoritoare pentru Sustenabilitate (30%) și Asociația Retailerilor pentru Mediu (20%) și un acționar public, statul român, prin autoritatea centrală de mediu, Ministerul Mediului, Apelor și Pădurilor (20%). **SURSA: AGERPRES**

JURNAL ARĂDEAN

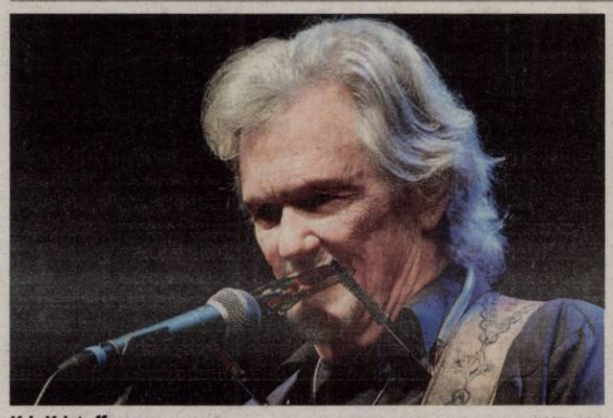

Kris Kristofferson FOTO: EPA

Kris Kristofferson a murit la vârsta de 88 de ani

MUZICĂ. Actorul și starul american al muzicii country Kris Kristofferson, care a reprezentat o sursă de inspirație pentru Bob Dylan și care a jucat în mai multe producții cinematografice, inclusiv într-un film celebru alături de Barbra Streisand, a murit sâmbătă la vârsta de 88 de ani, a anunțat duminică familia sa, informează AFP. „Kris Kristofferson a murit împăcat sâmbătă în reședința sa din Hawaii", au declarat rudele artistului american pe pagina sa de Facebook. „Când veți vedea un curcubeu, să știți că este el care ne zâmbește tuturor", au adăugat ei.

Premiat cu un Glob de Aur în 1976 pentru rolul interpretat alături de Barbra Streisand în filmul „A Star Is Born", Kris Kristofferson s-a remarcat și în alte lungmetraje de succes, precum „Pat Garrett and Billy the Kid" (1973) și „Alice Doesn't Live Here Anymore" (1974). Autor al unor cântece devenite clasice, cum ar fi „Sunday Mornin' Comin' Down" (1969) și „Me and Bobby McGee" (1970), preluat și de Janis Joplin, Kris Kristofferson a fost un autor, compozitor și interpret de prim rang al muzicii country, precum Johnny Cash, Waylon Jennings și Willie Nelson, formând alături de cel din urmă grupul The Highwaymen. Recompensat cu mai multe premii Gammy, a fost inclus în Songwriters Hall of Fame în 1985 și în Country Music Hall of Fame în 2004.

Născut pe 22 iunie 1936 în Brownsville, un oraș din statul Texas, Kris Kristofferson a urmat inițial o carieră militară, la fel ca tatăl său, înainte să se stabilească în Nashville, „Mecca muzicii country", unde a compus single-ul „Sunday Mornin' Comin' Down" pentru Johnny Cash. „Există un Nashville înainte de Kris și un Nashville de după Kris. Pentru că el a schimbat totul", a declarat Bob Dylan, citat de site-ul lui Kris Kristofferson.

Starul american, un cântăreț cu o voce gravă care a avut o viață întreagă o pasiune pentru textele poetului englez William Blake, a continuat să cânte în mod regulat pe scenă până la retragerea sa artistică la vârsta de 84 de ani, în 2021. **SURSA: AGERPRES**

Albert Serra a primit premiul Scoica de Aur

ȚARA BASCILOR. Un documentar despre tauromahie, regizat de cineastul catalan Albert Serra, a primit sâmbătă trofeul Concha de Oro (Scoica de Aur), cel mai prestigios premiu atribuit în cadrul Festivalului internațional de film de la San Sebastian, organizat în Țara Bascilor, eveniment marcat anul acesta de numeroase declarații de susținere a cinemaului argentinian, informează AFP.

„Doresc să mulțumesc festivalului pentru că a selecționat acest film", a spus Albert Serra cu prilejul primirii trofeului, în contextul în care organizații pentru apărarea drepturilor animalelor au militat ca filmul său, „Tardes de soledad", să nu fie prezent în cadrul celei de-a 72-a ediții a Festivalului. Partidul spaniol Pacma, care militează pentru drepturile animalelor, a solicitat retragerea peliculei din competiție, argumentând că oferă „o viziune romantică" asupra „unei tradiții care presupune violență asupra animalelor". Filmul, întâmpinat cu aplauze îndelungate la proiecția oficială, îl are în prim-plan pe toreadorul peruan Andrés Roca Rey, urmărit de-a lungul mai multor zile de festivități, din momentul în care își îmbracă ținuta și până la finalul coridei, fără a eluda problema morții taurilor, abordată în multe secvențe. Cu prilejul conferinței de presă de prezentare a filmului, cineastul catalan în vârstă de 48 de ani a spus că filmul său „ia poziție" atunci când prezintă „o anumită fascinație pentru subiectul tauromahiei", dar că „nu încetează să fie un film de artă (...), care nu servește o cauză sau alta, ci se află în serviciul cinemaului". Controversele legate de tauromahie nu ocolesc Spania, unde guvernul de stânga a anulat recent premiul anual pentru coride. Scoica de argint pentru cea mai bună regie a recompensat ex-aequo doi cineaști: portugheza Laura Carreira, realizatoarea peliculei „On Falling", consacrată muncii dezumanizante într-un vast depozit al unei afaceri de comerț online, și spaniolul Pedro Martín-Calero, pentru filmul horror „El llanto". Cinematografia argentiniană este vizată de măsurile de austeritate luate de președintele Javier Milei și care au dus aproape la paralizarea activității Institutului național argentinian pentru cinema (INCAA).

Albert Serra FOTO: EPA

SURSA: AGERPRES

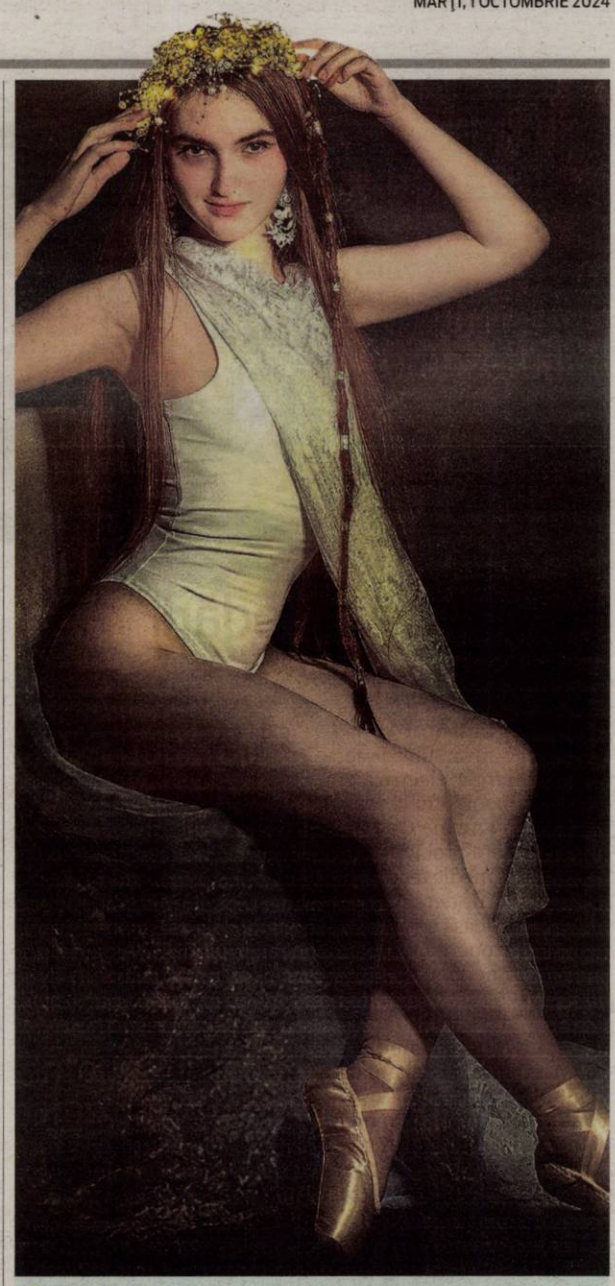

Vanessa
Pasionată de modă FOTO: ADELA RUSU

Shin Shin și Ri Ri
Cei doi panda gigant din Japonia s-au întors cu bine în China pentru a urma un tratament contra hipertensiunii arteriale. Aceștia au sosit la grădina zoologică Ueno în 2011, aducând puțină bucurie niponilor la câteva luni după ce un seism și un tsunami devastator au lovit Japonia pe 11 martie în acel an. FOTO: EPA

Tablouri de van Gogh, vandalizate la Londra

LONDRA. Trei activiști din organizația Just Stop Oil au stropit cu supă două picturi realizate de Vincent van Gogh în seria „Sunflowers", expuse la National Gallery din Londra, vineri, la doar câteva ore după ce două membre ale acestui grup protestatar au fost condamnate la închisoare pentru comiterea unei fapte similare în 2022, informează Reuters.

Cei trei activiști au aruncat cu supă de roșii peste tabloul „Sunflowers" deținut de galeria londoneză, aceeași pictură care a fost vandalizată și în urmă cu doi ani, și peste un alt tablou din aceeași serie, care a fost împrumutat de la Philadelphia Museum of Art pentru o expoziție temporară. Reprezentanții National Gallery din Londra au precizat că trei persoane au fost arestate și că cele două tablouri nu au fost deteriorate.

Tabloul Sunflowers FOTO: EPA

SURSA: AGERPRES

Surpriză pentru copiii aflați într-un spital din Spania

Actorul american Johnny Depp, îmbrăcat în costumul său din „Piraţii din Caraibe", le-a făcut o surpriză copiilor aflaţi într-un spital din Spania.

SPANIA. Starul de la Hollywood a reintrat în pielea personajului căpitanul Jack Sparrow spre încântarea copiilor de la Spitalul Universitar Donostia din Spania.

Actorul se afla în Spania pentru a participa la Festivalul de Film de la San Sebastian. Filmul „Modi - Three Days On The Wing Of Madness", regizat de Depp, a avut premiera marți în cadrul festivalului de film.

Potrivit postărilor de pe rețelele sociale, Depp a interacționat cu pacienții și s-a pozat alături de fanii tineri. „Din partea întregului personal al Spitalului Universitar Donostia, am dori să ne exprimăm recunoștința infinită față de Johnny Depp, pentru timpul acordat, pentru sprijinul și energia lui, precum și față de @sansebastianfes pentru că a facilitat această vizită", a transmis spitalul pe rețeaua socială X.

Nu este prima dată când Depp, în vârstă de 61 de ani, vizitează copii aflați în spital îmbrăcat în costumul purtat în celebra serie de filme „Piraţii din Caraibe". Depp a descris în trecut cele nouă zile petrecute în 2007 într-un spital din Londra de fiica sa, Lily-Rose, diagnosticată cu insuficiență renală cauzată de intoxicația cu E.coli, drept „cea mai neagră perioadă din viața lui".

Ediția din acest an a Festivalului Internațional de Film de la San Sebastian s-a desfășurat în perioada 20-28 septembrie.

SURSA: AGERPRES

Johnny Depp FOTO: EPA

SpaceX a lansat o misiune către ISS

FLORIDA. O rachetă a SpaceX a fost lansată sâmbătă către Stația Spațială Internațională (ISS) având la bord un astronaut american și un cosmonaut rus, celelalte două locuri rămânând libere pentru astronauții rămași blocați pe ISS și care nu au putut reveni pe Terra din cauza unor probleme tehnice, informează DPA. Astronautul NASA Nick Hague și cosmonautul rus Aleksandr Gorbunov au decolat sâmbătă de la baza Cape Canaveral, din Florida.

Inițial, astronauții Zena Cardman și Stephanie Wilson urmau să facă și ei parte din misiunea SpaceX Crew-9 pentru NASA. Aceștia au renunțat la locurile lor astfel încât Suni Williams și Barry Wilmore, astronauții rămași pe ISS din cauza unor probleme tehnice ale capsulei capsulei Boeing Starliner, să poată reveni pe Terra. Williams și Wilmore trebuiau să rămână pe ISS circa o săptămână după ce au sosit în iunie pe avanpostul orbital. Cu toate acestea, în urma unor probleme tehnice ale capsulei Starliner, NASA a decis ca racheta să revină pe Terra fără echipaj. Williams și Wilmore sunt așteptați să revină pe Terra în februarie, alături de Hague și Gorbunov.

Lansarea misiunii NASA a fost amânată mai multe zile din cauza efectelor uraganului Helene. Temerile legate de condițiile meteo au persistat până în ultimul moment, ploile și furtunile reprezentând un risc pentru misiune. În timpul misiunii, echipajul va realiza o serie de experimente științifice pe o perioadă de mai multe luni, care vor include studii despre explozia supernovelor, efectele celulare din timpul zborurilor spațiale de lungă durată și condițiile de creștere a plantelor - cercetări care ar putea aduce informații valoroase pentru viața pe Terra. **SURSA: AGERPRES**

Racheta lansată către ISS FOTO: EPA

FONDAT 1989, APARE LA ARAD, E-MAIL: REDACTIA.JURNALARADEAN@INFORMMEDIA.RO; PUBLICITATE.JURNALARADEAN@INFORMMEDIA.RO

fARAD vine cu documentare despre sport, selecţionate de Dimitris Kerkinos

PAGINA 10

JURNAL ARĂDEAN

Istoricul Antoniu Martin, un nou premiu în Italia

PAGINA 4

MIERCURI
2 OCTOMBRIE 2024
ANUL XXXVI, NR. 9670
12 PAGINI - 5 LEI

20° Temperaturile se vor situa între 13 şi 20 grade. Vântul va sufla cu 14 km/h.

DIMINEAŢA | AMIAZA | SEARA

Autobuz cu elevi, în flăcări

Clipe de spaimă pentru zeci de copii din Zărand şi Cintei, după ce autobuzul care îi ducea spre şcoală a luat foc.

CHIŞINEU-CRIŞ. Un autobuz care transporta peste 40 de copii spre şcolile din Chişineu-Criş a luat foc la intrarea în oraş, în cartierul Pădureni. Potrivit informaţiilor transmise de cei de la faţa locului, autobuzul a preluat copiii din localităţile Zărand şi Cintei şi urma să îi ducă la unităţile de învăţământ din oraşul de pe Criş. Însă, imediat după ce a intrat în oraş, vehiculul a luat foc. Imaginile surprinse de unul dintre copiii care se aflau în autobuz arată că incendiul a pornit sub podea, în apropierea unei roţi.

Claudiu Godja, directorul Companiei de Transport Public Arad, ne-a transmis un punct de vedere referitor la incident.

Încercând să minimizeze gravitatea incidentului, Godja contrazice imaginile filmate de elevi şi spune că au fost doar mici degajări de fum, fără să apară flacără. „Astăzi dimineaţă, pe traseul Zărand - Chişineu Criş, una din roţile autobuzului s-a supraîncălzit (încins), astfel încât a început să fumege. Şoferul a sesizat, a evacuat copiii şi a intervenit de urgenţă cu extinctorul din dotarea maşinii. Nu a fost incendiu, doar s-a supraîncălzit roata şi a fost o degajare de fum. Acel autobuz e fabricat în 2006, iar cauza probabilă a defecţiunii este griparea rulmentului de la roată", ne-a declarat directorul CTP Arad.

JA-A.G.

Satul Nadăş FOTO: FAN

Cazul Nadăş, pe două fronturi

ARAD. Cazul satului Nadăş, retrocedat unei singure familii, este în continuare subiect de procese. Pe de o parte, Înalta Curte de Casaţie şi Justiţie judecă penalul, iar pe de altă parte, Judecătoria Braşov judecă civilul. /P.5

Un teren din Arad, în top

ARAD. Proprietăţi de zeci de milioane de euro sunt scose la vânzare în întreaga ţară, printre cele mai scumpe priorităţi fiind şi un teren de peste 65 de hectare din judeţul Arad. /P.3

Au semnat contractul FOTO: FAN

Parc fotovoltaic, la Cuied

BUTENI. Primarul din Buteni a fost prezent luni la Bucureşti, la Ministerul Energiei, pentru a semna finanţarea pentru un parc fotovoltaic. /P.4

9 771220 748034 17212

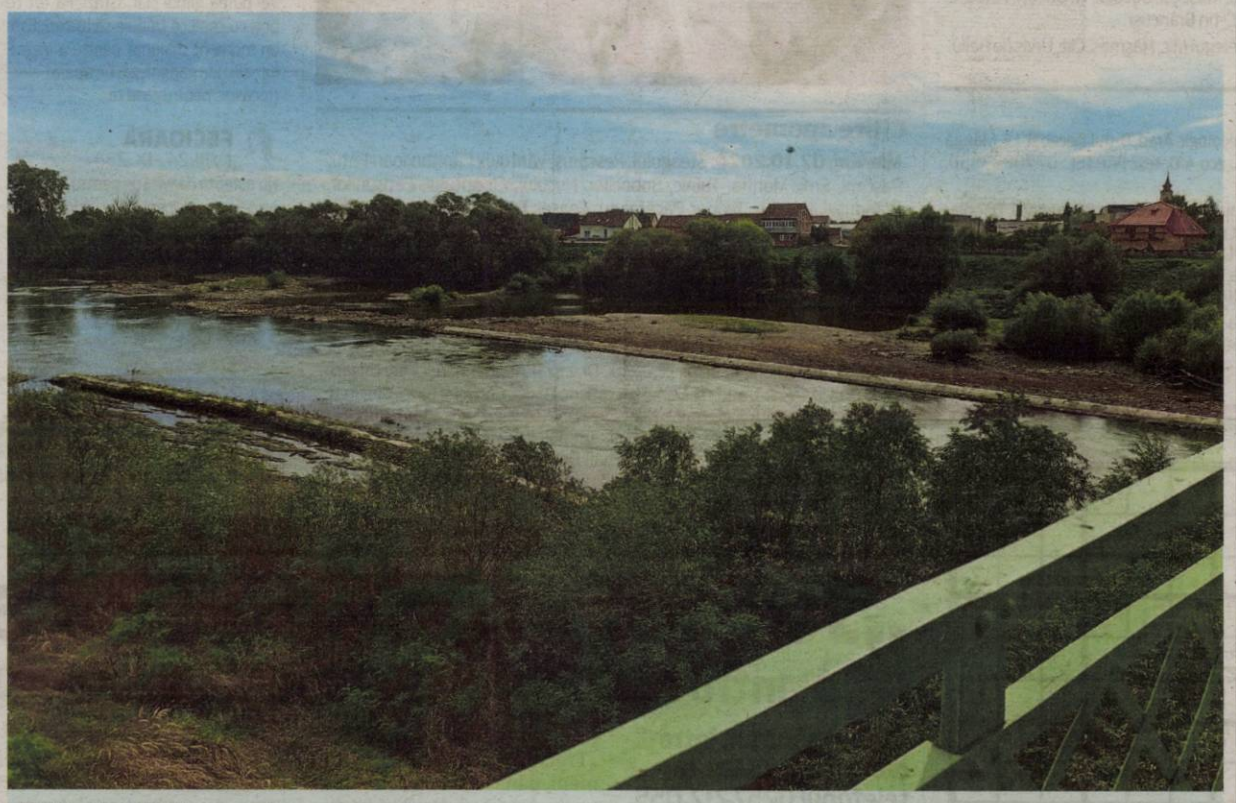

Bătrânul Mureş, la cote mici

Vara extrem de secetoasă şi începutul de toamnă blând a făcut ca nivelul apei râului Mureş să atingă cote istorice. Dintre cele mai mici. O simplă privire de pe pasarela pietonală care duce spre ştrand ne arată nivelul scăzut al apelor bătrânului Mureş. FOTO: DIANA DUŢU

Interviu de nota 4,21 pentru şefia IPJ Arad

Candidatul pentru funcţia de adjunct al şefului IPJ Arad nu a luat notă de trecere. Acesta a luat nota 4,21 în urma interviului, în condiţiile în care nota minimă este 7.

ARAD. Funcţia rămâne, astfel, neocupată, după ce singurul candidat rămas „în cursă" nu a reuşit nici măcar să se apropie de nota necesară pentru a fi declarat câştigător. Un alt candidat înscris nu s-a prezentat nici măcar la testarea psihologică. Poliţia Română a scos, din nou, la finalul verii, la concurs funcţia de adjunct al şefului Inspectoratului de Poliţie Judeţean Arad. Anunţul privind scoaterea la concurs a funcţiei a fost publicat pe 30 august, iar termenul limită pentru depunerea candidaturilor a fost 9 septembrie. Conform cerinţelor concursului, candidatul trebuie să fie declarat „apt medical" şi „apt" la evaluarea psihologică organizată în acest scop, să nu se afle sub efectul unei sancţiuni disciplinare sau faţă de acesta să nu fi fost pusă în mişcare acţiunea penală, să fi obţinut calificativul de cel puţin „bine" la ultimele două evaluări anuale de serviciu, respectiv să îndeplinească cerinţele de studii şi vechime. /P.6

Târgul ARJOB FOTO: FAN

Târgul ARJOB, la ediţia a IX-a

ARAD. Târgul ARJOB, organizat de Jurnal arădean şi aradon.ro, unul dintre cele mai importante evenimente de pe piaţa muncii locale şi regionale, ajunge în această toamnă la cea de a IX-a ediţie. /P.5

Alcoolemii mari la volan, în judeţ

ARAD. Un bărbat de 49 de ani din Nădlac a fost prins de poliţişti în timp ce conducea cu o alcoolemie... serioasă. „Bonus", acesta nu are permis. /P.6

Reorganizarea, din nou pe agendă

ARAD. Sorin Grindeanu, ministrul Transporturilor, a readus în discuţie reorganizarea administrativă a ţării, exemplificând faptul că judeţele Arad, Timiş şi Caraş-Severin ar putea să devină judeţul Banat. /P.5

Mircea Rednic FOTO: FAN

Mircea Rednic, antrenorul etapei

ARAD. De când este la UTA, Mircea Rednic nu a fost ales antrenorul etapei de LPF. S-a întâmplat, însă, acum, după victoria de la Cluj, cu CFR. Pe lângă Rednic, s-au remarcat Omondi şi Costache, ambii prinzând echipa ideală a rundei cu numărul 11 din Superliga. /P.7

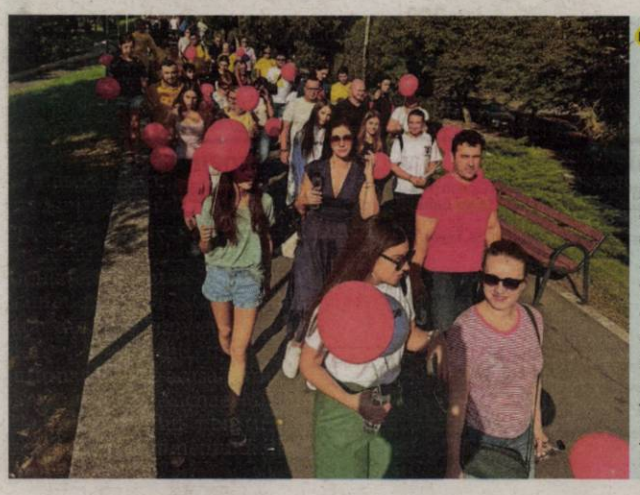

Promenada inimilor

Sportul, mişcarea în general, ne ajută să ne menţinem sănătoşi şi în formă. Cluburile Rotary din judeţul nostru, Rotary Club Arad, Rotary Club Arad Cetate şi Rorary Club Curtici, au organizat în acest final de săptămână, pe faleza Mureşului o plimbare de 5000 de paşi, menită a conştientiza beneficiile mersului pe jos. Promenada inimilor este o iniţiativă Rotary, îmbrăţişată de medici şi sprijinită de Primăria Municipiului Arad. /P.3

Ediţia a IX-a
TÂRGUL LOCURILOR DE MUNCĂ
11 - 12 octombrie 2024
Arad JOB Expo
Teatrul Clasic „I. Slavici" Arad
INTRAREA LIBERĂ!
vineri, 11 octombrie 2024 - 10-18
sâmbătă, 12 octombrie 2024 - 10-16
Organizatori:
Inform Media Press SRL
JURNAL ARĂDEAN
ARAD
Partener instituţional
ROFM ARAD

Remember: 2 octombrie

1452 S-a născut Regele Richard al III-lea al Angliei (d. 1485)

1847 S-a născut Francisc Hossu-Longin, memorialist român (d. 1935)

1853 S-a născut compozitorul **Ciprian Porumbescu** (d. 1883)

1897 S-a născut Miluță Gheorghiu, actor român (d. 1971)

1904 S-a născut Graham Greene, scriitor britanic (d. 1991)

1911 S-a născut scriitorul Miron Radu Paraschivescu (d. 1971)

1935 S-a născut Paul Goma, scriitor român (d. 2020)

Ciprian Porumbescu FOTO: YOUTUBE

1939 S-a născut solistul de muzică ușoară Dan Spătaru (d. 2004)

1952 S-a născut jucătorul de tenis Jimmy Connors

1968 A murit pictorul francez Marcel Duchamp (n. 1887)

1971 A murit Alexandru Colorian, poet român (n. 1896)

1973 A murit compozitorul Mihail Bîrcă (n. 1888)

2002 A murit compozitorul Tiberiu Olah (n. 1928)

Întreruperi de curent

Miercuri, 02 octombrie 2024. În judeţ – h. 9:00 – 17:00 – Târnova (p), Chier, Pilu (p).

În municipiu – h. 9:00 – 17:00 – Şezătorii, A. Purice, G. Bruno, I. Cosânzeana, Haşdeu, Muşeţel, Soculu, N. Oncu, I. Felea, C. Brâncoveanu, I. Fluieraş, Baba Novac, C-tin Brâncuşi

Joi, 03 octombrie 2024. În municipiu – h. 9:00 -17:00 – Şezătorii, A. Purice, G Bruno, I. Cosânzeana, Haşdeu, Muşeţel, Soculu, N. Oncu, I. Felea, C. Brâncoveanu, I. Fluieraş, Baba Novac, C-tin Brâncuşi

În judeţ – h. 9:00 17:00 – Pilu (p), Peregul Mic, Hăşmaş, Clit, Urviş de Beliu.

Sănătate

• **CABINET GINECOLOGIC:** Cabinet ginecologic Arad, B-dul Decebal 11 (lângă Hotel Aradul), chiuretaj medicamentos, eco 4 D, test PAP.TEL: 0770823850, 0723643581

• **Policlinica DR. TURCIN, oferă:** Cardiologie (EKG, Ecografie cardiacă, Doppler vascular, Holter EKG şi TA, Test de efort), Oftalmologie (chirurgie pol anterior; CV computerizat; optică medicală), **NOU–OZONOTERAPIA,** ORL (videoendoscopie), Pneumologie, Neuropsihiatrie, Medicină de familie, Ecografii generale. **Telefon: 0257/285510, www.policlinica-turcin.ro**

• **Farmacia GLYKON–UTA**, Bl U 6 (vis-a-vis de biserica în construcţie). Deschis zilnic: luni-vineri 07.00 -21.00 sâmbătă şi duminică 08.00-18.00. **Telefon: 0257/241197.**

Sudoku

ÎNCEPĂTORI

REGULI: În fiecare bloc sunt câteva cifre între 1 şi 9, stabilite dinainte. Acestea trebuie completate cu cifrele lipsă, în aşa fel încât fiecare număr să figureze o singură dată. De asemenea, cifrele de la 1 la 9 trebuie să figureze o singură dată atât pe rândurile orizontale cât şi pe coloanele verticale ale celor nouă blocuri luate împreună.

			4		9	1	3	
			7					6
	6					8		7
6				3				
							7	
5				1	4			9
3	8				1	4		
	9							3
		1				7	2	

AVANSAŢI

5		4						1
						9		2
	3	7			9	8	6	
					4			
1	7	5						
	6		5	9				
	1			2		5		6
7								
					3	1		8

Soluţiile jocurilor din numărul precedent:

ÎNCEPĂTORI

2	4	6	8	3	9	7	5	1
3	7	8	2	5	1	4	6	9
9	5	1	4	7	6	2	3	8
4	1	3	7	6	8	5	9	2
6	2	5	1	9	4	8	7	3
7	8	9	5	2	3	1	4	6
8	6	2	3	4	5	9	1	7
5	9	7	6	1	2	3	8	4
1	3	4	9	8	7	6	2	5

AVANSAŢI

6	4	1	5	2	8	9	3	7
7	5	8	4	9	3	6	2	1
9	2	3	6	1	7	5	8	4
3	9	2	8	7	4	1	6	5
5	6	7	1	3	9	2	4	8
8	1	4	2	6	5	7	9	3
2	3	5	9	8	1	4	7	6
4	7	6	3	5	2	8	1	9
1	8	9	7	4	6	3	5	2

Rețeta zilei

Tochitură moldovenească

INGREDIENTE. 500 g ceafă de porc, 500 g pulpă de porc, 500 g fleică de porc, 500 g cârnați de porc, 100 g untură, sare, piper, cimbru uscat, 4-5 căței de ustoroi, 10 ouă pentru servit(1 ou ochi pentru o porție), mălai pentru mămăligă (pentru servit), brânză telemea rasă (pentru servit).

MOD DE PREPARARE. Cea mai bună rețetă de tochitură moldovenească este rețeta de tochitură moldovenească la ceaun. Se pune untura în ceaun să se topească, la foc mediu. Se spală carnea și se taie în bucăți potrivite.

Se adaugă carnea în ceaun, se acoperă cu un capac și se lasă să se gătească la foc potrivit. Se amestecă din când în când, se asezonează cu sare, piper, cimbru și se mai lasă până când scade apa lăsată de carne.

Apoi, se adaugă și cârnații tăiați rondele și se acoperă din nou ceaunul. Se amestecă constant pentru a nu se arde. Se lasă să se facă la foc mic până când carnea capătă acea culoare ușor aurie, maronie sau până când carnea este pătrunsă, fragedă și rumenă.

Când este gata, se ia de pe foc și se adaugă usturoiul pisat mărunt, se amestecă și se mai lasă 10 minute înainte de servire. Se servește cu mămăligă caldă, un ou ochi și branză rasă pe deasupra·alături de murături și un pahar de vin roșu. Suplimentar, se mai poate servi cu mujdei de usturoi.

POFTĂ BUNĂ!

Pentru mai multe rețete intră pe www.culinar.ro

Citire apometre

Miercuri, 02.10.2024. Steagului, Pescăruș, Vântului, Căpitan Ioan Fătu, Paşcani, Emil Monţia, Tulnic, Bobocilor, Nucului, Clopotului, Căpşunilor, Brânduşei, Flacăra, Teodor Păcăteanu, Coasei, Frunzei, Ştefan Zarie, Nicolaus Lenau, Frumoasă, Tarafului, Panselei, Ştefan Cel Mare, Adam M. Guttenbrunn, Stan Dragu, Pandurilor, Muncii, Semenicului, Măgheran, Bicaz, Nicolai Gogol, P-ţa Gara Aradul Nou, Ostaşului, Caransebeş, Panselei, Orşova, Caleà Timişorii, Cibinului, Zimbrului, Adam M. Guttenbrunn, Crângului, Lugojului, Arinului, Castanilor, Ana Ipătescu, Molidului, Armoniei, Calea Timişorii, Iosif Lengyel, C-tin T. Dumitrescu, Dumitru Bagdazar, Petuniei, Ady Endre, Merişor, Ogorului, Dr. Lazăr Augustin, Ascaniu Crişan, Dr. Mihail Marcus, Trandafir Şandru, Colţişor, Daliei, Câmpia Turzii, Cincinat Pavelescu, Macului, Col. Caius Miorenescu, Piersicilor, Posada, Laurenţiu Luca, Ficusului, Bobâlna, Sunătoarei, Trifoiului, Gustav Augustini, Sigismund Borlea, Coloniştilor, Movilei, Mihail Dobriceanu, Constituţiei, Nalbei, Col. Gh. I. Mureşan, Muşcatei, Toscana, Luminii, Oscar, Calea Timişorii, Nicolae Iorga, Col. St. R. Mihăilescu.

Horoscop

BERBECUL (III.21.-IV.20.)
În ciuda furiei tale, te simți ca și cum ai fi în cușcă. Influența altor oameni poate provoca o transformare serioasă a mentalității tale. Ia în considerare noi moduri de a trăi.

TAURUL (IV.21.-V.20.)
S-ar putea să fii nerăbdător să spui ce ai în minte astăzi. Cuvintele sunt pe vârful limbii și nu ți-e frică să le lași să se reverse. Atenție! Există pericolul să spui prea multe. Cuvintele tale pot părea mai dure decât ai vrut.

GEMENII (V.21.-VI.21.)
Mintea ta este foarte clară azi. Asigură-te că te ajuți atât pe tine, cât și pe ceilalți. Ai grijă de orice sarcină care necesită multă putere mentală. Ai o abilitate extraordinară de a descoperi orice problemă psihologică. Comunică cu încredere cu cei din jur.

RACUL (VI.22.-VII.22.)
Fă-ți treaba azi și preia controlul asupra problemei atunci când vezi că trebuie făcut ceva. Alții ar putea să se comporte diferit și să vadă lucrurile altfel decât le vezi tu.

LEUL (VII.23.-VIII.23.)
Vei putea gândi clar astăzi. Fă tot ce poți cu ceea ce trebuie să lucrezi. Este un moment minunat pentru a investi într-un nou gadget sau un aparat electrocasnic pentru casa ta.

FECIOARA (VIII.24.-IX.23.)
Nu aștepta o invitație pentru a-ți spune părerea. Nimeni nu te va întreba ce crezi. Exprimă-te clar. Le-ai dat altora timp suficient pentru a-și spune cuvântul. Acum este timpul să îți exprimi tu părerea. Fii un jucător activ și ajută la modelarea conversației.

BALANȚA (IX.24.-X.23.)
Mintea ta este ascuțită astăzi. Există o mare putere în spatele gândurilor tale, așa că folosește-o cu înțelepciune. La această energie la lucru și vezi cât de multe poți realiza. Norocul este de partea ta. Mergi înainte cu idei noi și nu te uita înapoi.

SCORPIONUL (X.24.-XI.22.)
Nu fă nimic pe jumătate azi. Nu vei întâlni pe nimeni nou, rămânând tot timpul înăuntru. Dacă iubești pe cineva, spune-i. Nu știi niciodată ce se va întâmpla mâine.

SĂGETĂTORUL (XI.23.-XII.21.)
Nu pierde timpul azi. Acționează cu curaj. Inteligența și mintea ta ascuțită îți oferă oportunități pe care ar trebui să nu le ratezi. Conectează-te cu grupuri și contribuie la proiecte.

CAPRICORNUL (XII.22.-I.20.)
Există o forță puternică astăzi, care te îndeamnă să acționezi. Cineva poate lucra împotriva obiectivelor tale și încearcă să te îndrume pe un drum greșit. Nu lăsa oamenii să te depășească. Ai la fel de mult drept să îți exprimi părerile la fel ca oricine altul.

VĂRSĂTORUL (I.21.-II.20.)
Ai incredere astăzi în toate acțiunile tale. Există o mare putere în cuvintele tale și o cantitate enormă de informații care trebuie schimbate, iar tu ești în centrul acestei activități.

PEȘTII (II.21.-III.20.)
Ceva nu ți se pare în regulă astăzi. Continuă să vorbești cu cei din jur. În cele din urmă, cineva va spune ceva semnificativ. Prinde ideile profitabile și menține urechile deschise pentru noi oportunități.

Pieţe şi târguri

Azi este zi de piaţă la Pâncota, Beliu, Buteni, Şiclău, Macea, Vânători, Pecica, Şiria şi **zi de târg la** Beliu şi Buteni.

Mâine, joi, este zi de târg săptămânal la Curtici, Sebiş, Cermei, Săvârşin, Secusigiu, Zerind.

„Jurnal arădean" vă ascultă

Pentru sesizări Difuzare sună la telefon: 0257.241.151

De luni până joi, între orele 11.00-13.00, la telefonul 0257.212.055.

ARAD. Iulius B. din Sînicolaul Mic este nemulțumit de condițiile existente pe improvizata trecere peste calea ferată amenajată de cei de la Primărie, după închiderea pasarelei. „Trecem peste faptul că nimeni, până la actuala administrație, nu a îndrăznit să închidă pasarela, aruncând responsabilitatea spre CFR, și vreau să vorbesc despre trecerea peste linii care face legătura între cartierele Aradul Nou și Sînicolaul Mic. La orice ploaie ai nevoie de cizme de cauciuc să treci peste calea ferată, de parcă am fi un cătun uitat de lume, nu un cartier al Aradului, unde și noi plătim taxe și impozite" - spune interlocutorul nostru.

„Aleea Borsec are o cu totul altă față, semn că se poate. Mulțumim administrației Bibarț pentru calitatea lucrărilor și, mai ales, faptul că a alocat fonduri pentru redesenarea acestei zone extrem de circulate din cartierul Micălaca. Este incomparabilă imaginea care se naște în aceste zile, față de ce a fost în trecut aici" - spune **Marioara T.**

JA-D.S.

Vremea

Miercuri, 2 octombrie

www.aradon.ro

14° LA ORA 6 – temperaturile se vor situa între 13 și 14 grade. Vântul va sufla cu 14 km/h dinspre N.

20° LA ORA 18 – temperaturile se vor situa între 19 și 20 grade. Vântul va sufla cu 8 km/h dinspre S.

Ziua precedentă

Arad	5/17	Umiditate:	95%
Lipova	5/17	Presiune:	1020 mb
Chişineu-Criş	5/17	Precipitaţii:	5%
Săvârşin	4/16	Vânt:	6 km/h
Sebiş	4/16	Direcţie vânt:	SSV

Azi

Temperaturile se vor situa între 13 şi 20 grade. Vântul va sufla cu 14 km/h, dinspre NNV.

Soarele

Răsare: 07:33
Apune: 19:13

FAZELE LUNII

2.10 · 10.10 · 17.10 · 24.10

MIERCURI	JOI	VINERI	SÂMBĂTĂ
13° 20°	12° 16°	10° 15°	10° 16°
noros	averse	ploaie	averse

Calendar

Biserica ortodoxă: Sfântul Ciprian (Post)
Biserica greco-catolică: Sf. ep. Ciprian; Sf. m. Iustina fecioara.
Biserica romano-catolică: Ss. Îngeri Păzitori ** LN

Prognoză pentru trei zile

Temperaturile minime vor fi cuprinse între 10 şi 12 grade, iar cele maxime între 15 şi 16 grade.

Temp.minime: 10 - 12°C
Temp.maxime: 15 - 16°C

JURNAL B-dul [illegible] Nr. ISSN: [illegible]

BRAT Auditat de BRAT

Reclamaţii [illegible]:

Şef departament publicitate şi departament difuzare: Cristian Sulinţan
Marea publicitate: 0257.280904
Mica publicitate: 0257.210775; B-dul Revoluţiei, nr. 62
Tiparul executat la: Mediaworks Hungary Zrt., 6729, Szeged

Redactor şef: Flavius Ştefcu Responsabil de număr: **Daniel Scridon**
Departamente: Eveniment: Alin Gherasim; Sorina Ambruş; Economic: Andreea Pintea; Social: Diana Duţu; Sport: Daniel Scridon, Leo Sfâra; Andreea Vlase; Cultură: Eugen Rogojan.
Tehnoredactare: Ghizela Şerban, Munteanu Daniel.
REDACŢIE: tel. 0257.212.055; e-mail: redactia.jurnalaradean@informmedia.ro, adevaruldearad@informmedia.ro, publicitate.jurnalaradean@informmedia.ro, publicitate.adevarul@informmedia.ro

ISU Arad caută „Salvatori din pasiune”

Voluntarii vor avea oportunitatea de a face parte din echipa SMURD sau din cea de intervenţie. Vârsta minimă este de 16 ani.

ARAD. Inspectoratul pentru Situaţii de Urgenţă „Vasile Goldiş” al judeţului Arad a dat startul înscrierilor pentru formarea unei noi serii de voluntari în cadrul programului naţional „Salvator din pasiune”.

„Am dat startul înscrierilor pentru formarea unei noi serii de voluntari în cadrul programului naţional «Salvator din pasiune». Perioada de înscriere a început marţi, 1 octombrie, şi se închide pe data de 15 octombrie, în limita a 25 de locuri. Oferim cursuri de bază şi prim-ajutor; stagiu de formare profesională; oportunitatea de a face parte din echipa SMURD sau din cea de intervenţie la diferite situaţii de urgenţă; implicarea în viaţa socială şi umanitară a comunităţii; participarea la aplicaţii şi zile festive ale pompierilor”, a explicat Ruxandra Klein, purtătorul de cuvânt al ISU Arad.

Depunerea dosarului pentru voluntari se face exclusiv în format electronic, accesând acest link: https://edirect.eguvernare.ro/Admin/Proceduri/ProceduraVizualizare.aspx?IdInregistrare=6011748&IdOperatiune=4

Informaţii referitoare la constituirea dosarului se găsesc şi pe site-ul ISU Arad, accesând acest link: https://www.isuarad.ro/serviciul-pregatire-pentru-interventie-si-rezilienta-comunicatiilor/voluntari/na:

Pentru detalii suplimentare, persoanele interesate se pot adresa Inspectoratului pentru Situaţii de Urgenţă Arad, la numărul de telefon: 0755.112.303, în fiecare zi lucrătoare, intre orele 08:00 - 16:00.

Condiţii

Cei care aplică trebuie să îndeplinească următoarele condiţii: să aibă vârsta cuprinsă între 16 şi 65 de ani; să fie apt din punct de vedere medical; să nu fi fost condamnat pentru săvârşirea de infracţiuni cu intenţie; să nu fi pierdut anterior calitatea de voluntar în cadrul serviciilor Inspectoratelor pentru situaţii de Urgenţă. Pentru minori este nevoie de acordul scris al părinţilor/tutorilor. Campania de recrutare se adresează tuturor persoanelor cu vârsta cuprinsă între 16 şi 65 de ani care doresc să se implice, să înveţe şi să participe la misiuni, alături de salvatorii militari arădeni. **JA-S.A.**

Se caută voluntari FOTO: FAN

Teren din Arad, printre cele mai scumpe proprietăţi

Analiza site-urilor din sectorul imobiliar clasează Aradul în topul celor mai scumpe proprietăţi scoase la vânzare.

Terenul de la ieşirea din Arad FOTO: FAN

ARAD. Proprietăţi de zeci de milioane de euro sunt scose la vânzare în întreaga ţară, printre cele mai scumpe priorităţi fiind şi un teren de peste 65 de hectare din judeţul Arad. Potrivit analizei site-urilor de profil, cele mai scumpe 10 proprităţi imobiliare din România scoase la vânzare au o valoare cumulată de peste 477,45 milioane de euro.

Aşadar, analiza prezentată pe wallstree.ro prezintă anunţurile de pe platformele Storia.ro şi Imobiliare.ro, iar cele mai multe proprietăţi scumpe sunt terenurile. Mai exact, 9 din 10 cele mai scumpe anunţuri se referă la suprafeţe mari de terenuri, cele mai multe aflate în zone cu potenţial de dezvoltare imobiliară, iar proprietarii lor aşteaptă dezvoltatorii să le cumpere pentru investiţii. Referindu-ne la terenul din Arad, este vorba despre un teren de 65 de hectare de la ieşire din Arad către Nădlac, situat pe Drumul Naţional 7. Conform anunţului de vânzare terenul poate fi cumpărat şi sub formă de parcele, între 5.000 şi 10 mii de metri pătraţi, având front stradal şi acces direct din DN 7. De asemenea, vânzătorul precizează că preţul per metru pătrat este de 50 de euro, iar pentru toate cele 65 de hectare se cere un preţ de 32,5 milioane de euro.

Terenuri de milioane

Pe lângă acest teren de 65 de hectare, în judeţul Arad mai figurează şi alte terenuri pentru care se cer zeci de milioane de euro. Aşadar, pe un teren de 28 de jectare situat vis-a-vis de hypermarketul Metro se solicită 28 de milioane de euro, în timp ce în Subcetate pentru 24,35 hectare se solicită 26.79 milioane de euro. În zona autostrăzii Arad - Timişoara se vând 49 de hectare cu 24,5 milioane de euro, iar pentru 1.350 de hectare din Socodor se solicită 20,65 millioane de euro.

O clădire din Bucureşti, lider

Cea mai scumpă proprietate listată din România este o clădire de birouri din centrul Capitalei. Deşi topul este dominat de terenuri, cel mai scump anunţ activ pe aceste site-uri la început de septembrie 2024 este pentru o clădire de birouri din Capitală, proprietare listată pe imobiliare.ro de către compania de consultanţă imobiliară ESOP Imobiliare, conform celor de la Wall Street. Clădirea de birouri se regăseşte în zona Pieţei Muncii şi a fost livrată 2010. Clădirea are 2 nivele în subteran, iar regimul de înălţime este P+7 etaje, iar preţul de vânzare este de 93 de milioane de euro.

ANDREEA PINTEA
andreea.pintea@informmedia.ro

Maşini în valoare de trei milioane de lei, confiscate la graniţă

ARAD. Potrivit datelor furnizate de către Serviciul Teritorial al Poliţiei de Frontieră (STPF) Arad, în primele 8 luni ale anului în curs au fost reţinute la frontieră autovehicule în valoare de aproximativ 3 milioane de lei. Traficul cu autoturisme furate, dar şi trecerea/tentativa de trecere ilegală a frontierei au reprezentat cele mai multe încălcări la regimul juridic al frontierei de stat. În aceeaşi perioadă, poliţiştii de frontieră arădeni au constatat 1.981 fapte ilegale, dintre care 1.542 infracţiuni şi 162 contravenţii, săvârşite atât de cetăţeni români, cât şi străini. Amenzile aplicate au fost de peste 48.000 lei. Totodată, cu ocazia controlului de frontieră, în perioada analizată, la punctele de trecere a frontierei de pe raza judeţului Arad, poliţiştii de frontieră nu au permis intrarea în România pentru 115 persoane, cetăţeni străini, ca urmare a neîndeplinirii condiţiilor de intrare în ţară.

Transportul de deşeuri a fost, şi pe parcursul acestui an, în vizorul poliţiştilor de frontieră. „În perioada analizată, la nivelul judeţului Arad, poliţiştii de frontieră împreună cu lucrători din cadrul Comisariatului Judeţean Arad din cadrul Gărzii Naţionale de Mediu şi reprezentanţi ai Autorităţii Naţionale pentru Protecţia Consumatorului din judeţul Arad, nu au permis intrarea în ţară a 135 mijloace de transport încărcate cu 1.837 tone deşeuri. De asemenea, nu a fost permisă intrarea în ţară a unui tren cu 28 de vagoane, încărcat cu 1.500 tone deşeuri”, se arată în bilanţul celor 8 luni.

Valori de trafic

În continuare, traficul prin punctele de frontieră din judeţul Arad s-a păstrat la valori ridicate: „În perioada ianuarie-august a.c., prin punctele de trecere a frontierei de pe raza judeţului Arad, au tranzitat peste 13.660.000 persoane, din care prin Nădlac I şi Nădlac II au tranzitat peste 12.450.000 persoane. În ceea ce priveşte situaţia generală a traficului mijloacelor de transport, în perioada supusă analizei, frontiera a fost tranzitata de peste 5.150.000 mijloace de transport. Din acestea, peste 4.450.000 fiind prin PTF Nădlac I şi PTF Nădlac II”, au mai transmis reprezentanţii Poliţiei de Frontieră. **JA-S.A.**

Una dintre maşinile confiscate FOTO: STPF

„Promenada inimilor”, plimbare pe mal

5000 de paşi zilnic, înseamnă o inimă sănătoasă, sunt de părere membrii cluburilor Rotary din Arad.

ARAD. La iniţiativa medicului cardiolog timişorean Dan Gaiţă, cluburile Rotary din aproape toată ţara organizează de mulţi ani, la începutul fiecărei toamne o plimbare colectivă, intitulată sugestiv Promenada inimilor. La Arad, locul ales a fost încă de la început, malul Mureşului. „Conştientizarea şi faptul că avem nevoie de o viaţă sănătoasă, este necesară, iar faptul că de curând am sărbătorit Ziua Internaţională a Inimii nu este o coincidenţă. Mişcarea, mai ales în acest cadru minunat care este faleza Mureşului, în acest oraş minunat care este Aradul, ne adună pe noi, rotarienii din cele trei cluburi, să respirăm un aer mai curat, să ne facem inima mai sănătoasă şi să povestim despre viitoarele proiecte pe care vrem să le facem, împreună cu comunitatea şi pentru comunitate”, ne-a declarat Adrian Luca, fost Guvernator al cluburilor Rotary din România şi Republica Moldova. Partenerul tradiţional al acestui eveniment este Primăria Arad. **JA-F.Ş.**

Ediţia a IX-a
TÂRGUL LOCURILOR DE MUNCĂ
11 - 12 octombrie 2024
Arad JOB Expo
Teatrul Clasic „I. Slavici” Arad
vineri, 11 octombrie 2024 - 10-18
sâmbătă, 12 octombrie 2024 - 10-16
INTRAREA LIBERĂ!
Organizatori: Inform Media Press SRL, JURNAL ARĂDEAN, ARAD ONLINE www.aradon.ro
Partener instituţional: AJOFM ARAD

JURNAL ARĂDEAN

Au semnat contractul pentru noul parc fotovoltaic FOTO: FAN

Parc fotovoltaic de jumătate de milion de euro

Parcul fotovoltaic se va realiza la Cuied, urmând să asigure reducerea consumului cu energie electrică pentru instituţile publice din Buteni.

BUTENI. Un proiect important pentru comunitatea din Buteni a fost semnat la București. Primarul Mircea Braiți a fost prezent luni la București, la Ministerul Energiei, pentru a semnat finanțarea pentru un parc fotovoltaic ce va fi construit la Cuied. „Am semnat la Ministerul Energiei, alături de ministrul Sebastian Burduja, unul dintre cei mai performanți miniștri ai României, proiectul privind reducerea autoconsumului de energie electrica în instituțile publice, proiect cu un buget total în valoare de 512.000 euro, cu o finanțare 100% europeană", a transmis primarul Braiți.

Proiectul constă într-un parc fotovoltaic ce se va construi în localitatea Cuied, precum și kit-uri de panouri fotovoltaice pe acoperișul instituțiilor, toate însumând o putere nominală, de 399 KW/oră. De asemenea, administrația locală din Buteni va reuși să producă aproximativ 470 MW/an și să reducă noxele de dioxid de carbon cu 355 tone CO2/an, reușind pe plan financiar să reducă facturile cu 70%. Toate aceste investiții ar însemna o reducere cu 350 de mii de lei pe an a cheltuielilor publice din Buteni.

Clădirile pe care se vor instala kit-uri fotovoltaice sunt: Primăria Buteni, corp A, Primaria Buteni, corp B(taxe si impozite), Școala „Gabriel Brola" Buteni, Grădinița PN Buteni, Sala sport Buteni, Cămin Cultural Buteni, Stație Epurare Buteni, Stație Epurare modul 2 Buteni, Arena fotbal Buteni, Școala Gimanzială Cuied, Cămin Cultural Paulian, Grădinița PN Paulian, Turn App Buteni.

„Această sesiune de proiecte s-a desfășurat sub forma «primul venit, primul servit», noi reușind cu succes depunerea cererii de finanțare! Multumesc colegului Benea Octavian, care a lucrat în totalitate la aces proiect, dar și consilierilor locali pentru încrederea acordată", a mai transmis Mircea Braiți. **JA-A.P.**

Se aşteaptă să crească impozitul

BUCUREȘTI. Aproximativ 70% dintre antreprenori se așteaptă ca impozitul pe venitul din salarii să crească în următoarele 12 luni și două treimi dintre aceștia estimează o majorare a impozitului pe profit, arată datele Barometrului Antreprenorilor New Money INSCOP, prezentate marți în cadrul unei conferințe de presă.

În ceea ce privește dobânda la credite, președintele INSCOP a precizat că 11% dintre antreprenori consideră că va crește foarte mult, 34% că va crește ușor, 18% dintre oamenii de afaceri cred că va rămâne la fel, 20% că va scădea ușor, iar 15% că va scădea mult. Astfel, aproximativ 45% dintre antreprenori consideră că, în următoarele 12 luni, va crește dobânda la credite. Datele barometrului realizat în România au fost culese în perioada 13-25 august pe un eșantion de 1.450 de antreprenori, reprezentativ pentru antreprenorii din România.

În ceea ce privește percepția situației economiei, respectiv direcția țării, 28,9% dintre antreprenori cred că România se îndreaptă într-o direcție bună, în timp ce 66,8% sunt pesimiști în legătură cu viitorul țării. Circa 4,3% reprezintă ponderea non-răspunsurilor.

Referitor la situația financiară a companiei față de acum 1 an, 3,2% dintre antreprenorii chestionați apreciază că situația financiară a companiei lor este mult mai bună față de acum 1 an, 25,3% că este mai bună, iar 33,9% că este la fel. Circa 27,6% spun că situația financiară a companiei lor este mai proastă, iar 7% că este mult mai proastă.

SURSA: AGERPRES

În excursie FOTO: FAN

Excursie de la Şiria la Mâsca

ARAD. În primul weekend din octombrie arădenii sunt invitați la o drumeție pe dealurile din zona Șiriei. Sub genericul „Veniți cu Noi!", iubitorii de drumeție sunt invitați duminică 6 octombrie 2024 la o excursie de la Șiria la Mâsca.

Plecarea va fi din Arad cu trenul de la ora 7:45 până la Șiria, iar întoarcerea se va face la ora 19:10, din Mâsca. Traseul ptopus este: stația CFR Șiria - parcul din centru - cetatea Șiriei - releu TV(470m) - vf. Curcubăta (496m) - vf. Horlea (529m) - culmea Almașului - valea Măderătanilor - dealul Măderatului - Mâsca, în lungime de circa 18 km. Conducător de grup este Ittu Ioan (0770-246.949), iar cheltuielile de transport sunt de 15 lei. Cei care doresc să participe trebuie să își aducă încălțăminte pentru teren accidentat, apă de băut, lanternă și pelerină. Întâlnirea participanților are loc la intrarea în stația CFR Arad, cu 30 de minute înainte de plecarea trenului. **JA-A.P.**

Antoniu Martin FOTO: FAN

Antoniu Martin, un nou premiu

ARAD. Istoricului Antoniu Martin i se va conferi, în a doua parte a lunii octombrie 2024, un nou premiu internațional. Festivitatea de premiere va avea loc în Italia, la Roccaromana, regiunea Campania, cu ocazia unui congres internațional cu profil cultural și social. Distincția „Leone d'Oro Alato di San Marco - Omaggio a Venezia" îi va fi conferită din partea Fondazione Area Cultura din Roma precum și a Fondazione delle Opere Caritatevoli și evidențiază meritele deosebite în domeniul jurnalistic și civic ale lui Antoniu Martin.

„Sunt extrem de bucuros și onorat de acest premiu cu o deosebită încărcătură culturală și socială, cu atât mai mult cu cât distincția validează la nivel internațional activitatea mea jurnalistică precum și implicările în domeniul societal. Iată că după ce am primit reputatul premiu Colosseo d'Oro în luna iulie, la Roma, instituții italiene de marcă țin să-mi confere o altă apreciere de referință atât pentru Italia cât și pentru comunitatea internațională", a spus Antoniu Martin. **JA-E.R.**

S-a deschis anul universitar şi la Facultatea de Teologie

Au avut loc festivitățile de deschidere a noului an universitar 2024-2025 la Facultatea de Teologie Ortodoxă „Ilarion V. Felea" a UAV Arad.

ARAD. Sala de concerte a Filarmonicii din municipiul Arad a găzduit, în ziua de sâmbătă, inaugurarea cursurilor noului an universitar. Cu acest prilej, Înaltpreasfințitul Arhiepiscop Timotei a transmis un cuvânt de binecuvântare întregii comunități academice. Festivitățile au fost animate de corurile reunite ale Facultății de Teologie Ortodoxă și Facultății de Științe umaniste, sub bagheta dirijorală a părintelui lector dr. Tiberiu Ardelean și lect. univ. Iulia Roman.

Luni, 30 septembrie, în ziua pomenirii Sfântului Grigorie, Luminătorul Armeniei, în prezența Înaltpreasfințitului Părinte Arhiepiscop Timotei, Preasfințitul Părinte Episcop vicar Emilian Crișanul a săvârșit Sfânta Liturghie și slujba de Tedeum în paraclisul universitar cu hramurile Sf. Maxim Mărturisitorul și Sf. M. Mc. Mina. Din soborul slujitor au făcut parte: părintele decan Cristinel Ioja, preacuviosul arhimandrit Casian Rușeț, delegatul PS Lucian, Episcopul Caransebeșului și părinții profesori Lucian Farcașiu și Ioan Lazăr. Între credincioșii prezenți s-au numărat părinți profesori, studenți și părinți.

Înaltpreasfințitul Arhiepiscop Timotei a transmis un cuvânt de binecuvântare FOTO: FAN

După oficierea Tedeumului, Preasfințitul Părinte Emilian Crișanul a dat citire mesajului Preafericitului Părinte Daniel, Patriarhul Bisericii Ortodoxe Române, transmis cu ocazia noului an școlar și universitar. Părintele decan, Pr. prof. Cristinel Ioja a mulțumit ierarhilor prezenți, precum și Preasfințitului Lucian, Episcopul Caransebeșului și Preasfințitului Nestor, Episcopul Devei și Hunedoarei. Noul an universitar se va desfășura sub semnul centenarului Patriarhiei Române și al canonizării părintelui Ilarion Felea. **JA-A.P.**

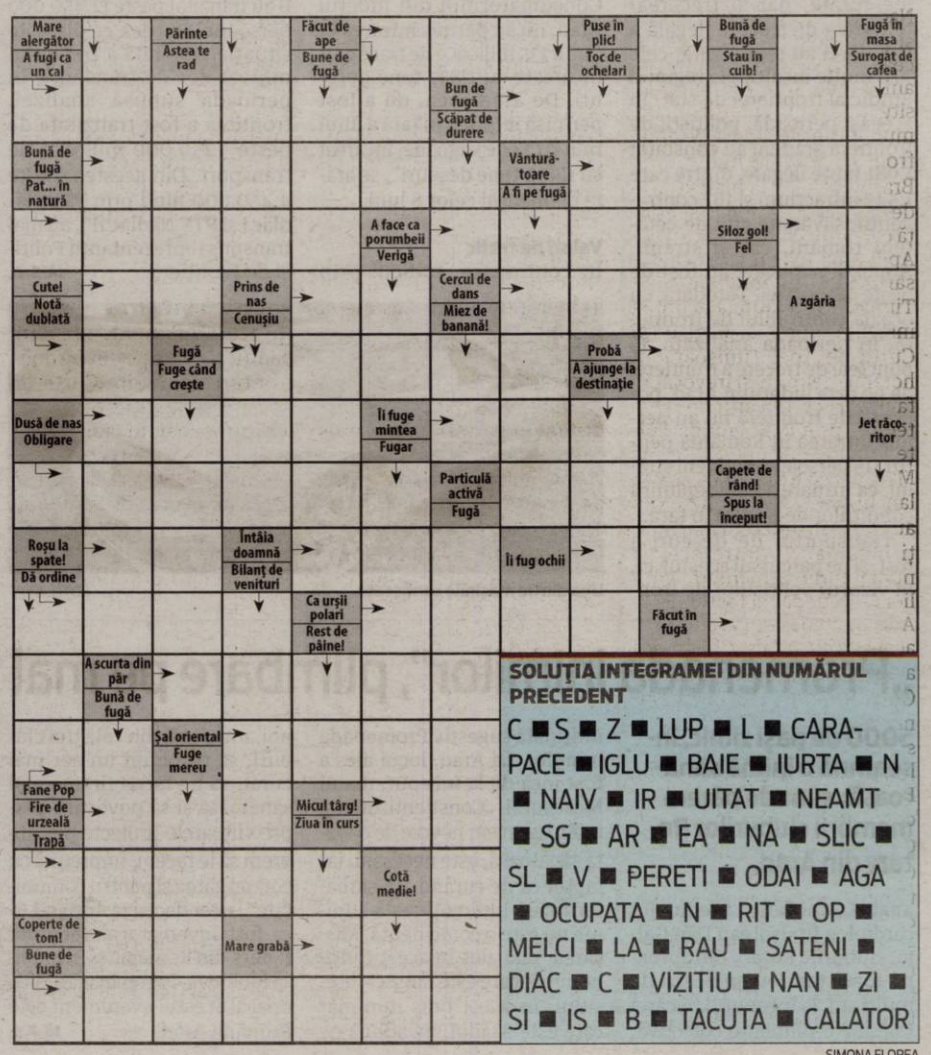

SOLUȚIA INTEGRAMEI DIN NUMĂRUL PRECEDENT

C ■ S ■ Z ■ LUP ■ L ■ CARAPACE ■ IGLU ■ BAIE ■ IURTA ■ N ■ NAIV ■ IR ■ UITAT ■ NEAMT ■ SG ■ AR ■ EA ■ NA ■ SLIC ■ SL ■ V ■ PERETI ■ ODAI ■ AGA ■ OCUPATA ■ N ■ RIT ■ OP ■ MELCI ■ LA ■ RAU ■ SATENI ■ DIAC ■ C ■ VIZITIU ■ NAN ■ ZI ■ SI ■ IS ■ B ■ TACUTA ■ CALATOR

SIMONA FLOREA

Vin ofertele pentru autostrada spre Serbia

A fost lansată procedura de licitaţie pentru autostrada care va lega Nădlacul de Serbia.

BUCUREŞTI. Ministrul Transporturilor, Sorin Grindeanu, anunţă că a fost lansată procedura de licitaţie şi, implicit, depunerea de oferte pentru construirea primului lot al autostrăzii care va urma să lege Nădlacul, prin Arad şi Timişoara, de Moraviţa, la graniţa cu Serbia.

„Start pentru depunerea ofertelor aferente construcţiei Lotului 1 (Remetea Mare-Jebel) al Autostrăzii Timişoara-Moraviţa. Data limită pentru depunerea ofertelor: 11 noiembrie 2024. Valoarea estimată a contractului pentru cei 35,67 kilometri ai acestui lot: 5,65 miliarde de lei (fără TVA), sumă asigurată prin Programul Transport", este anunţul făcut de Grindeanu.

Potrivit declaraţiilor ministrului, acest prim lot al autostrăzii Timişoara-Moraviţa trebuie finalizat în cel mult 48 de luni (12 luni pentru proiectare şi 36 de luni pentru execuţie), iar pe traseu vor fi construite inclusiv: un pod peste râul Timiş (1.153 de metri); patru noduri rutiere la Remetea Mare (A1), Albina (DJ592), VO Timişoara Sud, Pădureni (DN59); un Centru de Întreţinere şi Coordonare; două parcări de scurtă durată (fiecare va dispune de infrastructura necesară amplasării a minimum 6 staţii de încărcare pentru autoturismele electrice).

Autostrada care va lega Nădlacul de Serbia, pe varianta Nădlac-Arad-Timişoara-Remetea Mare-Moraviţa, este un deziderat mai vechi al Ministerului Transporturilor. Acum, odată cu noul exerciţiu financiar european, au fost identificate fondurile necesare pentru realizarea acestui drum de mare viteză. Teoretic, până în 2028, ar trebui să circulăm pe autostradă de la Nădlac şi până la vecinii sârbi. JA-A.G.

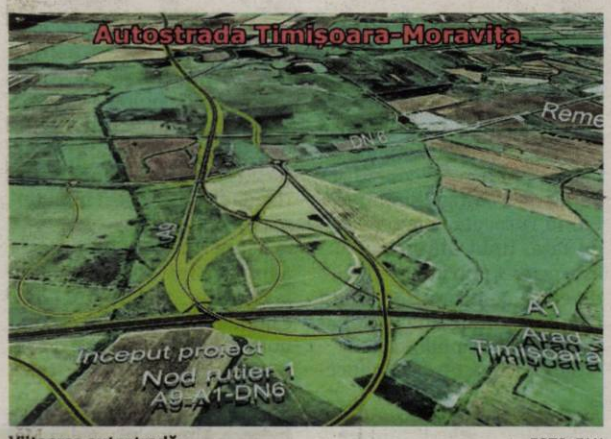

Viitoarea autostradă FOTO: FAN

Târgul carierelor ARJOB a ajuns la ediţia a IX-a

Toamna aduce cea de a IX-a ediţie a târgului ARJOB, un eveniment dedicat locurilor de muncă.

Şansa găsirii unui loc de muncă FOTO: JA

ARAD. Târgul ARJOB, organizat de Jurnal arădean şi aradon.ro, unul dintre cele mai importante evenimente de pe piaţa muncii locale şi regionale, ajunge în această toamnă la cea de a IX-a ediţie. Pe 11 şi 12 octombrie, la Teatrul Clasic „Ioan Slavici" Arad se va desfăşura ediţia din această toamnă a celui mai important eveniment de pe piaţa muncii din Arad. Cei mai mari angajatori din judeţ şi regiune, sute de locuri de muncă şi o prezentare de top. Aşa s-a impus târgul ARJOB pe piaţa arădeană a locurilor de muncă.

Lansat în 2018, ARJOB este târgului locurilor de muncă organizat de Jurnal Arădean şi de site-ul de ştiri www.aradon.ro. Ca urmare a succesului din ediţiile precedente, în această toamnă se va organiza cea de a noua ediţie. Evenimentul se va desfăşura în eleganta locaţie de la Teatrul Clasic „Ioan Slavici" Arad, în perioada 11-12 octombrie.

Marile companii din Arad şi regiune şi-au anunţat deja participarea şi au pregătit o listă cu locuri de muncă vacante, dar şi prezentări interactive pentru cei care doresc să le cunoască activitate. Pe lângă sectorul automotive, un segment extrem de important din economia arădeană, la evenimentul din această toamnă şi-au anunţat prezenţa şi jucători importanţi de pe piaţa pavajelor, infrastructurii şi retail-ului.

„Ne-am dorit încă de la prima ediţie să spargem tiparele târgurilor de muncă existente şi să venim cât mai aproape de arădeni. Provocarea ARJOB este şi de parte companiilor, care vin cu prezentări interactive, cu standuri tehnologizate şi care încearcă să îşi atragă forţa de muncă disponibilă pe piaţă printr-o abordare deschisă. Fără doar şi poate, găsirea unui loc de muncă ideal nu este uşoară, dar aşa cum am spus-o şi până acum, la ediţiile anterioare, târgul este o şansă pentru a lua pulsul pieţei muncii şi pentru a cunoaşte îndeaproape companiile angajatoare", a transmis Cristian Sulinţan, manager publicitate Jurnal arădean.

Partenerul instituţional al evenimentului- Agenţia pentru Ocuparea Forţei de Muncă Arad - va fi gata să ofere consultanţă şi sfaturi celor aflaţi în căutarea unei slujbe. De asemenea, AJOFM Arad va prezenta şi lista locurilor de muncă vacante la acel moment în întreg judeţul şi posibilităţile oferite prin reţeaua europeană EURES.

Program şi detalii

Târgul ARJOB va avea următorul program: vineri, 11 octombrie 2024 - 10:00 -18:00 şi sâmbătă, 12 octombrie 2024 - 10.00 - 16:00. Firmele care doresc să fie prezente pot afla amănunte la numărul de telefon 0720400350 sau la adresa de email: cristian.sulintan@informmedia.ro , precum şi pe pagina de Facebook a evenimentului https://www.facebook.com/events/369072386142864/369072389476197/

JA-A.P.

Nadăşul, pe două fronturi în instanţă

Un proces se judecă la Judecătoria Braşov, celălalt la Înalta Curte de Casaţie şi Justiţie.

ARAD. Noutăţi şi nu prea, în ceea ce priveşte retrocedarea Nadăşului către familia Colţeu şi procesele prin care se încearcă să se facă dreptate, de ani de zile. În acest moment, situaţia satului aparţinător comunei Tauţ se judecă pe două fronturi, unul la Judecătoria Braşov, celălalt la Înalta Curte de Casaţie şi Justiţie. O sentinţă cel puţin ciudată a Curţii de Apel Alba Iulia a făcut ca dosarul instrumentat de DNA Timişoara să ajungă acum la instanţa supremă. Magistraţii Curţii de Apel Timişoara au hotărât, definitiv şi irevocabil, faptul că certificatul de moştenitor prin care familia Colţeu o moştenea pe Ecaterina Mairovitz a fost un fals grosolan. În acest sens, anchetatorii au trimis în judecată mai mulţi inculpaţi, printre aceştia numărându-se membrii familiei Colţeu, dar şi fostul notar Adrian Vlai, cel care a emis acel certificat fals. Chiar dacă actul în sine a fost desfiinţat la Curtea de Apel Timişoara, membrii familiei Colţeu au solicitat strămutarea procesului, pe motiv că instanţa de pe Bega nu ar fi echidistantă. Iar demersul lor a fost încununat de succes, dosarul ajungând la Curtea de Apel Alba Iulia. Toată lumea era convinsă că procesul va fi doar o chestiune simplă, mai ales că documentele moştenirii au fost dovedite deja false. Numai că judecătorii Curţii de Apel Alba Iulia au avut alte planuri. Având sentinţa prin care s-a demonstrat că certificatul de moştenitor este fals, judecătorii din Cetatea Unirii au stabilit că toţi inculpaţii, respectiv Adrian Vlai, Mihai Alexandru Colţeu (decedat), Viorica Colţeu, Mihaela Adriana Colţeu şi Ocolul Silvic Privat Nadăş, reprezentat de Oliver Ilieş, sunt nevinovaţi. Aşadar, certificatul este fals, Adrian Vlai l-a emis, la instigarea membrilor familiei Colţeu, dar magistraţii de la Alba Iulia au stabilit că toţi inculpaţii sunt nevinovaţi. Bineînţeles că acuzatorii nu au fost de acord cu această decizie, care a fost atacată cu apel la Înalta Curte de Casaţie şi Justiţie.

În paralel

La Judecătoria Braşov se desfăşura, în paralel, un alt proces, în care zeci de locuitori ai Nadăşului, alături de Comisiile Locală de Fond Funciar Tauţ şi cea Judeţeană de Fond Funciar Arad, solicitau anularea sentinţei din 2006, prin care Judecătoria Ineu a decis să îi împroprietărească pe membrii familiei Colţeu cu peste 8.740 de hectare de pădure, păşune şi teren agricol, dar şi o serie de imobile în municipiu. Magistraţii din Braşov au decis să suspende, anul trecut, procesul pe Civil până în momentul în care se finaliza procesul penal de la Alba Iulia. După un an de pauză, perioadă în care judecătorii Curţii de Apel Alba Iulia au decis că Vlai şi Colţeii sunt nevinovaţi, acţiunea de la Braşov a fost reluată. S-au mai derulat patru înfăţişări, însă sentinţa pare a fi departe.

Pe două fronturi

În acest moment, războiul pentru Nadăş este dus pe două fronturi. La Înalta Curte de Casaţie şi Justiţie se judecă dosarul penal, în care Colţeii şi Vlai sunt acuzaţi de abuz în serviciu şi instigare la abuz în serviciu. În paralel, la Judecătoria Braşov se judecă procesul în care locuitorii din Nadăş, afectaţi de împroprietărirea familiei Colţeu de către Judecătoria Ineu, solicită anularea sentinţei din 2006. În ceea ce priveşte procesul de la Instanţa Supremă, următorul termen a fost stabilit pentru data de 7 noiembrie. Există posibilitatea ca, în prag de iarnă, Înalta Curte să emită sentinţa penală definitivă, ţinând cont de faptul că magistraţii au început să amâne pronunţarea încă din luna aprilie a acestui an. În ceea ce priveşte procesul de la Judecătoria Braşov, următorul termen de aici a fost stabilit pentru data de 26 noiembrie. Dacă Instanţa Supremă va schimba sentinţa Curţii de Apel Alba Iulia şi îi va condamna pe inculpaţi, procesul civil de la Judecătoria Braşov ar trebui să se transforme într-o acţiune uşoară, în care nădăşenii să câştige uşor procesul. Însă, după cum am văzut în ultimii 10-12 ani, nimic din ceea ce se referă la retrocedarea Nadăşului nu este uşor. Rămâne de văzut cum vor percepe magistraţii probele aduse de acuzatori. JA-A.G.

Nadăşul, măcinat de ani întregi de procese FOTO: FAN

Sorin Grindeanu FOTO: FAN

Regionalizarea, din nou, în atenţie: Aradul, în Banat!

BUCUREŞTI. Sorin Grindeanu, prim-vicepreşedinte PSD şi ministru al Transporturilor, a readus în discuţie reorganizarea administrativă a României, procedură care, spune el, poate fi făcută fără modificarea Constituţiei. Totul, în cadrul unei emisiuni de televiziune, în care a anunţat că majoritatea parlamentară ar putea fi formată din PSD şi UDMR, după alegerile generale din decembrie.

„Nu o să fie nimeni cu 50 la sută la parlamentare. Este evident că se va continua pe o alianţă guvernamentală, nu ştiu dacă aceasta (n.r. PNL-PSD) sau alta", a spus Grindeanu, care a precizat că, sub nicio formă, partidul pe care îl reprezintă nu va face alianţă cu AUR.

„Vedem în 1 decembrie procentele. Vedem cine e preşedintele şi apoi, până în 21, când noul Parlament trebuie să vină să depună jurământul, cred că în aceeaşi zi cu noul preşedinte... există acest timp pentru crearea unei coaliţii", a mai spus Grindeanu, la Antena 3 CNN.

Sorin Grindeanu a vorbit despre posibila alianţă cu UDMR, dar şi despre reorganizarea administrativă a ţării.

„Eu cred că este important să vină şi UDMR în această coaliţie, pentru că e nevoie de o coaliţie mai amplă în parlament. Pe zona de reorganizare administrativă, vă dau un exemplu: noi avem de gând să trecem în oferta de guvernare... în Constituţie scrie că statul este organizat administrativ la nivel de comune, oraşe, municipii, judeţe, dar nu spune nimeni câte. Nu înseamnă că trebuie să ai 41 de judeţe, poţi să ai 20. (...) Nu e nevoie să schimbi Constituţia ca să ai 20 de judeţe. Poţi să ai judeţul Banat, care să includă Timiş, Caraş şi parte din Arad. Pentru asta nu trebuie să schimbi Constituţia", a spus Grindeanu.

Mai mult, încercând să îi curteze deja pe cei de la UDMR, Grindeanu a spus că maghiarii nu se împotrivesc politicilor europene şi, mai mult decât atât, dacă Ciolacu devine preşedinte, UDMR ar putea să primească postul de premier.

JA-A.G.

JURNAL ARĂDEAN

29 de migranţi reţinuţi la frontieră, în 24 de ore

Poliţiştii de frontieră au depistat 29 de cetăţeni din Siria, Irak şi Turcia care au încercat să treacă ilegal frontiera în Ungaria.

NĂDLAC. În ultimele 24 de ore, la Punctele de Trecere a Frontierei Nădlac I şi II s-au prezentat pentru efectuarea formalităţilor de frontieră, pe sensul de ieşire din ţară, un cetăţean român şi unul turc, aflaţi la volanul unor ansambluri rutiere înmatriculate în România, respectiv Turcia.

Şoferii automarfarelor transportau, conform documentelor de însoţire a mărfii, răşină şi echipamente medicale pentru societăţi comerciale din Franţa şi Germania.

În urma efectuării controlului amănunţit asupra mijloacelor de transport, au fost descoperiţi, ascunşi în semiremorci, printre bunurile transportate, 29 de cetăţeni străini.

Persoanele au fost preluate şi transportate la sediul sectorului pentru cercetări unde, în urma verificărilor, poliţiştii de frontieră au stabilit că sunt cetăţeni din Siria, Irak şi Turcia ce intenţionau să treacă în mod fraudulos frontiera de stat.

„Având în vedere aspectele constatate, poliţiştii de frontieră au demarat cercetări sub aspectul săvârşirii infracţiunilor de trafic de migranţi pentru şoferi şi tentativă de trecere frauduloasă a frontierei de stat pentru cetăţenii depistaţi ascunşi în mijloacele de transport, urmând ca la finalizarea acestora, să fie dispuse măsurile legale care se impun", a transmis Poliţia de Frontieră.

JA-S.A.

Descoperiţi la control FOTO: STPF

A „picat" interviul pentru şefia IPJ-ului

Candidatul pentru funcţia de adjunct al şefului IPJ Arad nu a primit notă de trecere, în condiţiile în care nota minimă este 7.

A luat nota 4,21 la interviu FOTO: FAN

ARAD. S-au înscris la concurs doi candidaţi, ale căror nume au fost anonimizate. Unul dintre ei, însă, nu a trecut de testarea psihologică, după ce a ales să nu se prezinte. Singura probă de concurs ar fi fost cea a interviului pe subiecte profesionale. Pentru a fi admişi, candidaţii trebuie să obţină minim nota 7, aceştia urmând să fie notaţi cu note de la 1 la 10. Interviul a fost susţinut, pe 30 septembrie, la sediul Inspectoratului General al Poliţiei Române, din Bucureşti.

Singurul candidat rămas în concurs a susţinut proba interviului luni, 30 septembrie şi, conform anunţului publicat în hub-ul Ministerului Afacerilor Interne, acesta a reuşit să obţină un punctaj de doar 4,21, din minimul necesar de 7. Astfel, funcţia de adjunct rămâne în continuare neocupată. Rezultatul publicat pe 30 septembrie poate fi contestat o singură dată, în termen de 24 de ore de la afişarea lui. Chiar dacă ar contesta rezultatul interviului, şansele că nota să crească până peste 7 sunt minime. Informaţiile pe care le deţinem arată că acest candidat ar fi comisarul şef Cătălin Olariu, actualul şef al Serviciului Investigaţii Criminale din cadrul Inspectoratului de Poliţie Judeţean Arad. Celălalt candidat, care nu s-a mai prezentat la testarea psihologică, ar fi o poliţistă din Caraş-Severin.

Inspectoratul de Poliţie Judeţean Arad are prevăzute în organigramă două funcţii de adjunct. Una dintre ele a fost ocupată în ultimii cinci ani doar prin împuternicire, iar cealaltă a fost ocupată tot prin această modalitate în ultimii patru ani. În ultima jumătate de deceniu, funcţiile de adjuncţi au fost ocupate - aşa cum am spus - prin împuternicire de poliţişti precum Cezar Şerbănică, Adrian Şimon sau Florin Turnagiu. În momentul de faţă, unul dintre posturi este ocupat prin împuternicire de către comisarul şef Călin Chiţu (din iulie 2024), şef al Poliţiei Municipiului Arad.

Singura funcţie de conducere ocupată prin concurs este cea de şef al Inspectoratului de Poliţie Judeţean Arad. Chestorul de poliţie Dan Constantin Stoicănescu ocupă funcţia prin concurs din 1 martie 2023, după ce pentru o perioadă şi acesta a fost împuternicit pe funcţie.

Acum un an, funcţia de adjunct a fost scoasă din nou la concurs. Nici atunci, însă, candidatul înscris nu a obţinut nota minimă pentru a fi declarat câştigător. **JA-E.R.**

Detergenţi contrafăcuţi, în valoare de 40.000 de euro, confiscaţi

Poliţiştii de la Economic au confiscat peste 9.000 de kilograme de detergent pudră şi 3.000 de litri de detergent lichid.

ARAD. „În cadrul activităţilor de protejare a populaţiei împotriva unor fapte de comerţ ce ar putea pune în pericol sănătatea publică, poliţiştii Serviciului de Investigare a Criminalităţii Economice au desfăşurat mai multe controale, la societăţi comerciale care au ca obiect de activitate comercializarea de produse de curăţenie/igienă", anunţă Inspectoratul de Poliţie Judeţean Arad.

Oamenii legii spun că, la un depozit din municipiu, au fost găsite aproximativ 9.110 de kilograme de detergent pudră şi aproximativ 3.000 de litri de detergent lichid, susceptibile a fi contrafăcute. „Produsele purtau mărcile înregistrate a două branduri care se bucură de încredere în rândul populaţiei", transmite IPJ Arad.

Detergenţii, în valoare de aproximativ 207.000 de lei, ar fi fost distribuiţi ulterior altor societăţi comerciale, în vederea punerii în vânzare.

„Întreaga cantitate de bunuri susceptibile a fi contrafăcute a fost indisponibilizată în vederea continuării cercetărilor, într-un dosar penal întocmit pentru săvârşirea infracţiunii de punere în circulaţie a unui produs purtând o marcă identică sau similară cu o marcă înregistrată", concluzionează Poliţia. **JA-A.G.**

Au confiscat detergenţi FOTO: IPJ

Un nou proiect Inform Media Press SRL

Powered by ARAD ONLINE www.aradon.ro BIHOR ONLINE www.bihon.ro TIMIS ONLINE www.tion.ro ERDON

JobsOn.ro

Nu mai aştepta! Caută jobul dorit!
CV-ul tău! Şansa ta!

Portal regional de joburi

www.jobson.ro

La volan fără permis şi cu alcoolemie de 1,79 mg/l

NĂDLAC. Un bărbat de 49 de ani din Nădlac a fost prins de poliţişti în timp ce conducea cu o alcoolemie... serioasă. „Bonus", acesta nu are permis. Poliţiştii oraşului Nădlac au oprit în trafic un bărbat de 49 de ani, din Nădlac, în timp ce conducea un autoturism în localitate. Testarea cu aparatul alcooltest a indicat o îmbibaţie alcoolică de 1,79 mg./l. alcool pur în aerul expirat, iar din verificări a reieşit că bărbatul nu deţine permis de conducere pentru nicio categorie.

Sub influenţa alcoolului la volan, au mai fost depistaţi un bărbat de 51 de ani, din Târnova , în cazul căruia aparatul alcooltest a arătat un rezultat de 0,45 mg/l alcool pur în aerul expirat şi un bărbat de 55 de ani, din Zăbrani, care a reuşit să „sufle" 1,19 mg/l alcool pur în aerul expirat.

Un bărbat de 38 de ani, din Ineu a „înscris" şi el 0,94 mg/l alcool pur în aerul expirat), un tânăr de 23 de ani, din Arad a înregistrat 0,67 mg./l. alcool pur în aerul expirat, iar un alt arădean, de 41 de ani, se poate lăuda cu o alcoolemie de 0,60 mg./l. alcool pur în aerul expirat).

În toate cele 6 cazuri a fost dispusă recoltarea de probe biologice, în vederea stabilirii cu exactitate a alcoolemiei, cercetările fiind continuate de poliţişti. **JA-E.R.**

Au „înverzit" fiola FOTO: FAN

Sport

„Ne bucurăm că am putut oferi un spectacol fotbalistic de gală nostalgicilor utişti ai vremurilor de odinioară"

Dorel Toderaş, preşedinte UTA old-boys

3

octombrie este ziua în care, la „Sepsi Arena" din Sf. Gheorghe, își vor da întâlnire tot ce are mai valoros gimnastica ritmică din România. Acolo vor avea loc principalele competiții ale anului, Campionatele Naționale de junioare și senioare, Campionatul Național de junioare IV și Cupa României, unde și CSM Arad are speranțe de medalii.

FCC UAV Arad va începe cu o zi mai devreme

ARAD. FCC Baschet UAV Arad va disputa cu o zi mai devreme meciul din prima etapă a Ligii Naționale de Baschet Feminin. Vicecampioana României s-a înțeles cu CS Agronomia București să joace vineri, 11 octombrie, de la ora 18, partida din runda inaugurală, așteptând confirmarea din partea FRB. Prima etapă din noua ediție a LNBF este programată pentru sâmbătă, 12 octombrie, dar Sala Sporturilor „Victoria" este ocupată în acel week-end. **JA-A.V.**

Fostele glorii de la Rapid au dat recital la Arad

ARAD. Doar câteva sute de nostalgici ai vremurilor de altădată au luat loc în tribunele arenei „Francisc Neuman", duminică după-masă, la meciul fostelor glorii: UTA-Rapid. După ce au câștigat, sâmbătă, la Timișoara, duelul cu „frații" de la Poli Timișoara, scoe 2-1, „bătrânii" din Giulești au făcut spectacol la Arad.

Antrenorul Mircea Rednic și primarul Călin Bibarț au dat în tandem lovitura de începere a amicalului adjudecat la scor de tenis de Rapid, 6-1. Pentru roș-albi a înscris președintele-jucător Toderaș, golurile rapidiștilor fiind semnate de: Caciureac, Vlada, Băban, Goge, Sasu și Lazăr.

Au jucat

Old Boys UTA Bătrâna Doamnă: Sebastian Huțan, Ovidiu Pașcalău, Attila Pap - Dorel Toderaș, Nicolae Mitu, Costel Bogojel, Roland Nagy, Marius Grad, Adrian Ungur, Vasile Arman, Iulius Arman, Alin Drăgan, Daniel Ștefăligă, Dumitru Mitu, Florin Fabian, Marius Ciubăncan, Dan Stupar, Tavi Nadiu, Alin Gligor, Alin Pavel, Flavius Pavel, Dani Husa, Attila Bier, Cristian Lăzău, Paul Barta, Remus Avrămuțiu, Sergiu Bîlcea, Marian Bozgan, Calvin Tolmbaye, Bogdan Oprean și Adrian Negrău. Rapid Old Boys: Ștefan Ciuculescu, Daniel Chiriță, Mugur Bolohan, Cristian Tănase, Dorel Mutică, Lucian Goge, Ricardo Tărchilă, Marius Sasu, Ion Craiu, Costin Lazăr, Dumitru Târțău, Marian Vlada, Vasile Caciureac, Ghedi Kamara, Marcel Băban. Antrenor: Ion Manu, manager Lucian Ionescu. **JA-D.S.**

Fostele glorii de la UTA și Rapid au revenit pe gazon FOTO: FAN

Rednic, antrenorul etapei!

Pentru prima dată de când antrenează UTA, „Puriul" este ales cel mai bun tehnician al rundei.

Bucuria victoriei de la Cluj FOTO: FAN

ARAD. Într-un context destul de nefavorabil, după ce și-a pus „în cap" galeria echipei UTA, Mircea Rednic primește un premiu de la Liga Profesionistă de Fotbal. Antrenorul UTA-ei a fost ales, pentru prima dată de când e la Arad, antrenorul etapei.

Mai mult decât atât, alți doi jucători ai grupării roș-albe au prins echipa ideală e rundei a XI-a din Superliga. E vorba de primii doi marcatori ai partidei de la Cluj, cu CFR, Eric Omondi și Valentin Costache.

Antrenorul din tribună

Trebuie spus că Mircea Rednic nici măcar nu a stat pe banca tehnică, ci în tribună, la partida din Gruia. Însă, chiar și așa, echipa a câștigat, iar LPF l-a recompensat. „A pregătit excelent duelul cu CFR. S-a bucurat la final de o victorie importantă, care a pus capăt unei serii cu rezultate mai puțin reușite" - stă scris în dreptul lui Rednic.

Iată echipa pe care o „antrenează", în sistemul 4-3-3: Târnovanu (FCSB) - Ricardinho (Petrolul), Soares (Poli Iași), Zivulic (Oțelul), Bancu (Universitatea Craiova) - Rădulescu (Petrolul), Canadja (Gloria Buzău), Tănase (FCSB) - Baiaram (Universitatea Craiova), Costache (UTA), Omondi (UTA).

De menționat mai e faptul că în sezonul trecut, cei de la LPF și-au atras mânia lui Mircea Rednic, deoarece a avut câteva rezultate bune, dar niciodată nu a fost ales antrenorul etapei.

Cel mai bun meci

Să nu uităm de Valentin Costache. Acesta a câștigat cinci titluri cu CFR Cluj, iar acum a întors armele - cum se spune - „îngropându-și" fosta echipă. Jucătorul UTA-ei a făcut cel mai bun meci de când a venit la Arad, iar cei de la LPF au scris: „Utilizat de Mircea Rednic pe un post surpriză, care i-a oferit și mai multe șanse în ofensivă, a contribuit la succesul echipei sale cu un gol și o pasă decisivă".

Omondi, MVP!

Omul de la care am așteptat 11 etape să se trezească, Eric Omondi a fost ales MVP-ul meciului CFR Cluj - UTA. A prins și primul unsprezece al rundei, iar în dreptul său cei de la LPF au notat: „Fabulos! Gol și două pase decisive în victoria spectaculoasă izbutită de arădeni în duelul dintre campioanele provinciei". Într-adevăr, pe acel Omondi, de la Cluj, îl așteptau suporterii UTA-ei. **JA-L.S.**

Mara Cercel, trei medalii de aur la Balcaniadă

BUDVA. Delegația de gimnastică ritmică a României a obținut un total de 35 de medalii, dintre care 17 de aur, 10 de argint și 8 de bronz, la Jocurile Balcanice și Cupa Balcanică de la Budva (Muntenegru). Gimnastele tricolore au strălucit de la cea mai mică sportivă, 10 ani, până la veterana Andreea Verdeș, în vârstă de 24 de ani, obținând locul unu pe națiuni, în clasamentul făcut de la categoriile copii până la junioare.

România a dominat întrecerea pe echipe, printre performere numărându-se și Mara Cercel, de la CS Municipal Arad, triplu medaliată cu aur balcanic la individual și echipe copii (alături de Elena Cășăriu), dar și cu echipa României, pe națiuni! La Jocurile Balcanice, echipa de junioare (Ileana Duțu și Bianca Răutu) s-a ales cu medalia de argint, iar cea de prejunioare (Patricia Stanciu și Maia Metea) a devenit campioană balcanică.

Au reprezentat România cu cinste la Balcaniadă FOTO: FAN

În același timp cu Jocurile Balcanice s-a desfășurat și competiția Balkan Cup, unde participantele de la mai multe cluburi din România au obținut numeroase medalii. Alte două gimnaste de la CSM Arad au urcat pe podium, la Cupa Balcanică: Dalia Marin, la categoria senioare, a luat de două ori bronz, la măciuci și panglică, iar Maria Prodan, la prejunioare, sportivă cu dublă legitimare CSȘ 1 Timișoara, care de trei ani se pregătește la Arad sub îndrumarea antrenoarelor Daniela Chiriac și Tatiana Novikova, a luat o medalie de aur la panglică.

Antrenoarea secției de ritmică de la CSM Arad și a ansamblului de senioare al României, Daniela Chiriac, a jucat un dublu rol la Budva, antrenor al Marei Cercel la Campionatul Balcanic, dar și arbitru la cele două competiții din Muntenegru. **JA-D.S.**

UTA a urcat pe locul 11

Rezultatele etapei a 11-a din Superligă: Petrolul Ploiești – Hermannstadt Sibiu 4-1, Dinamo – FC Botoșani 2-2, Poli Iași – Univ Cluj 1-0, **CFR Cluj – UTA 1-3**, Rapid – Oțelul Galați 0-0, Gloria Buzău – Farul Constanța 1-0, Sepsi Sf Gheorghe – FCSB 0-1, Univ Craiova – Unirea Slobozia 3-0.

Clasamentul

1. UNIV CLUJ	11	6	4	1	16-6	22
2. UNIV CRAIOVA	11	5	4	2	19-10	19
3. OȚELUL GALAȚI	10	4	6	0	10-4	18
4. PETROLUL PLOIEȘTI	11	4	6	1	12-8	18
5. DINAMO	11	4	5	2	20-14	17
6. CFR CLUJ	10	4	3	3	19-14	15
7. POLI IAȘI	11	4	2	5	11-15	14
8. HERMANNSTADT	11	3	4	4	16-16	13
9. FCSB	10	3	4	3	12-13	13
10. RAPID	11	2	7	2	12-13	13
11. UTA	**11**	**2**	**6**	**3**	**10-12**	**12**
12. FARUL CONSTANȚA	11	3	3	5	11-14	12
13. SEPSI SF GHEORGHE	11	3	2	6	11-15	11
14. UNIREA SLOBOZIA	11	3	2	6	9-16	11
15. GLORIA BUZĂU	11	2	4	5	11-20	10
16. FC BOTOȘANI	10	2	2	6	10-19	8

Etapa viitoare: vineri, ora 18, UTA – Petrolul Ploiești; vineri, ora 21, Farul Constanța – Dinamo; sâmbătă, ora 16,45, Unirea Slobozia – Univ Cluj; sâmbătă, ora 19, CFR Cluj – Poli Iași; sâmbătă, ora 21,30, Oțelul Galați – Univ Craiova; duminică, ora 13,30, Hermannstadt Sibiu – Sepsi Sf Gheorghe; duminică, ora 19,15, FC Botoșani – Rapid; duminică, ora 21, FCSB – Gloria Buzău.

Archiș, liderul-surpriză

ARAD. A trecut și etapa cu numărul 3 din ultimul eșalon valoric al fotbalului județean, Liga 6. Avem un lider-surpriză, Șoimii Archiș, care a bifat trei victorii din tot atâtea jocuri disputate. Dar iată rezultatele consemnate: Sâmbăteni - Semlac 7-0, Șicula - Zimandul Nou 3-2, LT Cermei II - Archiș 0-3, Mândruloc - Ineu 1-1, Lipova - Olari 5-2, Dieci - a stat. Clasament: 1.Archiș 9p, 2.Ineu 7p, 3-4.Sâmbăteni și Lipova 6p, 5-6.Șicula și Mândruloc 4p, 7-8.Zimandul Nou și Olari 3p, 9.Cernei II 1p, 10-11.Dieci și Semlac 0p. Etapa viitoare: Semlac - Dieci, Ineu - Archiș, Zimandul Nou - Cermei II, Olari - Sâmbăteni, Mândruloc - Lipova, Șicula - stă. **JA-D.S.**

Înscrieri la Cupa Satelor

ARAD. 15 octombrie este termenul limită de înscriere la Cupa Satelor Under 13 la fotbal, competiție organizată de FRF, cu implicarea AJF-urilor din țară. La competiția inițiată de regretatul președinte AJF Arad, Adrian Lucaci, pot participa echipe de elevi născuți după 01.01.2011 și eleve născute în anul 2009 ale școlilor gimnaziale din satele și comunele României. Toate echipele înscrise vor primi din partea FRF un set de trei mingi (mărimea 4). Regulamentul competiției poate fi accesat pe site-ul AJF Arad, persoane de contact fiind Andras Mako (telefon: 0742.316.680) și Ionel Iovescu (telefon: 0726.289. 692). **JA-D.S.**

Fotbal - Liga 3, etapa 5

Rezultate din Seria 9: Lotus Băile Felix – CSC Ghiroda 0-1, Lunca Teuz Cermei – Viitorul Arad 0-2, Minerul Lupeni – Avântul Periam 1-1, Progresul Pecica – Timișul Șag 0-1, CSC Peciu Nou – Poli Timișoara 2-2.

Clasamentul

1. PECIU NOU	5	3	1	1	10-4	10
2. PROGRESUL PECICA	5	3	1	1	6-2	10
3. MINERUL LUPENI	5	2	3	0	8-5	9
4. LOTUS FELIX	5	3	0	2	5-4	9
5. CSC GHIRODA	5	2	1	2	10-7	7
6. VIITORUL ARAD	5	2	1	2	4-5	7
7. POLI TIMIȘOARA	5	1	3	1	7-7	6
8. TIMIȘUL ȘAG	5	2	0	3	6-9	6
9. AVÂNTUL PERIAM	5	1	2	2	6-9	5
10. LT CERMEI	5	0	0	5	2-12	0

Etapa viitoare (vineri, 4-sâmbătă, 5 octombrie): Avântul Periam – Poli Timișoara, Viitorul Arad – CSC Peciu Nou, CSC Ghiroda – Lunca Teuz Cermei, Timișul Șag – Lotul Băile Felix, Minerul Lupeni – Progresul Pecica.

JURNAL ARĂDEAN

„Tite", dat afară de la Flamengo

FOTBAL. Fostul antrenor al naționalei de fotbal a Braziliei, „Tite", a fost concediat de clubul Flamengo la aproape un an după ce a fost numit pe banca tehnică, a anunțat gruparea din Rio de Janeiro.

„Tite și staff-ul său nu mai sunt la conducerea echipei", a declarat cel mai popular club din Brazilia pe contul său de Instagram. Fostul internațional brazilian Filipe Luis, care pregătește echipa Under 20 a lui Flamengo, va prelua funcția de antrenor interimar, a adăugat clubul carioca.

Adenor Leonardo Bachi, cunoscut sub numele de „Tite", era sub presiune de câteva săptămâni. **SURSA: AGERPRES**

Leonardo „Tite" Bachi FOTO: EPA

Gabriela Ruse FOTO: EPA

Gabriela Ruse, mai departe

TENIS. Jucătoarea română de tenis Gabriela Ruse s-a calificat în optimile de finală ale turneului WTA 125 de la Hong Kong, dotat cu premii totale de 115.000 de dolari, marți, după ce a dispus de chinezoaica Qiang Wang, cu 6-0, 6-4.

Ruse (26 ani, 93 WTA) a avut nevoie de doar 53 de minute pentru a trece de Wang (32 ani, 403 WTA).

Romînca se impusese și în prima lor confruntare, în 2022, la Birmingham, în primul tur, cu 7-6 (8/6), 7-6 (14/12).

Ruse trebuia să joace inițial cu americanca Alycia Parks, dar câteva retrageri au dus la modificări pe tabloul de simplu. **SURSA: AGERPRES**

Un „monstru sacru" se retrage din fotbal

FOTBAL. Fără club de la sfârșitul contractului său cu Emirates Club în vară, Andrés Iniesta se va retrage din fotbalul profesionist.

La vârsta de 40 de ani, el era deja departe de perioada sa de glorie și de plecarea de la Barcelona în 2018, dar peste o săptămână, va fi oficial. Anunțată inițial de Relevo, Andrés Iniesta a confirmat apoi vestea prin postarea unui videoclip pe rețelele de socializare.

El se va retrage oficial pe 8 octombrie 2024, opt fiind numărul pe care l-a purtat pe tricou de-a lungul carierei. Au trecut 22 de ani de când a debutat la cel mai înalt nivel, iar mijlocașul născut în 1984 a câștigat totul în cariera sa, fiind considerat de unii cel mai bun jucător din istorie pe postul său. **SURSA: AGERPRES**

Klopp a primit cea mai înaltă distincție

FOTBAL. Antrenorul Juergen Klopp, care a scris istorie cu echipa engleză de fotbal Liverpool, a fost distins marți cu Ordinul German pentru Merit, cea mai înaltă distincție civilă din țară, cu ocazia Zilei Unității, care va fi sărbătorită joi.

Klopp, fost antrenor la Mainz, Borussia Dortmund și FC Liverpool, a primit din mâinile președintelui Germaniei, Frank-Walter Steinmeier, Crucea Federală de Merit, denumirea insignei care se acordă „oamenilor remarcabili devotați valorilor democrației".

Potrivit Președinției Federale a Republicii, care acordă distincția, printre meritele carismaticului antrenor se numără acela de a fi condus „echipele sale la nenumărate victorii și titluri".

Cu toate acestea, se arată într-un comunicat al șefului statului, „succesul și faima nu l-au împiedicat niciodată să acorde atenție fiecărui sportiv în parte și să-i vadă ca oameni". **SURSA: AGERPRES**

Juergen Klopp, premiat FOTO: EPA

Încă o clauză pentru Hagi

Ianis are șanse tot mai mici să joace pentru prima echipă a lui Rangers. S-a descoperit o altă clauză.

Va mai îmbrăca Ianis Hagi tricoul lui Rangers? FOTO: EPA

FOTBAL. Jurnaliștii scoțieni au identificat recent o nouă problemă imensă în cazul lui Ianis Hagi (25 de ani), mijlocaș ofensiv care mai are contract cu Rangers până în mai 2026, dar care nu mai face parte din planurile primei echipe. Internaționalul român ar avea stipulată în contractul de pe Ibrox o clauză care îi complică și mai tare situația. Pe scurt, implică o nouă sumă de bani pe care clubul ar trebui să o achite.

Ianis Hagi continuă să se pregătească alături de echipa a doua a celor de la Rangers și potrivit celor mai recente informații din Scoția, situația nu se va schimba pentru mijlocașul român.

În luna august, în presa internațională s-a împrăștiat vestea potrivit căreia, Ianis Hagi nu va mai fi utilizat la Rangers pentru a nu atinge borna celor 100 de meciuri jucate. Motivul? Dacă ar depăși acest prag, salariul i-ar crește considerabil, conform unei clauze stipulate în contract. S-a vehiculat chiar că ar fi vorba de o creștere de 7.000 de euro pe săptămână, ceea ce nu reprezintă deloc o sumă mică.

Însă, potrivit jurnaliștilor scoțieni de la Ibrox News, Ianis Hagi mai are o problemă majoră. Este vorba tot despre o clauză, de data aceasta trecută în contractul semnat de Rangers și Genk. Mijlocașul român a fost cumpărat definitiv din Belgia, în iulie 2020, în schimbul a 3.500.000 de euro. Totuși, cei de la Genk au stabilit cu șefii de pe Ibrox să mai primească o sumă de bani, sub forma unui bonus, în cazul în care Ianis va atinge borna celor 100 de meciuri jucate pentru Rangers.

Acest detaliu complică și mai mult situația, deoarece Rangers nu concepe posibilitatea de a-i mai plăti pe cei de la Genk în cazul lui Ianis Hagi. Practic, jurnaliștii scoțieni lasă de înțeles că acest nou detaliu care a ieșit la iveală face imposibilă șansa lui Hagi Jr. de a mai juca vreun meci pentru gruparea care l-a transferat din Belgia.

În acest context, Ianis Hagi pare să nu mai aibă niciun motiv de a continua la Rangers și din iarnă. Cel mai probabil, în următoarea fereastră de transferuri, care se va deschide în ianuarie, mijlocașul român va semna cu o nouă formație. **SURSA: AGERPRES**

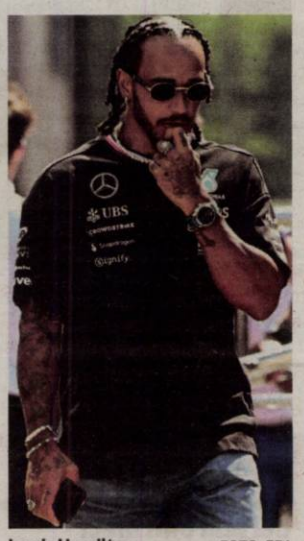

Lewis Hamilton FOTO: EPA

Hamilton s-a luptat cu depresia

Pilotul britanic a dezvăluit îndelungata sa luptă contra depresiei, de la o vârstă fragedă.

FORMULA 1. Pilotul britanic Lewis Hamilton, de șapte ori campion mondial de Formula 1, a dezvăluit îndelungata sa luptă contra depresiei, de la o vârstă fragedă, în timp ce resimțea presiunea de a urma o carieră în motorsport și se confrunta cu fenomenul de bullying la școală.

Hamilton, care concurează competitiv de la vârsta de șase ani, a spus că s-a luptat cu depresia și i-a fost dificil să dezvăluie cum l-a afectat în viața sa.

„Cred că a fost presiunea curselor ca pilot și a luptei la școală. Bullying-ul. Nu aveam cu cine să vorbesc'", a spus Hamilton.

„M-am luptat cu sănătatea mintală de-a lungul vieții mele, cu depresia de la o vârstă foarte fragedă, când aveam, cam, 13 ani... când aveam douăzeci de ani, am avut câteva faze foarte dificile", a mai pus fostul campion mondial.

Hamilton și-a făcut debutul în Formula 1 în 2007, când avea 21 de ani, devenind primul pilot de culoare din campionat. El a câștigat primul său titlu mondial un an mai târziu și apoi a egalat recordul lui Michael Schumacher de șapte titluri mondiale în 2020.

Britanicul a spus că se simte mai matur în prezent față de prima partea a carierei lui: „Deci, ceea ce ar fi putut să mă înfurie în trecut, nu mă mai enervează astăzi. Sunt mult mai rafinat".

Hamilton a mai spus că a colaborat cu un terapeut cu ani în urmă, fără succes, dar nu exclude să încerce din nou în viitor. **SURSA: AGERPRES**

De la Dinamo la Al Nasr SC

FOTBAL. Dinamo București și Al Nasr SC au ajuns la un acord pentru împrumutul fundașului stânga Costin Amzăr, până la finalul sezonului, la echipa din Emiratele Arabe Unite.

Al Nasr SC Dubai va avea opțiune de cumpărare definitivă a jucătorului, achitând totodată o sumă de bani pentru împrumutul acestuia.

Amzăr a bifat 81 de apariții și a marcat 3 goluri în tricoul lui Dinamo..În acest sezon a jucat cinci meciuri. **SURSA: AGERPRES**

Marc Bernal, clauză imensă

Clubul spaniol de fotbal FC Barcelona i-a fixat mijlocașului Marc Bernal o clauză de cumpărare de 500 de milioane de euro și i-a prelungit contractul jucătorului de 17 ani până în 2026. Când Bernal nu va mai fi jucător Under-19, în 2026, el va avea opțiunea de a-și prelungi înțelegerea cu trei ani, a precizat clubul. FOTO: EPA

Sascha Stegemann, la PAOK Salonic - FCSB

FOTBAL. Germanul Sascha Stegemann va arbitra meciul dintre PAOK Salonic și FCSB, care va avea loc joi, de la ora 22:00, pe Stadionul Toumba, în competiția de fotbal Europa League. Arbitri asistenți au fost nominalizați Marco Achmueller și Christof Guensch, iar al patrulea oficial va fi Martin Petersen.

FCSB a debutat cu o victorie, 4-1 acasă cu letonii de la RFS, în timp ce PAOK a fost învinsă de Galatasaray cu 3-1, la Istanbul. O brigadă cu Stegemann, Achmueller și Guensch a condus un meci al echipei FCSB, pe 3 noiembrie 2022, la București, câștigat de West Ham United cu 3-0 în Grupa B a Conference League.

De asemenea, a arbitrat naționala României în meciul câștigat de Bosnia-Herțegovina, cu scorul de 1-0 (0-0), în data de 7 iunie 2022, la Zenica, în Grupa a 3-a a Ligii B din Liga Națiunilor. **SURSA: AGERPRES**

Renault, adio motoare pentru „Marele Circ"

FORMULA 1. Constructorul de automobile Renault va înceta să fabrice motoare de Formula 1 din 2026 și va pune astfel capăt unei istorii de 50 de ani în elita automobilismului, a anunțat conducerea echipei Alpine.

Fabrica de la Viry-Châtillon, la sud de Paris, unde Renault concepe și produce motoarele sale de Formula 1, va fi transformată într-un „centru de excelență în inginerie și înaltă tehnologie, cu începe de la finalul anului 2024", a precizat Alpine.

Activitățile de F1 de la Viry, care exclud dezvoltarea unui nou motor, vor fi menținute până la finalul sezonului 2025.

Renault își anunțase încă de la finalul lunii iulie reprezentanții personalului că dorește să transforme uzina de la Viry-Châtillon. Decizia va afecta 360 de salariați, dar și numeroși subcontractanți ai echipei Alpine. **SURSA: AGERPRES**

Comuna Zerind - titular al Planului Urbanistic Zonal

„Studii de fundamentare, Documentație Plan Urbanistic Zonal, pentru parc industrial și dotări aferente și transpunere în GIS al PUZ, în comuna Zerind, jud. Arad"

propus a fi implementat în jud. Arad, com. Zerind extravilan, CF nr. 303685, 303686, 303687, 303683, 303681; aduce la cunoștiința publicului că decizia etapei de încadrare, conform HG nr.1076/2004, este aceea de a planului fără aviz de mediu.

Propunerile de reconsiderare ale deciziei se vor transmite în scris, în termen de 10 zile calendaristice de la publicarea anunțului, la sediul APM Arad, str. Splaiul Mureșului F.N - telefon 0257280996, email: office@apmar.anpm.ro. (10251 - H 6069)

CASĂ

• **Vând casă în Curtici,** 2.700 m² și solar mare. Telefon: 0746.199.369.

APARTAMENT LA CASĂ

• **Vând apartament ultracentral,** str. Crișan, la casă, 3 camere, parter cu terasă, la cheie, poate fi folosit spațiu comercial, 96.000 euro. Tel. 0744203945.

IMOBILE CHIRII

• **Închiriez garsonieră confort 1,** Liviu Rebreanu lângă Facultate. Tel. 0257.270.173 sau 0728.281.731.

• **Închiriez spațiu de 52 mp,** zona Podgoria, open space, tel. 0722.293.738.

DIVERSE

• **Vând baterie de creștere prepeliță,** 2 bucăți geam termopan lemn 1,45x1,90 m și 2 uși lemn 2x0,90 m, din demolare. Telefon 0744.638.040.

• **Vând struguri albi Mustoasă de Măderat** pentru vin și must proaspăt, în localitatea Șiria. Strugurii se culeg la comandă. Preț negociabil, în funcție de cantitate. Telefon 0751.621.470.

www.aradon.ro

• **Vând borhot prune.** Tel. 0723.419.271.

• **Vând struguri Mustoasă de Măderat** pentru vin sau pentru țuică, în localitatea Șiria. Culegem la comandă, preț negociabil. Telefon 0751.621.470.

Publicitate MARE: 0257/280.904

Ministerul Finanțelor. Agenția Națională de Administrare Fiscală. Direcția Generală Regională a Finanțelor Publice Timișoara. Administrația Județeană a Finanțelor Publice Arad. Serviciul Colectare și Executare Silită Persoane Juridice. Dosar de executare nr. 58110. Nr. 11109-23 din 18.09.2024; Anunț privind vânzarea bunurilor mobile. În temeiul prevederilor art. 250, alin. (2) din Legea nr. 207/2015 privind Codul de Procedură Fiscală, cu modificările și completările ulterioare, vă facem cunoscut că, în ziua de 15, luna octombrie, anul 2024, ora 14:00, în Mun. Arad, B-dul. Revoluției, nr. 77, cam. 35, jud. Arad, se vor vinde la licitație următoarele bunuri mobile, proprietate a debitorului TRAILER LIFT SRL, licitația a patra. Denumirea bunului mobil. Descriere sumară: Remorcă alte marca Kaeser model Mobilair 01 M50, caroserie: SG20 Compresor, serie șasiu: WKAONO754K7193505, nr. înmatriculare: AR 14 YMD stare uzură: normală, semne particulare: nu sunt. Drepturile reale și privilegiile care grevează bunurile, dacă este cazul. Prețul de evaluare sau de pornire a licitației, exclusiv TVA: 55805 lei. Cota TVA/ neimpozabil/ scutit *): 19%. *) Regimul și cotele de taxă pe valoarea adăugată aplicabil/ aplicabile pentru vânzarea bunurilor mobile sunt cele prevăzute de Titlul VII din Legea nr. 227/2015 privind Codul Fiscal, cu modificările și completările ulterioare. Invităm pe cei care pretind vreun drept asupra acestor bunuri să înștiințeze despre aceasta organul de executare, înainte de data stabilită pentru vânzare. Cei interesați în cumpărarea bunurilor sunt invitați să se prezinte la termenul de vânzare, la locul fixat în acest scop și până la acel termen să prezinte oferte de cumpărare. Pentru participarea la licitație ofertanții depun, cu cel puțin o zi înainte de data licitației, următoarele documente: a) oferta de cumpărare; b) dovada plății taxei de participare sau a constituirii garanției sub forma scrisorii de garanție, reprezentând 10% din prețul de pornire a licitației. Plata taxei se va efectua în contul IBAN RO38TREZ021506701XXXXXXX, beneficiar Administrația Județeană a Finanțelor Publice Arad, cod de identificare fiscală 3519933, deschis la Trezoreria Operativă Municipiul Arad, utilizând numărul de evidență a plății 80230012400000000000477; c) împuternicirea persoanei care îl reprezintă pe ofertant; d) pentru persoanele juridice române, copie de pe certificatul unic de înregistrare eliberat de Oficiul Registrului Comerțului; e) pentru persoanele juridice străine, actul de înmatriculare tradus în limba română; f) pentru persoanele fizice române, copie de pe actul de identitate; g) pentru persoanele fizice străine, copie de pe actul de identitate/ pașaport; h) declarația pe proprie răspundere a ofertantului prin care certifică faptul că nu este persoană interpusă cu debitorul. Cumpărătorului îi revine obligația de a respecta prevederile legale speciale, cum ar fi obligațiile de mediu, obligațiile de conservare a patrimoniului național sau altele asemenea, respectiv: -. Alte informații de interes pentru cumpărător, după caz: -. Pentru informații suplimentare vă puteți adresa la sediul nostru sau la numărul de telefon 0257202739. (10252 - H 1)

ANUNȚ

în etapa 1, de pregătire a elaborării P.U.Z.-ului inițiat de S.C. MARLENKA FAMILY S.R.L., PETRU ANTAL ȘI ANA ANTAL

PLAN URBANISTIC ZONAL "ZONĂ SERVICII, COMERȚ, DEPOZITARE ȘI LOCUINȚĂ DE SERVICIU"

Primarul Orașului Pecica anunță publicul, autoritățile interesate și proprietarii terenurilor din zonă despre intenția realizării unui P.U.Z. și R.L.U. de către **S.C. MARLENKA FAMILY S.R.L, PETRU ANTAL ȘI ANA ANTAL** proprietari ai terenurilor în suprafață totală de 16.000 mp, situate pe teritoriul administrativ al orașului Pecica, în intravilanul orașului Pecica, identificate prin CF Nr. 322245 Pecica, nr. cad. 322245, CF Nr. 322246 Pecica, nr. cad. 322246, CF Nr. 322246 Pecica, nr. cad. 322246 ;

Prezentarea succintă a argumentării intenției de elaborare a planului și a obiectivelor planului: **pe terenurile mai sus menționate se dorește să se construiască o zonă pentru instituții cu funcțiune principală prestări servicii și comerț, depozitare, locuință de serviciu și funcțiuni complementare căi de comunicație, dotări tehnico-edilitare, amenajare spații verzi și compacte.**

Se organizează întâlnire cu locuitorii din zonă în data de **12.10.2024**, ora **10.00**, la sediul Primăriei Orașului Pecica.

Cei interesați vor trimite la Primăria Orașului Pecica observații, comentarii sau semnalări cu privire la intenția de elaborare P.U.Z. în termen de 10 zile calendaristice de la data prezentului anunț, adică din 02.10.2024-11.10.2024, iar răspunsurile se vor afișa pe site-ul și la sediul primăriei până la data de 26.10.2024.

Persoana responsabilă cu informarea și consultarea publicului este: Kimak Andrei – Serviciul Urbanism si Amenajarea Teritoriului, tel. 0257 468 323 – interior 29,33- email: urbanism@pecica.ro.

(10249 - H 6065)

ANUNȚ

în etapa 1, de pregătire a elaborării P.U.Z.-ului inițiat de LUCAȘ MARIAN-STELIAN ȘI LUCAȘ GABRIELA-LOREDANA

PLAN URBANISTIC ZONAL "ZONĂ PRESTĂRI SERVICII ȘI COMERȚ, INDUSTRIE NEPOLUANTĂ ȘI DEPOZITARE"

Primarul Orașului Pecica anunță publicul, autoritățile interesate și proprietarii terenurilor din zonă despre intenția realizării unui P.U.Z. și R.L.U. de către **Lucaș Marian-Stelian și Lucaș Gabriela-Loredana**, proprietari ai terenului în suprafață de 137.940 mp, situat pe teritoriul administrativ al orașului Pecica, în intravilanul orașului Pecica, identificat prin CF Nr. 318867 Pecica, nr. cad. 318867;

Prezentarea succintă a argumentării intenției de elaborare a planului și a obiectivelor planului: **pe terenul mai sus menționat se dorește construirea unei zone pentru instituții cu funcțiune principală de prestări servicii și comerț, funcțiuni secundare-industrie nepoluantă și depozitare și funcțiuni complementare căi de comunicație, dotări tehnico-edilitare, amenajare spații verzi și compacte.**

Se organizează întâlnire cu locuitorii din zonă în data de **12.10.2024**, ora **11.00**, la sediul Primăriei Orașului Pecica.

Cei interesați vor trimite la Primăria Orașului Pecica observații, comentarii sau semnalări cu privire la intenția de elaborare P.U.Z. în termen de 10 zile calendaristice de la data prezentului anunț, adică din 02.10.2024-11.10.2024, iar răspunsurile se vor afișa pe site-ul și la sediul primăriei până la data de 26.10.2024.

Persoana responsabilă cu informarea și consultarea publicului este: Kimak Andrei – Serviciul Urbanism si Amenajarea Teritoriului, tel. 0257 468 323 – interior 29,33- email: urbanism@pecica.ro.

(10250 - H 6066)

COMEMORĂRI

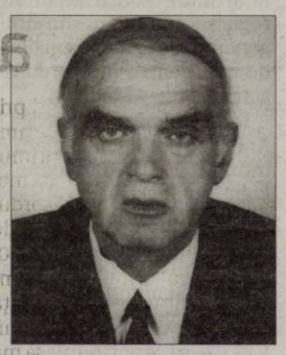

Obișnuința este a doua natură dar amintirile rămân

IANKO DESIDERIU DEZSŐ

Veghea ta asupra noastră așa cum ai promis, este liniștea sufletului pentru noi, simțind prezența ta, deși ai plecat pe drumul fără deîntoarcere de 9 ani. Odihnă veșnică în liniște și pace!

Adorata nepoțică, Ada, Ibi, Dora și Toma!

EVIDENȚIAZĂ-TE!

Talon valabil până în 31 decembrie 2024

Text: **DATA apariției:**.....

.....

.....

.....

.....

.....

.....

.....

Date personale:

Nume şi Prenume:

Telefon:

Buletin de identitate:

TALON + PREȚUL CATEGORIEI AFERENTE

Anunțurile se preiau zilnic, la ghișeu, până în ora 16⁰⁰, după această oră, se pot prelua doar prin intermediul sistemului online de preluare al anunțurilor disponibil pe www.jurnalaradean.ro . Anunțurile de mică publicitate din Jurnal Arădean se publică pe baza talonului din ziar
Redacția nu își asumă responsabilitatea pentru conținutul anunțurilor de mică publicitate!

JURNAL ARĂDEAN

☐ **Sunt de acord cu publicarea anunţului de angajare pe www. jobson.ro**

JURNAL ARĂDEAN

Trei festivaluri de film, în luna octombrie

Cinematograful „Arta" găzduieşte, în luna octombrie, trei importante festivaluri de film, care vor aduce pe marele ecran producţii mult aşteptate de public.

ARAD. Astfel, în perioada 2 - 6 octombrie, Aradul va deveni pentru a 11-a oară capitala filmului documentar, cu 12 filme despre sport, campioni şi drumul către succes, invitaţi şi evenimente speciale, care vor transforma Cinematograful Arta într-un punct de atracţie.

Imediat după fARAD, în perioada 9 - 11 octombrie, va avea loc o nouă ediţie a Festivalului Filmului Maghiar din Transilvania, „Filmtettfeszt", care va aduce, de asemenea, în sala mare de la „Arta", producţii cinematografice maghiare premiate şi nu numai.

Nici anul acesta nu lipseşte din peisajul cinematografic arădean, Festivalul „Les films des Cannes à Arad", organizat în parteneriat cu Asociaţia Cinemascop şi cu sprijinul marelui regizor român Cristian Mungiu, în ultima săptămână din octombrie, datele proiecţiilor fiind în curs de stabilire.

Accesul la toate evenimentele va fi gratuit.

Cele trei festivaluri sunt organizate cu sprijinul financiar al Primăriei Municipiului Arad, prin Centrul Municipal de Cultură Arad.

Festivalul de film documentar fARAD 11

Festivalul internaţional de film documentar fARAD revine la Arad între 2 şi 6 octombrie, cu o ediţie dedicată exclusiv sportului şi va aduce la Cinematograful „Arta" o selecţie de filme alese de Dimitris Kerkinos, grupate sub genericul ACE!

Cele 12 titluri din programul acestui an sunt tot atâtea poveşti despre campioni şi drumul către succes, despre eşecuri şi duritatea competiţiilor, despre gustul triumfului, dar şi despre preţul acestuia.

Festivalul se va deschide cu „Nasty" (r. Tudor Giurgiu, Cristian Pascariu şi Tudor D. Popescu) - 2 octombrie, la ora 18.30, un film magnetic despre personalitatea şi performanţele legendarului Ilie Năstase, dar şi despre starea de spirit a unei epoci. Tudor Giurgiu va fi prezent la Arad pentru o întâlnire cu publicul.

Tenisului îi este rezervat, de altfel, un loc aparte în program, cu alte două filme trase la temă, ambele proiectate în ediţii anterioare ale Berlinalei: Boom! Boom!: „The World vs. Boris Becker" (Part One: Triumph), (r. Alex Gibney) şi „John McEnroe: In the Realm of Perfection" (r. Julien Faraut).

Acelaşi Julien Faraut, invitat special al acestei ediţii, vine la fARAD şi cu un neobişnuit documentar despre volei, în care inserează scene spectaculoase de animaţie - „The Witches of the Orient".

Fotbalul, supranumit şi sportul rege, este abordat din trei perspective inedite în „Copa 71" (r. James Erskine, Rachel Ramsay), The Defenders (r. Matthew Bate) şi „Al doilea joc" (r. Corneliu Porumboiu).

Selecţia mai include filme despre gimnastică - „Over the limit" (r. Marta Prus), box - „Muhammad Ali: The Greatest" (r. William Klein), scrimă - „Touché" (r. Martina Moor), dar şi e-sports - „The Gamer" (r. Jesse Jokinen, Petri Luukkainen).

În replică la Jocurile Olimpice din acest an, fARAD #11 va prezenta ca bonus documentarul de arhivă „Games of the XXI Olympiad" (r. Jean Beaudin, Marcel Carrière, Georges Dufaux), despre întrecerile sportive de la Montreal din 1976, când Nadia Comăneci a luat, antologic, primul 10 din istoria Olimpiadei moderne.

Programul complet poate fi văzut pe www.farad.ro.

Filmtettfeszt, ediţia 2024

Festivalul filmului maghiar din Transilvania va fi organizat în perioada 9-11 octombrie şi va aduce pe marele ecran de la Cinematograful „Arta", trei filme mult aşteptate de public. Toate proiecţiile vor începe la ora 19.00.

9 octombrie

Martin Boross: Material brut

Tamás este un tânăr regizor invitat să organizeze un atelier pentru copii dintr-un sat. Nu trece mult şi Tamás descoperă exemple ale corupţiei autorităţilor, inclusiv faptul că afacerile locale sunt profitabile şi din cauza exploatării celor care nu se pot apăra. Investigaţia lui Tamás se transformă într-un documentar despre primarul corupt, numai că bunele intenţii ale regizorului au consecinţe nefaste: sătenii se întorc unul împotriva altuia şi ceea ce ar fi trebuit să fie o vară plăcută se transformă într-un megadezastru.

10 octombrie

Mátyás Prikler: Puterea

Un tânăr este ucis de un glonte rătăcit în timpul unei escapade de vânătoare la care participă mai mulţi politicieni influenţi. În investigaţie vor fi implicaţi un avocat, un ministru idealist, familia îndurerată a victimei, un ziarist independent şi un poliţist bădăran. Toţi vor ori să ajute la aflarea adevărului, ori să-l ascundă cu orice preţ.

11 octombrie

Ferenc Török: Piaţa Moscova (lansat acum 25 de ani, un film cult)

1989 este un an important în istoria politică a Ungariei. Cu toate acestea, Petya şi prietenii săi nu sunt interesaţi de evenimente. Singurele lucruri importante pentru ei sunt petrecerile, fetele, să facă nişte bani uşor şi, bineînţeles, să treacă examenul care urmează.

„Les films des Cannes à Arad", ediţia 2024

Festivalul Les Films de Cannes à Arad va reveni la „Arta" între 25 octombrie şi 3 noiembrie, oferind publicului ocazia de a viziona, în premieră în România, cele mai noi şi apreciate filme din cinematografia mondială.

Din selecţia de anul acesta nu va lipsi „Anora", în regia lui Sean Baker, câştigătorul Palme d'Or 2024, şi deja mare favorit la premiile Oscar.

Anora, o tânără lucrătoare sexuală din Brooklyn, primeşte o şansă la o poveste de tip „Cenuşăreasa" atunci când se căsătoreşte impulsiv cu fiul unui oligarh. Însă odată ce vestea ajunge în Rusia, basmul ei este ameninţat, iar părinţii proaspătului soţ pornesc spre New York pentru a anula căsătoria. Filmul, regizat de unul dintre cei mai importanţi regizori americani din noua generaţie, a fost extrem de lăudat şi pentru interpretarea actriţei Mikey Madison.

De asemenea, vom vedea la Arad „Tot ce ne imaginăm ca lumină"/„All We Imagine as Light", în regia lui Payal Kapadia, recompensat în festival cu Grand Prix, marele premiu fiindu-i acordat şi pentru „emoţionanta şi minuţioasa explorare de teme legate de iubire şi de relaţiile complicate care o înconjoară".

Tot din selecţia LFDC Arad 2024 va face parte şi filmul „Emilia Perez", în regia lui Jacques Audiard (Palme d'Or pentru Dheepan), distins cu Premiul Juriului si Premiul pentru „Cea mai bună interpretare feminină" pentru cele patru actriţe din rolurile principale, îmbină elemente de thriller cu musical, având-le în distribuţie pe Selena Gomez, Zoe Saldana, Karla Sofía Gascón şi Adriana Paz.

Programul complet al ediţiei din acest an a Les Films de Cannes à Arad, va fi disponibil, în curând.

Evenimentele de la „Arta"

Cinematograful „Arta" din Arad s-a aflat şi în anul 2024 în topul preferinţelor culturale ale publicului din oraş şi nu numai, fiind organizate în primul semestru al acestui an, în perioada 12 ianuarie – 27 septembrie un număr de 44 de evenimente (proiecţii şi festivaluri) cu o medie de 150 spectatori/eveniment. Printre evenimentele importante organizate în prima jumătate a anului se numără Ziua Culturii Naţionale, care a constat într-un spectacol cu Grigore Leşe&invitaţii şi proiecţia filmului documentar „Cufărul lui Eminescu" (r. Mimis Ravanis şi Cristian Radu Nema) şi Festivalul Filmului Francez. De asemenea, în luna februarie, la Cinematograful „Arta" Arad a avut loc premiera filmului „Semmelweis" (r. Lajos Koltai), care a avut două proiecţii, amblele înregistrând un număr record de spectatori, peste 200 persoane/proiecţie. Majoritatea spectatorilor provin din municipiul Arad, însă au fost evenimente la care au participat şi spectatori din oraşele Lipova, Pâncota, Pecica, Chişineu-Criş, dar şi din localităţile Frumuşeni, Zimandul-Nou, Zădăreni, Felnac, Vladimirescu.

Şi-au ales prim-ministrul

Liderul partidului de guvernământ – Partidul Liberal Democrat, Shigeru Ishiba (sus centru) se înclină în faţa colegilor săi, în timp ce legislatorii aplaudă în timpul unei sesiuni extraordinare a Parlamentului Nipon, în care a fost ales ca următor prim-ministru. Ishiba a fost ales prim-ministru în cadrul sesiunii, acesta fiind aşteptat să convoace alegeri generale pentru data de 27 octombrie.

FOTO: EPA

Riscă „sfârşitul regimului său”

SEUL. Liderul nord coreean Kim Jong Un ar risca sfârşitul regimului său dacă ar folosi arme nucleare împotriva Coreii de Sud, a declarat preşedintele sud-coreean Yoon Suk Yeol, la un eveniment care marchează aniversarea înfiinţării forţelor armate ale ţării, relatează AFP.

„În cazul în care Coreea de Nord încearcă să folosească arme nucleare, ea se va confrunta cu un răspuns hotărât şi copleşitor din partea armatei noastre”, a spus Yoon adresându-se celor 5.300 de militari prezenţi la baza aeriană din Seul pentru eveniment, înainte de o paradă militară care va avea loc în centrul capitalei în cursul zilei de marţi.

„Acea zi va marca sfârşitul regimului nord-coreean”, a adăugat el, subliniind forţa alianţei de securitate a ţării cu Statele Unite, care are staţionaţi zeci de mii de militari în Coreea de Sud. Seulul a prezentat pentru prima dată cea mai mare rachetă balistică a sa, Hyunmoo-5, capabilă să distrugă buncăre subterane, a informat agenţia de presă sud-coreeană Yonhap.

SURSA: AGERPRES

Susţinere pentru aderarea la Schengen

BUCUREŞTI. Preşedintele Klaus Iohannis l-a primit, luni, la Palatul Cotroceni, pe prim-ministrul landului Baden-Wurttemberg, Winfried Kretschmann, context în care cel din urmă şi-a exprimat susţinerea fermă pentru aderarea cât mai rapidă a României la spaţiul Schengen pe cale terestră, „care va contribui la asigurarea creşterii schimburilor economice”, transmite Administraţia Prezidenţială.

Cei doi înalţi oficiali au exprimat sprijinul pentru dezvoltarea cooperării în domeniile politic, economic, cultural, social şi educaţional, inclusiv pentru extinderea proiectelor de succes privind educaţia profesională duală. Accentul a fost pus şi pe oportunităţile de dezvoltare a investiţiilor din Baden-Wurttemberg în economia românească şi pe continuarea cooperării în cadrul oferit de Strategia UE pentru regiunea Dunării.

A fost, de asemenea, subliniat „rolul esenţial” jucat de minoritatea germană din România şi de românii care s-au stabilit în Germania pentru consolidarea relaţiilor şi a cooperării, inclusiv la nivel social şi economic.

Klaus Iohannis a apreciat semnarea „Declaraţiei comune de intenţie privind cooperarea dintre România şi Landul Baden-Wurttemberg” de către prim-ministrul României şi cel al landului Baden-Wurttemberg, declaraţie care contribuie la întărirea relaţiilor sectoriale şi facilitează extinderea cooperării bilaterale în diverse domenii, inclusiv către identificarea de proiecte comune în sprijinul Republicii Moldova, în marja activităţilor Comisiei Mixte Guvernamentale România-Baden-Wurttemberg.

SURSA: AGERPRES

Winfried Kretschmann, primit de Iohannis — FOTO: FAN

Contracte de peste 14 milioane

Ministrul Energiei a semnat 26 de noi contracte de finanţare pentru instalarea de panouri fotovoltaice la nivelul administraţiilor locale.

Au semnat contractele, la Bucureşti — FOTO: FAN

BUCUREŞTI. Un număr de 26 de noi contracte de finanţare, cu o valoare totală de peste 14 milioane de euro, pentru instalarea panourilor fotovoltaice la nivelul primăriilor au fost semnate luni, în cadrul apelului din Fondul pentru Modernizare: Programul - cheie 1: Surse regenerabile de energie şi stocarea energiei, informează Ministerul Energiei, printr-un comunicat.

Proiectele vizează sprijinirea investiţiilor în noi capacităţi de producere a energiei electrice din surse regenerabile pentru comunităţile locale, beneficiarii fiind instituţii publice. Valoarea totală a proiectelor finanţate este de 70,211 milioane de lei (14,111 milioane de euro), valoarea totală a finanţării din Fondul pentru modernizare este de 66,479 de milioane de lei (13,361 milioane de euro), iar capacitatea totală instalată este de 10,31 MW.

„De la începutul acestui program, am reuşit să finanţăm peste 194 de contracte cu mai multe primării, universităţi şi instituţii publice, cu o valoare totală de peste 634 de milioane de lei şi o capacitate totală instalată de 90,91 MW. Prin aceste investiţii, beneficiarii vor dezvolta parcuri fotovoltaice, eoliene sau microhidrocentrale pentru autoconsum. Odată implementate, proiectele vor acoperi până la 79% din consumul propriu al instituţiilor publice, de la iluminat public la utilităţile şcolilor. Aceste contracte vor crea noi locuri de muncă şi vor reduce costurile cu energia la nivel local, încurajând un mediu mai curat”, a declarat ministrul Energiei, Sebastian Ioan Burduja, citat în comunicat.

„Ministerul Energiei oferă tot sprijinul comunităţilor locale pentru a dezvolta noi capacităţi de producere a energiei regenerabile pentru autoconsum. Astfel, administraţiile publice vor deveni mai eficiente energetic şi vor avea un mediu mai curat”, se mai scrie în comunicat.

Tot prin acest program, vineri, 27 septembrie, a fost semnat contractul de finanţare pentru sprijinirea investiţiilor în noi capacităţi de producere a energiei electrice produsă din surse regenerabile pentru autoconsum cu municipiul Iaşi, judeţul Iaşi. Valoarea totală a proiectului a fost de 49,7 milioane de lei şi o putere instalată totală de 9,0 MW. Ministerul Energiei precizează că îşi menţine angajamentul de a sprijini comunităţile locale să devină eficiente energetic şi să reducă astfel presiunea facturilor la energie electrică.

SURSA: AGERPRES

Monedă comemorativă nouă

BUCUREŞTI. Banca Naţională a României a lansat, luni, în circuitul numismatic, o monedă din argint cu tema 145 de ani de la acordarea cetăţeniei române lui Mauriciu Brociner, primul ofiţer evreu din armata română, conform unui comunicat de presă al băncii.

Aversul monedei prezintă o scenă de luptă din timpul Războiului de Independenţă, inscripţia „ROMANIA” în arc de cerc, stema României, valoarea nominală „10 LEI” şi anul de emisiune „2024”.

Reversul monedei redă portretul şi numele lui Mauriciu Brociner, primul ofiţer evreu din armata română care a primit cetăţenia română şi anul naturalizării acestuia, „1879”.

Monedele din argint sunt ambalate în capsule de metacrilat transparent şi sunt însoţite de broşuri de prezentare şi certificate de autenticitate, redactate în limbile română, engleză şi franceză. Pe certificatele de autenticitate se găsesc semnăturile guvernatorului BNR şi casierului central. Tirajul maxim pentru moneda din argint este de 5.000 piese. Preţul de vânzare pentru moneda din argint este 510,00 lei, exclusiv TVA, inclusiv broşura de prezentare şi certificatul de autenticitate. Monedele din argint cu tema 145 de ani de la acordarea cetăţeniei române lui Mauriciu Brociner, primul ofiţer evreu din armata română au putere circulatorie pe teritoriul României.

Lansarea în circuitul numismatic a acestor monede se realizează prin sucursalele regionale Bucureşti, Cluj, Constanţa, Dolj, Iaşi şi Timiş ale Băncii Naţionale a României.

BNR a organizat, luni, evenimentul de lansare în circuitul numismatic a monedei aniversare cu tema 145 de ani de la acordarea cetăţeniei române lui Mauriciu Brociner, primul ofiţer evreu din armata română. În cadrul evenimentului au avut alocuţiuni Mugur Isărescu, guvernatorul Băncii Naţionale a României, şi Silviu Vexler, preşedintele Federaţiei Comunităţilor Evreieşti din România.

SURSA: AGERPRES

Mauriciu Brociner — FOTO: FAN

Reduceri pentru studenţi

Reduceri pentru studenţi, în trenuri — FOTO: E.R.

BUCUREŞTI. Studenţii în vârstă de până la 30 de ani, înmatriculaţi la forma de învăţământ cu frecvenţă în instituţiile de învăţământ superior acreditate din România şi din Academia Română, beneficiază de facilităţi la transportul feroviar intern la toate categoriile de trenuri, clasa a 2-a, pe tot parcursul anului calendaristic, a anunţat CFR Călători.

Potrivit unui comunicat al CFR Călători transmis luni AGERPRES, studenţii pot beneficia de bilete de călătorie cu reducere 90% şi de abonamente lunare cu reducere 90% cu număr nelimitat de călătorii, pe distanţe până la 300 km. Studenţii cu unul sau ambii părinţi decedaţi, precum şi studenţii proveniţi din centrele de plasament sau care au fost în plasament la familia extinsă, substitutivă sau la asistent maternal beneficiază de bilete de călătorie cu reducere 100% şi abonamente lunare cu reducere 100% cu număr nelimitat de călătorii, pe distanţe până la 300 km.

În cazul călătoriei la clasa 1 sau la vagon de dormit/cuşetă, studenţii vor achita integral diferenţele tarifare. De la 1 decembrie 2024, facilităţile acordate studenţilor (inclusiv şi celor din anul I) la călătoria cu trenul (bilete/abonamente lunare) se vor acorda numai în baza legitimaţiei de student pentru reducere/gratuitate la transport vizată pentru anul universitar 2024-2025.

CFR Călători precizează că aplicaţia de cumpărare bilete online a fost dezvoltată, astfel că începând cu 1 octombrie 2024 include şi funcţionalităţile specifice pentru procurarea biletelor/abonamentelor online aferente studenţilor beneficiari de gratuitate. Aceştia trebuie să îşi creeze un cont personal de utilizator, iar după autentificarea pe cont este necesară înregistrarea ca student prin completarea datelor specifice (facultate, serie legitimaţie, etc.), urmând ca în final (după ce datele sunt confirmate de către facultate) să primească pe e-mail ID-ul de student cu care va putea ulterior să îşi procure biletele online.

SURSA: AGERPRES

JURNAL ARĂDEAN

A fost audiat la tribunalul federal din West Palm Beach FOTO: EPA

A pledat nevinovat

SUA. Bărbatul acuzat că a încercat să tragă asupra lui Donald Trump în Florida, Ryan Routh, a pledat luni nevinovat la toate capetele de acuzare, inclusiv cel de tentativă de asasinat împotriva unui candidat în alegerile prezidențiale americane, informează AFP. „Pledăm nevinovat" la cinci capete de acuzare, a declarat avocatul său din oficiu, Kristy Militello, în timpul unei audieri de câteva minute la tribunalul federal din West Palm Beach, în statul Florida (sud-est). Ryan Routh, 58 de ani, a răspuns simplu „da, onorată instanță" judecătorului care îl întreba dacă are cunoștință de acuzațiile reținute împotriva lui.

Arestat pe 15 septembrie la scurt timp după presupusa sa tentativă de asasinat, el a intrat în clădirea tribunalului încătușat, în uniforma bej de deținut. Ryan Routh a fost pus pe fugă de agenții Secret Service, însărcinați cu protecția înaltelor personalități politice americane, care îl reperaseră cu o armă în apropiere de traseul de golf pe care juca Donald Trump. De asemenea, el este urmărit pentru deținere ilegală de armă din cauza cazierului său juridic, posesie de armă cu număr de serie șters, deținere de armă de foc în vederea comiterii unei crime violente și agresarea unui agent federal.

Potrivit analizei poliției federale americane FBI în baza conectării telefoanelor lui cu antene-releu, Ryan Routh se afla din 18 august în Florida și aparatele lui au fost localizate de nenumărate ori între această dată și 15 septembrie lângă terenul de golf al lui Donald Trump și rezidența lui din Mar-a-Lago. Înainte de a fi reperat, el stătuse aproape 12 ore în apropiere de clubul de golf, potrivit acuzației, care a dat publicității o scrisoare scrisă de mână și datată cu câteva luni înainte în care el își exprima intenția de a-l asasina pe Donald Trump.

Dosarul a fost încredințat în mod aleatoriu săptămâna trecută judecătoarei Aileen Cannon, aceeași care a dat în iulie o decizie foarte favorabilă fostului președinte republican într-un alt dosar. Fostul președinte republican scăpase deja la limită, pe 13 iulie, unei alte tentative de asasinat după ce un atacator a deschis focul în timpul unui miting electoral în Pennsylvania (nord-est), rănindu-l ușor la ureche și omorând un membru al asistenței. SURSA: AGERPRES

Mastifful Englez
Acești câini pot cântări între 70 și 100 de kilograme, uneori chiar mai mult, un exemplu celebru fiind un Mastiff pe nume Aicama Zorba, care a cântărit 156,5 kg. FOTO: FAN

Un nou record mondial

NOUA ZEELANDĂ. Noua Zeelandă a recuperat duminică recordul mondial pentru cel mai mare haka colectiv după ce peste 6.000 de persoane au executat legendarul dans de luptă maori, detronând astfel Franța, potrivit AFP.

Recordul a fost doborât pe stadionul de rugby Eden Park din Auckland, unde mii de bărbați, femei și copii s-au reunit pentru a executa acest dans tradițional al populației indigene, care presupune mișcări viguroase, bătăi din picior și strigăte ritmate.

Un judecător a confirmat că 6.531 de participanți au executat haka „Ka Mate", dans făcut celebru de echipa de rugby All Blacks, care îl interpretează înaintea meciurilor-test. Recordul mondial era deținut de Franța din septembrie 2014, când 4.028 de persoane și-au lovit coapsele și au intonat cântecul la finalul unui meci de rugby în orașul Brive-la-Gaillarde, din sud-vestul Franței. Organizatorii din Auckland sperau să strângă până la 10.000 de participanți, dar s-au bucurat totuși că recordul a fost recuperat de Noua Zeelandă, unde haka este considerată un fel de comoară națională. „Vrem să aducem mana (mândrie) haka acasă", a declarat pentru AFP Michael Mizrahi, responsabilul pentru organizarea evenimentului din Auckland. SURSA: AGERPRES

Fug de bombardamente

SIRIA. Circa 100.000 de persoane au fugit în Siria în urma atacurilor aeriene israeliene asupra Libanului, a anunțat luni agenția ONU pentru refugiați (UNHCR), o cifră care s-a dublat în două zile, relatează AFP. „Numărul persoanelor care trec din Liban în Siria, fugind de atacurile aeriene israeliene, cetățeni libanezi și sirieni, a ajuns la 100.000. Exodul continuă", a scris Înaltul Comisar al ONU pentru Refugiați, Filippo Grandi, pe rețeaua socială X. „UNHCR este prezent la patru puncte de trecere pentru a-i ajuta pe acești oameni, alături de autoritățile locale și Semiluna Roșie Siriană", a mai spus el.

Agenția ONU pentru refugiați a declarat sâmbătă că peste 50.000 de persoane au fugit în Siria. Cu o zi înainte, un oficial al UNHCR în regiune afirmase că proporția era de 80% sirieni care se întorc în țara lor și 20% libanezi care fug din țară din calea bombardamentelor. Din 23 septembrie, armata israeliană și-a intensificat bombardamentele în Liban pentru a permite, potrivit acesteia, întoarcerea în nordul Israelului a locuitorilor săi strămutați în urma schimburilor de focuri cu gruparea libaneză Hezbollah. Aceste lovituri aeriene au dus la deplasări semnificative ale populației, atât în interiorul Libanului, cât și către Siria.

Săptămâna trecută, bombardamentele israeliene au provocat moartea a peste 700 de persoane în Liban, majoritatea civili, potrivit Ministerului libanez al Sănătății. Programul Alimentar Mondial (PAM) al ONU a anunțat duminică o operațiune de urgență pentru a oferi ajutor alimentar pentru un milion de persoane afectate de conflictul din Liban. „Pe măsură ce criza se adâncește, ne pregătim să ajutăm până la un milion de persoane cu ajutor financiar și alimentar", a declarat Matthew Hollingworth, directorul PAM pentru Liban, cerând comunității internaționale să contribuie cu până la 105 milioane de dolari pentru a permite organizației să finanțeze aceste operațiuni până la sfârșitul anului.

SURSA: AGERPRES

100.000 de persoane au fugit în Siria FOTO: EPA

Chin
Pasionată de modă FOTO: OVI D. POP

A revenit în Regatul Unit

Prințul Harry a revenit luni în Marea Britanie pentru a lua parte la un eveniment caritabil dedicat copiilor cu probleme grave de sănătate.

Prințul Harry la Gala WellChild Awards FOTO: EPA

MAREA BRITANIE. „Multe felicitări, mici legende! Vă salut. Noi vă salutăm", a spus prințul Harry, radios, cu prilejul discursului susținut la ceremonia anuală organizată la Londra de ONG-ul WellChild, pe care prințul britanic îl patronează. „Gala WellChild Awards este un eveniment care nu încetează să mă inspire. Poveștile tinerilor care se luptă cu prognosticuri grave, trăiesc vieți pline de proceduri medicale, spitalizări, programări interminabile, ne amintesc tuturor de puterea spiritului uman", a adăugat el.

Deși Harry, fiul cel mic al regelui Charles al III-lea, se află adeseori în atenția mass-media chiar și după ce a renunțat la îndatoririle sale regale oficiale, mediatizarea a fost și mai intensă luna aceasta după ce ducele de Sussex a sărbătorit împlinirea vârstei de 40 de ani și a început o serie de apariții publice. Săptămâna trecută, prințul s-a aflat la New York, unde a lansat un apel către guvernanți pentru o colaborare mai strânsă cu tinerii, avertizând asupra pericolelor online cu care se confruntă copiii și criticând liderii companiilor care administrează rețelele de socializare pentru că nu iau mai multe acțiuni pentru a-i proteja. SURSA: AGERPRES

Uraganul Helene a ucis cel puțin 100 de persoane

SUA. Bilanțul uraganului Helene, care a devastat sud-estul Statelor Unite, a crescut la cel puțin 100 de morți, în timp ce răspunsul autorităților la dezastru devine un subiect în campania prezidențială, informează luni AFP. În fața acestui bilanț tragic și a distrugerilor care afectează regiunea, cei doi candidați la funcția supremă de la Casa Albă au anunțat că vor vizita statele afectate, unde echipele de salvare încearcă să găsească supraviețuitori și să aducă provizii locuitorilor care au avut de suferit în urma inundațiilor, a penelor de curent și a drumurilor blocate.

Republicanul Donald Trump este așteptat luni în Georgia, un stat grav afectat și totodată unul dintre statele-cheie într-o cursă pentru Casa Albă care se anunță foarte strânsă, în timp ce vicepreședinta democrată Kamala Harris a anunțat că va vizita curând zona. „Guvernul federal american va oferi ajutor celor afectați de uraganul Helene cât timp cât va fi necesar", a declarat luni președintele SUA Joe Biden de la Casa Albă.

„Vom continua să furnizăm resurse, inclusiv alimente, apă, echipamente de telecomunicații și de salvare", a declarat președintele american. „Așa cum am spus deja, repet, vom fi acolo cât timp este necesar pentru a termina treaba", a adăugat el în cadrul unei alocuțiuni. Helene a atins uscatul joi în nord-vestul Floridei cu intensitatea unui uragan de categoria a patra pe o scară cu cinci trepte, însoțit de vânturi de 225 km/h. Pe măsură ce a avansat spre nord, uraganul a pierdut din intensitate, dar a lăsat în urmă un peisaj dezolant.

Viiturile din sudul Munților Apalași au provocat cele mai impresionante distrugeri. Imaginile surprinse în jurul orașului Asheville, din Carolina de Nord, arată cartiere întregi șterse de pe hartă și drumuri distruse de un râu care a ieșit din matcă.

SURSA: AGERPRES

Inundație în Asheville FOTO: EPA

FONDAT 1989, APARE LA ARAD, E-MAIL: REDACTIA.JURNALARADEAN@INFORMMEDIA.RO; PUBLICITATE.JURNALARADEAN@INFORMMEDIA.RO

Cancerul la sân – incidenţă şi factori de risc

PAGINA 10

JURNAL ARĂDEAN

Artistul arădean Laurian Popa va expune la Galeria Jecza din Timişoara

PAGINA 4

JOI
3 OCTOMBRIE 2024
ANUL XXXVI, NR. 9671
12 PAGINI - 5 LEI

15° Temperaturile se vor situa între 12 şi 15 grade. Vântul va sufla cu 19 km/h.

DIMINEAŢA | AMIAZA | SEARA

O nouă împărţire pe parcări

Sistemul parcărilor publice din municipiu a fost regândit pe patru zone, fiecărei zone fiindu-i atribuită o culoare şi o cifră de la 0 la 3. Au fost redesenate noi „graniţe" de tarifare.

ARAD. Noul regulament care reglementează parcările publice din municipiu va intra în vigoare la mijlocul lunii octombrie, şi vine, după cum scriam la momentul adoptării lui în Consiliul Local Municipal, cu o serie de modificări.

Odată cu aplicarea noilor prevederi, vom avea patru zone de parcare, pe culori: Zona verde - Zona 0 - parcarea fiind permisă maxim 2 ore; Zona roşie - Zona 1; Zona galbenă - Zona 2; Zona albastră - Zona 3. Pentru B-dul Revoluţiei, respectiv Mediana 1 şi Mediana 2 nu se emit abonamente. Parcarea este permisă prin plata tarifului de parcare (SMS, aplicaţie, tichet), iar parcarea este permisă maxim 2 ore", se arată în noul regulament. În cadrul acestor parcări, se vor amenaja locuri pentru persoanele cu handicap, semnalizate corespunzător, conform Legii 448/2006. Ocuparea locurilor de parcare cu plată, altele decât cele adaptate, rezervate şi semnalizate prin semn internaţional pentru persoane cu handicap şi folosirea cardului de parcare pentru persoanele cu dizabilităţi constituie contravenţie şi se sancţionează conform prezentului regulament. În perimetrul sistemului de parcare este interzisă parcarea autovehiculelor cu masă totală maximă autorizată peste 2,5 tone, a rulotelor şi remorcilor precum şi a autovehiculelor mai lungi de 4,5 metri.

Zona 0 de tarifare, adică zona centrală dispune de 540 de locuri de parcare pe B-dul Revoluţiei - Piaţa Gării şi Bd. Revoluţiei - str. Grigore Alexandrescu - Tribunul Dobra - Piaţa Academician Caius Iacob, în direcţia Piaţa Gării. De asemenea, tot în zona 0 vor intra şi parcările mediane I şi II, momentan aflate în zona B, care totalizează 150 de locuri. /P.3

Sfinţii din octombrie FOTO: A.A.

Sfinţi tămăduitori din octombrie

ARAD. Luna octombrie este aşteptată de mulţi credincioşi din România, datorită celor două mari sărbători ale celor doi sfinţi vindecători: Sfânta Cuvioasă Parascheva de la Iaşi şi Sfântul Dimitrie cel Nou, ocrotitorul Bucureştilor. /P.5

Minor bătut într-o frizerie

ARAD. Un tânăr de 18 ani este cercetat pentru loviri sau alte violenţe şi tâlhărie calificată, după ce a bătut un minor într-o frizerie din Arad, apoi i-a furat geaca. /P.6

Au petrecut de ziua lor FOTO: FAN

Balul Seniorilor, la Nădlac

NĂDLAC. Aproximativ 100 de persoane au participat la Balul Seniorilor organizat, la 1 octombrie, la Nădlac, cu ocazia Zilei Internaţionale a Persoanelor Vârstnice. /P.4

Lucrări pe calea ferată, între Timişoara şi Arad

Angajaţii Sucursalei Regionale de Căi Ferate Timişoara au lucrat, în ultima perioadă, la liniile de cale ferată de pe ruta Timişoara Nord-Arad. Pe 30 septembrie, aceştia lucrau între staţiile Vinga şi Orţişoara, unde au avut loc lucrări de remediere a unor „puncte periculoase descoperite în urma verificărilor efectuate cu vagonul de măsurat calea". /P.6

FOTO: SRCF TIMIŞOARA

S-au colectat 70 kg de medicamente expirate

În cele patru luni şi jumătate de la deschiderea punctului de colectare, au fost adunate în jur de 70 de kilograme de medicamente expirate, aduse de către 52 de persoane.

ARAD. Spitalul Clinic Judeţean de Urgenţă (SCJU) Arad a început să colecteze medicamentele expirate de pe data de 15 mai, ca urmare a intrării în vigoare, începând cu 1 ianuarie 2024, a Legii 269/2023, conform căreia „medicamentele expirate şi/sau neutilizate provenite de la populaţie vor fi colectate la spitale publice sau private, care sunt obligate să le primească în scopul eliminării lor finale".

Astfel, unitatea sanitară a pus la dispoziţia cetăţenilor un punct de colectare a deşeurilor provenite de la medicamentele expirate sau neutilizate. Punctul de colectare este funcţional în incinta sediului central al SCJU Arad din strada Andrenyi Karoly nr 2-4, lângă Serviciul Tehnic-Administrativ şi este deschis cetăţenilor în fiecare zi de miercuri, între orele 09.00-11.00. Deşeurile de medicamente sunt preluate de la cetăţeni şi colectate separat faţă de cele rezultate din activitatea medicală a spitalului, în recipiente speciale. /P.3

Anşare până la data de: 13.10.2024
ATENŢIE!
RECHEMARE PRODU
Nume pr
NORVEN
ULEI CO
Furnizor
Gramaj: 100 g
Nr. Lot. L0971012
Data exp 13.10.202

Produsul rechemat FOTO: FAN

Creveţi cu listeria, în Kaufland

ARAD. Un lot de creveţi gătiţi, puşi în vânzare în magazinele Kaufland sunt retraşi de pe raft după ce ANSVSA a anunţat infestarea lor cu listeria. /P.6

81 de proiecte depuse de IMM-uri

ARAD. Agenţia pentru Dezvoltare Regională Vest a anunţat că a existat un interes crescut pentru apelul dedicat creşterii competitivităţii şi productivităţii IMM-urilor din regiunea noastră, prin Programul Regional Vest 2021-2027. /P.4

Poliţiştii, în razie la Pecica

ARAD. Zeci de poliţişti şi jandarmi arădeni au luat parte, miercuri dimineaţă, la o acţiune de amploare desfăşurată pe raza oraşului Pecica. Au fost prezenţi poliţişti de la Serviciul pentru Acţiuni Speciale, ordine publică, rutieră şi investigaţii criminale, dar şi jandarmi. /P.6

În acţiune FOTO: FAN

Câte puncte aduc echipele arădene?

ARAD. Runda cu numărul 6 din Liga a III-a la fotbal aduce meciuri dificile pentru echipele din judeţul nostru. Adversarii sunt din prima parte a clasamentului, aşa că orice punct câştigat e important. /P.7

Accident mortal pe autostradă

O persoană a decedat, iar alte trei au fost rănite în urma unui accident grav petrecut pe autostradă, în imediata apropiere a nodului rutier din zona Aeroportului Arad. Un camion a rupt parapetele şi a intrat pe contrasens, fiind lovit în spate de un alt TIR. În evenimentul rutier a fost implicat şi un autoturism. Traficul a fost blocat timp de câteva ore, până când poliţiştii au făcut cercetările, iar şoseaua a fost degajată de vehiculele accidentate. /P.6

FOTO: ISU

Ediţia a IX-a
TÂRGUL LOCURILOR DE MUNCĂ
11 - 12 octombrie 2024
Arad JOB Expo
Teatrul Clasic „I. Slavici" Arad
INTRAREA LIBERĂ!
vineri, 11 octombrie 2024 - 10-18
sâmbătă, 12 octombrie 2024 - 10-16
Organizatori: Inform Media Press SRL | JURNAL ARĂDEAN | ARAD ONLINE www.aradon.ro
Partener instituţional: AJOFM ARAD

Remember: 3 octombrie

1226 A murit Francisc de Assisi, întemeietorul ordinului franciscan (n. 1181)

1778 Căpitanul englez James Cook ajunge în Alaska

1863 Președintele american Abraham Lincoln a declarat prima zi de vineri din luna noiembrie drept Ziua Recunoștinței

1895 S-a născut Serghei Esenin, poet rus (d. 1925)

1897 S-a născut Louis Aragon, scriitor francez (d. 1982)

1906 Mesajul SOS („Save Our Souls", „Save Our Ship") a fost adoptat ca semnal internațional de forță majoră

1928 S-a născut scriitorul Alvin Toffler

1938 A murit **Alexandru Averescu,** mareșal și om politic (n. 1859)

1945 S-a născut Rodica Vasiliu, pictoriță română

Alexandru Averescu FOTO: WIKIPEDIA

1952 Anglia testează cu succes arme nucleare

1953 A murit compozitorul englez Sir Arnold Bax (n. 1883)

1960 Niger își câștigă independența față de Franța

1969 S-a născut Gwen Stefani, cântăreață americană

1999 A murit Akio Morita, inventatorul walkmanului (n. 1921)

Rețeta zilei

Mâncare de linte

INGREDIENTE. 300 g linte roșie, 1 rădăcină de pătrunjel, 1 ceapă., 300 g cartofi, sare, piper, cimbru, 30 g unt, 3 linguri oțet aromat, 4-5 crenvurști sau cârnați.

MOD DE PREPARARE. Alegi lintea și o speli. Dacă folosești linte verde, va trebui să o lași să se înmoaie în apă fierbinte, într-un vas acoperit, timp de 30 de minute. Cureți ceapa, cartofii și pătrunjelul și le speli. Tai ceapa mărunt, iar pătrunjelul în bastonașe.

Călești puțin ceapa în untul încins, apoi adaugi pătrunjelul, cimbru după gust, iar după 2-3 minute, lintea scursă și cartofii.

Stingi cu 2 căni de apă fierbinte și continui fierberea la foc mic, timp de 20 de minute, dacă boabele de linte sunt roșii sau 40 de minute, dacă folosești linte verde.

Când mâncarea a scăzut, o sărezi și condimentezi după gust și adaugi oțetul. Separat, fierbi crenvurștii sau crestezi ușor cârnații și îi frigi pe grătarul încins. **POFTĂ BUNĂ!**

Pentru mai multe rețete intră pe www.culinar.ro

Horoscop

BERBECUL (III.21.-IV.20.)
Alți oameni s-ar putea să te îndrume astăzi într-o direcție greșită. Există o mare cantitate de energie de foc în aer în această zi, care promovează o atitudine „eu primul", iar aceasta poate intra în conflict direct cu natura ta pașnică și diplomatică.

TAURUL (IV.21.-V.20.)
Fixează-te pe ceea ce mintea ta are de spus astăzi. Mai mult ca sigur, creierul tău rațional știe calea corectă de urmat. Starea ta de spirit poate dicta acțiunea, dar lasă-ți creierul să se ocupe de direcție. Nu te agita prea mult pentru nimic.

GEMENII (V.21.-VI.21.)
Există o explozie mai mare de energie care vine în calea ta astăzi decât a fost în utimul timp. Este ca și cum ai face un nou început și acum este șansa ta de a debuta cu o nouă atitudine. Realizează că o natură sensibilă te va ajuta să fii victorios în această zi.

RACUL (VI.22.-VII.22.)
Oamenii și situațiile te încurajează azi. Poate părea că există dispute la fiecare colț. Amintește-ți că aceasta este calea pe care ai ales-o. Este posibil să fi anticipat sau nu barierele, dar acestea sunt inevitabile. Nu îți îndrepta toată frustrarea către ceilalți.

LEUL (VII.23.-VIII.23.)
Fii un pionier în lumea ta astăzi. Du-te într-o aventură cu un spirit curajos. Emoțiile tale sunt aprinse și gata de plecare. Instinctele tale sunt pregătite pentru o nouă provocare. Dacă ceva te încetinește astăzi, aceasta va fi gândirea ta rațională.

FECIOARA (VIII.24.-IX.23.)
Mintea ta este surprinzător de clară astăzi. Cheia pentru tine este să lași emoțiile să vorbească. În timp ce ai petrecut ultimele două zile în meditație, următoarele câteva zile ar trebui să fie mai orientate cu precădere spre acțiune și muncă.

BALANȚA (IX.24.-X.23.)
Starea ta de spirit este probabil destul de bună și ai un plus de încredere în tine, care te va ajuta în aproape orice proiect pe care îl întreprinzi. În timp ce ultimele două zile s-ar fi putut simți lente și puțin stagnante, astăzi ești gata să acționezi.

SCORPIONUL (X.24.-XI.22.)
Creierul tău poate fi astăzi de o parte a gardului, în timp ce emoțiile tale sunt pe cealaltă parte. Provocarea va fi de a găsi o soluție de lucru între ele. Mintea ta se îndreaptă către o abordare mai sensibilă și mai receptivă, în timp ce inima ta este gata de atac.

SĂGETĂTORUL (XI.23.-XII.21.)
Una dintre temele tale de astăzi este a da versus a primi. S-ar putea să ți se ceară să te ocupi de multe sarcini deodată, ceva la care ești destul de bun în mod natural. Există o nevoie puternică de a acționa și de a duce lucrurile la bun sfârșit.

CAPRICORNUL (XII.22.-I.20.)
Ești în conformitate cu instinctele tale de războinic astăzi. Partea dificilă este modul în care îți vei planifica atacul, astfel încât să existe un echilibru egal între da și a primi. Energiile predominante din această zi te pot prinde într-o situație dificilă.

VĂRSĂTORUL (I.21.-II.20.)
Te simți agitat astăzi, dar ești fericit să preiei conducerea. Se pare că poarta de pornire tocmai s-a deschis, iar tu conduci încărcarea. Singurul lucru care ar putea impiedica această cursă este mintea ta rațională, care îți reamintește că este important să te oprești.

PEȘTII (II.21.-III.20.)
Te simți destul de sensibil azi. Combină acest instinct de îngrijire și iubitor, cu un impuls războinic, care va prelua conducerea și va dirija lupta. Acest puternic duo energetic este foarte orientat spre acțiune. Trimite-ți instinctele interne iubitoare în lume, pentru a face bine.

Piețe și târguri

Astăzi este zi de piață agroalimentară la Curtici, Sebiș, Bata, Cermei, Zădăreni, Ghioroc, Săvârșin, Secusigiu, Sântana, Târnova, Zăbrani, Zerind.
Tot astăzi au loc târguri săptămânale la Nădlac, Curtici, Sebiș, Cermei, Săvârșin, Secusigiu, Zerind.
Mâine, vineri, se desfășoară târguri săptămânale la Ineu, Șepreuș, Șimand.

Sănătate

• **Policlinica DR. TURCIN, oferă:** Cardiologie (EKG, Ecografie cardiacă, Doppler vascular, Holter EKG si TA, Test de efort), Oftalmologie (chirurgie pol anterior; CV computerizat; optică medicală), **NOU–OZONOTERAPIA,** ORL (videoendoscopie), Pneumologie, Neuropsihiatrie, Medicină de familie, Ecografii generale. **Telefon: 0257/285510, www.policlinica-turcin.ro**

• **Farmacia GLYKON–UTA**, Bl U 6 (vis-a-vis de biserica în construcție). Deschis zilnic: luni-vineri 07.00 -21.00 sâmbătă și duminică 08.00-18.00. **Telefon: 0257/241197.**

Sudoku

REGULI: În fiecare bloc sunt câteva cifre între 1 și 9, stabilite dinainte. Acestea trebuie completate cu cifrele lipsă, în așa fel încât fiecare număr să figureze o singură dată. De asemenea, cifrele de la 1 la 9 trebuie să figureze o singură dată atât pe rândurile orizontale cât și pe coloanele verticale ale celor nouă blocuri luate împreună.

ÎNCEPĂTORI

				2	5			
	8		3	9				
			4		8		9	5
3					9			7
			6	3		2		
								1
	1	2		6				4
	9			5				
		3				8	5	

AVANSAȚI

	3							
				9	5	8	2	
	5	8				7	4	
3	8		7					
		1	2					
	7			6	8			
		3		5	2			
	4		6					9
			8		4			

Soluțiile jocurilor din numărul precedent:

ÎNCEPĂTORI

8	7	5	4	6	9	1	3	2
1	4	3	7	8	2	9	5	6
2	6	9	1	5	3	8	4	7
6	2	4	9	3	7	5	8	1
9	1	8	6	2	5	3	7	4
5	3	7	8	1	4	2	6	9
3	8	6	2	7	1	4	9	5
7	9	2	5	4	8	6	1	3
4	5	1	3	9	6	7	2	8

AVANSAȚI

5	9	4	8	6	2	7	3	1
6	8	1	3	7	5	9	4	2
2	3	7	1	4	9	8	6	5
8	2	9	7	1	4	6	5	3
1	7	5	2	3	6	4	8	9
4	6	3	5	9	8	2	1	7
3	1	8	4	2	7	5	9	6
7	5	6	9	8	1	3	2	4
9	4	2	6	5	3	1	7	8

Întreruperi de curent

Joi, 03 octombrie 2024. În municipiu – h. 9:00 -17:00 – Șezătorii, A. Purice, G Bruno, I. Cosânzeana, Hașdeu, Mușețel, Socului, N. Oncu, I. Felea, C. Brâncoveanu, I. Fluieraș, Baba Novac, C-tin Brâncuși
În județ – h. 9:00 17:00 – Pilu (p), Peregul Mic, Hășmaș, Clit, Urviș de Beliu.

Citire apometre

Joi 03.10.2024. Steagului, Pescăruș, Vântului, Căpitan Ioan Fătu, Pașcani, Emil Monția, Tulnic; Bobocilor, Nucului, Clopotului, Căpșunilor, Brândușei, Flacăra, Teodor Păcăteanu, Coasei, Frunzei, Ștefan Zarie, Nicolaus Lenau, Frumoasă, Tarafului, Panselei, Ștefan Cel Mare, Adam M. Guttenbrunn, Stan Dragu, Pandurilor, Muncii, Semenicului, Măgheran, Bicaz, Nicolai Gogol, P-ța Gara Aradul Nou, Ostașului, Caransebeș, Panselei, Orșova. Calea Timișorii, Cibinului, Zimbrului, Adam M. Guttenbrunn, Crângului, Lugojului, Arinului, Castanilor, Ana Ipatescu, Molidului, Armoniei, Calea Timișorii, Iosif Lengyel, C-tin T. Dumitrescu, Dumitru Bagdazar, Petuniei, Ady Endre, Merișor, Ogorului, Dr. Lazăr Augustin, Ascaniu Crișan, Dr. Mihail Marcus, Trandafir Șandru, Colțișor, Daliei, Câmpia Turzii, Cincinat Pavelescu, Macului, Col. Caius Miorenescu, Piersicilor, Posada, Laurențiu Luca, Ficusului, Bobâlna, Sunătoarei, Trifoiului, Gustav Augustini, Sigismund Borlea, Coloniștilor, Movilei, Mihail Dobriceanu, Constituției, Nalbei, Col. Gh. I. Mureșan, Mușcatei, Toscana, Luminii, Oscar, Calea Timișorii, Nicolae Iorga, Col. St. R. Mihăilescu.

„Jurnal arădean" vă ascultă

Pentru sesizări Difuzare sună la telefon: 0257.241.151

De luni până joi, între orele 11.00-13.00, la telefonul 0257.212.055.

ARAD. D.D. ne-a contactat pentru a-și exprima nemulțumirea față de noul regulament de parcare, care limitează durata parcării pe Bulevardul Revoluției și în parcările mediane la un interval de maximum două ore: „Sigur că este o practică ce se utilizează de multă vreme în țările mai civilizate din vestul Europei, sau în diferite zone turistice. Însă, în acele locuri există parcări subterane sau supraterane în apropierea centrului sau a punctelor de interes, unde societățile și instituțiile publice, în cazul în care nu au proprii parcări, pot încheia abonamente pentru angajați la prețuri reduse. La noi nu este cazul de așa ceva. Toți cei care lucrează în centru trebuie să parcheze pe Bulevard sau pe străzile adiacente, pentru că nu există alte variante. Înțeleg și folosirea transportului în comun, însă dacă în pauza de prânz trebuie să iei copilul de la școală sau să-l duci la alte activități, e greu să depinzi de tramvaie și autobuze."

JA-S.A.

Vremea

Joi, 3 octombrie

www.aradon.ro

13° LA ORA 6 — temperaturile se vor situa între 12 și 13 grade. Vântul va sufla cu 19 km/h dinspre N.

15° LA ORA 18 — temperaturile se vor situa între 14 și 15 grade. Vântul va sufla cu 14 km/h dinspre NE.

Ziua precedentă

Arad	13/19	Umiditate:	68%
Lipova	13/19	Presiune:	1012 mb
Chișineu-Criș	13/19	Precipitații:	5%
Săvârșin	12/18	Vânt:	14 km/h
Sebiș	12/18	Direcție vânt:	NV

Azi

Temperaturile se vor situa între 12 și 15 grade. Vântul va sufla cu 19 km/h, dinspre N.

Soarele

Răsare: 07:34
Apune: 19:12

FAZELE LUNII

2.10 · 10.10 · 17.10 · 24.10

JOI	VINERI	SÂMBĂTĂ	DUMINICĂ
12° 15°	11° 18°	10° 16°	9° 16°
averse	ploaie	noros	noros

Calendar

Biserica ortodoxă: Sfântul Dionisie Areopagitul
Biserica greco-catolică: Sf. ep. Dionisie Areopagitul; [Fer. Ignațiu Bogdánffy]
Biserica romano-catolică: Ss. Dionisie Areopagitul; Candida, m.; Ff. Constantin Ignațiu Bogdánffy, ep. m.; Crescențiu, pr. m.

Prognoză pentru trei zile

Temperaturile minime vor fi cuprinse între 9 și 11 grade, iar cele maxime între 16 și 18 grade.

Temp.minime: 9 - 11°C
Temp.maxime: 16 - 18°C

JURNAL ARĂDEAN
B-dul Revoluției nr. 62, Arad
Nr. ISSN: 1220-7489

BRAT Auditat de BRAT
Reclamații difuzare: 0257.241.151

Șef departament publicitate și departament difuzare: Cristian Sulințan
Marea publicitate: 0257.280904
Mica publicitate: 0257.210775; B-dul Revoluției, nr. 62
Tiparul executat la: Mediaworks Hungary Zrt., 6729, Szeged

Redactor șef: Flavius Ștețcu Responsabil de număr: **Sorina Ambruș**
Departamente: Eveniment: Alin Gherasim; Sorina Ambruș; Economic: Andreea Pintea; Social: Diana Duțu; Sport: Daniel Scridon, Leo Sfâra; Andreea Vlase; Cultură: Eugen Rogojan.
Tehnoredactare: Ghizela Șerban, Munteanu Daniel.
REDACȚIE: tel. 0257.212.055; e-mail: redactia.jurnalaradean@informmedia.ro, adevaruldearad@informmedia.ro, publicitate.jurnalaradean@informmedia.ro, publicitate.adevarul@informmedia.ro

Au fost colectate 70 de kilograme de medicamente

ARAD. În cele patru luni și jumătate de la deschiderea punctului de colectare, au fost adunate în jur de 70 de kilograme de medicamente expirate, aduse de către 52 de persoane. Reprezentanții spitalului sunt de părere că arădenii care au venit cu medicamentele le-ar fi colectat de la rude, vecini și prieteni, de aici diferența dintre cantitatea colectată și numărul de persoane care s-au prezentat la centru.

„Important de reținut este faptul că cetățenii pot preda medicamente cu termenul de valabilitate depășit, cu ambalaje deteriorate, reziduuri de medicamente sau medicamente retrase de pe piață cu EXCEPȚIA medicamentelor care au fost eliberate pe bază de rețete cu regim special precum cele din categoriile psihotropelor și stupefiantelor (de exemplu Diazepam, Fenobarbital, etc)", transmit reprezentanții Spitalului Clinic Județean de Urgență. În cazul localităților mici, în care nu există spitale, containerele pentru colectarea medicamentelor expirate pot fi amplasate lângă dispensare. **JA-S.A.**

Spitalul Județean FOTO: JA

O nouă împărţire pe parcări

Sistemul parcărilor publice din municipiu a fost regândit pe patru zone, fiecărei zone fiindu-i atribuită o culoare şi o cifră de la 0 la 3.

ARAD. În Zona 0 o oră de parcare va costa 3 lei față de 2,59 de lei cât este în prezent, în aplicația T-PARK, iar tariful pentru două ore va fi de 6 lei, față de 4,14 lei, la momentul actual.

Au fost „redesenate" zonele tarifare FOTO: S.A.

Zona 1 de tarifare

Zona 1 de tarifare are 2.392 de locuri, după cum urmează: Piața Mihai Viteazul - 64 locuri; P-ța Catedralei - 70 locuri; str. E. Teodoroiu - 15 locuri; str. Vasile Goldiș - 22 locuri; str. Lucian Blaga - 57 locuri; str. V. Alecsandri - 32 locuri; str. Horia- tronson cuprins între str. Episcopiei și str. Octavian Goga - 18 locuri; str. Ghe. Popa de Teiuș - 82 locuri; str. Crișan - 38 locuri; str. I.C. Brătianu - 80 locuri; str. N. Grigorescu - 29 locuri; str. Blajului - 5 locuri; str. Romul Veliciu - 24 locuri; str. Xenopol - 7 locuri; str. 1 Decembrie 1918 - intre B-dul Gen. Dragalina si B-dul Decebal - 8 locuri; str. Unirii - 41 locuri; str. N. Bălcescu - tronson B-dul Revoluției - B-dul Gen. Dragalina - 20 locuri; B-dul Decebal - 138 locuri; B-dul General V. Milea - 67 locuri; P-ța Avram Iancu - 49 locuri; str. Ilarie Chendi - 20 locuri, str. Cloșca - 23 locuri; str. Corneliu Coposu - 137 locuri; Aradul Nou-tronsonul Calea Timisorii nr. 26-54, respectiv Calea Timișorii nr. 35-59 - 198 locuri; B-dul Iuliu Maniu - 165 locuri; Piața Xenopol - 17 locuri; str. I. Sava - 14 locuri; Piața Spitalului - parcarea între Str. Mărășești și Str. G. Coșbuc- 33 locuri, între Banu Mărăcine și str. Alexandru Vlad - 21 locuri, pe partea cu Spitalul Județean Arad și str.Alexandru Vlad - 18 locuri; Piața Gării - 37 locuri; str. Miron Costin - 144 locuri; str. Gh. Lazăr - 42 locuri; str. Românului - 10 locuri; Stadion Francisc von Neuman (în spatele peluzei sud și tribuna 2) - 210 locuri; Splaiul Ghe. Magheru - 182 locuri; B-dul Nicolae Titulescu - 234 locuri

Zona de tarifare 2

Zona 2 de tarifare are, în total, 3608 locuri de parcare, distribuite după cum urmează: str. Nelu Aristide Dragomir - tronson str. Bihorului și str. M. Costin - 88 locuri; str. St. A. Doinaș - 119 locuri; str. Elena Ghiba Birta - 105 locuri; P-ța Obor - 310 locuri; str. M. Stănescu - 22 locuri; str. T. Vladimirescu - 73 locuri; str. Gh. Coșbuc - 26 locuri; str. Aviator Georgescu - între b-dul Gen. Dragalina și b-dul Decebal - 12 locuri; Calea Aurel Vlaicu (Calea 6 Vânători-Fortuna) - 294 locuri; B-dul General Dragalina - 138 locuri; Parcul Reconcilierii - 54 locuri; str. A. Mureșanu - între B-dul Revoluției și str. St. A. Doinaș - 30 locuri, str. O. Goga - între str. Mărășești și str. Horia - 26 locuri; str. Episcopiei - între str. Mărășești și str. Horia - 71 locuri; str. Ștefan Cicio Pop - 47 locuri; str. I. Georgescu - 22 locuri; str. M. Eminescu - tronson str. Vârful cu Dor - B-dul Revoluției - 57 locuri; str. Vârful cu dor - 78 locuri; str. I. Andreescu - 18 locuri; str. Mărășești - 147 locuri; str. Salacz Gyula - 12 locuri; parcarea amenajată în afara părții carosabile din zona patinoarului de pe strada Cetății - 98 locuri; parcările din zona și incinta Ștrandului Neptun Arad - 78 locuri; str. Gen. Traian Moșoiu - 30 locuri; str. Petru Rareș - 141 locuri; Calea Radnei - 226 locuri; str. Cocorilor - 158 locuri; Calea Romanilor - 71 locuri; str. Prof. Dr. Aurel Ardelean (Str. Pădurii) - 342 locuri; str. Andrei Șaguna - 60 locuri; str. Vicențiu Babeș - 56 locuri; Parcul Regina Maria (între străzile Sighișoara-Felix-Dreptății-Beiuș) - 196 locuri; Calea Victoriei (între str. Alexandru Vlad și Calea Aurel Vlaicu) - 192 locuri; Splai General Praporgescu - 67 locuri; str. Vasile Lucaciu - 19 locuri; acces piața Obor - între str. Prof. Dr. Aurel Ardelean și piața Obor - 21 locuri; str. Târgului - între str. Abatorului și str. Liviu Rebreanu - 26 locuri; str. Cornel Radu - 45 locuri; str. Prof. Dr. Aurel Ardelean - în fața centrului de zi, între str. Liviu Rebreanu și magazin Profi - 33 locuri.

Zona 3 de tarifare

Zona 3 de tarifare este reprezentată de strada Poetului (între Câmpul Liniștii și Str. Ursului) - 187 locuri

Numărul total de locuri de parcare din sistemul de plată este de 6.877 locuri. **JA-S.A.**

Ediția a IX-a

Târgul LOCURILOR DE MUNCĂ
11 - 12 octombrie 2024

Arad JOB Expo

Teatrul Clasic „I. Slavici" Arad

- vineri, 11 octombrie 2024 - 10-18
- sâmbătă, 12 octombrie 2024 - 10-16

INTRAREA LIBERĂ!

Organizatori: Inform Media Press SRL, JURNAL ARĂDEAN, ARAD ONLINE www.aradon.ro

Partener instituțional: AJOFM ARAD

JURNAL ARĂDEAN

Balul Seniorilor, la Nădlac

Au fost şapte ore de distracţie şi voie bună, prilejuite de Ziua Internaţională a Persoanelor Vârstnice.

NĂDLAC. A fost sărbătoare, la 1 octombrie, (și) pentru pensionarii nădlăcani. Potrivit tradiției, Clubul Orășenesc al Seniorilor din localitate a organizat un eveniment special cu ocazia Zilei Internaționale a Persoanelor Vârstnice. Ajuns la ediția a 17-a, Balul Seniorilor a avut loc în localul din Pădurice și a reunit aproximativ 100 de persoane.

Pe lângă membrii și membrii simpatizanți ai Clubului (aceştia din urmă fiind, în fapt, „motorul" acțiunii), la bal au participat și oaspeți de la clubul prieten din Mako, Ungaria, dar și noul primar ales al orașului Nădlac, Mircea Onea, precum și familia Șomrac Dușan (director al liceului) și Ludmila (inspector școlar). Atmosfera a fost întreținută de formația lui Andrei Porubski și Janko Iaciansky care a interpretat muzică slovăcească, românească, sârbească și ungurească. Pe lângă vârstnicii sărbătoriți pe 1 octombrie, Gabii Hlistei, membră a Clubului Orășenesc al Seniorilor, a felicitată în mod special cu ocazia zilei sale de naștere. A primit un coș cu flori din partea colegilor și i s-a cântat „La mulți ani" în limbile română și slovacă.

Au petrecut la cea de-a 17-a ediţie a Balului Seniorilor FOTO: FAN

Meniul festiv a cuprins: sărățele și cafea la aperitiv, ciorbă de pui a la grec, friptură de porc la tavă cu cartofi piure, sos de ciuperci și salată de varză, la care s-a adăugat cremeș. „Doresc să mulțumesc colegilor care au sponsorizat cu niște apă tare, dar și primarului care ne-a sponsorizat cu sărățele" - spune Andrei Ianecsko, președintele Clubului Orășenesc al Seniorilor din Nădlac și principal organizator al evenimentului. El ține să le mulțumească și colegelor sale Gabii și Albina care l-au ajutat la organizare, dar și familiei Demian care deține localul din Pădurice și care a s-a îngrijit ca participanților la petrecere să nu le lipsească nimic.

„Ca de obicei, am avut parte de multă distracție, toată lumea s-a simțit nemaipomenit. S-a cântat, s-a dansat, ne-am prins în hore, a fost minunat. A fost voie bună până peste poate" - conchide Andrei Ianecsko.

Balul Seniorilor a început marți seara, la ora 19, și s-a încheiat târziu, în noapte, la ora 2. Evenimentul s-a desfășurat în regim de autofinanțare.

JA-D.D.

Laurian Popa, expoziţie la Timişoara

Artistul arădean Laurian Popa va deschide sâmbătă, 5 octombrie, expoziţia „Auci, acum tu nu exişti!", la Timişoara.

TIMIŞOARA. Sâmbătă, 5 octombrie, de la ora 18, va fi vernisată expoziția „Laurian Popa: Aici, acum tu nu exişti! | Here, now you don't exist!", prima expoziție personală de la Galeria Jecza. Curatoriată de Horațiu Lipot, expoziția face parte din programul Noaptea Albă a Galeriilor, astfel încât galeria va rămâne deschisă până la ora 01:00, oferind publicului mai mult timp pentru a explora noua serie de lucrări ale lui Laurian Popa.

„Noua serie de picturi și desene realizate de Laurian Popa are în centrul ei ca subiect,spațialitatea. Atât cea specifică mediului iluzoriu, bidimensional al picturii, cât și cea extinsă,a noului spațiu construit prin raportul ei la privire și privitor. O temă despre limbajul picturii,tratată cu elementele picturii. Despre, sistemul deliberat de semne și indexări care formează domeniul auctorial artistic, chiar și pe cel pe care tindem să îl vedem ca aparținând unei individualități și materialități pregnante, cum este cel al picturii; despre cum vedem, sau cum suntem învățați să vedem, atunci când privirea ne este ghidată prin iconografii convenționale; despre morfogeneze de tot soiul, asta implicând și natura constitutivă a obiectelor fizice, reale, nu doar reprezentarea lor; despre timp și cum apare el într-un mediu prin excelență Static", spune Horațiu Lipot, curatorul expoziției. **JA-E.R.**

Expune la Galeria Jecza FOTO: FAN

Înscrieri la petrecerile organizate de DAS

ARAD. Vârstnicii domiciliați în municipiul Arad sunt invitați să se înscrie la evenimentele organizate de Direcția de Asistență Socială din cadrul Primăriei Arad cu ocazia Zilei Internaționale a Persoanelor Vârstnice. Petrecerile vor avea loc săptămâna viitoare, marți și miercuri (8-9 octombrie), de la ora 17, la Sala Marem (strada Pădurii nr.6).

Cei interesați să participe se pot înscrie personal (pe baza actului de identitate, în limita locurilor disponibile) până vineri, 4 octombrie 2024, între orele 9.00-16.00, la centrele de zi pentru vârstnici din Aradul Nou (Calea Timișorii nr.39, telefon 0257-278929), Micălaca (str. Crinului nr.16, telefon 0257-279535) și Grădiște (str. Ardealului nr.29, telefon 0257-218811).

Intrarea la eveniment se va face doar pe baza invitației.

JA-D.D.

Sânmartinul va avea reţea de apă potabilă

MACEA. Una din promisiunile realesului primar al comunei Macea, Ciprian Otlăcan, adresată locuitorilor satului Sânmartin, va prinde contur foarte curând. Este vorba despre acoperirea integrală a satului Sânmartin cu apă potabilă de la rețea.

Explică primarul comunei Macea, Ciprian Otlăcan: „Am semnat contractul de execuție lucrări pentru obiectivul de investiție ,,Extindere rețea de alimentare cu apă potabilă în localitatea Sânmartin, comuna Macea, jud Arad". Finanțarea este asigurată din fonduri guvernamentale prin programul Anghel Saligny, valoarea contractului de execuție fiind în sumă de 13.063.554 de lei. Astfel, se va extinde rețeaua de apă potabilă pe toate străzile din localitatea Sânmartin, lungimea totală va fi de 15,217 km. De asemenea în această lucrare sunt prevăzute branșamentele pentru fiecare gospodărie aflate pe traseul noii conducte, însumând un număr de 676 de cămine și un rezervor de înmagazinare a apei". **JA-D.S.**

81 de proiecte pentru 70 de milioane de euro

În cadrul apelului dedicat IMM-urilor din regiunea Vest au fost depuse 81 de proiecte cu o valoare totală de 70 de milioane de euro.

Agenția pentru Dezvoltare Regională Vest a anunțat că a existat un interes crescut pentru apelul dedicat creșterii competitivității și productivității IMM-urilor din regiunea noastră, prin Programul Regional Vest 2021-2027. Până la termenul limită de 30 septembrie au fost depuse nu mai puțin de 81 de proiecte, a căror valoare nerambursabilă este de aproape 70 de milioane de euro. Suma reprezintă un procent de 170% din alocarea regională, de 41 de milioane de euro.

Proiectele depuse sunt din toate cele patru județe ale Regiunii Vest și vizează domenii precum: ● fabricarea de construcții metalice; ● producția de beton și alte materiale pentru construcții; ● confecționarea de îmbrăcăminte și încălțăminte; ● sectorul medical; ● construcțiile; ● turismul și activitățile recreative.

„Suntem extrem de mulțumiți de interesul crescut al firmelor din Regiunea Vest de a obține fonduri europene pentru investiții și de a deveni mai competitive pe piață. Aceste finanțări vor permite mediului privat să realizeze investiții durabile și sustenabile, pentru modernizarea sau extinderea spațiilor de lucru și achiziționarea de echipamente performante, eficiente energetic și bazate pe tehnologii avansate", a declarat Georgiana Radac, Șef al Autorității de Management, din cadrul ADR Vest.

Proiectele urmează să parcurgă etapele de evaluare și contractare.

81 de proiecte depuse
Valoare solicitată: 70 de milioane de euro

S-au depus proiecte de către IMM-uri FOTO: FAN

Proiectele din Arad

IMM-urile din județul Arad au depus 12 proiecte, proiectul cu cea mai mare valoare fiind depus de o companie din Sebiș și are o valoare de 1,109 milioane de euro, în acest caz compania dorind lucrări de modernizare. Un alt proiect ce se apropie de 1 milion de euro este depus de o companie din municipiu care intenționează să construiască o unitate de prelucrare a materialelor feroase și neferoase. Proiectul cu cea mai mică valoare - 264 de mii de euro a fost depus de o policlinică privată din municipiul Arad, dorindu-se ca această finanțare să asigure dezvoltarea activității clinicii.

Două proiecte de 4 milioane de euro

Cele mai mari proiecte depuse în Regiunea Vest vizează înființarea unei unități inovatoare de reciclare a deșeurilor textiste în cadrul Wasteless Management Group SRL- valoare 4 milioane de euro (Hațeg, Hunedoara) și înființarea unei unități noi de producție, NEO GROUP INDUSTRY SRL - achiziție utilaje - valoare 4 milioane de euro (Deva, Hunedoara).

Dintre cele 81 de proiecte depuse pentru sprijinirea IMM-urilor, 35 au fost depuse de companii din județul Timiș, 22 din Hunedoara, 11 din Caraș-Severin și 12 din Arad. **JA-A.P.**

ARAD ONLINE
www.aradon.ro

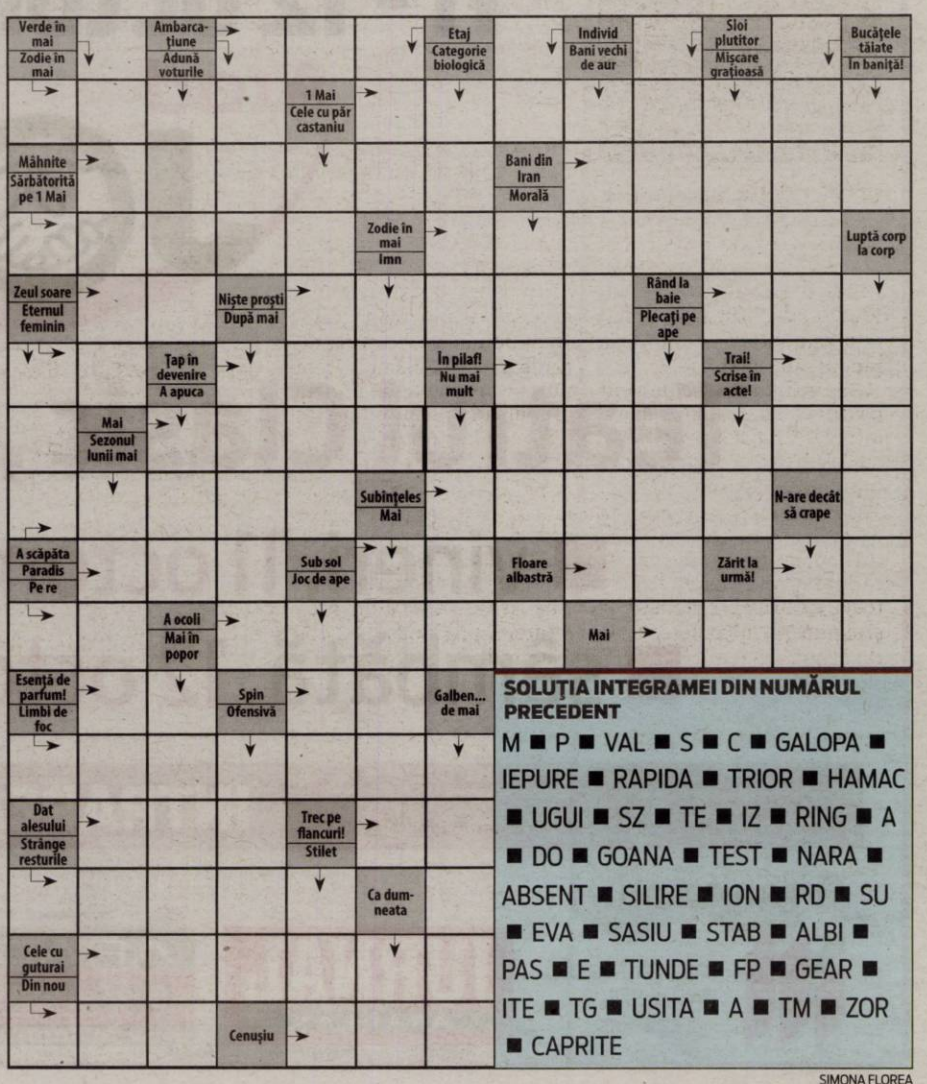

SOLUȚIA INTEGRAMEI DIN NUMĂRUL PRECEDENT

M ■ P ■ VAL ■ S ■ C ■ GALOPA ■ IEPURE ■ RAPIDA ■ TRIOR ■ HAMAC ■ UGUI ■ SZ ■ TE ■ IZ ■ RING ■ A ■ DO ■ GOANA ■ TEST ■ NARA ■ ABSENT ■ SILIRE ■ ION ■ RD ■ SU ■ EVA ■ SASIU ■ STAB ■ ALBI ■ PAS ■ E ■ TUNDE ■ FP ■ GEAR ■ ITE ■ TG ■ USITA ■ A ■ TM ■ ZOR ■ CAPRITE

SIMONA FLOREA

Sfinţi tămăduitori sărbătoriţi în octombrie

Luna octombrie este aşteptată de mulţi credincioşi din România, datorită celor două mari sărbători ale celor doi sfinţi vindecători: Sfânta Cuvioasă Parascheva de la Iaşi şi Sfântul Dimitrie cel Nou, ocrotitorul Bucureştilor. Alături de ei, în calendarul lunii octombrie se înscriu şi doi sfinţi foarte căutaţi de credincioşi, izbăvitori de duhuri necurate.

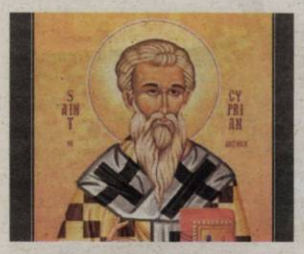

Sf. Sfinţit Mc. Ciprian – 2 octombrie

Sfântul Ciprian a trăit în Antiohia, în secolele III-IV. Provenea dintr-o familie nobilă şi se distingea prin cunoştinţele de filosofie, dar şi prin practica magiei. Convertirea sa la creştinism este legată de viaţa Sfintei Iustina. Aceasta era o fecioară care îşi închinase viaţa lui Hristos. Aglaid, un tânăr păgân care se îndrăgostise de ea, a mers la Ciprian şi i-a cerut ca, prin magia sa, să trezească aceeaşi patimă în Iustina. Vrăjitorul a invocat de trei ori puterile demonice, dar acestea au fost învinse de fiecare dată prin harul lui Dumnezeu şi semnul Sfintei Cruci. Astfel, Sfântul Ciprian a crezut în Hristos, s-a botezat şi a ars toate cărţile de vrăjitorie. A ajuns episcop şi a hirotesit-o diaconiţă pe Sfânta Iustina. În timpul prigoanei împăratului Deciu, celor doi sfinţi li s-a tăiat capul la Nicomidia, deoarece nu s-au lepădat de Hristos.

Sfântul Ciprian este recunoscut printre credincioşi drept grabnic ajutător al celor care suferă de pe urma vrăjilor şi blestemelor, dar şi vindecător de boli.

Sf. Cuv. Damian, vindecătorul – 5 octombrie

Sfântul Damian a fost un monah care a trăit în secolul al XI-lea, în Lavra Peşterilor din Kiev, în ascultare faţă de stareţul său, Teodosie, devenit la rândul său, sfânt.

Cuviosul era recunoscut pentru ascultarea, smerenia şi înfrânarea sa. Pentru aceasta, cu darul lui Dumnezeu, îi putea vindeca pe cei bolnavi. Toţi bolnavii care veneau la mănăstire erau aduşi la Sfântul Damian, care avea ascultare de la stareţul Teodosie să se roage pentru ei. Cu smerenie şi supunere, monahul le citea rugăciunile şi îi ungea cu ulei sfinţit, aducând vindecare.

Sf. Mc. Zinaida şi Filonela – 11 octombrie

Aceste două sfinte surori se află printre primii doctori fără de arginţi din istoria Bisericii, iar unele surse le prezintă chiar ca fondatoare ale acestei tradiţii, alături de Sfânta Hermiona.

Originare din Tarsul Ciliciei, acestea au trăit în secolul I şi au fost surorile Sfântului Iason, primul episcop al Tarsului, care le-a botezat, şi rude ale Sfântului Apostol Pavel. Au studiat atât filosofia la o şcoală importantă din cetate, cât şi medicina, de care au fost atrase mai mult. Şi-au început misiunea de doctoriţe creştine într-o bolniţă din Tars, dar au ajuns şi în alte ţinuturi. În timpul călătoriilor au vindecat numeroşi oameni fără să accepte plată, i-au convertit pe mulţi la creştinism şi au înfiinţat un aşezământ pentru bolnavi.

Propovăduirea Evangheliei de cele două surori a atras invidiat păgânilor, care le-au omorât cu pietre.

Sf. Cuv. Parascheva de la Iaşi – 14 octombrie

Sfânta Parascheva a trăit în prima jumătate a secolului al XI-lea. S-a născut în Epivata, pe teritoriul european al Turciei de azi, într-o familie de creştini. Pe când era copilă, a auzit la biserică îndemnul Mântuitorului: „Cel ce voieşte să vină după Mine să se lepede de sine, să-şi ia crucea şi să-Mi urmeze Mie" (Marcu 8:34). Din acel moment a renunţat la tot şi a plecat în căutarea liniştii. A trecut prin mai multe regiuni şi s-a stabilit într-o mănăstire de maici din Pustiul Iordanului. A petrecut mai mulţi ani în singurătate şi în multe lipsuri.

Într-o noapte, un înger i-a apărut în vis şi i-a spus să părăsească pustia şi să se întoarcă în patria sa, unde trebuie să-şi lase trupul pământului. După doi ani petrecuţi în ţinuturile natale, a trecut la Domnul, necunoscută de nimeni. Trupul său binemirositor a fost descoperit în chip minunat după ce un marinar a fost înmormântat în apropierea locului său de odihnă. Sfânta Parascheva s-a arătat în vis unui creştin şi i-a spus să-i ia trupul de lângă cel al marinarului, care răspândea un miros greu. Sfintele sale moaşte au fost aşezate într-o biserică închinată Sfinţilor Apostoli şi au devenit imediat un izvor de vindecare pentru bolnavii din zonă.

Moaştele sfintei au fost duse, într-un amplu periplu, de-a lungul secolelor, din Epivata, la Tîrnovo, la Belgrad şi la Constantinopol. În 1641, în timpul domniei lui Vasile Lupu, Patriarhia din Constantinopol i-a oferit acestuia în semn de recunoştinţă moaştele cuvioasei. Acestea au fost aşezate în 13 iunie 1641 în Biserica Sf. Trei Ierarhi din Iaşi. Din anul 1888, moaştele Sfintei Parascheva se păstrează în Catedrala Mitropolitană din acelaşi oraş, care devine în preajma sărbătorii sale, cel mai însemnat loc de pelerinaj din ţară.

Sfânta Parascheva vindecă boala cancerului, ajută nounăscuţii, redă vederea, oferă sprijin în orice împrejurare a vieţii, după cum atestă numeroasele mărturii ale credincioşilor.

Sf. Ap. şi Ev. Luca – 18 octombrie

Sfântul Luca este unul dintre cei 70 de Apostoli pe care Mântuitorul i-a trimis să propovăduiască Vestea cea Bună a Mântuirii. Născut într-o familie păgână din Antiohia, apostolul a fost din tinereţe însetat de studiu. A devenit un bun cunoscător al ştiinţelor medicale, dar şi pictor. Vorbea limba greacă, ebraică şi aramaică. A fost ucenic al Sfântului Apostol Pavel, pe care l-a însoţit în unele călătorii misionare în Grecia, Macedonia, Ierusalim, Cezareea Palestinei şi Roma, unde a stat alături până la final de Sfântul Pavel care a suferit martiriul. Întors în Grecia, a fost ales episcop al Tebei, hirotonind preoţi şi diaconi şi vindecând pe mulţi bolnavi prin rugăciunile sale.

Tradiţia bisericească spune că la vârsta de 84 de ani a fost prins de închinătorii la idoli, torturat şi răstignit pe un măslin. La mormântul său se petreceau multe minuni, din care izvora o licoare tămăduitoare, folosită îndeosebi la bolile de ochi.

În timpul domniei Împăratului Constanţiu, moaştele sale au fost aduse de la Teba la Constantinopol, în Biserica Sfinţilor Apostoli, alături de cele ale Sfinţilor Andrei şi Timotei.

Conform Tradiţiei, Sfântul Luca este cel care a pictat pentru prima dată o icoană a Maicii Domnului, dar şi alte icoane ale Sfinţilor Apostoli. De aceea, este considerat atât ocrotitorul medicilor, dar şi al iconarilor.

Sf. Cuv. Ioan de Rila – 19 octombrie

Sfântul Ioan s-a născut în secolul al X-lea lângă Sofia, capitala Bulgariei. Rămas orfan, şi-a împărţit toată averea săracilor şi s-a retras într-o mănăstire. În urma unei descoperiri dumnezeieşti a mers în munţii Rila, unde a viеţuit doar cu Dumnezeu, îmbrăcat doar cu piele de capră şi hrănindu-se cu verdeţuri.

Vestea despre sfinţenia pustnicului s-a răspândit în tot ţinutul şi mulţi oameni veneau pentru a-i cere ajutorul şi rugăciunile. Dar Sfântul Ioan s-a retras şi mai departe, pe vârful unei stânci înalte.

Regele ţării a trimis nouă vânători pentru a-l alunga de acolo şi a-l determina să vină mai aproape de oameni. Pustnicul i-a hrănit pe aceştia cu o singură pâine pe care i-o adusese un înger şi a continuat să trăiască în peşteră.

În timp, Sfântul Ioan a ridicat o biserică şi chilii pentru monahi, deoarece în jurul său se strânseseră mulţi ucenici.

Sfântul a trecut la Domnul la vârsta de 70 de ani, în data de 18 august 946. Moaştele sale făcătoare de minuni au fost mutate în diverse contexte istorice la Sofia, la Ersztergom (Ungaria), la Tîrnovo şi în cele din urmă au fost redate mănăstirii din Rila (1469). Această mănăstire a rămas centrul duhovnicesc al Bulgariei iar Sfântul Ioan, ocrotitorul ţării.

Sf. Gherasim din Kefalonia – 20 octombrie

Sfântul Gherasim provenea din familia Notara, o familie puternică, de origine bizantină din Peloponez. A fost trimis de tânăr să studieze Scripturile şi a întreprins numeroase călătorii în întreaga Grecie, Constantinopol, Sfântul Munte şi Ţara Sfântă, pentru a-şi îmbogăţi cunoştinţele.

La Ierusalim a fost hirotonit diacon şi preot de Patriarhul Gherman al II-lea, alături de care a rămas 12 ani. A părăsit apoi Ierusalimul şi s-a îndreptat spre Sinai, Egipt, Damasc, Creta şi în cele din urmă, spre insula grecească Zakynthos. Acolo a trăit vreme de 5 ani într-o peşteră, dar fiind aflat creştinii care doreau să-i ceară sfatul, s-a mutat într-o mică peşteră din Kefalonia.

Virtuţile pustnicului nu au rămas ascunse, astfel încât, căutat din nou de oameni, sfântul a avut încredinţarea că poate primi ucenici. A întemeiat o mănăstire, numită Noul Ierusalim, unde a transmis maicilor roadele harului şi ale experienţei sale duhovniceşti.

Sfântul Gherasim s-a mutat la Domnul în 15 august 1579, iar sfintele sale moaşte sunt până în prezent izvor al multor minuni. Sfântul este cunoscut mai ales pentru puterea sa vindecătoare prin care îi izbăveşte pe cei demonizaţi sau pe cei care suferă de boli psihice.

Sf. M. Mc. Dimitrie, Izvorâtorul de Mir – 26 octombrie

Sfântul Dimitrie a trăit în oraşul Tesalonic din Grecia, în timpul domniei lui Maximian Galeriu (secolul III). Tânărul Dimitrie se distingea atât prin frumuseţe, cât şi prin înţelepciune şi bunătate. Fiind priceput în meşteşugul armelor, a fost numit general al Tesaliei şi proconsul al Eladei. Pe lângă această ocupaţie, sfântul petrecea mult timp învăţând poporul cuvântul lui Dumnezeu, astfel încât a convertit un număr mare de păgâni. Unii dintre închinătorii la idoli i-au dezvăluit aceste lucruri împăratului Galeriu, iar Sfântul Dimitrie a fost aruncat într-o temniţă. Când a pătruns în celulă, un scorpion s-a apropiat de piciorul lui, dar cu un simplu semn al crucii, sfântul l-a făcut să dispară.

Cu rugăciunile Sfântului Dimitrie, un tânăr creştin, Nestor, l-a învins în mod surprinzător pe un uriaş. Acest lucru a aprins mânia împăratului, care le-a poruncit soldaţilor să-l străpungă cu lăncile pe Sfântul Dimitrie. Era prezent şi slujitorul său, Lup, care i-a luat tunica scăldată în sânge şi inelul de nobil. Cu aceste două obiecte, Lup a săvârşit mulţime de minuni şi vindecări.

De-a lungul timpului, Sfântul Dimitrie a apărat cetatea Tesalonicului de invaziile barbarilor, de molime, de ciumă, de foamete. Prima culegere de minuni săvârşite de Sfântul Dimitrie, alcătuită de Ioan, Arhiepiscopul Tesalonicului, a apărut de timpuriu, în secolul al VII-lea şi este o sursă importantă pentru istoria cetăţii Tesalonicului şi a Balcanilor în perioada bizantină.

În secolul al V-lea, prefectul Iliriei, Leontie, a fost vindecat în chip de minunat, aşa că i-a ridicat sfântului o biserică în Tesalonic. Aceasta a suferit modificări de-a lungul secolelor, a fost incendiată, a fost transformată în moschee, iar în 1912 a fost redată cultului creştin. La începutul istoriei acestei biserici, bolnavii care erau aduşi într-o anexă transformată în spital erau vindecaţi prin mijlocirea sfântului.

Sfântul este numit „Izvorâtorul de mir", deoarece din moaştele sale a curs şi curge mir, dăruit creştinilor spre vindecare. În prima duminică după sărbătoarea sa, la Vecernie, racla este deschisă şi un ierarh scoate o tavă de sub moaştele sale, în care a picurat mir. Acesta este amestecat cu ulei de la Sfântul Maslu şi împărţit credincioşilor. O cântare din canonul sfântului spune: „Mirul cel mai lucrător decât focul, Dimitrie, ajungând la toată Biserica, curge, izvorăşte, viază şi lucrează tainic, celor ce aleargă cu credinţă la el, arzându-le bolile şi gonind demonii".

Sf. Dimitrie cel Nou, ocrotitorul Bucureştilor – 27 octombrie

Sfântul Dimitrie s-a născut la începutul secolului al XIII-lea, într-o familie de ţărani din Basarabov, la sud de Dunăre. Din copilărie a fost atras de rugăciune şi dobândirea virtuţilor. Ocupaţia sa a fost păstoritul, dar ulterior s-a retras într-o peşteră din apropierea râului Lom, unde se afla şi o mănăstire. A fost tuns în monahism, petrecându-şi întreaga viaţă în post aspru şi privegheri. Cunoscându-şi ziua adormirii, s-a aşezat între două stânci, unde şi-a dat sufletul în mâinile Domnului.

După ani îndelungaţi de la moartea sa, o viitură a mutat lespezile de piatră şi a dus trupul neputrezit al sfântului în albia Lomului. După o perioadă de timp, cuviosul s-a arătat în vis unei copile, care era chinuită de duh necurat, arătându-i locul şi zicându-i: „Eu te voi vindeca, dacă părinţii tăi mă vor scoate din apă!" În acest fel au fost descoperite moaştele Sfântului Dimitrie prin care au început să fie săvârşite minuni şi vindecări.

În anul 1774, sfintele moaşte au ajuns în Ţara Românească şi au rămas până în prezent pe Dealul Mitropoliei. Îndată ce au ajuns pe pământ românesc, războiul ruso-turc, precum şi epidemia de ciumă au încetat.

Moaştele Sfântului Dimitrie au fost purtate în procesiune de-a lungul istoriei, ajutând poporul să se izbăvească de secetă, război, ciumă, holeră, tifos sau recenta pandemie de Covid 19. În perioada 4 martie - 21 aprilie 2024, s-a desfăşurat cel mai amplu pelerinaj cu moaştele Sfântului Cuvios Dimitrie, în cuprinsul Arhiepiscopiei Bucureştilor.

Mărturie pentru ajutorul oferit de Sfântul Dimitrie stă numărul mare de pelerini care vin anual la Catedrala Patriarhală din Bucureşti în preajma sărbătorii sale din 27 octombrie. O parte din mărturiile contemporane ale credincioşilor sunt reunite într-un volum dedicat Sfântului Dimitrie cel Nou.

JURNAL ARĂDEAN

Acţiunea de la Pecica FOTO: FAN

Acţiune de amploare a poliţiştilor, la Pecica

PECICA. Miercuri dimineaţă, poliţiştii Inspectoratului de Poliţie Judeţean Arad au desfăşurat o razie de amploare în oraşul Pecica, cu scopul combaterii faptelor de violenţă din mediul stradal. Poliţişti ai Serviciului pentru Acţiuni Speciale, de ordine publică, rutieră şi investigaţii criminale, sprijiniţi de jandarmi din cadrul Inspectoratului de Jandarmi Judeţean Arad, au acţionat pentru depistarea persoanelor urmărite în temeiul legii, combaterea traficului şi consumului de droguri sau traficului de persoane, precum şi pentru depistarea participanţilor la traficul rutier, care încalcă normele legale privind circulaţia pe drumurile publice.

„Acţiunea de astăzi face parte dintr-o serie de măsuri continue, luate de Poliţia Română, pentru a asigura un climat de siguranţă şi a descuraja orice activitate infracţională", a transmis, miercuri dimineaţă, IPJ Arad. **JA-E.R.**

Au lucrat la calea ferată FOTO: FAN

Lucrări pe calea ferată

ARAD. Angajaţii Sucursalei Regionale de Căi Ferate Timişoara (SRCF Timişoara) au realizat, pe linia de cale ferată dintre Arad şi Timişoara, lucrări de întreţinere. Conform celor de la CFR Infrastructură, între staţiile Vinga şi Orţişoara au avut loc o serie de lucrări de remediere a unor puncte periculoase descoperite în urma verificărilor efectuate cu vagonul de măsurat calea.

„Lucrările s-au desfăşurat între km.29+050 - 29+650, şi au constat în lucrări de buraj a liniei, nivelare şi compactare a prismei de piatră spartă, aducând linia în parametri optimi de circulaţie feroviară. Aceste lucrări au fost executate cu personal propriu din cadrul SRLU Timişoara", se arată într-o postare pe Facebook a Sucursalei Regionale de Căi Ferate Timişoara.

Linia de cale ferată dintre cele două reşedinţe de judeţ, Timişoara şi Arad, va fi modernizată complet în curând, în cadrul unui proiect cu finanţare europeană. În cadrul proiectului se va construi un nou pod feroviar peste Mureş, la Arad, dar şi un nou racord Aradul Nou-Arad, asigurându-se astfel o centură feroviară de marfă a municipiului. **JA-E.R.**

Accident mortal pe A1

O persoană a decedat, iar alte trei au fost transportate la Urgenţe, în urma unui accident care a avut loc lângă Aeroportul Arad.

Accident mortal lângă aeroport FOTO: ISU

ARAD. Două camioane şi un autoturism au fost implicate într-un accident grav, petrecut pe autostradă, în imediata apropiere a nodului rutier de lângă Aeroportul Arad. Inspectoratul pentru Situaţii de Urgenţă Arad a anunţat faptul că una dintre victime a fost încarcerată. „Au intervenit pompierii militari din cadrul Detaşamentului de Pompieri Arad cu o autospecială pentru descarcerare, o autospecială de intervenţie şi o ambulanţă SMURD Terapie Intensivă Mobilă. La locul evenimentului au fost alocate şi două ambulanţe ale Serviciului de Ambulanţă Judeţean Arad", au anunţat cei de la ISU.

Potrivit martorilor oculari, unul dintre camioane, care circula pe relaţia Arad-Timişoara, a intrat în parapetele de separare a sensurilor de mers, pe care l-a străpuns. Primul TIR a fost lovit din spate de un al doilea, a cărui cabină s-a făcut „acordeon", şoferul acestui al doilea camion fiind rănit grav, potrivit primelor informaţii. În urma acestui impact, primul camion a ajuns pe banda de coborâre de pe autostradă la Aeroport, pe sensul de mers Arad-Nădlac.

Au ajuns pe contrasens FOTO: DRDP

Un mort

Inspectoratul pentru Situaţii de Urgenţă Arad a emis primele informaţii oficiale referitoare la urmările accidentului petrecut pe autostradă, în imediata apropiere a nodului rutier de la Aeroportul Arad. Din păcate, vorbim despre o persoană decedată şi alte trei rănite.

„În urma accidentului, au rezultat patru victime, dintre care una rămasă încarcerată, în stare de inconştienţă. Pompierii au acţionat pentru extragerea victimei din autocamion, însă din nefericire aceasta prezenta leziuni incompatibile cu viaţa. Este vorba despre un bărbat în vârstă de aproximativ 40 de ani. Celelalte trei victime, stabile, conştiente şi cooperante, au fost asistate la locul evenimentului de către echipajele medicale şi transportate la spital pentru îngrijiri şi investigaţii medicale suplimentare. Pompierii au acţionat şi pentru asigurarea măsurilor de prevenire şi stingere a incendiilor la locul evenimentului", a anunţat ISU Arad.

De la o frână

Inspectoratul de Poliţie Judeţean Arad anunţă că accidentul ar fi fost provocat de un şofer de TIR care nu a păstrat distanţa corespunzătoare şi a intrat în remorca unui alt TIR, aflat în faţa lui.

„La data de 2 octombrie, în jurul orei 15:00, în circumstanţe ce urmează a fi stabilite în urma cercetărilor, a avut loc un accident cu consecinţe grave. Din primele cercetări, un autoturism care se deplasa pe autostradă, în zona aeroportului, ar fi acţionat sistemul de frânare. Autotrenul care se deplasa în spatele autoturismului a frânat, iar autotrenul care se deplasa în spatele primului ansamblu rutier a intrat în coliziune cu primul, fiind proiectat pe sensul opus de mers. În urma impactului, şoferul celui de-al doilea autotren, cetăţean bulgar, de 40 de ani, şi-a pierdut viaţa. Alte trei persoane, două din primul autotren şi una din autoturism, au fost transportate la spital pentru acordarea de îngrijiri medicale. Conducătorilor de vehicule urmează a le fi recoltate probe biologice, în vederea stabilirii alcoolemiei şi/sau consumului de substanţe. La finalizarea cercetătorilor urmează a fi realizată încadrarea legală", au anunţat cei de la IPJ.

Serviciul de Ambulanţă Judeţean Arad a transmis informaţii referitoare la victimele accidentului. Pe lângă persoana decedată de 40 de ani, un bărbat de 43 de ani a suferit un traumatism cranio-cerebral, un bărbat de 59 de ani, cetăţean bulgar, a suferit policontuzii, iar un alt bulgar, de 53 de ani, un traumatism toracic. Toţi cei trei răniţi au fost transportaţi la Unitatea de Primire Urgenţe a Spitalului Judeţean Arad. **JA-A.G.**

Un nou proiect Inform Media Press SRL

Powered by ARAD ONLINE www.aradon.ro BIHOR ONLINE www.bihon.ro TIMIS ONLINE www.tion.ro ERDON

JobsOn.ro

Nu mai aştepta! Caută jobul dorit!
CV-ul tău! Şansa ta!

Portal regional de joburi

www.jobson.ro

Creveţi cu listeria vânduţi în Kaufland

ARAD. Autoritatea Naţională Sanitar Veterinară şi pentru Siguranţa Alimentelor a anunţat că lanţul de magazine Kaufland retrage un lot de creveţi norvegieni. Este vorba despre produsul cu eticheta „Norven creveţi gătiţi ulei condimentat", 100 de grame, furnizorul fiind Norven SRL. Creveţii retraşi sunt parte din lotul L0971012, având data expirării 13.10.2024. Potrivit datelor publicate pe pagina ANSVSA, motivul retragerii este infestarea cu Listeria monocytogenes (25g), iar ca măsură impusă este „retragerea de urgenţă a produsului". Aceasta rechemare vizează strict produsul menţionat anterior din acel lot. „Alte produse vândute de Norven SRL nu sunt afectate de aceasta rechemare", mai spun cei de la Norven. În Arad, creveţii au fost puşi în vânzare la Kaufland Arad - Centrum Arad Str. Banu Mărăcine Nr: 6A, Kaufland Arad - Şega Arad Calea Aurel Vlaicu, nr. 139, Kaufland Arad - Micălaca Arad Calea Radnei, nr. 128-130. **JA-A.P.**

Studenţi în vizită la CJA

ARAD. Consiliul Judeţean Arad a fost gazda unui grup de peste 100 de studenţi străini din cadrul Universităţii „Vasile Goldiş" Arad, „boboci" de anul I, care vor studia la Arad în următorii ani. Aceştia au fost întâmpinaţi de vicepreşedintele Ionel Bulbuc, care le-a transmis un mesaj de bun venit, insistând asupra oportunităţilor pe care le administraţia locală le-a creat special pentru generaţia tânără, pentru ca aceştia să beneficieze de condiţii bune atât pentru studiu, cât şi pentru petrecerea timpului liber.

„Aradul este un judeţ care atrage, care trebuie descoperit şi merită descoperit, un judeţ primitor, îmbietor, inclusiv prin varietatea gastronomică locală, dată tocmai de diversitatea etnică din această zonă. Consider extrem de importantă implicarea tinerilor în viaţa comunităţii. Ne dorim ca aceştia să devină cetăţeni activi ai judeţului şi pentru aceasta Consiliul Judeţean Arad a alocat resurse şi a accesat proiecte de dezvoltare", a subliniat Ionel Bulbuc. **JA-A.G.**

Sport

„Peciu Nou este o echipă bună. S-a întărit, are jucători cu experienţă
Flavius Pavel, antrenor Viitorul

16

goluri a încasat în două etape echipa de fotbal feminin UTA în Liga 2, fără să înscrie niciunul. După 0-5, în deplasarea de la Univ Craiova, roș-albele au cedat, pe teren propriu, scor 0-11, cu Poli Timișoara. În runda a treia, duminică, fetele de la UTA se deplasează în județul vecin pentru duelul cu ACS Roma Florin Pădurean.

Academia Dana Dodean a debutat în Divizia B

BUZĂU. Academia Dana Dodean Arad a debutat în Divizia B (liga a treia) de tenis de masă, feminin, pe echipe, în turneul tur al seriei I. În formula: Maya Madar, Iarina Truşculescu şi Andreea Craiu au fost obţinute două victorii (3-1 cu CSTA Bucureşti şi 3-2 cu CSM Slatina II) şi trei înfrângeri (1-3 cu Sportsin Floreşti şi SCM Gloria Buzău şi 0-3 cu CSM Mediaş I. Cu şapte puncte, arădencele ocupă locul 4, după Mediaş, 10p, Buzău, 9p şi Floreşti, 8p. **JA-D.S.**

Poftiţi la meci FOTO: FAN

Bilete la meciul UTA – Petrolul

ARAD. Cei de la UTA au pus în vânzare bilete la meciul de mâine, ora 18, cu Petrolul. Ploieşti. Tichetele se pot procura online, de pe siteul clubului, www.uta-arad.ro, secţiunea ticketing. Fizic, ele se găsesc la stadion, azi, între orele 14-18, la Fan Shop, iar vineri, tot între orele 14-18, la casa de bilete de la Peluza Sud, pe Calea Aurel Vlaicu. Preţurile rămân aceleaşi: 80 de lei - Tribuna I „Coco Dumitrescu"; 60 de lei - Tribuna II „Gioni Brosovszky"; 40 de lei - Peluza „Iosif Petschovsky" şi Peluza Sud. Ca de obicei, copiii cu vârste cuprinse între 3 şi 13 ani beneficiază de 50% reducere. **JA-L.S.**

Câte puncte aduc echipele arădene?

Etapa a 6-a din Liga a III-a la fotbal dă adversari redutabili pentru Pecica, Viitorul şi Cermei.

Jucătorii de la Progresul Pecica au, din nou, meci dificil FOTO: FAN

ARAD. După o rundă în care doar Viitorul a făcut puncte, în Liga a III-a la fotbal urmează o rundă cu totul specială pentru echipele arădene. Ele dau piept cu adversari din prima parte a clasamentului, ceea ce ne indică faptul că orice punct câştigat e important.

Ghiroda – LT Cermei

Prima echipă din judeţul nostru care intră pe teren e LT Cermei, vineri, la ora 15. „Lanterna roşie" a clasamentului merge acolo unde se câştigă destul de greu, dar nimic nu e imposibil. CSC Ghiroda a pierdut acasă cu Progresul Pecica, în acest sezon, aşa că de ce nu ar face-o şi cu „sămădăii". De ce spunem asta? Pentru că s-a creat un şoc la echipa oaspete, a plecat Radu Popa şi a venit Norbert Polgar. Aşadar, cu un alt antrenor pe banca tehnică, poate jucătorii nu vor mai juca la mişto, nu vor mai face greşelile din trecut, poate că se vor trezi. Să ai zero puncte după cinci etape e aproape imposibil de înţeles, mai ales când ai în echipă jucători care au evoluat la un anumit nivel, chiar în Liga I.

Lupeni – Pecica

După „duşul rece" din meciul cu Timişul Şag, Progresul se deplasează la Lupeni, acolo unde va da peste câteva sute sau chiar mii de spectatori, sâmbătă, la ora 15. Va fi un meci greu, va fi presiune pe echipa antrenată de Dan Stupar, dar caracterele se văd în momentele grele. Pentru că e o deplasare mai lungă, pecicanii pleacă de vineri spre locul faptei, pentru ca la ora partidei să fie odihniţi.

Pentru că ambele echipe ţintesc play-offul, se anunţă o bătălie încinsă. De notat că Minerul Lupeni s-a întărit după barajul pierdut cu Viitorul, adică după ce a fost primită în Liga a III-a. **JA-L.S.**

Viitorul - Peciu Nou

Meci complicat şi pentru nou-promovata Viitorul. La Arad soseşte, sâmbătă, la ora 15, Peciu Nou, liderul „la zi" din seria a IX-a a Ligii a III-a. Gazdele au moral, după ce au bătut-o pe LT Cermei, însă acum adversarul e de cu totul alt calibru. Suntem curioşi dacă elevii antrenaţi de Flavius Pavel vor reuşi prima victorie de pe teren propriu, până acum reuşind doar o remiză, cu vechea cunoştinţă, Minerul Lupeni.

Sergiu Bej, argint la TOP 16 la tenis de masă

BUCUREŞTI. Doi sportivi ai secţiei de tenis de masă de la CS Municipal Arad au participat, recent, la concursul naţional Top 16 rezervat categoriei sub 11 ani. După ce în luna septembrie obţinea bronzul naţional în proba de dublu la U11, Sergiu Bej a avut un parcurs foarte bun în Capitală, întorcându-se acasă cu medalia de argint. Cu un bilanţ de două victorii şi o înfrângere în grupa de calificare pe tabloul principal, Bej şi-a continuat prestaţiile bune şi în meciurile eliminatorii: 3-2, în sferturi, cu Vladimir Filimon (CSŞ Constanţa); 3-0, în semifinale, cu Andrei Cardaş (CS Dumbrăviţa) şi 1-3, în finală, cu Matei Niţă (CSŞ Buzău).

Mai mic ca vârstă, Yanis Clenciu, nimeni altul decât vicecampionul naţional la sub 10 ani, a avut un bilanţ pozitiv în grupa de calificare (două victorii şi o înfrângere), dar a fost învins în sferturi şi a încheiat competiţia pe locul 8.

Antrenorii secţiei de tenis de masă de la CSM Arad sunt Cristian Dodean, Patriciu Muntean şi Andreea Fistyulof. **JA-D.S.**

Sergiu Bej FOTO: FAN

Sunt optimiste înainte de startul în LNBF

Fetele de la FCC Baschet UAV Arad sunt optimiste în ceea ce priveşte noul sezon.

FCC UAV are o echipă agresivă FOTO: A.V.

ARAD. După ce FCC Baschet UAV Arad a început sezonul cu două victorii la scor în Cupa României, cu Sportul Studenţesc, Alina Podar, noul căpitan al echipei, şi Mihaela Panait au vorbit despre echipă la emisiunea „În Prelungiri", de la TVR Timişoara.

Ambele sportive s-au alăturat vicecampioanei României în această vară. Podar a venit de la campioana CSM CSU Constanţa. „Am fost primită cu braţele deschise, atât de către conducerea clubului, cât şi de către fani, nu m-am aşteptat să fie atât de bine, să vedem atât de mulţi copii la sală, să vedem suporterii care după meciuri au stat să facă poze cu noi, să ne ureze bun venit. A fost o atmosferă foarte frumoasă", a spus Podar.

Mihaela Panait a făcut pasul la o echipă care luptă pentru medalii. „A venit ca o provocare, a fost şi dorinţa şi ambiţia de a face următorul pas de la Rapid Bucureşti la o echipă din topul campionatului. Toată lumea, începând de la staff, până la suporteri, ne-a primit cu braţele deschise şi nu cred că îţi poţi dori ceva mai mult decât atât", a spus şi tânărul fundaş.

Ambiţie şi public

Noua formulă a vicecampioanei se caracterizează prin ambiţie. „Ne văd pe noi ca pe o echipă de câini. Suntem agresive, alergăm, ne apărăm. Îmi place tare mult grupul pe care îl avem. Simt că avem de la prima până la ultima o echipă de luptătoare şi de jucătoare care sunt dornice de muncă", a spus Podar. „Le văd pe toate cu foarte multă ambiţie şi dorinţă de muncă, deci cred că dacă o să luăm lucrurile pas cu pas, o să respectăm ce avem de făcut şi o să muncim, n-are cum să nu ne iasă bine", a adăugat Panait.

În ceea ce priveşte publicul, „mereu mi-am dorit să joc în faţa lor ca fiind una de-a lor, pentru că au făcut tot timpul o atmosferă extraordinară în sală. Abia aştept să vină la meciurile noastre şi să putem să le oferim ce îşi doresc, un baschet de calitate", a spus căpitanul, completat de coechipiera sa. „E foarte frumos ceea ce realizează publicul. Ştiai de fiecare dată când veneai la Arad, e un teren foarte greu de jucat când vii tot timpul în faţa lor, pun o presiune extraordinară pe tine şi ajută foarte mult echipa din spate". **JA-A.V.**

Haţegan rămâne doar în Camera VAR

ARAD. Scos de pe lista arbitrilor FIFA, în mod surprinzător, de Comisia Centrală a Arbitrilor pentru anul 2025, arădeanul Ovidiu Haţegan rămâne dedicat analizei din Camera VAR. Haţegan nu va mai oficia la centru începând de anul viitor, dar va rămâne arbitru VAR, atât în România, cât şi la nivel internaţional. Această decizie a fost luată în contextul în care a acuzat în ultimii ani probleme de sănătate şi UEFA a intenţionat să îl retrogradeze în a doua grupă valorică.

După ce a avut onoarea de a îndeplini rolul arbitrului VAR la partida de deschidere a Cupei Intercontinentale FIFA 2024, confruntarea dintre câştigătoarea Ligii Campionilor Asiei - Al Ain şi învingătoarea Ligii Campionilor Oceaniei - Auckland City (scor 6-2), Ovidiu Haţegan are parte de o nouă delegare internaţională. Experimentatul arbitru arădean a fost delegat în Camera VAR, alături de conaţionalul Sebastian Colţescu, la partida FC Astana (Kazakhstan) - FK TSC Backa Topola (Serbia) din UEFA Europa Conference League, programat joi, 3 octombrie, urmând a sprijini o brigadă de arbitri din Finlanda.

Vă reamintim că Haţegan a fost arbitru VAR, atât la meciul de deschidere, cât şi la finala masculină din cadrul Jocurilor Olimpice de vară de la Paris. **JA-D.S.**

Prima apariţie după reînfiinţare!

ARAD. Un club care a scris pagini de istorie pentru boxul arădean, Motorul, s-a reînfiinţat cu sprijinul unor oameni inimoşi, cu dragoste faţă de nobila artă şi respect pentru ceea ce au făcut regretaţii maeştrii Florian Barna şi Dionisie Szekely pentru sportul cu mănuşi din oraşul nostru. Cu sprijinul Shock Kebab, doi pugilişti de la Box Motorul Arad vor urca în ring, luni, 7 octombrie, la Campionatul Naţional de juniori de la Bacău. La prima competiţie oficială de la reînfiinţarea Box Club Motorul Arad antrenorii Marius Tătar şi George Popescu se vor baza pe multiplul medaliat naţional Andrei Marcu (categoria 66 Kg) şi debutantul Matei Negoiţă (categoria 57 Kg). **JA-D.S.**

Vor reprezenta Motorul la „naţionalele" de box FOTO: FAN

JURNAL ARĂDEAN

Cartonaşul roşu a fost anulat

FOTBAL. Suspendarea mijlocaşului portughez Bruno Fernandes, eliminat duminică în timpul meciului pierdut cu 0-3 pe Old Trafford, cu Tottenham, a fost ridicată, după apelul făcut de clubul englez de fotbal Manchester United a dus la anularea cartonaşului roşu. Căpitanul „diavolilor roşii" a primit cartonaş roşu de la arbitrul Chris Kavanagh în finalul primei reprize, după o piedică pusă lui Maddison, sancţiunea prevăzută de regulamentul Premier League pentru această infracţiune fiind o suspendare de trei meciuri. În momentul eliminării, United era condusă cu 1-0. **SURSA: AGERPRES**

Nu a fost suspendat FOTO: EPA

Coman, remarcat la Al-Gharafa

FOTBAL. Atacantul român a furnizat două pase de gol în meciul pe care echipa qatariană Al-Gharafa l-a câştigat, cu 4-2, contra deţinătoarei trofeului, Al Ain, marţi seara, pe teren propriu, în Conferinţa de Vest a Ligii Campionilor Asiei la fotbal.

Coman a oferit assist-uri la golurile reuşite de senegalezul Seydou Sano (73) şi de algerianul Yacine Brahimi (76), după ce atacantul spaniol Joselu reuşise o dublă (45+2, 48). Pentru echipa din Emiratele Arabe Unite au înscris Kaku (56 - penalty) şi Rahimi (66). Internaţionalul român a fost înlocuit în minutul 90+3. **SURSA: AGERPRES**

Florinel Coman FOTO: FAN

Olăroiu, doar remiză în Liga Campionilor Asiei 2

FOTBAL. Echipa de fotbal Sharjah FC, din Emiratele Arabe Unite, antrenată de românul Cosmin Olăroiu, a remizat pe teren propriu cu formaţia iordaniană Al-Wehdat, 2-2, marţi, în etapa a doua din Grupa C, în prima ediţie a Ligii Campionilor Asiei 2, fosta AFC Cup.

Spaniolul Paco Alcacer (9) a deschis scorul pentru gazde, după care senegalezul Ousseynou Gueye a reuşit o dublă pentru iordanieni (28, 62). Croatul Darko Nejasmic (66) a stabilit scorul final. În celălalt meci al grupei, iranienii de la Sepahan au surclasat formaţia uzbecă Istiklol Duşanbe cu 4-0. Sharjah şi Al-Wehdat au câte 4 puncte, urmate de Sepahan, 3 puncte, şi de Istiklol, 0 puncte. Primele două clasate se vor califica în optimile de finală. **SURSA: AGERPRES**

Zi excelentă pentru tenismenii francezi

TENIS. Patru jucători francezi au obţinut victorii, miercuri, în prima rundă a turneului ATP Masters 1.000 de la Shanghai (China), dotat cu premii totale de 8.995.555 de dolari.

„Veteranul'" Gael Monfils a dispus de bosniacul Damir Dzumhur cu 6-4, 6-3 şi va juca în turul următor contra argentinianului Sebastian Baez.

Arthur Cazaux s-a impus în faţa Marin Cilic (35 ani) cu un simetric 6-4, 6-4, la revenirea croatului în circuit după ce a câştigat luna trecută titlul la Hangzhou. În turul secund, Cazaux va da peste compatriotul Ugo Humbert, intrat direct în această fază.

Arthur Rinderknech l-a învins pe gigantul american Reilly Opelka (2,11 m) cu 6-4, 7-6 (7/5), urmând să primească replica tenismanului chilian Alejandro Tabilo în turul al doilea. Alexandre Muller a avut nevoie de trei seturi pentru a câştiga duelul cu italianul Luca Nardi, 4-6, 6-1, 6-1. Următorul său adversar va fi unul mult mai valoros, canadianul Felix Auger-Aliassime. **SURSA: AGERPRES**

„Veteranul'" Gael Monfils merge mai departe FOTO: EPA

Răzvan, laude pentru FCSB

„Este o echipă care joacă fotbal, o echipă care construieşte, care îndrăzneşte, are jucători de talent".

Are frică Răzvan Lucescu de FCSB FOTO: EPA

FOTBAL. Antrenorul echipei elene de fotbal PAOK Salonic, românul Răzvan Lucescu, a declarat că se aşteaptă la o partidă dificilă cu FCSB în Europa League, având în vedere faptul că bucureştenii sunt într-o revenire de formă şi că în competiţiile europene au fost întotdeauna motivaţi. „Eu cred că această rotaţie a jucătorilor la FCSB îi ajută să fie foarte motivaţi, să fie prezenţi în munca echipei, să aibă forţe proaspete. FCSB a început greoi campionatul, absolut normal, câştigase titlul. A fost o stare de euforie, motivaţia nu a mai fost la acelaşi nivel. Şi noi am simţit-o pe pielea noastră, dar noi nu am început campionatul imediat, dar şi noi am fi avut acelaşi dificultăţi. Dar, încet, încet, lucrurile s-au aşezat, au obţinut rezultate bune, arată clar că sunt în revenire. În Europa a existat întotdeauna o motivaţie foarte mare. FCSB este o echipă care joacă fotbal, o echipă care construieşte, care îndrăzneşte, are jucători de talent, are mai multe posibilităţi pe fiecare post. Şi de aceea pot face şi foarte multe schimbări. E o echipă pe care analizând-o foarte atent, pot spune doar că este foarte puternică. Nu vorbesc despre avantaje şi dezavantaje, pentru că şi ei ne-au studiat şi noi i-am studiat. Nu se termină nimic cu acest meci, sezonul va continua", a declarat Lucescu.

Întrebat dacă există o presiune asupra sa având în vedere faptul că întâlneşte o echipă românească în Europa League, Lucescu a spus: „Este ceva absolut normal, natural, pentru mine. Am trecut prin sute de experienţe, am câştigat foarte mult, am pierdut foarte mult, astfel încât ajungi să vezi fiecare meci ca pe un meci şi nimic mai mult. Şi apoi vezi că urmează un altul. Dacă este să plec mâine din fotbal, eu plec satisfăcut pentru că am atins tot ce mi-am dorit să ating. De acum doar mă bucur. Într-adevăr, îmi doresc să câştig fiecare meci, asta rămâne în mine, dar ce am avut de demonstrat mie mi-am demonstrat, aşa că meciul de mâine cu FCSB este la fel ca toate celelalte care trebuie câştigate, nimic mai mult", a spus tehnicianul român. **SURSA: AGERPRES**

Karim Adeyemi FOTO: EPA

Scor de maidan la Dortmund

Borussia a umilit-o pe Celtic, în Liga Campionilor. Şi RB Salzburg s-a făcut de râs.

FOTBAL. Borussia Dortmund a realizat scorul serii de marţi în etapa a doua a Ligii Campionilor la fotbal, 7-1 cu Celtic Glasgow, pe teren propriu.

MVP-ul partidei a fost Karim Adeyemi, autorul unui hat-trick (11, 29, 42), el obţinând şi un penalty. Pentru finalista ediţiei trecute a competiţiei au mai înscris Emre Can (7 - penalty), Serhou Guirassy (40 - penalty, 66) şi Felix Nmecha (79). Golul de onoare al campioanei Scoţiei a fost izbutit de japonezul Daizen Maeda (9). **SURSA: AGERPRES**

Rezultatele de marţi

RB Salzburg - Brest 0-4
Au marcat: Abdallah Sima 24, 70, Mahdi Camara 66, Mathias Pereira Lage 75.

Stuttgart - Sparta Praga 1-1
Au marcat: Enzo Millot 7, respectiv Kaan Kairinen 32.

Arsenal Londra - Paris Saint-Germain 2-0
Au marcat: Kai Havertz 20, Bukayo Saka 35.

Barcelona - Young Boys 5-0
Au marcat: Robert Lewandowski 8, 51, Raphinha 34, Inigo Martinez 37, Mohamed Aly Camara (autogol) 81.

Leverkusen - AC Milan 1-0
A marcat: Victor Boniface 52.

Dortmund - Celtic 7-1
Au marcat: Emre Can 7 - penalty, Karim Adeyemi 11, 29, 42, Serhou Guirassy 40 - penalty, 66, Felix Nmecha 79, respectiv Daizen Maeda 9.

Inter - Steaua Roşie 4-0
Au marcat: Hakan Calhanoglu 11, Marko Arnautovic 59, Lautaro Martinez 71, Mehdi Taremi 81 - penalty.

PSV - Sporting 1-1
Au marcat: Jerdy Schouten 15, respectiv Daniel Braganca 84.

Slovan - Manchester City 0-4
Au marcat: Ilkay Gundogan 8, Phil Foden 15, Erling Haaland 58, James McAtee 74.

Sabrina Ionescu a fost decisivă

BASCHET. Jucătoarea americană de origine română Sabrina Ionescu a fost decisivă pentru victoria echipei New York Liberty cu scorul de 88-84 în al doilea meci al semifinalei cu Las Vegas Aces, în liga profesionistă nord-americană de baschet feminin (WNBA).

Ionescu a marcat sau a contribuit la marcarea aproape tuturor punctelor echipei newyorkeze în ultimul sfert al întâlnirii, iar Liberty are acum 2-0 în semifinala cu Aces. **SURSA: AGERPRES**

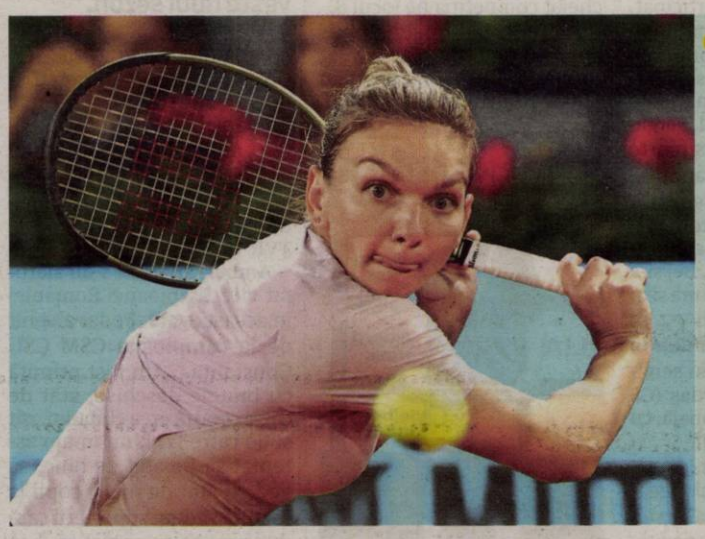

Halep, victorie!
Simona Halep - Arina Rodionova a fost meciul de întoarcere în circuit al jucătoarei române, după o pauză de mai multe luni. Ea a evoluat, ieri, la turneul WTA 125 de la Hong Kong. În primul tur, fostul numărul 1 mondial a întâlnit-o pe Arina Rodionova, 34 de ani - loc 114 WTA. Simona Halep a câştigat, scor 6-2, 4-6, 6-4.
FOTO: EPA

Nick Kyrgios vrea să revină la Melbourne

TENIS. Australianul Nick Kyrgios, care a jucat ultimul său meci oficial în iunie 2023, plănuieşte să revină cu prilejul turneului Australian Open din ianuarie 2025.

Kyrgios, finalist la Wimbledon în 2022, a suferit diverse accidentări, în special la genunchi şi încheietura mâinii, iar după octombrie 2022 a mai jucat un singur meci.

La Melbourne, unde Kyrgios are cel mai bun rezultat un sfert de finală, australianul are nevoie de o invitaţie sau poate profita de clasamentul protejat, care este o medie ponderată a clasamentului jucătorului de tenis în momentul accidentării şi permite accesul la 12 turnee dacă accidentarea l-a ţinut în afara terenului timp de un an.

În ultima vreme, el a combinat procesul de recuperare cu munca de comentator la diferite televiziuni în timpul Grand Slam-urilor. **SURSA: AGERPRES**

Amendată de UEFA după meciul cu România

FOTBAL. Comisia de Apel a UEFA a decis să amendeze Federaţia din Kosovo cu suma de 61.000 de euro pentru incidentele produse la meciul cu România, din Liga Naţiunilor, câştigat de tricolori cu 3-0 la Prishtina.

Kosovarii au fost sancţionaţi pentru nu mai puţin de şase încălcări ale regulamentului, cu 10.000 de euro pentru intrarea unor spectatori pe terenul de joc, cu 22.000 de euro pentru aruncarea de obiecte, cu 6.000 de euro pentru aprinderea de torţe, cu 15.000 de euro pentru manifestări în timpul intonării imnurilor, cu 8.000 de euro pentru blocarea căilor de acces pe stadion, precum şi cu avertisment pentru încălcarea obligaţiilor legate de activităţile media.

România a câştigat cu 3-0 meciul desfăşurat pe 6 septembrie, după care s-a impus cu 3-1 la Bucureşti în faţa Lituaniei. **SURSA: AGERPRES**

CASĂ

• **Vând casă în Curtici,** 2.700 m² şi solar mare. Telefon: 0746.199.369.

APARTAMENT LA CASĂ

• **Vând apartament ultracentral,** str. Crişan, la casă, 3 camere, parter cu terasă, la cheie, poate fi folosit spaţiu comercial, 96.000 euro. Tel. 0744203945.

IMOBILE CHIRII

• **Închiriez garsonieră confort 1,** Liviu Rebreanu lângă Facultate. Tel. 0257.270.173 sau 0728.281.731.

• **Închiriez spaţiu de 52 mp,** zona Podgoria, open space, tel. 0722.293.738.

PIERDERI

• **Pierdut CUI,** nr. 27858392 data 06.10.2020, aparţinând firmei PÎRV ALEXANDRA PERSOANĂ FIZICĂ AUTORIZATĂ, emis de Oficiul Naţional al Registrului Comerţului.

DIVERSE

• **Vând baterie de creştere prepeliţe,** 2 bucăţi geam termopan lemn 1,45x1,90 m şi 2 uşi lemn 2x0,90 m, din demolare. Telefon 0744.638.040.

Ministerul Finanțelor. Agenția Națională de Administrare Fiscală. Direcția Generală Regională a Finanțelor Publice Timișoara. Administrația Județeană a Finanțelor Publice Arad. Unitatea Fiscală Orășenească Sebiș. Dosar de executare nr. MON68. Nr. 4357-15 / 20.09.2024. Anunț privind vânzarea bunurilor imobile/ ansamblului de bunuri imobile. În temeiul prevederilor art. 250 alin. (2) din Legea nr. 207/2015 privind Codul de procedură fiscală, cu modificările și completările ulterioare, vă facem cunoscut că în ziua de 16, luna octombrie, anul 2024, ora 11.00, în Sebiș, Piața Tineretului, nr. 1A se vor vinde la licitație, următoarele bunuri imobile, proprietate a debitorului COMUNA MONEASA, licitația a treia: B Teren care nu este aferent clădirii/ părții de clădire/ ansamblului de clădiri. Teren construibil - în suprafață de 1800 mp, Utilități: apa, înregistrat în cartea funciară nr. 300188, servitute de trecere cu piciorul și mașina cu nr. top14/3/ç/256.317 - 328/b/10/13/3/1/1/1/1/1/1/c/1 și 14/3/c/256.317 - 328/b/10/13/3/1/1/1/1/1/1/c/3, stare uzură: fără uzură, situat în Moneasa, nr. 71, preț de evaluare 120261 lei (exclusiv TVA*)), grevate de următoarele sarcini reale și privilegii, după caz: Creditor: S.F.O. Sebiș, Sebiș, Piața Tineretului, nr. 1A; Sarcini: Ipotecă legală Titular: Serviciul Fiscal Orășenesc Sebiș Jud. Arad, Orș. Sebiș, Pța. Tineretului, Nr. 1A, Cod Poștal 315700. *) În conformitate cu prevederile titlului VII din Legea nr. 227/2015 privind Codul fiscal, cu modificările și completările ulterioare, operațiunea este taxabilă (cota de TVA 19%). Invităm pe cei care pretind vreun drept asupra acestor bunuri să înștiințeze despre aceasta organul de executare, înainte de data stabilită pentru vânzare. Cei interesați în cumpărarea bunurilor sunt invitați să se prezinte la termenul de vânzare la locul fixat în acest scop și până la acel termen să prezinte oferte de cumpărare. Pentru participarea la licitație ofertanții depun, cu cel puțin o zi înainte de data licitației, următoarele documente: a) oferta de cumpărare; b) dovada plății taxei de participare sau a constituirii garanției sub forma scrisorii de garanție, reprezentând 10% din prețul de pornire a licitației. Plata taxei se va efectua în contul IBAN RO15TREZ028506701XXXXXXX, beneficiar Serviciul Fiscal Orășenesc Sebiș, cod de identificare fiscală 3518962, deschis la Trezorerie Sebiș, utilizând numărul de evidență a plății 80240072400000000000059; c) împuternicirea persoanei care îl reprezintă pe ofertant; d) pentru persoanele juridice române, copie de pe certificatul unic de înregistrare eliberat de oficiul registrului comerțului; e) pentru persoanele juridice străine, actul de înmatriculare tradus în limba română; f) pentru persoanele fizice române, copie de pe actul de identitate; g) pentru persoanele fizice străine, copie de pe actul de identitate/ pașaport; h) declarația pe proprie răspundere a ofertantului prin care certifică faptul că nu este persoană interpusă cu debitorul. Cumpărătorului îi revine obligația de a respecta prevederile legale speciale, cum ar fi obligațiile de mediu, obligațiile de conservare a patrimoniului național sau altele asemenea, respectiv: Legea nr. 207/2015. Alte informații de interes pentru cumpărător, după caz: nu sunt. Pentru informații suplimentare vă puteți adresa la sediul nostru sau la numărul de telefon 0257311016. (10264 - H 1)

• **Vând porc** în jur la 180-200 Kg. Tel. 0744.855.910.

• **Vând borhot prune.** Tel. 0723.419.271.

• **Vând struguri Mustoasă de Măderat** pentru vin sau pentru ţuică, în localitatea Şiria. Culegem la comandă, preţ negociabil. Telefon 0751.621.470.

• **Vând porci şi purcei,** rasa Mangaliţa şi Petrean. Tel. 0752.532.421.

Mica publicitate: 0257/210.775

S.C. **MIGE** PROD S.R.L.

ANGAJEAZĂ PENTRU FABRICA DIN FÎNTÎNELE:

MUNCITORI NECALIFICAȚI și TÂMPLARI — pentru montat - cartonat schelete din lemn pentru mobilier tapitat

OFERIM:

- Salarizare 4000 lei brut, majorare după trei luni
- Tichete de masă în valoare de 40 lei/zi
- Analize medicale gratuite la angajare
- Program într-un singur schimb
- Transport gratuit din Arad și din județ

Relații: de luni până sâmbătă între orele 7:30-16:00
Telefon 0257 456 100 sau 0728 235 305

(6328)

Oftamed
Servicii oftalmologice complete
Oftalmologie | Optică | Chirurgie | Laser

Dr. Turlea Magdalena
Dr. Turlea Cristian

CONSULTAȚII ÎN CONTRACT CU CAS

- Sală operații pentru intervenții chirurgicale Oftamologice
- Consultații oftamologice, terapie laser pentru retinopatie diabetică, glaucom, retinografie, OCT
- Intervenții chirurgicale (pentru cataractă, glaucom si afecțiuni anexe oculare)
- Optică medicală (ochelari de vedere, soare, lentile de contact)

www.oftamed.ro
Arad, str. Miron Costin bl. 9 ap. 2-3
0257 253 523 0735 520 489

SC CET HIDROCARBURI SA ARAD

organizează
LICITAŢIE DESCHISĂ CU STRIGARE
în data de 17.10.2024 ora 10:00
pentru vânzare:

1. **Apartament 3 camere**, strada Pionierilor bl. 81/a, et.1 (suprafață 125 mp)
   - preţ de pornire a licitaţiei: 62.000 Euro

2. **Teren** strada Dimitrie Bonciu nr. 1 şi nr. 2B, format din 3 parcele:
   - preţ de pornire a licitaţiei:
   pentru parcela de 1.657 mp: 31.483 Euro
   pentru parcela de 764 mp: 18.336 Euro
   pentru parcela de 1.531 mp: 36.744 Euro

Preţurile nu conţin TVA - vânzarea terenului urmand a se face la preţul stabilit în urma licitaţiei + TVA.
Licitaţia va avea loc la sediul CET Hidrocarburi din strada Iuliu Maniu, nr. 65-71 şi se va repeta în următoarele date: 23.10.2024 ora 10,00 respectiv 29.10.2024 ora 10,00 în caz de neadjudecare.
Informaţii suplimentare la Birou Patrimoniu-Gestiuni - tel. 0257 307 764. (10259 - H 6073)

CONSILIUL DE ADMINISTRAȚIE AL

ARTEX SCM

CONVOACĂ

*Adunare Generală Extraordinară a Acționarilor, în data de **18.10.2024**, orele **16,00** la sediul societății din **Arad, Str. Aurel Crişan nr. 17**, cu următoarea ordine de zi:*

1. ***Alegerea Președintelui și a Consiliului de Adminstrație;***
2. ***Stabilirea salariilor și indemnizațiilor personalului salariat sau ales.***

*În caz de întrunire nestatutară, se convoacă adunarea generală, în data de **19.10.2024**, orele **10,00** la adresa sus menționată.* (10263 - H 6076)

INFORMARE

Aceasta informare este efectuată de SC FINTINELE AGROFARM SRL, comuna SEMLAC, Str. SEMLAC, Nr. 1393, judeţ ARAD, TEL.: 0745 156 609; reprezentant Radu Brebenaru; CUI: 30250874; Nr. Înmatriculare: J02/591/2012; ce intenţionează sa solicite de la SGA ARAD aviz de gospodărire a apelor pentru desfăşurarea activităţilor specific in cadrul investitiei: **"INTOCMIRE DTAC PENTRU FORAJ PUT PENTRU "APA", SAT SANPETRU GERMAN, COMUNA SECUSIGIU, JUD. ARAD.** Persoanele care doresc sa transmită observaţii, sugestii și recomandări se pot adresa solicitantului sau la adresa sediul social mentionat mai sus. (10266 - H 6078)

RPL Ocolul Silvic Valea Mureşului R.A

cu sediul în Bârzava Nr. 85, jud. Arad, telefon 0257.433.181

organizează în data de 24.10.2024, ora 10:00 concurs pentru ocuparea postului de

PĂDURAR *pe perioadă nedeterminată.*

Bibliografia şi condiţiile de participare la concurs sunt afişate la sediul ocolului. Dosarele pentru concurs se vor depune la sediul Ocolului Silvic Valea Mureşului R.A., până în data de 18.10.2024 ora 12:00. (10262 - H 6075)

ANUNȚ CONCURS OCUPARE POST

ÎNGRIJITOR CLĂDIRI
GRĂDINIȚA "GOSEN" ARAD

organizează concurs pentru ocuparea postului nedidactic (îngrijitor clădiri) în data de 23.10.2024, la sediul Grădiniței Gosen Arad, **Calea Aurel Vlaicu, nr 121-125, Arad.**
☎ 0257272477 / 0755333668 (10265 - H 6077)

INFORMARE

Aceasta informare este efectuată de SC TAR FARMING SRL, sat Semlac, comuna Semlac, nr. 1393, judetul Arad, CUI: 23749511, Nr registru: J02/727/17.04.2008, TEL.: 0745 156 609; reprezentant Radu Brebenaru, ce intenţionează sa solicite de la SGA ARAD aviz de gospodărire a apelor pentru desfăşurarea activităţilor specific in cadrul investitiei:

"REALIZARE PUT APA",
LOCALITATEA SEMLAC, JUD. ARAD.

Persoanele care doresc sa transmită observaţii, sugestii şi recomandări se pot adresa solicitantului sau la adresa sediul social mentionat mai sus. (10267 - H 6079)

EVIDENȚIAZĂ-TE!

Text: **DATA apariției:......................**

....
....
....
....
....
....
....

Talon valabil până în 31 decembrie 2024

Date personale:

Nume şi Prenume:

Telefon:

Buletin de identitate:

TALON + PREȚUL CATEGORIEI AFERENTE

Anunțurile se preiau zilnic, la ghişeu, până în ora 16⁰⁰, după această oră, se pot prelua doar prin intermediul sistemului online de preluare al anunțurilor disponibil pe www.jurnalaradean.ro . Anunțurile de mică publicitate din Jurnal Arădean se publică pe baza talonului din ziar
Redacția nu îşi asumă responsabilitatea pentru conținutul anunțurilor de mică publicitate!

JURNAL ARĂDEAN

☐ **Sunt de acord cu publicarea anunţului de angajare pe www. jobson.ro**

Un nou proiect Inform Media Press SRL — Powered by ARAD ONLINE, BIHOR ONLINE, TIMIS ONLINE, ERDON

JobsOn.ro

Nu mai aştepta! Caută jobul dorit!
CV-ul tău! Şansa ta!

Portal regional de joburi
www.jobson.ro

CONDOLEANȚE

Suntem alături de colega noastră, LAURA FARCAŞ – LULAŞ, în marea durere pricinuită de trecerea în veşnicie a tatălui ei drag. Dumnezeu să-l odihnească în pace! Sincere condoleanţe familiei îndurerate!

Colectivul Direcţiei de Asistenţă Socială Arad

JURNAL ARĂDEAN

Nu „produc" tumori FOTO: FREEPIK

Telefoanele mobile nu „produc" tumori

STUDIU. După boom-ul smartphone-urilor s-a crezut, fără o bază științifică suficientă, că ar putea exista legături între utilizarea telefoanelor mobile și tumorile pe creier. Telefoanele mobile nu sunt, însă, asociate cu tumori ale sistemului nervos central, ale glandelor salivare și ale tumorilor cerebrale. Aceasta este concluzia la care au ajuns experții de la Agenția australiană pentru protecția împotriva radiațiilor și siguranța nucleară.

3.600

de substanțe chimice aprobate pentru contactul cu alimentele, regăsite în ambalaje sau ustensile de bucătărie, au fost găsite în corpurile oamenilor, în urma unei cercetări, potrivit The Guardian. Substanțele chimice au fost găsite în sângele, părul sau laptele matern al persoanelor. Printre substanțe se numără și anumiți compuși chimici cunoscuți ca fiind foarte toxici, precum PFAS, bisfenol, metale, ftalați și compuși organici volatili.

Alcoolul favorizează apariția cancerului FOTO: FREEPIK

Risc de cancer pentru „băutorii înrăiți"

CANCER. Alcoolul joacă un rol important în dezvoltarea a șapte tipuri diferite de cancer, avertizează experții în oncologie. Persoanele considerate „băutoare înrăite" sunt bărbații care consumă 15 sau mai multe pahare pe săptămână și femeile care beau cel puțin opt pahare săptămânal. În aceste cazuri, riscul de a face cancer al corzilor vocale este de 2,6 ori mai mare. Riscul de cancer al gurii și al gâtului crește de 5 ori, al esofagului de 5 ori. În cazul cancerului hepatic, riscul se dublează. Riscul de cancer intestinal și rectal crește de 1,5 ori, iar cancerul de sân de 1,6 ori mai mare.

Cancerul la sân – incidență și factori de risc

Luna de conștientizare cu privire la cancerul de sân, celebrată în octombrie în fiecare an, aduce în atenție cancerul mamar, patologie care poate să apară la femeile de orice vârstă, chiar dacă nu au niciun factor de risc.

Cancerul este a doua cauză de deces la nivel mondial FOTO: FAN

CANCER DE SÂN. Cel mai mare număr de cazuri se înregistrează în rândul femeilor în vârsta între 50 și 69 de ani. Conform statisticilor, aproximativ 11,43% dintre cazurile de cancer de sân din Europa apar la femei cu vârsta sub 44 de ani; 54% apar la vârsta de 45-69 de ani, iar restul cazurilor la femeile peste această vârstă.

Riscul de apariție a bolii este reprezentat de: gen (simplul fapt de a fi femeie), înaintarea în vârstă, obezitate, consum de alcool, antecedentele familiale de cancer de sân, antecedentele de expunere la radiații, vârsta la care a debutat menstruația și vârsta la prima sarcină, consumul de tutun și terapia hormonală postmenopauză. Incidența cancerului crește cu vârsta, odată cu creșterea riscurilor pentru anumite tipuri de cancer, la care se adaugă mecanismele de reparare celulară care tind să fie mai puțin eficiente pe măsură ce o persoană îmbătrânește.

Cancerul este a doua cauză de deces la nivel mondial, reprezentând aproape 10 milioane de decese anual. Cele mai frecvente cancere sunt cancerele de sân, plămân, colon, rect și prostată.

Conform datelor Agenției Internaționale pentru Cercetare în domeniul Cancerului (IARC) din cadrul Organizației Mondiale a Sănătății (OMS), la nivel mondial, în anul 2020, cancerul de sân a devenit cel mai frecvent tip de cancer (2.26 milioane de cazuri,11,7%) depășind cancerul pulmonar (2,20 milioane, 11,4%). În același an, s-au înregistrat 685.000 decese prin cancer de sân.

La sfârșitul anului 2020, existau 7,8 milioane de femei în viață care au fost diagnosticate cu cancer de sân în ultimii 5 ani, ceea ce îl face cel mai răspândit cancer din lume. La nivel global, la femei, există mai mulți ani de viață pierduți, ajustați în funcție de dizabilitate (DALY) din cauza cancerului de sân decât orice alt tip de cancer.

În Europa 27, potrivit Agenției Internaționale pentru Cercetarea Cancerului, în 2022, cancerul de sân a reprezentat cel mai frecvent tip de cancer la femei din regiunea OMS Europa (557.532 cazuri noi, 12,51% din toate cazurile noi de cancer diagnosticate în Europa și 26,4 din cazurile de cancer la femei).

Mai multe decese

Conform Eurostat, numărul deceselor prin cancer de sân a crescut în perioada 2012-2020 cu 6.14%. România a înregistrat în această perioadă o creștere de 10.75% a cazurilor de cancer de sân. În 2022, în UE, cancerul de sân a dus la un număr de decese de aprox. 144.439, cu o mortalitate standardizată în funcție de vârstă de 14.8‰00.

În perioada 2011-2020, incidența cancerului de sân a scăzut de la 57,5‰00 femei în 2011, la 54,1‰00 femei în 2020. Incidența prin cancer mamar la femei, în anul 2020, pe medii, a fost mult mai mare în urban (63,3‰00 femei) decât în rural (42,6‰00 femei) și față de media pe total țară (54,1‰00 femei). Analizând în dinamică mortalitatea prin cancer de sân la femei, se constată un trend ușor ascendent, de la 27,2‰00 femei în 2011, la 30,7‰00 femei în 2020.

Situația în România

În România, în 2022, potrivit ECIS - European Cancer Information System, s-au înregistrat: 1.2685 cazuri noi de cancer de sân, cu o incidență standardizată pe grupe de vârstă de 69.4‰00 și 3.877 decese prin cancer de sân, cu o mortalitate standardizată pe grupe de vârstă de 16,6‰00.

Organizația Mondială a Sănătății recomandă screeningul organizat populațional, prin mamografie, adresat populației feminine cu vârste între 50 și 69 de ani, pentru că, în acest interval de vârstă, incidența este cea mai mare. Campania încurajează femeile cu vârste peste 40 de ani, să discute cu medicii despre factorii de risc proprii față de cancerul mamar.

Aproximativ 1/3 din decesele prin cancer sunt cauzate de consumul de tutun, indicele de masă corporală ridicat, consumul de alcool, consumul scăzut de fructe și legume și lipsa de activitate fizică.

Prin adoptarea măsurilor Codului European de Luptă Contra Cancerului, se poate reduce riscul individual de boală, iar la nivel populațional, peste 40% dintre cancere ar putea fi evitate:

- Nu fumați! Evitați fumatul acasă.
- Luați măsuri pentru a avea o greutate corporală sănătoasă.
- Limitați consumul de alcool.
- Alăptarea reduce riscul de cancer al mamei. Dacă puteți, alăptați-vă copilul.
- Fiți activ fizic în viața de zi cu zi.
- Evitați expunerea la radiații.

Sloganul campaniei este: „Depistează. Tratează. Vindecă. Învinge cancerul de sân, pas cu pas!"

Grupurile țintă ale campaniei sunt: femeile cu vârsta de 50-69 de ani, profesioniștii din sistemul de sănătate și populația generală.

Vaccinarea nu ar trebui tratată ca opțională

BUCUREȘTI. Președintele Casei Naționale de Asigurări de Sănătate (CNAS), Valeria Herdea, a pledat pentru o comunicare prin care oamenii să înțeleagă beneficiile vaccinării, atrăgând atenția că vaccinarea nu ar trebui discutată ca opțională.

„În ultima perioadă, post-pandemie, am asistat la un fenomen paradoxal. Deși am trecut prin pandemie și am înțeles ce înseamnă să fii vaccinat și să faci față la boli infecțioase, am uitat foarte repede lecțiile pandemiei, iar acoperirea vaccinală a scăzut foarte mult, de exemplu rată de aproximativ 70% pentru vaccinarea antirujeolică", a afirmat Herdea la conferința cu tema „Noul sezon epidemic: cinci amenințări pentru Sănătate. Cum reacționăm?", organizată, luni, de DCNews.

Ea a menționat că deși vaccinarea gripală a persoanelor vârstnice este gratuită și sunt informate, „există o rată scăzută de acceptanță" și multe cazuri de pacienți cu boli cronice decompensate.

„Trebuie să facem ceva să crească încrederea populației în personalul medical (...), să înțeleagă oamenii care sunt beneficiile vaccinării. (...) Din punctul meu de vedere, și îmi asum ceea ce spun, vaccinarea nu ar trebui discutată ca opțională. Fiecare dintre noi a avut o șansă să fie vaccinat și protejat atunci când era copil și la vremea respectivă nu aveam acces la toate vaccinurile care se găsesc în prezent. Ține doar de noi să ne vaccinăm copiii, pentru a le da dreptul să crească sănătoși", a adăugat Herdea.

De asemenea, Simin-Aysel Florescu, managerul Spitalului Clinic de Boli Infecțioase și Tropicale „Victor Babeș, consideră că „este necesară o lege a vaccinării prin care să trecem de pragul explicațiilor (...) pentru că, dacă vorbim de sănătate publică, vaccinarea nu mai este o alegere individuală". SURSA: AGERPRES

SFATURILE LUI RELI

Aurelia Gabor

Primim energie interioară!

Anotimpul meu preferat: toamna! Trăiesc cu toată simțirea culorile și melancoliile ei. Mă simt bine pe vremea asta răcoroasă ce are din când în când câteva raze de soare drept decor. Iubesc aurul și arama pădurilor ce ard acum la maximă intensitate pe fundalul unui cer de un albastru regal! Au mai rămas câțiva melancolici pe lumea asta ce-s înconjurați de cei preocupați de multe probleme, încruntați, ferecați pe dinăuntru cu lacăte, ce nu-și permit să piardă vremea cu peisaje și sentimente, lucruri mai alunecoase decât cojile de banană! Octombrie, sau brumărel ne dă de veste că iarna se apropie cătinel. S-a micșorat ziua, ploile-s reci și însoțite de pâcle. Luna frunzelor moarte și a zilelor ce se scutură împreună cu ele, lăsând calendarul fără foi... E drept că nu-ți poți permite suspinuri autumnale când în jurul tău e multă forfotă. Spectacol mare: mere, pere, struguri; se scot legumele, se strâng nucile, încep arăturile de toamnă, se adună ultimele gutui uitate în pomi, ce mai luminează livada asemeni unor lampioane. Ultimele păsări călătoare brăzdează cerul cu țipete ascuțite; au mai rămas ciorile și vrăbiile. S-a copt măceșul, iar brândușele violete învăselesc liziera pădurii. Găsim alune, scorușe, păducel. Totul e culoare, lumină, blândețe, belșug. Bucurii mărunte ce le vom lega cu nod în batistă, să le avem la îndemână când vor veni peste noi negurile și pâclele toamnei. În aceste dimineți friguroase ar fi bine să ne încălzim sufletul încă din zorii zilei, adresând cuvinte frumoase celor dragi. În drum spre locul de muncă bine ar prinde să mai renunțăm la mașină sau tramvai, mergând pe jos, ignorând nebunia din trafic, privind doar paleta de culori oferită cu atâta mărinimie de toamnă: lumina ca mierea, aurul și arama frunzelor, albastrul cerului, chiar și stropii de ploaie din zilele mohorâte. În loc să deschidem imediat umbrela, deschidem brațele, bucurându-ne de picăturile ce ating pielea. Primim energie interioară ce ne aduce aminte de copilărie, elimină stresul și putem să ne așezăm liniștiți la masa de lucru! Apoi seara, deschidem larg fereastra, simțind mirosul naturii ce intră în agonie. Și să ținem cont de odihnă și mișcare împărțind ziua în trei: 8 ore de odihnă, 8 ore de muncă și 8 ore de recreere. Veți spune că-i metodă învechită pentru cei care sunt programați ca roboții, trecând prin toamnă imuni la tot ce se petrece împrejur, dar, pe termen lung așa funcționează un organism sănătos: de 3X8 ! Nu uitați de practicarea unui sport potrivit vârstei, condiției fizice și stării de sănătate: plimbare, alergare, bicicletă, înot, yoga, grădinărit, sală de forță, sală de gimnastică aerobică. Cereți sfatul specialiștilor: medic de familie, medic specialist, antrenor, înainte de a începe un program sportiv, eliminând astfel riscurile privitoare la sănătate. Să nu uităm de fructe și legume ce s-au hrănit din plin cu lumină întregul an, iar acum este la ordinea zilei regimul alimentar naturist de maximă eficiență în această perioadă, pentru că, abia culese, roadele toamnei au toată energia și substanțele nutritve. Specialiștii în nutriție vă stau la dispoziție cu sfaturi utile. Iar eu îmi voi trăi până la capăt melancolia, voi fi tulburată, tristă, dar cu sufletul viu! Poate mai găsesc melancolici pe lumea asta și atunci va fi sărbătoare pe strada mea!

> În aceste dimineți friguroase ar fi bine să ne încălzim sufletul încă din zorii zilei, adresând cuvinte frumoase celor dragi

redactia.jurnalaradean@informmedia.ro

Proteste în Franţa

Uniunile profesionale din Franţa au îndemnat oamenii să ia parte la o zi întreagă de proteste, în prima zi a lunii octombrie. În Montpellier, în sudul Franţei, mii de persoane au ieşit în stradă pentru a protesta împotriva guvernului Michel Barnier. Protestatarii au solicitat creşteri salariale şi o reformă a sistemului de pensii. Protestele au fost organizate în ziua în care noul prim-ministru al Franţei a prezentat un discurs despre programul său de guvernare.

FOTO: EPA

Prima preşedintă a Mexicului

MEXICO CITY. Claudia Sheinbaum, prima femeie președinte a Mexicului, cea mai mare țară hispanofonă din lume, a depus marți jurământul pentru un mandat de șase ani în care fosta primăriță a capitalei Ciudad de Mexico va trebui să se confrunte cu flagelul violenței legate de droguri, transmite AFP.

„Sunt mamă, bunică, om de știință și credincioasă iar, de astăzi, prin voința poporului mexican, președintă", a declarat Claudia Sheinbaum, în vârstă de 62 de ani, devenind astfel președinta unei țări cu o populație de 129 de milioane de locuitori.

„Nu am reușit eu singură, noi toate am reușit", a adăugat nouă președintă, de formație fizician, într-un omagiu adus femeilor celebre sau anonime ale Mexicului la depunerea jurământului în fața deputaților și senatorilor adunați în Congres.

În luna iunie, Claudia Sheinbaum a câștigat alegerile prezidențiale cu aproape 60% din voturi sub umbrela partidului de stânga aflat la guvernare, Mișcarea de Regenerare Națională (MORENA) și a aliaților săi. Cu aproape 36 de milioane de voturi, ea a obținut cel mai bun vot din istoria țării, susținută de popularitatea președintelui în exercițiu.

SURSA: AGERPRES

Aproape 19 mii de secţii

BUCUREŞTI. Pentru alegerile parlamentare vor fi deschise 18.900 de secții de votare, dintre care aproximativ 1.300 pentru București, iar în jur de 950 vor fi amenajate în străinătate, a anunțat, marți, președintele Autorității Electorale Permanente (AEP), Toni Greblă.

El a menționat că 5 octombrie este termenul limită pentru depunerea candidaturilor și a semnelor electorale la Biroul Electoral Central pentru alegerile prezidențiale. Pe data de 8 octombrie vor putea fi depuse contestațiile la Curtea Constituțională, a precizat el în cadrul unei conferințe de presă susținute la sediul BEC.

În ce privește alegerile parlamentare, în țară, votul se va desfășura doar pe data de 1 decembrie, în timp ce, în străinătate, românii vor putea vota pe parcursul a două zile: sâmbătă și duminică (între orele 7,00 - 21,00). Dacă la ora 21,00 vor mai exista cetățeni în curtea secției de votare sau în imediata apropiere a acesteia, președintele secției de votare va putea decide prelungirea procesului, dar nu mai târziu de ora 23,59, când sistemul electronic va fi închis automat.

Vor fi tipărite aproximativ 19.900.000 de buletine de vot, pentru fiecare dintre Camerele Parlamentului. Pentru străinătate, la solicitarea MAE, vor fi tipărite câte 2.800.000 de buletine de vot, pentru fiecare Cameră. În ce privește alegerile parlamentare, fiecare cetățean va putea să voteze la secția la care este arondat. Pe liste suplimentare vor putea vota doar cei se află în afara localității.

„Dacă se află în altă localitate din județ, în afară de localitatea de domiciliu, poate să voteze pe listele suplimentare în afara localității sale. (...) Dacă sunt în București, Sectorul 1, iar strada mea este arondată la secția 127, eu nu pot să votez decât la secția nr. 127. Nu pot să votez în alt sector sau la altă secție de vot din sectorul în care locuiesc; numai dacă mă aflu în altă localitate. (...) Pentru președintele României, este cu totul altceva - poți să votezi oriunde în țară și în afara țării", a spus el.

SURSA: AGERPRES

Toni Greblă FOTO: FAN

Trecerea la Euro nu e fezabilă

Banca Naţională a României nu consideră că obiectivul de trecere la zona euro este fezabil în acest moment, a declarat marţi guvernatorul BNR, Mugur Isărescu.

Mugur Isărescu, guvernatorul Băncii Naţionale a României FOTO: FAN

BUCUREŞTI. „Banca Națională nu consideră că în momentul actual obiectivul de a trece la zona euro este fezabil într-o anumită perspectivă, pentru că totul depinde de maniera în care țara va reuși cu politici corecte, consistente, să reducă deficitul public spre 3%. Dacă asta se poate face în patru ani, în cinci ani, în șapte ani, probabil că atunci vom avea și o trecere la euro, nu mai devreme. Lucrurile sunt legate", a afirmat Mugur Isărescu, la audierile din Comisiile reunite de buget-finanțe ale Parlamentului.

Potrivit acestuia, o țară precum România nu își poate îndeplini obiectivele - autostrăzi, investiții - cu venituri bugetare mai mici de 30% din PIB decât prin lichidarea evaziunii și reducerea pe cât posibil a facilităților fiscale, dar și prin voință politică.

„Nu văd cum s-ar putea reduce deficitul adus în norme europene sub 3% altfel decât prin combinația de măsuri pe o parte de cheltuieli și pe o parte de venituri. Numai pe partea de cheltuieli rezonabil, oricine are posibilitatea să se uite la cifre, să facă niște calcule, este imposibil. (...) Nu găsiți țară europeană, cu excepția Irlandei, care e un caz cu totul specific, unde veniturile bugetare să fie sub 30%. (...) Nu văd modelul în care aceasta țară, care trebuie să mai facă și autostrăzi și investiții și așa mai departe, poate să-și găsească echilibrul cu venituri bugetare mai mici de 30%. Și atunci trebuie crescute aceste venituri, pentru ca deficitul să se restrângă. Și cum se pot face: unu - lichidarea evaziunii, doi - reducerea pe cât posibil a facilităților fiscale. (...) Reducerea pe cât posibil a favoritismelor, a normelor, portițelor prin care se acordă facilități fiscale. Și ultima - trebuie hotărât legat de impozitare. Nu există să zic o imposibilitate aici. (...) Fondul Monetar o să vină din nou și o să ne pretindă. Nu suntem în situația de a face un acord cu FMI, n-avem căutași de puțin, datoria publică este sub 60%, deci acesta nu este o necesitate. Dar să facem reforma fiscală ca să ne creadă piețele și să se reducă costurile și să se reducă costurile finanțării, asta da", a explicat Mugur Isărescu.

El a adăugat că măsuri și variante de măsuri există, se pot concepe. „E vorba de voință politică, de o decizie care categoric nu poate să fie luată într-un an electoral", a punctat oficialul BNR. Isărescu consideră, pe de altă parte, că firmele cu capital străin ar trebui finanțate din țară, prin bănci, pentru a nu se mai împrumuta din exterior, adăugând că se vede în datoria externă privată a României faptul că Dacia se împrumută parțial prin Renault.

SURSA: AGERPRES

Trei şcoli bombardate de israelieni

GAZA. Forțele de Apărare Israeliene (IDF) au declarat miercuri că au bombardat o a treia școală din Fâșia Gaza, despre care se presupune că ar fi folosită de Hamas, după ce alte două centre educaționale au fost atacate marți seara de avioane israeliene, atacuri soldate cu mai mulți morți, informează EFE.

Ținta celor mai recente bombardamente a fost școala Brig, susține armata israeliană pe rețeaua de socializare X, care acuză Hamas de operarea unui centru de comandă și control în clădirea școlii pentru a ataca Israelul.

Forțele israeliene nu au indicat dacă atacul a provocat victime, iar autoritățile din Fâșia Gaza încă nu au făcut comentarii. Bombardamentele au avut loc după ce, în noaptea de marți spre miercuri, IDF a raportat „atacuri precise asupra teroriștilor" în „centre care au servit anterior drept școli - Muscat și Rimal".

Numărul victimelor celor mai recente atacuri ale Israelului este incert. Agenția de știri palestiniană Shehab a raportat că cinci cadavre au fost recuperate dintr-un orfelinat din vestul Gazei, în timp ce agenția de știri palestiniană Wafa a remarcat că trei persoane au fost ucise în urma unui atentat la o școală și la un orfelinat „care adăpostea persoane strămutate", iar alte 20 de persoane au fost rănite.

Este a treia zi consecutiv când Israelul bombardează școli în Fâșia Gaza. Purtătorul de cuvânt al Apărării Civile din Fâșia Gaza, Mahmud Basal, a declarat că marți a avut loc un alt bombardament israelian asupra unei școli ce găduiește palestinieni strămutați în nordul Fâșiei, ucigând șapte persoane. Luni, un atac israelian asupra școlii Abu Jafar al Mansur din orașul Beit Lahia, în nordul Fâșiei Gazei, a provocat moartea a cel puțin două persoane.

SURSA: AGERPRES

Ruine în urma israelienilor FOTO: FAN

Încă nu intrăm în Visa Waiver

BUCUREŞTI. Ambasadorul Statelor Unite ale Americii în România, Kathleen Kavalec, a declarat marți că în următoarele luni mai trebuie parcurși o serie de pași importanți pentru a se stabili dacă România este, de fapt, eligibilă pentru a participa la Programul Visa Waiver. Ea a făcut precizarea la plecarea de la Palatul Victoria, după discuțiile avute cu premierul Marcel Ciolacu.

„Suntem recunoscători pentru parteneriatul strâns cu Guvernul român în eforturile noastre comune de a aduce România în Programul Visa Waiver, care ar ajuta la facilitarea călătoriilor turistice și de afaceri ale românilor în SUA fără a fi nevoie să solicite o viză. Programul este administrat de Departamentul de Securitate Internă al SUA și are la bază eforturile de cooperare cu guvernele partenere pentru a asigura îndeplinirea cerințelor de securitate a frontierei SUA. Mai trebuie parcurși o serie de pași importanți în următoarele luni pentru a stabili dacă România este, de fapt, eligibilă pentru a participa la Programul Visa Waiver", a afirmat Katheleen Kavalec.

Ambasadorul SUA la București a anticipat că vor avea loc consultări suplimentare între cele două guverne în această toamnă. Întrebată care sunt acei pași pe care România trebuie să-i facă, aceasta a precizat: „Există o serie de pași referitori la securitate și schimbul de informații și am semnat câteva acorduri în acest sens, care vor trebui implementate". Totodată, Katheleen Kavalec a punctat că acest program este doar pentru vize turistice și de afaceri, întrebată dacă sunt preconizate noi negocieri între cele două părți în vederea eliminării vizelor pentru românii care doresc să studieze în SUA sau să lucreze acolo.

SURSA: AGERPRES

Ambasadoarea SUA în România FOTO: FAN

JURNAL ARĂDEAN

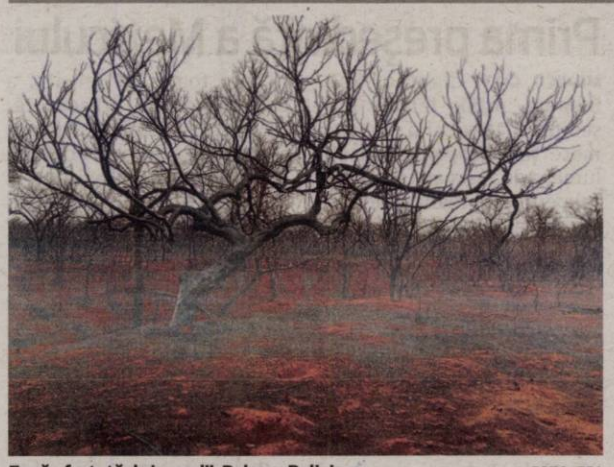

Zonă afectată de incendii, Robore, Bolivia FOTO: EPA

Stare de „dezastru naţional" în Bolivia

BOLIVIA. Guvernul bolivian a declarat luni țara în stare de „dezastru național" din cauza incendiilor de vegetație fără precedent care lovesc în principal departamentul Santa Cruz, cea mai bogată și mai populată regiune a țării, notează AFP. Măsura, semnată de președintele Luis Arce, „declară stare de dezastru național, din cauza amplorii impactului pagubelor produse de prezența incendiilor pe teritoriul național".

Decretul va face posibilă canalizarea ajutorului internațional și transferul resurselor economice de la guvernul central către departamente. Mai multe țări din America de Sud sunt pradă incendiilor devastatoare de vegetație, care au făcut morți și au acoperit orașele cu nori groși de fum. Încălzirea globală este pusă sub acuzare.

Ultimul raport al autorităților boliviene, datând de la începutul lunii septembrie, anunța 3,8 milioane de hectare de păduri și pajiști distruse în această țară cu 12 milioane de locuitori. Dar, potrivit departamentului Santa Cruz, cel mai afectat, incendiile au devastat săptămâna trecută 7,2 milioane de hectare în regiune, o cifră care depășește cu mult cele 4,2 milioane de hectare raportate în 2019. Potrivit autorităților departamentale, această regiune, care are trei milioane de locuitori, se confruntă cu „cel mai mare dezastru ecologic" din istoria sa.

Printre celelalte departamente afectate se află Beni din Amazonia boliviană, în nord-estul țării. Potrivit Observatorului regional al Amazoniei, în ultimii cinci ani, incendiile au distrus aproape jumătate de milion de hectare în Amazonia, în special în Brazilia și Bolivia. Potrivit Observatorului european Copernicus, cea mai mare pădure tropicală a planetei a cunoscut în ultimele luni „cele mai grave incendii din ultimele două decenii". Experții și autoritățile consideră că incendiile, adesea de origine criminală, se răspândesc mai ușor din cauza secetei intense actuale. În Bolivia, arderea pădurilor este o practică ancestrală în mediul rural, care începe între martie și aprilie și continuă până în octombrie.

SURSA: AGERPRES

Cea mai silenţioasă pasăre, bufniţa

În special speciile din familia Strigidae, cum ar fi bufnița polară sau bufnița mare cu coarne. Aceste păsări de pradă sunt cunoscute pentru zborul lor extrem de silențios, o adaptare evolutivă care le permite să vâneze prada fără să fie auzite. FOTO: EPA

Oraş invadat de papagali

ARGENTINA. Orașul Hilario Ascasubi, situat în apropierea coastei argentiniene de la Oceanul Atlantic, în estul țării, se confruntă cu o invazie a papagalilor, informează Reuters. Mii de păsări colorate în verde, galben și roșu au invadat, din cauza defrișărilor, dealurile din apropierea orașului, potrivit biologilor. Păsările ciugulesc cablurile electrice provocând pene de curent, iar țipetele lor și depunerile de excremente au întins la maximum nervii localnicilor. „Dealurile dispar, iar asta îi determină să vină mai aproape de orașe pentru a căuta hrană, adăpost și apă", a declarat biologul Daiana Lera, explicând că mare parte din pădurea argentiniană a dispărut treptat de-a lungul anilor.

În ultimii ani, papagalii s-au înmulțit, căutând refugiu în oraș pe perioada toamnei și a iernii. Sunt perioade când, potrivit localnicilor, acest oraș cu 5.000 de rezidenți numără până la 10 papagali pe cap de locuitor. Pe perioada verii, păsările migrează spre sud, în zonele stâncoase din Patagonia, în timpul sezonului de împerechere. SURSA: AGERPRES

Madonna a revenit în studioul de la Londra

Madonna FOTO: EPA

LONDRA. Cântăreața americană Madonna a revenit în studioul de înregistrări, la Londra, unde lucrează împreună cu producătorul britanic Stuart Price, directorul muzical al ultimului său turneu, „The Celebration Tour", din 2023-2024, relatează marți agenția EFE și contactmusic.com. „Regina muzicii pop" a postat pe rețelele sociale imagini din studio, atât singură, cât și alături de Stuart Price, cu care a lucrat și la „Drowned World Tour" din 2001 și care i-a produs albumul „Confessions on a Dance Floor" (2005). Succesul de care s-a bucurat „The Celebration Tour" ar fi determinat-o pe Madonna să reintre în studioul de înregistrări. Artista nu a precizat însă dacă lucrează la înregistrarea unui nou disc, al 15-lea album de studio după „Madame X" (2019). Pe lângă fotografiile în care apare lucrând cu Price, Madonna, în vârstă de 66 de ani, a postat imagini cu ea și iubitul ei, fotbalistul jamaican Akeem Morris, la un meci al echipei Chelsea.

SURSA: AGERPRES

Prinţesa Beatrice aşteaptă un copil

Prinţesa Beatrice şi Mozzi FOTO: EPA

MAREA BRITANIE. Prințesa Beatrice a Marii Britanii și soțul său, omul de afaceri Edoardo Mapelli Mozzi, așteaptă cel de-al doilea copil, conform unui anunț făcut marți de Palatul Buckingham, transmite Reuters. Beatrice, în vârstă de 36 de ani, este a 9-a în ordinea descendenței la tronul Marii Britanii și fiica mai mare a prințului Andrew (fratele mai mic al regelui Charles) și a ducesei de York, Sarah Ferguson.

Prințesa Beatrice s-a căsătorit cu dezvoltatorul imobiliar Mapelli Mozzi în iulie 2020 și au împreună o fiică, Sienna, în vârstă de 3 ani. Mapelli Mozzi mai are un băiat, Wolfie, de 8 ani, dintr-o relație anterioară. „Majestatea sa regele a fost informat și ambele familii se bucură de aceste vești", conform comunicatului palatului. Noul membru al familiei regale britanice urmează să se nască în cursul primăverii.

SURSA: AGERPRES

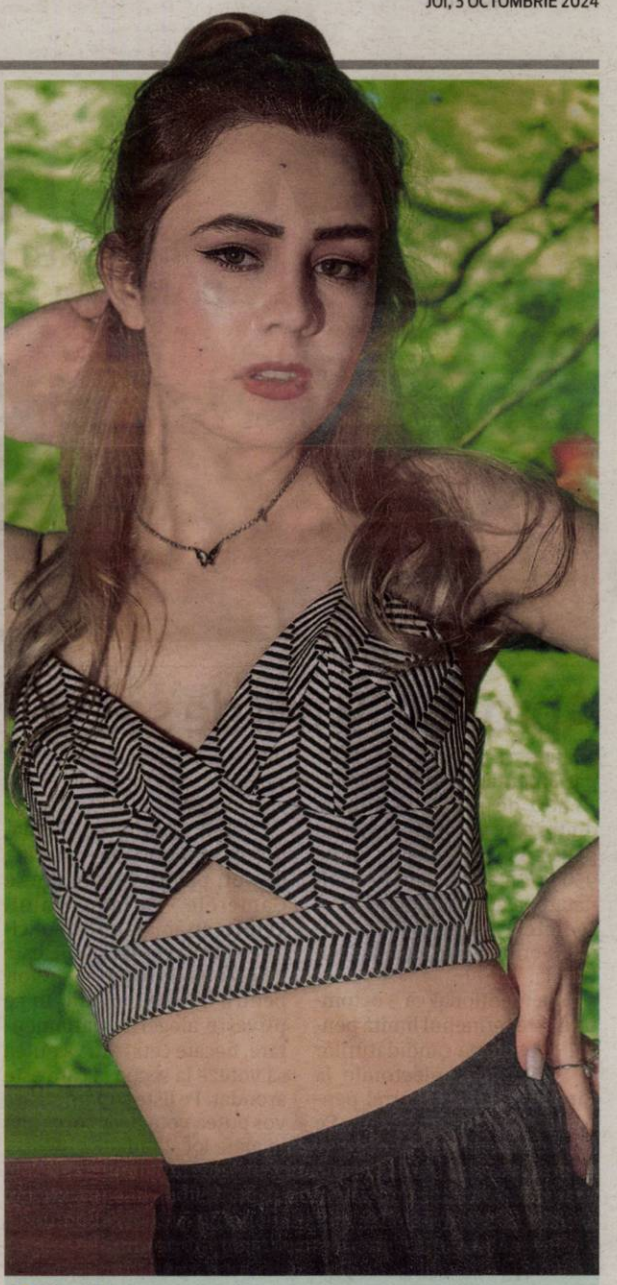

Evelyn

Pasionată de fashion. FOTO: OVI D. POP

Pierderi de gheaţă în Alpi

Gheţarii din Elveţia s-au topit într-un ritm peste medie în 2024 după ce căldura din această vară a dus la topirea zăpezilor abundente care au căzut în timpul iernii trecute.

Gheţarul Morteratsch FOTO: EPA

ELVEȚIA. La începutul acestui an, glaciologii au întâmpinat cu bucurie iarna grea și ninsorile de primăvară din Alpi, sperând că acest lucru va însemna stoparea topirilor consistente sau chiar o inversare a pierderilor de gheață. Dar după ce temperaturile din august au fost cu câteva grade Celsius peste limita înghețului chiar și la stația Jungfraujoch, aflată la o altitudine de 3.571 de metri, deasupra gheților Aletsch, oamenii de știință au măsurat pierderi record de gheață pe teritoriul țării în acea lună.

Per ansamblu, GLAMOS a spus că gheții elvețieni au pierdut 2,5% din volumele lor anul acesta, peste media din ultimul deceniu. „E îngrijorător pentru mine că, în ciuda unui început de an perfect pe care l-am avut pentru ghețari, grație iernii bogate în zăpadă și primăverii mai degrabă răcoroase și ploioase, tot nu a fost suficient", a declarat Matthias Huss, directorul GLAMOS. „Dacă tendința pe care am văzut-o anul acesta va continua, va fi un dezastru pentru gheții elvețieni", a adăugat el.

Unul dintre factorii care au accelerat pierderile de gheață în acest an a fost praful din Sahara. Acest praf dă o nuanță maronie sau roz stratului de gheață, inhibându-i abilitatea de a reflecta lumina Soarelui înapoi în atmosferă. În imaginile publicate de Matthias Huss pe rețelele de socializare în timpul excursiilor pentru colectarea datelor din ultimele săptămâni pot fi văzute pâraie noroioase care treceau prin straturi de gheață atât de subțiri, încât erau străpunse de rocile și de pietrișul de dedesubt. SURSA: AGERPRES

O sală a tronului antică, descoperită în Peru

PERU. Arheologii din Peru au descoperit dovezi care ar putea indica existența unei femei-conducător într-o vale dintr-o regiune costieră, în timpul culturii antice Moche, acum mai bine de 1.300 de ani. Dovezile includ un tron din piatră și scene unice reprezentate în picturi murale elaborate, informează Reuters. Caracteristicile muralelor antice „ar putea indica că spațiul a fost folosit de o femeie, posibil o conducătoare", a declarat Jessica Ortiz, directoare de cercetare în cadrul proiectului desfășurat la situl arheologic Panamarca, situat pe coasta nord-vestică a statului Peru. Cercetătorii au descoperit o sală a tronului decorată cu picturi care înfățișează o femeie puternică alături de creaturi marine și reprezentări ale unei semiluni și care stătea pe un tron în timp ce primea vizitatori. Indicii precum prezența părului uman și urmele de uzură asupra pietrei sunt indicii că tronul a fost folosit de o persoană.

„Cel mai interesant lucru sunt urmele de uzură", a spus arheologul Jose Ochatoma. „Nicio suprafață din acest loc nu a rămas neacoperită. Totul este pictat și decorat elegant cu scene și personaje mitologice", a adăugat Jose Ochatoma. El a comparat încăperea cu Capela Sixtină din Vatican, al cărei tavan este împodobit cu figuri biblice și scene pictate în frescă de Michelangelo. Cea din Peru, a spus Jose Ochatoma, „este un loc în care au fost surprinse scene aparținând ideologiei Moche". Potrivit arheologilor, sala tronului datează din secolul al VII-lea d. Hr.

SURSA: AGERPRES

Situl Panamarca FOTO: EPA

FONDAT 1989, APARE LA ARAD, E-MAIL: REDACTIA.JURNALARADEAN@INFORMMEDIA.RO; PUBLICITATE.JURNALARADEAN@INFORMMEDIA.RO

Directorul Paul Barta prezintă bilanţul CSŞ Gloria Arad
PAGINA 9

JURNAL ARĂDEAN

La Milano Fashion Week au fost prezente şi două modele din Arad
PAGINA 4

VINERI
4 OCTOMBRIE 2024
ANUL XXXVI, NR. 9672
12 PAGINI - 5 LEI

19° Temperaturile se vor situa între 11 şi 19 grade. Vântul va sufla cu 11 km/h.

DIMINEAŢA | AMIAZA | SEARA

Drumul spre Ghioroc FOTO: FAN

Vrea bani mai mulţi pe teren

ARAD. Exproprierile de pe drumul Sâmbăteni-Ghioroc nu sunt pe placul unui cunoscut milionar timişean, care are teren în zonă. Acesta nu este mulţumit de banii pe care îi va primi pe teren. /P.4

Minor bătut într-o frizerie

ARAD. Un tânăr de 18 ani este cercetat pentru loviri sau alte violenţe şi tâlhărie calificată, după ce a bătut un minor într-o frizerie din Arad, apoi i-a furat geaca. /P.10

Vor mai puţine lemne FOTO: FAN

Cerere mai mică pentru lemne

ARAD. Cererea de lemn de foc a scăzut în acest an la ocoalele silvice, chiar dacă preţurile au rămas neschimbate, pe perioada verii fiind aplicată şi o reducere de 15% la preţ. /P.3

Doborâţi pentru... siguranţă

15 din cei 30 de arbori marcaţi acum şase luni pe Bulevardul Revoluţiei au fost doborâţi joi, din raţiuni de siguranţă publică.

ARAD. Dacă în urmă cu mai bine de un an primarul Călin Bibarţ le dădea prioritate arădenilor în „conflictul" cu castorii, acum municipalitatea îi pune din nou în prim plan pe oameni, de data aceasta în detrimentul copacilor. Vorbim de 15 copaci de pe Bulevardul Revoluţiei care, potrivit arboriştilor arădeni, aveau probleme serioase cu structura lemnoasă şi prezentau pericol iminent de cădere pe carosabil. În consecinţă, au fost doborâţi.

Primul copac pus la pământ joi dimineaţă, în jurul orei 8, a fost un stejar aflat în proximitatea Primăriei; avea aproximativ 40 de ani şi o înălţime de peste 15 metri. Ceea ce i-a adus sfârşitul a fost o fisură a trunchiului, prin care a intrat o ciupercă ce i-a afectat iremediabil structura lemnoasă. Conform arboriştilor, ciuperca face ravagii în timp, transformând fibra lemnoasă într-un fel de burete care nu mai are putere să susţină copacul. Şi atunci, pentru a evita căderea - aşa cum s-a întâmplat duminică, în apropiere de Podgoria - s-a decis îndepărtarea. Atât teiul acela, cât şi cei 15 copaci doborâţi joi aveau aceeaşi ciupercă, cu acelaşi „mod de acţiune" şi cu acelaşi final anunţat. În mâna autorităţilor a stat doar decizia de a lăsa finalul la voia întâmplării sau de a-l programa astfel încât să nu-i pună în primejdie pe oameni.

„Împreună cu Glen Read, membru fondator şi preşedinte onorific al Consiliului Arboriştilor Europeni, am făcut o evaluare a copacilor şi am decis extragerea celor 15 cu risc ridicat de prăbuşire. Nu extragem decât arborii din proximitatea şoselei, care ar putea cădea pe carosabil, şi încă doi din interior, care sunt complet uscaţi. Pe cei aflaţi în interior vom continua să îi monitorizăm, să vedem ce se mai poate salva, pentru că, în cazul lor, pericolul este redus, ei putând să cadă doar pe spaţiul verde" - spune Valentin Latti, reprezentantul arboriştilor arădeni. **JA-D.D.**

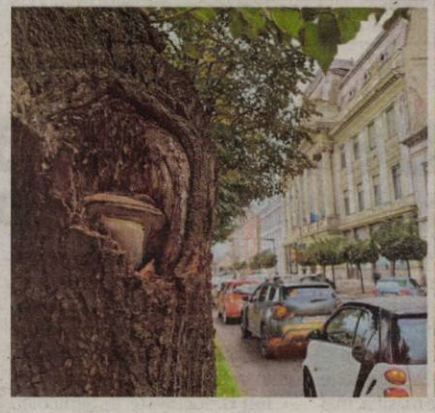

Fenomenul violenţei domestice, în creştere, la Arad

În primele opt luni ale anului curent au fost emise mai multe ordine de protecţie provizorii de către poliţiştii arădeni, faţă de aceeaşi perioadă a anului trecut.

ARAD. În judeţul Arad, de pe 1 ianuarie până pe 31 august, poliţiştii au emis 161 de ordine de protecţie provizorii, 90 fiind emise în mediul urban şi 71 în mediul rural. 55 dintre acestea au fost ulterior transformate în ordine de protecţie de instanţele de judecată. În aceeaşi perioadă, poliţiştii au intervenit la 656 de cazuri de violenţă domestică, dintre care 390 în mediul urban şi 266 în mediul rural. Din totalul ordinelor de protecţie provizorii emise, 160 au fost confirmate de unităţile de parchet.

În aceeaşi perioadă a anului precedent, au fost emise 149 de ordine de protecţie provizorii, arată datele puse la dispoziţie de Inspectoratul de Poliţie Judeţean Arad.

„Un număr mai mare de infracţiuni din sfera celor de violenţă domestică arată amploarea fenomenului şi necesitatea de a interveni cu toate mijloacele legale pentru diminuarea lui. În acelaşi timp, indică faptul că victimele violenţei domestice au din ce în ce mai mare încredere să sesizeze instituţia noastră", transmit cei de la IPJ Arad. /P.10

Astăzi publicăm suplimentul de programe TV pentru perioada dintre 5 şi 11 octombrie 2024. Se difuzează gratuit.

Cod galben de vânt în Arad

ARAD. De joi seara până vineri seara Aradul este sub cod galben de avertizare meteorologică privind intensificările vântului. Potrivit ANM, codul galben va fi în vigoare până vineri, 4 octombrie, ora 21. /P.3

A făcut infarct la cimitir

SEMLAC. Un bărbat de 69 de ani a făcut infarct şi a murit în zona cimitirului din Semlac, acolo unde se afla la o partidă autorizată de vânătoare. Medicii de pe SMURD nu au mai putut face nimic pentru a-l salva. /P.10

Mircea Rednic FOTO: FAN

Rednic vrea prima victorie la Arad

ARAD. Trei puncte este obiectivul UTA-ei la meciul de azi cu Petrolul Ploieşti, de pe arena „Francisc Neuman", de la ora 18. Mircea Rednic nu este interesat de problemele oaspeţilor, deoarece îşi doreşte prima victorie la Arad. „Puriul" nu crede într-o atmosferă ostilă pe stadion. /P.9

Poftiţi la fARAD!

Cea de a 11-a ediţie a Festivalului Internaţional de Film Documentar fARAD s-a deschis miercuri seara cu filmul „Nasty", proiectat în prezenţa regizorului Tudor Giurgiu, dar şi a preşedintei festivalului, Corina Şuteu, şi directoarei CMC Arad, Daniela Pădurean-Andreica. Până duminică, 6 octombrie, arădenii sunt aşteptaţi la Cinema Arta să urmărească poveşti despre campioni şi drumul către succes, despre eşecuri şi duritatea competiţiilor, despre gustul triumfului, dar şi despre preţul acestuia. FOTO: C.A.

Ediţia a IX-a
TÂRGUL LOCURILOR DE MUNCĂ
11 - 12 octombrie 2024
Arad JOB Expo
Teatrul Clasic „I. Slavici" Arad
INTRAREA LIBERĂ!
vineri, 11 octombrie 2024 - 10-18
sâmbătă, 12 octombrie 2024 - 10-16
Organizatori: Inform Media Press SRL | JURNAL ARĂDEAN | ARAD ONLINE www.aradon.ro
Partener instituţional: AJOFM ARAD

Remember: 4 octombrie

1226 A murit Francisc de Assisi, întemeietorul Ordinului franciscan (n. 1181)

1669 A murit Rembrandt, pictor olandez (n. 1606)

1814 S-a născut Jean-François Millet, pictor francez (d. 1875)

1873 S-a născut matematicianul Gheorghe Ţiţeica (d. 1939)

1883 Primul Orient-Express, având ruta Paris - Varna (Bulgaria)

1904 A murit Frédéric Bartholdi, sculptor francez (n. 1834)

1924 S-a născut actorul american de film Charlton Heston (d. 2008)

1934 S-a născut **Mircea Albulescu,** actor român de teatru şi film

1943 S-a născut actorul şi cîntăreţul Florian Pittiş (d. 2007)

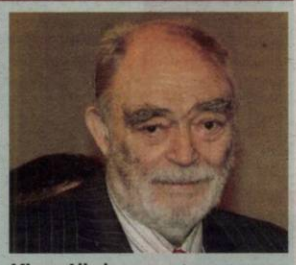

Mircea Albulescu FOTO: LIBERTATEA

1957 Uniunea Sovietică a lansat în spaţiu primul satelit artificial, denumit Sputnik

1965 Papa Paul al VI-lea ajunge la New York, devenind primul suveran pontif care vizitează Statele Unite

1970 A murit Janis Joplin, legendă a muzicii rock (n. 1943)

1978 S-a născut Marius Manole, actor român de teatru

2003 A murit Elisabeta Rizea, simbol al rezistenţei anticomuniste

Întreruperi de curent

Vineri, 4 octombrie 2024. În judeţ – h. 9:00 – 17:00 – Şimand(p), Agrişu Mare, Măderat(p), Arăneag, Drauţ, Căsoaia, Nădlac(p), Şebiş.

În municipiu – h. 9:00 – 17:00 – str. Şezătorii, A. Purice, G Bruno, I. Cosânzeana, Haşdeu, Muşetel, Socului, N. Oncu, I. Felea, C. Brâncoveanu, I. Fluieraş, Baba Novac, C-tin Brâncuşi.

Sănătate

• **CABINET GINECOLOGIC:** Cabinet ginecologic Arad, B-dul Decebal 11 (lângă Hotel Aradul), chiuretaj medicamentos, eco 4 D, test PAP.TEL: 0770823850, 0723643581

• **Policlinica DR. TURCIN, oferă:** Cardiologie (EKG, Ecografie cardiacă, Doppler vascular, Holter EKG şi TA, Test de efort), Oftalmologie (chirurgie pol anterior; CV computerizat; optică medicală), **NOU–OZONOTERAPIA,** ORL (videoendoscopie), Pneumologie, Neuropsihiatrie, Medicină de familie, Ecografii generale. **Telefon: 0257/285510, www.policlinica-turcin.ro**

• **Farmacia GLYKON–UTA**, Bl U 6 (vis-a-vis de biserica în construcţie). Deschis zilnic: luni-vineri 07.00 -21.00 sâmbătă şi duminică 08.00-18.00. **Telefon: 0257/241197.**

Sudoku

REGULI:
În fiecare bloc sunt câteva cifre între 1 şi 9, stabilite dinainte. Acestea trebuie completate cu cifrele lipsă, în aşa fel încât fiecare număr să figureze o singură dată. De asemenea, cifrele de la 1 la 9 trebuie să figureze o singură dată atât pe rândurile orizontale cât şi pe coloanele verticale ale celor nouă blocuri luate împreună.

ÎNCEPĂTORI

						6		8
	9		1				4	
8		1	2					
				3				
		4			7			
		2				5	9	3
				6		9	3	1
		6	9	4				
	8							7

AVANSAŢI

8	1			6				3
		7		3			9	
5	4				6	8		
			4		3	7		
		6	2					
9		3		2				7
				9	1			
2			5					

Soluţiile jocurilor din numărul precedent:

ÎNCEPĂTORI

9	3	4	1	2	5	7	6	8
7	8	5	3	9	6	4	1	2
1	2	6	4	7	8	3	9	5
3	6	1	2	4	9	5	8	7
8	5	7	6	3	1	2	4	9
2	4	9	5	8	7	6	3	1
5	1	2	8	6	3	9	7	4
6	9	8	7	5	4	1	2	3
4	7	3	9	1	2	8	5	6

AVANSAŢI

6	3	2	4	8	7	9	1	5
4	1	7	3	9	5	8	2	6
9	5	8	1	2	6	7	4	3
3	8	6	7	1	9	4	5	2
5	9	1	2	4	3	6	7	8
2	7	4	5	6	8	3	9	1
7	6	3	9	5	2	1	8	4
8	4	5	6	7	1	2	3	9
1	2	9	8	3	4	5	6	7

Citire apometre

Vineri, 04.10.2024. Arh. M. Tabacovici, Petalelor, Berzei, Ioan Păun Pincio, Titan, Diaconul Coresi, Miraj, Gheorghe Sion, Basarab I, Eroilor, Nicolae Horga, Gladiolelor, Constantin Gurban, Lucernei, Măcieşului, Furnicii, Posada, C. D. Loga, Gutuilor, Banatului, Mr. Nicolae Dărăban, Teodor Mariş, Ovidiu, Radu De La Afumaţi, Trompetei, Diogene, Cezar, Memorandului, Infanteriei, Micşunelelor, Achile, Hector, Cetăţii, Spartacus, Ilie Minea, Vasile Bogrea, Vasile Pârvan, Nicolae Densuşianu, Gladiator, 13 Martiri, Eugen Popa, Corabiei, Troiei, Badea Cârţan, Ciocârliei, Bârsei, Panait Cerna, Remus, Putnei, Grigore Ureche, Salciei, Moşilor, Căminului, Veronica Micle, Sava Tekelia, Emil Gârleanu, Piaţa Sârbeasca, Iakob Cardoş, Nicola Alexici, Trandafirilor, Preparandiei, Dornei.

Pieţe şi târguri

Astăzi este zi de piaţă la Ineu, Lipova, Covăsânţ, Mişca, Moneasa, Şepreuş, Şimand, Vladimirescu, Şeitin. **Tot astăzi se organizează târguri săptămânale la** Ineu, Şepreuş, Şimand.

Sâmbătă este zi de piaţă la Chişineu-Criş, Lipova, Pâncota, Felnac, Grăniceri, Hălmagiu, Moneasa, Pecica, Vărşand, Socodor, Vladimirescu, Zimandu Nou, Covăsânţ. **Târguri săptămânale se desfăşoară astăzi la** Lipova, Pâncota, Hălmagiu, Moneasa.

S.C. MIGE PROD S.R.L.

ANGAJEAZĂ PENTRU FABRICA DIN FÎNTÎNELE:

MUNCITORI NECALIFICAŢI şi TÂMPLARI — pentru montat - cartonat schelete din lemn pentru mobilier tapitat

OFERIM:
- Salarizare 4000 lei brut, majorare după trei luni
- Tichete de masă în valoare de 40 lei/zi
- Analize medicale gratuite la angajare
- Program într-un singur schimb
- Transport gratuit din Arad şi din judeţ

Relaţii: de luni până sâmbătă între orele 7:30-16:00
Telefon 0257 456 100 sau 0728 235 305

ANUNT PUBLIC nr. 1

S.C. SAFIR ARAD S.R.L., titular al **PLAN URBANISTIC ZONAL "ZONA SERVICII-SALA EVENIMENTE SI SPATII CAZARE"** amplasament com. Vladimirescu, jud. Arad–extravilan-CF 322577 suprafata totala 45.600 mp, anunta publicul interesat ca s-a depus documentatia in vederea obtinerii avizului de mediu pentru avizarea planului urbanistic zonal.

Observatiile publicului se primesc in scris la sediul APM ARAD, Splaiul Muresului, F.N., zilnic intre orele 08-16, in termen de 18 zile calendaristice de la aparitia anuntului.

(10257 - H 6072)

Horoscop

BERBECUL (III.21.-IV.20.)
Eşti un adevărat maestru al seducţiei. De ceva timp, ai reuşit să atragi un număr de oameni lângă tine. Se pare că nimeni nu poate rezista farmecului tău, dar astăzi vei începe să te gândeşti la acest proces de seducţie. Ar trebui să fii atent şi vigilent.

TAURUL (IV.21.-V.20.)
Eşti un adevărat fermecător. Niciunul dintre prietenii tăi nu îţi poate rezista. Astăzi ar trebui să încerci să dai ultimul retuş personalităţii tale. Într-adevăr, vei putea beneficia de alinierea planetară pe măsură ce interacţionezi cu ceilalţi.

GEMENII (V.21.-VI.21.)
Ziua va fi calmă, liniştită şi simţi cu tărie că poţi să termini tot ceea ce ai întreprins. Probabil că ai ocazia să adaugi modificările finale la unele proiecte la care ai lucrat. Această reorganizare îţi va oferi timp liber, în care vei întâlni oameni interesanţi.

RACUL (VI.22.-VII.22.)
Eşti foarte tolerant faţă de o anumită persoană din anturajul tău, ceea ce se datorează probabil naturii tale generoase. Crezi că fiecare ar trebui să aiba propriile sale experienţe şi eşecuri. La urma urmei, învăţăm cu toţii din propriile noastre greşeli.

LEUL (VII.23.-VIII.23.)
Astăzi este posibil să ai o diferenţă de opinie cu o rudă. Vei încerca să rezolvi această problemă, dar vei fi iritat de situaţia prezentă şi aproape vei simţi că relaţia ta a fost schimbată definitiv. Probabil că există doar o lipsă de comunicare între voi.

FECIOARA (VIII.24.-IX.23.)
Eşti o persoană emoţională, dar poţi fi uşor destabilizat de ceea ce citeşti la ştiri sau vezi la televizor. De ce eşti întristat sau rănit de problemele lumii? Dacă ai simţit violenţă în jurul tău în ultima vreme, vei fi fericit să ştii că îţi poţi vindeca rănile azi.

BALANŢA (IX.24.-X.23.)
A sosit momentul să te concentrezi asupra vieţii tale personale. Viaţa ta a avut cu siguranţă momentele ei. Ultimele luni au fost deosebit de pline de emoţii. Dacă insişti să îţi păstrezi hotărârea mentală, vei atinge obiectivele pe care ţi le-ai stabilit.

SCORPIONUL (X.24.-XI.22.)
Chiar dacă ar trebui să ai grijă de finanţele tale, ai tendinţa de a cheltui mulţi bani. Din fericire, ai ocazia să faci mult profit. Investiţiile tale sunt solide, dar nu-ţi cheltui noua bogăţie pe lucruri frivole. Îţi vei îndeplini obiectivele dacă eşti vigilent.

SĂGETĂTORUL (XI.23.-XII.21.)
Îţi neglijezi adesea sănătatea, iar echilibrul corpului tău suferă din cauza asta. A sosit momentul să iei în considerare un control medical, doar pentru a fi în siguranţă. Îţi place să descoperi lucruri noi. Încearcă să găseşti timp de odihnă şi să te relaxezi.

CAPRICORNUL (XII.22.-I.20.)
Astăzi vei avea tendinţa să-ţi analizezi viaţa. Te vei gândi la stilul tău de viaţă şi la mâncarea pe care o consumi. Mănânci alimente care sunt bune pentru corpul tău? Faci suficiente exerciţii? Stelele te vor ajuta să te concentrezi asupra sănătăţii tale.

VĂRSĂTORUL (I.21.-II.20.)
Următoarele săptămâni vor fi pline de schimbări în viaţa ta personală. Ai relaţii de colaborare cu prietenii tăi, dar trebuie să fii cu ochii pe personalitatea ta puternică şi să-i laşi şi pe ceilalţi să se exprime. Încearcă să rămâi vigilent.

PEŞTII (II.21.-III.20.)
Unii oameni au tendinţa de a fi timizi. Pentru ei, este esenţial să păstreze un profil scăzut. Probabil crezi că eşti şi tu aşa, dar te înşeli. Ai nevoie de puţină linişte. Există o mulţime de lucruri interesante în interiorul tău, care trebuie să iasă la iveală. Crede în tine.

„Jurnal arădean" vă ascultă

Pentru sesizări Difuzare sună la telefon: 0257.241.151

De luni până joi, între orele 11.00-13.00, la telefonul 0257.212.055.

ARAD. Alex S. circulă zilnic cu maşina în zona centrală şi atrage atenţia autorităţilor că pe strada Horia e o groapă pe care niciun şofer nu o poate evita pentru că se află pe singura bandă pe direcţia de mers dinspre Primărie spre Bibliotecă. Groapa s-a format aproximativ în dreptul porţii de după Agenţia CEC, pe lângă o gură de canal şi scurgerea pluvială. E suficient de mare încât să-ţi strice maşina, mai ales dacă circuli zilnic prin acel loc. „Cine suportă paguba, cine achită reparaţiile?" - întreabă arădeanul, revoltat din cauza faptului că „situaţia" e la doi paşi de Primărie. „Poate n-ar strica să mai iasă funcţionarii din birouri, să vadă în ce stare e oraşul şi să ia măsuri" - recomandă cititorul nostru.

Ion G. locuieşte în Sânicolau Mic şi e foarte nemulţumit de închiderea pasarelei peste liniile de tren din Gara Aradul Nou. „În afară de faptul că au închis-o, nu au făcut absolut nimic. Iar locul de trecere pus la dispoziţia oamenilor este total impropriu - plin de bălării, de apă atunci când plouă, ca să nu mai vorbim de faptul că uneori sunt staţionate trenuri şi trebuie fie să le ocoleşti, fie să treci printre vagoane" - relatează arădeanul. **JA-D.D.**

Vremea

Vineri, 4 octombrie

www.aradon.ro

12° LA ORA 6 — temperaturile se vor situa între 11 şi 12 grade. Vântul va sufla cu 10 km/h dinspre SV.

20° LA ORA 18 — temperaturile se vor situa între 19 şi 20 grade. Vântul va sufla cu 11 km/h dinspre NV.

Ziua precedentă

Arad	14/17	Umiditate:	78%
Lipova	14/17	Presiune:	1010 mb
Chişineu-Criş	14/17	Precipitaţii:	5%
Săvârşin	13/16	Vânt:	10 km/h
Sebiş	13/16	Direcţie vânt:	N-V

Soarele

Răsare: 07:36
Apune: 19:10

Azi

Temperaturile se vor situa între 11 şi 19 grade. Vântul va sufla cu 11 km/h, dinspre N-V.

FAZELE LUNII

2.10 · 10.10 · 17.10 · 24.10

VINERI	SÂMBĂTĂ	DUMINICĂ	LUNI
11° 18°	11° 16°	10° 16°	8° 18°
averse	noros	noros	noros

Calendar

Biserica ortodoxă: Sfântul Mucenic Ierotei Post
Biserica greco-catolică: Sf. ep. Ieroteu; [Sf. Francisc de Assisi]
Biserica romano-catolică: Sf. Francisc din Assisi **

Prognoză pentru trei zile

Temperaturile minime vor fi cuprinse între 8 şi 11 grade, iar cele maxime între 16 şi 18 grade.

Temp.minime: 8 - 11°C
Temp.maxime: 16 - 18°C

JURNAL ARĂDEAN
B-dul Revoluţiei nr. 62, Arad
Nr. ISSN: 1220-7489

BRAT Auditat de BRAT
Reclamaţii difuzare: 0257.241.151

Şef departament publicitate şi departament difuzare: Cristian Sulinţan
Marea publicitate: 0257.280904
Mica publicitate: 0257.210775; B-dul Revoluţiei, nr. 62
Tiparul executat la: Mediaworks Hungary Zrt., 6729, Szeged

Redactor şef: Flavius Ştefcu Responsabil de număr: **Diana Duţu**
Departamente: Eveniment: Alin Gherasim; Sorina Ambruş; Economic: Andreea Pintea; Social: Diana Duţu; Sport: Daniel Scridon, Leo Sfăra; Andreea Vlase; Cultură: Eugen Rogojan.
Tehnoredactare: Ghizela Şerban, Munteanu Daniel.
REDACŢIE: tel. 0257.212.055; e-mail: redactia.jurnalaradean@informmedia.ro, adevaruldearad@informmedia.ro, publicitate.jurnalaradean@informmedia.ro, publicitate.adevarul@informmedia.ro

2024 vs. 2023: Cerere mai mică pentru lemnele de foc

Chiar dacă preţurile au rămas neschimbate, la ocoalele silvice cererea de lemn de foc este mai mică.

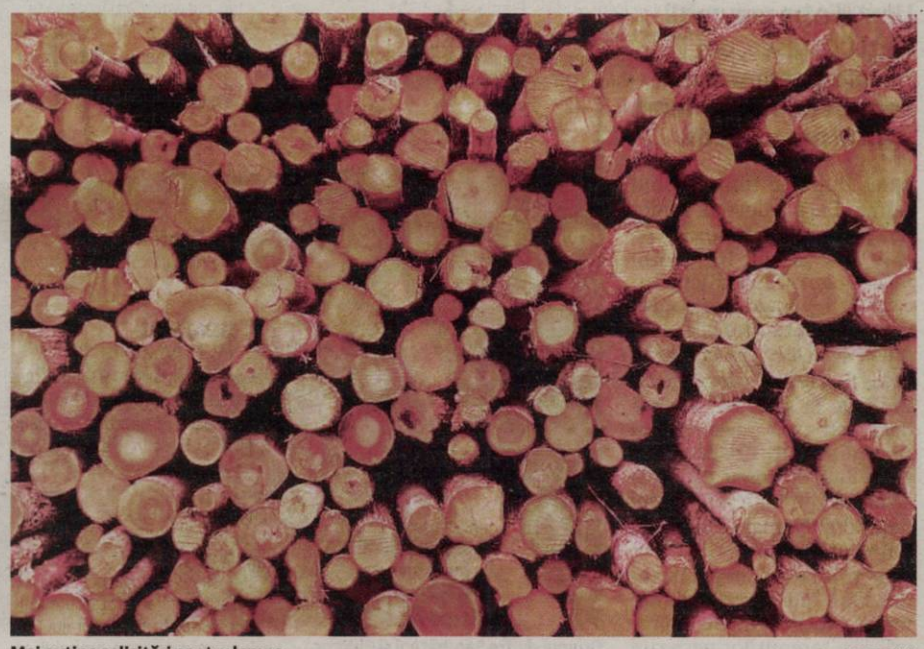

Mai puține solicitări pentru lemne FOTO: FAN

ARAD. Cererea de lemn de foc a scăzut în acest an la ocoalele silvice de stat din judeţul Arad, chiar dacă preţurile au rămas neschimbate, pe perioada verii fiind aplicată şi o reducere de 15 la sută pentru a se mai creşte vânzările, astfel că în momentul de faţă mai există cel puţin 20.000 de metri cubi disponibili pentru populaţie.

Reprezentanţii Direcţiei Silvice Arad au transmis joi, la solicitarea AGERPRES, că, la cele zece ocoale din judeţ, doar în această săptămână au fost puşi la vânzare aproximativ 10.000 de metri cubi de lemn de foc. Cea mai mare cantitate este disponibilă la Ocolul Silvic "Iuliu Moldovan" din municipiul Arad - 4.540 metri cubi, în timp ce în oraşul Lipova sunt disponibili 123 de metri cubi.

Disponibil

Conform sursei citate, cererea de lemn a scăzut în acest an, motiv pentru care pe parcursul verii s-a aplicat o reducere de 15% la preţul metrului cub. Până la această dată, s-au vândut către populaţie 42.700 metri cubi, cu câteva mii de metri cubi mai puţin faţă de anul trecut la aceeaşi dată. Până la finele anului, ocoalele mai au disponibili peste 20.000 de metri cubi.

Preţuri

Preţurile de valorificare variază între 160 lei/mc şi 370 lei/mc (cu TVA), în funcţie de specie, sortiment şi condiţia de livrare. De exemplu, un metru cub de lemn de foc din esenţe tari în zona de deal-munte este de 280 lei dacă este cumpărat direct de la drumul forestier sau 340 de lei dacă este ridicat din depozit. La ocoalele silvice din zona de câmpie, un metru cub de lemn din esenţă tare costă 300 de lei la marginea drumului sau 360 lei dacă este cumpărat din depozit.

Lemnele din esenţe moi pornesc de la 200 de lei, iar răşinoasele, de la 160 de lei.

Esenţe

Lemnul de foc vândut de ocoalele de stat din Arad este în proporţie de 83% din esenţe tari, în timp ce 10% reprezintă esenţe moi, iar 7% răşinoase.

Cereri

Persoanele interesate pot depune cereri la ocolul silvic cel mai apropiat sau la primărie.

SURSA: AGERPRES

Suprafaţa

Direcţia Silvică Arad gestionează aproximativ 48% din suprafaţa forestieră a judeţului, care are peste 200.000 de hectare. Restul pădurilor sunt private sau ale primăriilor.

Fără tramvaie de la Vladimirescu la Ghioroc

ARAD. Primăria, în colaborare cu Compania de Transport Public, informează că luni, 7 octombrie 2024, se suspendă circulaţia tramvaielor pe tronsonul Vladimirescu - Ghioroc. Măsura a fost luată din cauza executării unor lucrări de amenajare a trecerii la nivel cu linia de tramvai din dreptul intersecţiei DN7 - DJ709G. „Urmare a acestui fapt, vagoanele aferente Liniilor 11 şi 12 vor avea cap de linie la Renaşterii, de unde vor fi înlocuite cu autobuze ce vor opri în staţiile de autobuz aflate în vecinătatea celor de tramvai. Vagoanele aferente Liniilor 9 şi 10 vor circula respectând programul normal. Vă mulţumim pentru înţelegere" - transmite Primăria. **JA-D.D.**

Cod galben de vânt în Arad

ARAD. De joi seara până vineri seara Aradul este sub cod galben de avertizare meteorologică privind intensificările vântului. Potrivit ANM, codul galben va fi în vigoare până vineri, 4 octombrie, ora 21. „În intervalul menţionat, vântul va avea intensificări în Banat, sudul Crişanei şi în Carpaţii Meridionali, cu viteze în general de 55...65 km/h, iar pe creste rafalele vor depăşi 70...80 km/h. În funcţie de evoluţia şi intensitatea fenomenelor meteorologice, Administraţia Naţională de Meteorologie va actualiza prezentul mesaj inclusiv prin avertizări pentru fenomene severe imediate (nowcasting)", transmit meteorologii.

De asemenea, până pe 7 octombrie este în vigoare şi atenţionare privind ploile moderate. Meteorologii spun că întreaga ţară va fi acoperită de precipitaţii, aversele putând să fie însoţite pe spaţii mici de descărcări electrice, iar în intervale scurte de timp sau prin acumulare se vor înregistra cantităţi de apă de 20...30 l/mp şi pe arii restrânse peste 40...50 l/mp. **JA-A.P.**

Intensificări ale vântului FOTO: FAN

Ediţia a IX-a

Târgul LOCURILOR DE MUNCĂ
11 - 12 octombrie 2024

Arad JOB Expo

Teatrul Clasic „I. Slavici" Arad

- vineri, 11 octombrie 2024 - 10-18
- sâmbătă, 12 octombrie 2024 - 10-16

INTRAREA LIBERĂ!

Organizatori: Inform Media Press SRL, JURNAL ARĂDEAN, ARAD ONLINE www.aradon.ro

Partener instituţional: AJOFM ARAD

JURNAL ARĂDEAN

O nouă sesiune Fidelis cu dobânzi preferenţiale

Ministerul Finanţelor a lansat o nouă emisiune FIDELIS de titluri de stat pentru populaţie.

ARAD. Ajuns la a cincea emisiune din acest an, FIDELIS continuă să fie o soluție atractivă de economisire pe piața titlurilor de stat, oferind populației un instrument sigur și avantajos. De la lansare, Programul a atras peste 230.000 de subscrieri, un număr care reflectă încrederea românilor în titlurile de stat, a transmis Ministerul Finanțelor. În același timp, un aspect important este sprijinul acordat donării de sânge, prin condițiile speciale oferite donatorilor, care primesc un punct procentual în plus la dobândă. Peste 11.000 de donatori-investitori au răspuns deja acestei inițiative și au subscris peste 1,4 miliarde de lei în titlurile de stat FIDELIS.

Tranșa dedicată donatorilor de sânge se va aplica pentru titlurile de stat emise în lei, cu scadență la un an, având o dobândă de 6,85%. De asemenea, un alt beneficiu oferit donatorilor este scăderea de zece ori a pragului minim de subscriere, de la 5.000 de lei la 500 lei. Vor beneficia de aceste condiții persoanele care dovedesc că au donat sânge începând cu 1 mai 2024.

Persoanele fizice rezidente și nerezidente cu vârsta de peste 18 ani pot subscrie în titlurile de stat FIDELIS denominate în lei și în euro, prin intermediul băncilor partenere BT Capital Partners&Banca Transilvania, Banca Comercială Română, B.R.D. - Groupe Société Générale și Alpha Bank, titluri care sunt listate la Bursa de Valori București.

Titlurile de stat FIDELIS conțin titluri de stat în lei, cu scadențe de 1 an și 5 ani și dobânzi anuale de 5,85% și, respectiv, 7%, și titluri de stat în euro, cu scadențe de 1 an și 5 ani și dobânzi anuale de 3,95%, respectiv, 5%. Valoarea nominală a unui titlu de stat FIDELIS este de 100 de lei pentru emisiunea în lei și 100 de euro pentru emisiunea în euro, iar pragul minim de subscriere este de 5.000 de lei, respectiv, 1.000 de euro.

În procesul de subscriere a titlurilor de stat FIDELIS nu se percep comisioane de către băncile intermediare, iar veniturile obținute, atât din dobânzi, cât și din câștigurile de capital sunt neimpozabile. De asemenea, există posibilitatea de a vinde titlurile înainte de scadență, primind dobândă aferentă perioadei de deținere.

JA-A.P.

Titlurile de stat FIDELIS conţin titluri de stat în lei FOTO: FAN

Cristescu vrea să se îmbogăţească pe seama arădenilor

Unul dintre renumiţii fraţi Cristescu, din Timişoara, cere sume enorme pentru un teren agricol neproductiv.

Drumul dintre Sâmbăteni şi Ghioroc FOTO: FAN

ARAD. După ce timișoreanul Adrian Luca a devenit milionar pe seama terenurilor pe care le-a vândut în județul nostru pentru construcția autostrăzii Arad-Timișoara, acum un alt timișorean, unul dintre cei mai bogați bănățeni, vrea să „mulgă" cât poate de mult de la stat. De această dată, este vorba despre unul renumiții frați Cristescu, în speță Emil Cristescu, care vrea să obțină pe un teren agricol neproductiv un preț uriaș, de teren intravilan.

În primăvara acestui an, Consiliul Județean Arad a demarat procedurile de expropriere a terenurilor necesare pentru lărgirea și modernizarea drumului județean care leagă localitatea Sâmbăteni de Ghioroc. După întocmirea listelor cu proprietarii de terenuri care ar urma să fie expropriați, CJA a contractat un evaluator autorizat care a stabilit sumele pe care urma să le primească cu titlu de despăgubire fiecare dintre proprietari. Totul, în baza grilei notariale care stabilește exact prețurile terenurilor.

Vrea bani mulţi

Dintre sutele de proprietari de terenuri, unul singur a fost nemulțumit de prețurile stabilite de evaluator: Emil Cristescu, unul dintre cei mai bogați oameni din vestul țării, care ar vrea să primească pe un teren agricol neproductiv o „căruță" de bani.

Potrivit grilei notariale, în zona respectivă, un hectar de teren costă 7.500 de euro, respectiv 37.275 de lei, ceea ce înseamnă că metrul pătrat costă 3,72 lei. Legea spune clar faptul că terenul agricol neproductiv se vinde la jumătate din prețul de mai sus. Drept urmare, pentru fiecare metru pătrat expropriat, Cristescu ar urma să primească 1,87 lei.

Imediat după ce a primit decizia de expropriere cu sumele aferente pe care le va primi pentru teren, Cristescu, prin avocați, a atacat documentul. Timișoreanul nu doar că nu a fost mulțumit de prețul de 1,87 de lei, aferent terenului neproductiv, dar nu ar fi fost mulțumit nici măcar de prețul de 3,72 de lei pe metru pătrat. Într-o plângere pe care avocatul omului de afaceri a trimis-o către Consiliul Județean Arad, se arată faptul că, potrivit informațiilor pe care le deține Cristescu, terenul în zonă ar costa între 2 și 8 euro pe metru pătrat. Avocatul omului de afaceri a transmis, în cadrul plângerii, că nu dorește valoarea maximală pe teren, dar nici cea mai mică, așa că a cerut între 5 și 6 euro pe metri pătrat. Asta înseamnă 50-60.000 de euro pe hectar. Iar suprafața totală care ar urma să fie expropriată de la Cristescu este de aproximativ 30 de hectare. Per total, timișoreanul cere o sumă uriașă pe un teren agricol de proastă calitate.

„Potrivit CF-urilor terenurilor care vor fi expropriate de la omul de afaceri, parcelele respective sunt agricole și neproductive. În baza acestor CF-uri a fost stabilit prețul de către evaluator. Sumele pe care le cere, însă, Cristescu nu corespund nici măcar cu prețurile terenurilor intravilane din zonă, pe care se poate construi", ne-au transmis sursele noastre.

Plângere greşită

Mai mult decât atât, potrivit informațiilor pe care le deținem, avocatul care îl reprezintă pe Emil Cristescu nu este foarte specializat în astfel de litigii. Avocatul a făcut o plângere prealabilă împotriva Hotărârii de Consiliu Județean prin care s-a stabilit valoarea despăgubirilor. Însă, procedural, această acțiune a fost greșită. „Hotărârea de consiliu a fost luată în baza unei decizii a comisiei specializate în exproprieri, comisie care stabilește valoarea despăgubirilor pe care le primește fiecare proprietar în parte. Dacă chiar voia să atace ceva, avocatul trebuia să atace decizia respectivei comisii, nu hotărârea de consiliu. Așadar, plângerea respectivă este nulă în prezent", ne-a fost transmis.

Cel mai probabil, va urma un litigiu în instanță, dar, potrivit celor de la Consiliul Județean, procedura de expropriere și continuarea proiectului de extindere și modernizare a drumului va continua.

JA-A.G.

Două modele arădene, pe scena de la Milano Fashion Week

Alisya Anghel şi Laura Maruşca au reprezentat Aradul în cadrul Milano Fashion Week.

ARAD. Două modele talentate din Arad, Alisya Anghel (reprezentanta AVK Models Arad) și Laura Marușca (reprezentanta MRA Models România) au strălucit pe podiumul Milano Fashion Week. Evenimentul, recunoscut la nivel mondial, este o rampă de lansare pentru modele din întreaga lume, iar prezența celor două tinere din România subliniază importanța și nivelul ridicat de profesionalism al acestora.

Milano Fashion Week reprezintă un punct de referință în calendarul modei internaționale, iar a fi selectat să prezinți colecții în cadrul acestui eveniment este o adevărată performanță. Alisya și Laura au impresionat prin siguranța pe care au transmis-o pe scenă, experiența lor vorbind de la sine. Cele două au avut deja multiple prezentări pentru AVK Models în Rimini, Italia, și numeroase colaborări în țară, fiind mereu în centrul atenției pe podiumurile locale.

Premiate în cadrul Filon de România

Tot în acest an, cele două modele au excelat în cadrul concursului Filon de România, unde Alisya Anghel a fost desemnată Best Body, iar Laura Marușca a câștigat titlul de Top Model of the World. Aceste distincții le-au propulsat și mai mult în cariera lor internațională, atrăgând atenția industriei modei.

Susţinere şi implicare

În spatele succesului lor de la Milano stau și eforturile designerului Andreea Cormier Wacker, care le-a sprijinit constant, asigurându-se că vor urca pe scena săptămânii de modă. Un alt element esențial a fost implicarea trainerului de modele Sarajo Mariotti din Pisa, Italia, care s-a ocupat de coordonarea fetelor în culise, asigurându-se că fiecare detaliu al prezentării lor a fost impecabil.

Organizatorii evenimentului, Monica Foglia, Ioana Al Bada și Maurizio Raneri, s-au ocupat exemplar de desfășurarea show-ului și de modele participante, asigurându-se că Milano Fashion Week a fost un eveniment de neuitat, marcând astfel o etapă importantă în carierele celor două modele arădene.

JA-A.P.

Modelele arădene au strălucit pe podiumul Milano Fashion Week FOTO: FAN

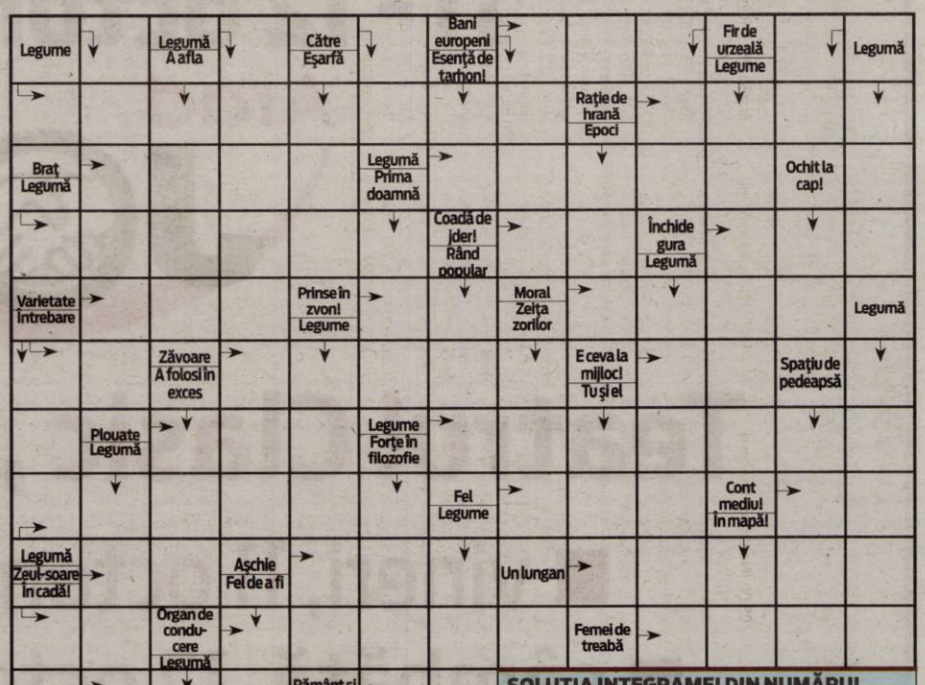

SOLUŢIA INTEGRAMEI DIN NUMĂRUL PRECEDENT

N ■ BAC ■ O ■ I ■ F ■ TAUR ■ ARMINDEN ■ TRISTE ■ RIALI ■ MUNCA ■ GEMENI ■ RA ■ TONTI ■ SUT ■ EA ■ IED ■ ILA ■ TR ■ V ■ LUNA A CINCEA ■ APUNE ■ TACIT ■ N ■ RAI ■ FA ■ IN ■ IT ■ MI ■ EVITA ■ INCA ■ MF ■ AC ■ PALARI ■ VOT ■ TC ■ FARAS ■ T ■ RACITE ■ IAR ■ SUR

SIMONA FLOREA

TVR 1

07.00 Telejurnal matinal
09.45 Teleshopping
10.00 Exclusiv în România (R)
11.00 Țară, țară, cine ești?
12.00 Teleshopping
12.30 Parlamentul României
13.00 Oamenii și legea. (redifuzare)
13.55 Vorbește corect!
14.00 Telejurnal
14.55 Zi de zi cu părintele Constantin Necula.
15.00 Opre Roma
16.00 EURO polis
17.00 Împărăteasa Ki. (Coreea de Sud, 2013)
18.15 Omul anului
19.15 Omul anului
19.20 Omul anului
19.30 Picătura de sustenabilitate
19.45 Sport
20.00 Telejurnal
21.00 Gala umorului.
22.30 Vis sau realitate.
23.00 Vedeta familiei. (R)
00.30 Festivalul International de Folclor Cântecele Munților (R)(III)

TVR 2

07.00 Generația Fit 07.25 România…în bucate (R) 07.50 ÎNTRE CER ȘI MARE (Chroniques du Sud – Découverte), 08.15 Pofticioși, la cratiță ! (Péché gourmand - Franța, 2013-2014, 33 eps.) 08.45 Teleshopping 09.00 Puternici, impreuna (R)10.00 Teleshopping 10.30 Magazin Deutsche Welle 12.00 Telejurnal Sport Meteo 12.40 Teleshopping 13.00 Cultura minorităților 13.30 Levintza prezintă 14.00 Gari de poveste (R) 15.00 Teleșcoala Clasa a VIII-a 15.30 Teleșcoala Limbi străine 16.00 Muzica timpului tău 16.30 Puternici, impreuna 17.30 România…în bucate 18.00 Ora de știri 18.50 E vremea ta! 19.05 Serial Comisarul Rex: aventuri la Viena 20.00 Cu orice preț 21.50 Drag de România mea! 23.40 Comisarul Rex: aventuri la Viena

TVR 3

7:55 Filler ABC-ul democrației 8:00 Telematinal 8:55 Teleshopping-Publicitate 9:00 DiminețI perfecte 9:55 Teleshopping-Publicitate 10:00 Teleșcoala în limba maghiară 10:55 Memoria tiparului 11:00 Toți împreună 12:50 Teleshopping - Publicitate 13:05 Schițe urbane 13:30 Picătura de cultură 13:55 Teleshopping 14:00 Tableta de sănătate 14:55 Filler ABC-ul democrației 15:00 Cântec și poveste 16:00 Forum economic 17:00 Telejurnal regional 17:30 Lumea de aproape 17:55 Teleshopping 18:00 Se întâmplă acum 19:55 Art pass 20:00 Dăruiește România ! 21:50 Memoria tiparului 22:00 Program preluat de la Televiziunea Publică din Ucraina destinat refugiaților 24:00 Se întâmplă acum (R) 1:50 Art pass Emisiune dedicată vieții culturale externe; 2:00 Dăruiește România !

PRO TV

06:00 Știrile PRO TV
10:30 Vorbește lumea
13:00 Știrile PRO TV
14:00 Lecții de viață
15:00 La Măruță
17:00 Știrile PRO TV
18:00 Batem palma?
19:00 Știrile PRO TV
20:30 Vocea României
23:30 **Supremația lui Bourne.** (2004) In 2000 un erou neasteptat s-a nascut o data cu lansarea filmului Identitatea lui Bourne, ecranizarea romanului omonim scris de Robert Ludlum - un bestseller international.Un asasin antrenat impecabil, Bourne incearca sa-si refaca memoria dintr-un complex de piese puzzle ce ii revin in minte dintr-un trecut cetos. Un thriller sofisticat si mereu la limita, Identitatea lui Bourne l-a avut in centru pe Matt Damon - Jason Bourne si a reusit sa acumuleze un box office impresionant, cel mai mare obtinut de vreun titlu produs de Universal in 2002 si sa devina cel mai bine vandut DVD si VHS al studioului in anul 2003.
01:45 Las Fierbinți. (reluare)
03:30 Doctor de bine. (reluare)
04:00 Vorbește lumea. (reluare)

ANTENA 1

06.00 Observator/Sport/Meteo/IQ Financiar
08.00 'Neatza cu Razvan si Dani
12.00 Observator
14.00 Mireasa – Iubire de 10 cu Simona Gherghe. Mireasa este un concurs reality-show matrimonial. Premiul cel mare poate fi câștigat doar de cuplul care se va căsători în cadrul emisiunii sau dacă nu există un cuplu care să se căsătorească, telespectatorii își votează fața și băiatul favorit, iar aceștia pot deveni câștigătorii Emisiunii. Pe parcursul sezonului pot apărea și alte premii importante pentru concurenți și/sau telespectatori. Telespectatorii își votează favoriții în fiecare săptămâna. Votul lor este important fiindcă pot salva concurentele sau concurenții de la eliminare sau pot decide câștigătorii emisiunii.
17.00 Observator
18.00 Esti mai destept decat un copil de clasa a V-a?
19.00 Observator/Sport
20.30 Lia - sotia sotului meu" - Premiera. Romania 2023 Cu: Ana Bodea
23.00 Asia Express - Drumul Zeilor
05.00 Esti mai destept decat un copil de clasa a V-a?

FILM NOW

06:05 **Drumul unui câine către casă.** Aventuri, 2019. Regia: Charles Martin Smith.
07:35 **Mai rău nu se poate.** Comedie, 2001. Regia: Sam Weisman.
09:10 **Începutul.** SF, 2010. Regia: Christopher Nolan.
11:30 **Un Crăciun neașteptat.** Romantic, 2021. Regia: Michael Robison.
12:55 **Jumanji: Nivelul următor.** Aventuri, 2019. Regia: Jake Kasdan.
14:50 **Clientul.** Dramă, 1994. Regia: Joel Schumacher.
16:45 **Tipic masculin.** Comedie, 2003. Regia: Chris Koch.
18:25 **Numele jocului: Fotbal.** Biografic, 2009. Regia: Tom Hooper.
20:00 **Dog.** Un câine de legendă. Comedie, 2022. Regia: Carolin Reid , Channing Tatum.
21:35 **Noe.** Aventuri, 2014. Regia: Darren Aronofsky.
23:50 **22 Jump Street - O altă adresă de pomină.** Acțiune, 2014. Regia: Christopher Miller , Phil Lord.
01:35 **Localnicii.** Thriller, 2018. Regia: Mike P. Nelson.
03:05 **Goliat: În plasa mincinilor.** Thriller, 2022. Regia: Frédéric Tellier.
05:05 **Patru nunți și o înmormântare.** Romantic, 1994. Regia: Mike Newell.

HBO

06:00 **Chef Jack, un bucătar aventuros.** Animație, Brazilia, 2023. Regia: Guilherme Fiúza Zenha.
07:20 **Cora Bora.** Dramă-Comedie, SUA, 2023. Regia: Hannah Pearl Utt.
08:55 **Jurassic World.** Acțiune, SUA, 2015. Regia: Colin Trevorrow.
10:55 **Jurassic World: Un regat în ruină.** Acțiune, SUA, 2018. Regia: J.A. Bayona.
13:00 **Îngeri obișnuiți.** Dramă, SUA, 2024. Regia: Jon Gunn.
14:55 **Un nou început**
15:40 **Hellboy și Armata de Aur.** Acțiune, SUA, 2008. Regia: Guillermo Del Toro.
17:35 **Pe platourile de filmare**
18:05 **Cazul Goldman.** Dramă, Franța, 2023. Regia: Cédric Kahn.
20:00 **Baubau.** Horror, SUA, 2023. Regia: Rob Savage.
21:35 **Watchers.** Horror, SUA, 2024.
23:15 **Halloween.** Horror, SUA, 2018. Regia: David Gordon Green.
01:00 **Ave, Cezar!** Comedie, SUA, 2016. Regia: Joel Coen, Ethan Coen.
02:45 **Mașina de bani.** Polițist, SUA, 2016. Regia: Jodie Foster.
04:20 **Baubau.** Horror, SUA, 2023. Regia: Rob Savage.

HBO 2

07:00 Familia Hollar. Comedie, SUA, 2016. 08:30 Rețeaua de socializare. Dramă, SUA, 2010. Regia: David Fincher. Cu: Jesse Eisenberg, Justin Timberlake, Andrew Garfield 10:30 Ținutul din mijlocul verii. Dramă-Comedie, SUA, 2013. 12:30 Prietenii tăi 12:50 Prietenii tăi 13:20 Drumul excelenței. Dramă, Franța, 2023. 15:05 Frații. Dramă, Canada, 2022. Cu: Lamar Johnson, Aaron Pierre 17:05 Cel mai îndrăgostit bărbat. Comedie, SUA, 2014. 18:40 Peter Pan. Aventuri, Australia, 2003. 20:30 Rango. Animație, SUA, 2011. 22:15 Astronautul. Dramă-Comedie, Franța, 2022. 00:05 Mafiotul: David Chase și „Clanul Soprano". Documentar, SUA, 2024. 01:25 SmartLess în turneu 02:10 Cartea Morților: Posesie demonică. Horror, SUA, 2022. 03:45 Cum să-ți ucizi soțul. Dramă, Canada, 2023. 05:10 Astronautul. Dramă-Comedie, Franța, 2022. Regia: Nicolas Giraud. Cu: Nicolas Giraud.

HBO 3

06:00 Sparge gheața! 07:40 Kung Fu Panda: Secretele pergamentului 08:05 Primul contact 09:55 Teoria Big Bang 10:15 Teoria Big Bang 10:40 Maestrul grădinar 12:30 Jurassic World: Dominația Jurassic World Dominion 14:55 Plăcinta americană 2 16:40 Știrile săptămânii 17:20 Franciza 18:00 Și uite așa...: Bună, eu sunt 18:45 Și uite așa...: Rochia neagră 19:30 Obsesia Evei 20:15 Obsésia Evei 21:00 Sub Pământ SRL 23:45 Sub Pământ SRL 02:35 Ex Machina 04:20 Spațiul sălbatic.

PRIMA TV

07:00 Exclusiv VIP (r) 09:00 Secretele presedintelui (r) 11:03 Teleshopping 13:10 Iubiri vinovate 14:00 Focus 14 16:00 EXCLUSIV VIP cu Cristi Brancu (r) 18:00 Focus 19:30 Flash monden 20:00 BD in actiune, comedie, Romania, 1970 Regia: Mircea Dragan Cu: Puiu Calinescu 22:00 Secretele presedintelui 23:000 Fara prelungiri, comedie, Romania, 2022 Cu: razvan Vasilescu 01:00 Exclusiv VIP (r) 03:30 Iubiri secrete 05:00 Iubiri vinovate (r) 05:30 Focus (r)

ACASĂ

06:00 Flori insangerate (r) 08:00 Leylifer (r) 09:00 Familia (r) 10:00 Cabo, iluzii in Paradis 11:00 Știrile Acasă Actualități 12:00 Amor real 13:00 Tu esti viata mea 15:00 Știrile Acasă Magazin 16:00 Fata cu ochi de onix 17:00 Vino inapoi 19:00 Flori insangerate 21:00 Leylifer 22:00 Familia 23:00 Dulce razbunare Cu: Furkan Andic, Can Nergis, Hazal Türesan, Büsra Develi 00:00 Amor real (r) 01:00 Leylifer (r) 02:00 Ingeri tacuti 05:00 Știrile Acasă Magazin (r)

CINEMAX

07:00 Între noi 08:50 Piatră, hârtie, grenadă 10:25 Micuțele 12:05 Un sărut de milioane 14:00 Cele fermecate Dramă, Spania, 2023 15:50 Un ghid romantic către locuri pierdute Dramă, Italia, 2020 17:40 Piatră, hârtie, grenadă Dramă, Ucraina, 2022 19:15 Prinși în capcană Comedie, Germania, 2022 21:00 Oponentul Dramă, Suedia, 2023 23:00 Mamă, canapea 00:40 Jocuri straniі 02:30 RoboCop II 04:30 Ce vedem când ne uităm spre cer?

CINEMAX 2

07:00 Nicăieri în Africa 09:20 Dulcele bar Dramă, SUA, 2021 11:05 Vampir umanist caută sinucigaș 12:35 Mergi mai departe Dramă, Japonia, 2023 14:00 Play Dramă, Suedia, 2011 16:00 Balaur Dramă, România, 2021 18:05 Dulcele bar The Tender Bar Dramă, SUA, 2021 19:55 Fiica eternă Dramă, SUA, 2022 21:30 Reality Dramă, SUA, 2023 22:55 Teorema lui Marguerite Dramă, Franța, 2023 00:50 Ticăloși fără glorie 03:20 Până la finalul nopții 05:20 Fiii lui Ramses

PRO CINEMA

06:00 La Maruta (reluare) 08:00 Comedie: School of Life (reluare) 10:15 Divertisment: La bloc (reluare) 12:30 Dramă: The Dust Factory (reluare) 14:30 Aventuri: Misterul din golful delfinilor (2022) 16:15 Comedie, dramă: Încăpățânata Gilly Hopkins (2015) 18:15 Divertisment: La bloc 20:30 Comedie: Cum să scapi de un tip în 10 zile (2003) 23:00 Acțiune: Panama (2022) 01:00 Thriller: Noua ordine (2021) 02:45 Apropo Tv 03:45 Divertisment: La bloc (reluare)

PRO ARENA

07:30 Așii amanetului 08:30 Marea Țăcăneală 09:30 Brooklyn 99 10:30 Familia Bundy 11:30 M.A.S.H. 12:30 Stiri 13:00 Ce spun românii 14:00 Așii amanetului 15:00 Marea Țăcăneală 16:00 Brooklyn 99 17:00 Fotbal U21: Muntenegru România (DIRECT) 19:00 Pe urmele antichităților 20:00 Kickboxing: Dynamite Fighting Show turneu piramidal (DIRECT) 23:00 Pe urmele antichităților 00:00 Stiri 00:30 Fotbal U21: Muntenegru România

DIVA

06:45 Misterele Aurorei Teagarden 08:35 Roman de dragoste Romantic comedy 2023 10:30 Din nou pe val Romance 2022 12:20 Chesapeake Shores 13:20 Chesapeake Shores 14:20 Drumul inimii mele Romance 2021 16:10 Dragoste în lumina reflectoarelor Romance 2022 18:00 Chesapeake Shores 19:00 Chesapeake Shores 20:00 Dragoste în prim plan 2023 21:55 Portretul dragostei 2022 23:55 Misterele Aurorei Teagarden 01:45 Aproape în paradis

AXN

07:00 Stargate: Atlantis 07:55 Memorie perfectă 08:55 Memorie perfectă 09:50 Stargate: Atlantis 10:45 Stargate: Atlantis 11:45 Memorie perfectă 12:40 Memorie perfectă 13:30 Castle 14:25 Castle 15:20 Detectivi particulari 16:20 Csi 17:15 Memorie perfectă 18:10 Memorie perfectă 19:05 Castle 20:00 Castle 21:00 Bloodrayne 3: The Third Reich Acțiune, Canada, 2011 22:40 Expresul zăpezii Snowpiercer Acțiune, Cehia, 2013 01:15 Castle 02:05 Castle

AXN BLACK

07:00 Teleshop 10:00 O lume dispărută 12:00 Teleshop 14:00 NCIS: Los Angeles 14:50 Stargate SG 1 15:50 Echipa de soc 16:50 Echipa de soc 17:50 O lume dispărută 18:50 O lume dispărută 19:45 Xena: Prințesa Războinică 20:45 Stargate SG 1 21:40 NCIS: Los Angeles 22:40 Echipa de soc 23:40 Echipa de soc 00:40 Xena: Prințesa Războinică 01:30 O lume dispărută 02:30 O lume dispărută 03:15 Prezentați armele 04:05 Totul despre mașini 05:00 Teleshop

HAPPY

06.00 Rebelde (s) 07.00 Jurământul (r) 09.15 Capcana iubirii (r) 11.30 Maria Mercedes (s) 13.30 Nu mă părăsi! (r) 14.30 Dragoste și ură (r) 15.30 Jurământul (s) 17.30 Happy Cafe 18.00 1001 nopți (s) 19.00 Nu mă părăsi! (s) 20.00 Capcana iubirii (s) 22.00 Dragoste și ură (s) 23.00 Dragostea plutește în aer (s) 00.00 1001 nopți (r) 01.00 Nu mă părăsi! (r) 02.00 Happy Cafe (r) 02.30 Dragostea plutește în aer (r) 03.15 Jurământul (r) 04.45 Happy Cafe (r)

TVR 1

07.00 Eu pot ! (redifuzare)
08.00 Weekend matinal
10.00 Direcția: Sud-Vest ! (Franța, 2013)
10.30 Ivan, omul cu rădăcini în ape (redifuzare)
12.30 Români universali. (redifuzare)
13.00 Ora Regelui. (redifuzare)
14.00 Telejurnal
14.30 Profesorul. (R)
15.30 Copiii spun cu Virgil Ianțu. (redifuzare)
16.00 Care pe care
16.55 Zi de zi cu părintele Constantin Necula
17.00 Dincolo de alb și negru
18.00 Țară, țară, cine ești?
18.55 EDGAR DEGAS – FEMEI LA O CAFENEA, SEARA (ep.2)
19.45 Sport
20.00 Telejurnal
21.00 Danny Collins. (SUA, 2015)
23.00 Profesioniștii ...cu Eugenia Vodă
24.00 Copiii spun cu Virgil Ianțu. (R)

TVR 2

07.00 Teleshopping **07.30** România…în bucate (R) **08.00** Opera comică pentru copii **09.00** Generația Fit **09.30** Fără prejudecăți **10.00** Mic dejun cu un campion **11.00** D'ale lu' Mitică (R) **12.00** Telejurnal **12.30** Cum vă merge ? **13.00** Azi pentru mâine **15.00** Rivalii **17.00** Memorialul durerii **18.00** Ora de știri **18.55** E vremea ta! **19.05** Serial Comisarul Rex: aventuri la Viena (Kommissar Rex – Austria, 1994-2004) **20.00** Film Orbire (Blind – SUA, 2016) Regia: Michael Mailer Cu: Alec Baldwin, Demi Moore, Dylan McDermott Dramă. **22.00** Arsenal (Arsenal – SUA, 2017) Regia: Steven C. Miller **23.50** Rivalii (R) **01.35** Ora de știri (R) **02.25** E vremea ta! (R) **02.40** Orbire (Blind – SUA, 2016) Regia: Michael Mailer **04.25** Arsenal

TVR 3

7:00 Satul meu **7:55** Filler ABC-ul democrației **8:00** De poveste **8:30** Biruitorii **9:00** Spirit și credință **9:55** Memoria tiparului **10:00** Drumuri aproape **10:30** Călătorie cu gust **11:00** Emisiune **12:00** Transparențe **13:00** Selfie Studioul teritorial Timișoara **13:30** Dăruiește România ! (R) **14:55** Filler ABC-ul democrației **15:00** Sport maxim **16:00** Nutri Info **16:30** Meseriașii **17:00** Memoria locului **17:30** În prelungiri **18:55** Art pass **19:00** Festivalia **19:55** Rafinament plus **20:00** Din arhiva TVR Emisiunea „Din arhiva TVR" vă invită să vă bucurați de o serie de întâlniri memorabile cu oameni excepționali, oameni care au lăsat ceva în urma lor, în teatru, în artă, în literatură, în muzică, în toate domeniile culturale. **21:00** Drumul lui Leșe **21:50** Memoria tiparului **24:00** În prelungiri (R) **1:25** Memoria tiparului

PRO TV

06:00 Lecții de viață. (reluare)
07:00 Știrile PRO TV
10:00 I like IT
10:30 Superspeed la ProTv
11:00 Agentul Cody Banks 2: Destinația Londra. (2004)
13:00 Șef sub acoperire. (reluare)
14:00 Regatul inimii mele. (2018)
16:00 Vocea României. (reluare)
19:00 Știrile PRO TV
20:00 Misiune Imposibilă: Națiunea secretă. (2015) Odată cu dezmembrarea unității IMF și cu Ethan (Tom Cruise) rămas fără sprijin oficial, echipa se confruntă acum cu o rețea de agenți extrem de bine pregătiți numită Sindicatul. Acești agenți operativi sunt decși să creeze o nouă ordine mondială printr-o serie de atacuri teroriste din ce în ce mai agresive. Ethan își adună echipa și își unește forțele cu Ilsa Faust, agent britanic renegat, care e posibil să fie membră a Națiunii Secrete, sau poate nu
22:45 Oraşul. (2010)
01:15 Scara B. (reluare)
02:15 Royal Hearts. (reluare)
03:45 Superspeed la ProTv. (reluare)
04:15 Agent Cody Banks 2: Destination London

PRIMA TV

07:00 Exclusiv VIP **09:00** Poezie si delicateturi **11:30** Flash monden **11:00** Sanatate cu stil SEZON NOU **11:30** Connect **12:00** Insider Politic SEZON NOU **14:00** Life &Style cu Maria Andrei **14:30** Frumoasa Curtezana **16:00** Schimb de mame **18:00** Focus 18 cele mai importante știri ale zilei **19:00** Focus special **19:30** Flash monden **20:00** Jandarmul la plimbare, comedie, Franta 1970 **22:00** Colectia, drama, SUA, 2012 **00:00** Scurtcircuit **02:30** Exclusiv VIP (r)

PRO ARENA

07:30 Stiri **08:00** Marea Țăcăneală **09:30** Garajul lui Ian: Mașini unicat **11:30** Compilații extreme **12:30** Stiri **13:00** Apropo TV **14:00** Așii amanetului **15:00** Stiri **15:30** Războaiele depozitelor: Texas **17:30** Handbal masculin: ACS HC Buzău 2012 CSM Bacău (DIRECT) **19:00** Compilații extreme **20:00** Clanul **22:30** BOX Mania **23:00** Contact Arena **00:00** Stiri **00:30** Compilații extreme **01:30** BOX Mania **02:00** Contact Arena **03:00** Apropo TV **04:00** La Bloc

ANTENA 1

06.00 Observator/Sport/Meteo/IQ Financiar
09.00 Lia - sotia sotului meu
12.00 MediCool cu Mihail Pautov. (sezon nou)
13.00 Observator
14.00 Hello Chef cu Roxana Blenche. (sezon nou)
15:00 Poftiti in Dobrogea. (re-run)
19.00 Observator/Sport/Meteo
20.00 iUmor. (sezon nou) iUmor este o emisiune de televiziune care este difuzată de postul Antena 1 și a debutat în aprilie 2016. Este un program de televiziune de tip concurs reality television și îi are ca gazde pe Serban Copot, fost component al trupei Animal X, și Dan Badea. Juriul emisiunii este compus din Costel Bojog, Delia Matache și Cheloo. Câștigătorul concursului primește un premiu de 20.000 de euro. Mihai Bendeac a fost membru al juriului timp de 12 sezoane cât și pe parcursul primelor cinci episoade difuzate în cadrul celui de-al 13-lea sezon.
23.15 Bravo, tata! Astia suntem, atata putem! (ep 31) (sezon nou) Romania 2024 Cu: Liviu Varciu, Razvan Fodor, Cosmin Natanticu
00.15 Asia Express

ACASĂ

06:00 Ajutor, ma indragostesc (r) **08:00** Lectii de viata (rerun) **09:00** Bazarul de Acasă **10:00** MasterChef (r) **13:00** Iubiri fara hotar **16:00** Ajutor, ma indragostesc **18:00** Calea spre iertare **20:00** State de Romania Student la Sorbonna (2009) **23:00** Dulce razbunare Cu: Furkan Andic, Kerem Atabeyoglu, Can Nergis, Hazal Türesan, Leyla Lidya Tugutlu, Büsra Develi **00:00** Bazarul de Acasă **01:00** Calea spre iertare (r) **03:00** State de Romania Student la Sorbonna (r)

DIVA

06:25 Opriți nunta! Romantic comedy, USA 2016 **08:20** Anunțuri romantice Romantic drama 2022 **10:15** Armonie perfectă Romantic comedy 2022 **12:05** Fiul brutarului Romance 2021 **14:00** Zi în aer liber Comedy 2023 **16:00** Sullivan's Crossing **17:00** Sullivan's Crossing **18:00** Dragoste la Viena Romance 2018 **20:00** Roman de dragoste Romantic comedy 2023 **21:55** Un toast pentru dragoste Romance 2021 **23:45** Crimă în Correze Crime drama 2019

FILM NOW

06:15 Cometa. Romantic, 2014. Regia: Sam Esmail.
07:45 Ocean's 8: Jaf cu clasă. Acțiune, 2018. Regia: Gary Ross.
09:30 Lilu, Lilu, Crocodilu. Aventuri, 2022. Regia: Josh Gordon , Will Speck.
11:10 Jumanji: Aventură în junglă. Aventuri, 2017. Regia: Jake Kasdan.
13:05 Majoretele. Comedie, 2000. Regia: Peyton Reed.
14:40 Primul Contact. SF, 2016. Regia: Denis Villeneuve.
16:30 Operațiunea Valkyrie. Thriller, 2008. Regia: Bryan Singer.
18:25 A trăi. Dramă, 2022. Regia: Oliver Hermanus.
20:00 Ticăloasele. Comedie, 2019. Regia: Chris Addison.
21:35 Negru și albastru. Acțiune, 2019. Regia: Deon Taylor.
23:20 Joc riscant. Thriller, 2013. Regia: Brad Furman.
00:45 Regina blestemaților. Horror, 2002. Regia: Michael Rymer.
02:25 Un târâm ciudat. Thriller, 2015. Regia: Kim Farrant.
04:15 Păcat originar. Romantic, 2001. Regia: Michael Cristofer. Jack Thompson, James Haven, Joan Pringle, Pedro Armendáriz Jr., Thomas Jane.

CINEMAX

07:00 Un ghid romantic către locuri pierdute Dramă, Italia, 2020 **08:45** Nu îți spun nimic **09:05** Sommersby Dramă, Franța, 1993 **10:55** Café Marylin **11:25** Ce mai face Katia? **13:05** Academia de selfie **13:40** Rețeaua **15:40** Excursie **17:15** Sommersby Dramă, Franța, 1993 **19:10** Un ghid romantic către locuri pierdute Dramă, Italia, 2020 **21:00** Farul Dramă, SUA, 2019 **22:50** The Revenant: Legenda lui Hugh Glass **01:25** Elysium **03:20** Chei de rezervă **05:20** Ianuarie

HBO

06:00 Mariah Carey: All I Want for Christmas is You. Animație, SUA, 2017.
07:30 Ultimul jaguar negru. Aventuri, Franța, 2024. Regia: Gilles De Maistre.
09:10 Liga dreptății: Criză pe Pământuri infinite, prima parte. Animație, SUA, 2024.
10:40 Ultima ședință a lui Freud. Dramă, Marea Britanie, 2023.
12:30 Băieții răi. Animație, SUA, 2022. Regia: Pierre Perifel.
14:10 Omul-Păianjen: Întoarcerea acasă. Acțiune, SUA, 2017.
16:20 Omul-Păianjen: Departe de casă. Acțiune, SUA, 2019. Regia: Jon Watts.
18:30 Liga dreptății: Criză pe Pământuri infinite, prima parte. Animație, SUA, 2024.
20:00 Fantoma de pe teren. Dramă-Comedie, Marea Britanie, 2022.
21:45 Ultima ședință a lui Freud. Dramă, Marea Britanie, 2023.
23:30 Tornada. Acțiune, SUA, 1996. Regia: Jan De Bont.
01:20 Insidious: Ușa roșie. Horror, SUA, 2023. Regia: Patrick Wilson.
03:05 Cutii de chibrit. Comedie, SUA, 2012. Regia: Jonas Åkerlund.

CINEMAX 2

07:00 Sub presiune Dramă, Franța, 2023 **08:35** Soare Dramă, Austria, 2022 **10:05** Afacerea Thomas Crown Polițist, SUA, 1968 **11:45** Deșertul roșu Dramă, Italia, 1964 **13:40** Ce spun femeile Dramă, SUA, 2022 **15:20** Ultima dorință Dramă, SUA, 2022 **16:40** Exodul **18:25** Soare Dramă, Austria, 2022 **19:55** Sub presiune Dramă, Franța, 2023 **21:30** Teorema lui Marguerite Dramă, Franța, 2023 **23:25** Rain Man **01:40** Tăcerea mieilor **03:40** Santinela de sud

HBO 2

07:00 Vremuri mai bune. Dramă-Comedie, Danemarca, 2023. **08:50** Regele Charles al III-lea. Dramă, SUA, 2017. **10:20** Inseparabilii. Animație, Belgia, 2023. **11:50** Nimic la fel. Dramă, Ungaria, 2022. **13:20** Copilul. Dramă, Franța, 2023. Regia: Guillaume Nicloux. Cu: Fabrice Luchini **14:55** Mărită-te cu mine. Comedie, SUA, 2022. Regia: Kat Coiro. Cu: Jennifer Lopez, Owen Wilson, Maluma, John Bradley, **16:45** Lady Bird. Dramă-Comedie, SUA, 2017. **18:20** Prestigiul. Thriller, SUA, 2006. **20:30** Copiii tatălui. SF, SUA, 2006. **22:20** Plăcinta americană 2. Comedie, SUA, 2001. **00:05** Pinguinul **01:10** Tokyo Vice **02:15** Agentul de pariuri **02:40** Spune-mi totul **03:30** Venus Horror, Spania, 2023. Cu: Ester Expósito, Ángela Cremonte, Inés Fernández, Magüi Mira, Aten Soria Rating: 18 **05:10** Copiii tatălui. SF, SUA, 2006. Cu: Clive Owen, Chiwetel Ejiofor, Michael Caine, Julianne Moore, Clare-Hope Ashitey.

HBO 3

06:00 Cazul diamantului de Crăciun **07:25** Curiozitate spațială **08:55** Mereu dragostea **10:20** 1.000 post Terra **12:00** Spencer **12:45** Toată lumea în tren! 2 **14:10** Femeia Fantastică **16:30** Treisprezece vieți **18:55** Casa Dragonului **20:00** Zborul de noapte **20:45** Zborul de noapte **21:30** Zborul de noapte **22:20** Zborul de noapte **00:45** Alertă de gradul zero **02:55** The Machine **04:45** Dounia și prințesa din Aleppo. Animație, Canada, 2022.

PRO CINEMA

05:45 Batem palma? (reluare) **07:45** Dramă: Mama mea sunt eu (2022) **09:15** Divertisment: La bloc (reluare) **11:30** Dramă: Anna and the King (reluare) **14:30** Aventuri: Dădaca mea e eroină (2022) **16:15** Acțiune: Pierduți în junglă (2016) **18:15** Divertisment: La bloc **20:30** Dramă romantică: O singură zi (2011) **22:45** Dramă biografică: Clubul cumpărătorilor din Dallas (2013) **01:15** Dramă romantică: One Day (reluare) **03:30** Apropo Tv **04:30** La bloc (reluare)

HBO 3

06:00 Nu-ți port pică! **07:40** Uite-i cum fug **09:15** Teoria Big Bang **09:35** Teoria Big Bang **09:55** MoviePass, MovieCrash **11:25** Fata care a scăpat: Kara Robinson **12:50** Sparge gheața! **14:30** Dune: Partea II **17:15** Amsterdam **19:30** Obsesia Evei **20:15** Obsesia Evei **21:00** Știrile săptămânii **21:40** Fetele din autocar **22:25** Dave: Harrison Ave **22:55** Și uite așa... **23:40** Și uite așa... **00:25** Pinguinul **01:30** Spune-mi totul **02:20** Știrile săptămânii **03:00** Fetele din autocar **03:45** Amsterdam.

AXN

07:00 Despre super eroi și... alte aiureli Comedie, SUA, 2007 **08:40** Recrutul **10:25** Vrăjitoarea: Saga de foc **11:40** Csi **12:35** Csi **13:30** Csi **14:25** Csi **15:20** Csi **16:20** Detectivi particulari **17:15** Detectivi particulari **18:10** Detectivi particulari **19:05** Detectivi particulari **20:00** Detectivi particulari **21:00** Expresul zăpezii Actiune, Cehia, 2013 **23:40** Crime în ținutul gheților Polițist, Marea Britanie, 2013 **01:50** Despre super eroi și... alte aiureli Comedie, SUA, 2007

AXN BLACK

07:00 Teleshop **10:00** Xena: Prințesa Războinică **12:00** Teleshop **14:00** MacGyver **14:55** MacGyver **15:50** MacGyver **16:45** MacGyver **17:45** MacGyver **18:40** Echipa de soc **19:40** Echipa de soc **20:40** Echipa de soc **21:40** Echipa de soc **22:40** Echipa de soc **23:45** O lume dispărută **00:40** O lume dispărută **01:40** O lume dispărută **02:35** O lume dispărută **03:20** O lume dispărută **04:00** Totul despre mașini **04:30** Totul despre mașini **05:00** Teleshop

HAPPY

06.00 Magazin informativ: Happy Cafe (r) **07.45** Dragoste și ură (r) **11.00** Moștenirea (s) Cu: Halil Ibrahim Ceyhan, Sila Turkoglu **13.00** Suleyman Magnificul (r) **15.00** Capcana iubirii (r) **18.00** Inelul cu safir (r) **20.00** Suleyman Magnificul (s) Cu: Halit Ergenc, Nur Fettahoglu, Selim Bayraktar **22.00** Adela (s) Cu: Mara Oprea, Oana Mosneagu, Alecsandru Dunaev **00.45** Suleyman Magnificul (r) **02.45** Adela (r) **05.00** Magazin informativ: Happy Cafe (r)

TVR 1

07.00 Telejurnal matinal
09.45 Teleshopping
10.00 AgroStrategia
11.00 Dincolo de alb și negru. (R)
12.00 Teleshopping
12.30 Parlamentul României
13.00 Oamenii și legea. (redifuzare)
13.55 Vorbește corect! (redifuzare)
14.00 Telejurnal
14.55 Zi de zi cu părintele Constantin Necula.
15.00 Akzente
16.00 Akzente (II)
17.00 Împărăteasa Ki. (Coreea de Sud, 2013)
18.15 Punctul critic
19.45 Sport
20.00 Telejurnal
20.55 Meteo
21.00 Dosar România. (redifuzare)
23.00 Biserica Ucraineană se implică în război
23.30 Istorii ascunse
24.00 Punctul critic (R)
01.30 Dosar România (R)

TVR 2

(R) **07.50** ÎNTRE CER ȘI MARE (Chroniques du Sud – Découverte) **08.15** Pofticioși, la cratiță ! (Péché gourmand - Franța, 2013-2014, 33 eps.) **08.45** Teleshopping **09.00** Puternici, impreuna (R) **10.00** Teleshopping **11.00** Documentar 360°GEO Expediție pe Spitzbergen **12.00** Telejurnal Sport Meteo **12.40** Teleshopping **13.00** Cultura minorităților **13.30** Fără prejudecăți (R) **14.00** Cursa prin istorie (R) **15.00** Teleșcoala Clasa a VIII-a **15.30** Teleșcoala Limbi străine **16.00** Muzica timpului tău **16.30** Puternici, impreuna **17.30** România…în bucate **18.00** Ora de știri **19.05** Comisarul Rex: aventuri la Viena **20.00** Gari de poveste **21.00** Duelul pianelor **23.00** Comisarul Rex: aventuri la Viena **01.00** Memorialul durerii

TVR 3

7:00 Telematinal **7:55** Filler ABC-ul democrației **8:00** Telematinal **8:55** Teleshopping-Publicitate **9:00** Dimineți perfecte **9:55** Teleshopping-Publicitate **10:00** Teleșcoala în limba maghiară **10:55** Memoria tiparului **11:00** Toți împreună **12:50** Teleshopping **13:05** CULT@rt **13:55** Teleshopping **14:00** Tableta de sănătate **14:55** Filler ABC-ul democrației **15:00** Cântec și poveste **16:00** Forum economic **17:30** Lumea de aproape **17:55** Teleshopping **18:00** Se întâmplă acum **19:55** Art pass Emisiune dedicată vieții culturale externe; **20:00** La sfatul popular **21:50** Memoria tiparului **22:00** Program preluat de la Televiziunea Publică din Ucraina destinat refugiaților **24:00** Se întâmplă acum (R) **1:50** Art pass **2:00** La sfatul popular (R) **3:50** Memoria tiparului **4:00** Toți împreună (R) **5:55** Art pass

PRO TV

06:00 Știrile PRO TV
10:30 Vorbește lumea
13:00 Știrile PRO TV
14:00 Lecții de viață. Lectii de viata le va arata romanilor povesti cel putin interesante, pline de emotii, tradare, suspiciune, dezamagire, iubire, pasiune si multe altele! Fiecare emisiune va trata un subiect tensionat, care, de obicei, se petrece in spatele usilor inchise ale caselor, in incercarea de a pastra cat mai ascunse secretele rusinoase descoperite in familii.
15:00 La Măruță
17:00 Știrile PRO TV
18:00 Batem palma?
19:00 Știrile PRO TV
20:30 Las Fierbinți
21:30 Scara B
22:30 Șef sub acoperire
23:30 Știrile PRO TV
00:00 Diamante din Nevada. (2023)
02:00 Lecții de viață. (reluare)
03:00 Vorbește lumea. (reluare) Vorbește lumea este o emisiune de divertisment, prezentată de Shurubel, Bogdan Ciudoiu și Adela Popescu. Emisiunea abordează subiecte din toate sferele de interes, de la modă, frumusețe, sănătate și până la cooking și parenting
05:00 Batem palma? (reluare)

PRIMA TV

07:00 Exclusiv VIP (reluare) **09:00** Poezie si delicateturi (reluare) **11:03** Teleshopping live **13:10** Iubiri vinovate **14:00** Focus 14 **16:00** EXCLUSIV VIP cu Cristi Brancu (reluare) **18:00** Focus **19:30** Flash monden **20:00** Borg vs McEnroe, actiune, SUA, 2017 Cu: Shia laBoeuf Regia: Janus Metz **22:00** Focus **23:30** Exclusiv VIP (reluare) **01:30** Borg vs McEnroe (reluare) **03:30** Iubiri secrete (reluare) **04:30** Iubiri vinovate (reluare) **05:30** Focus 22 (reluare)

PRO ARENA

07:30 Așii amanetului **08:30** Marea Țăcăneală **09:30** Brooklyn 99 **10:30** Familia Bundy **11:30** M.A.S.H. **12:30** Stiri **13:00** Ce spun românii **14:00** Așii amanetului **15:00** Marea Țăcăneală **16:00** Brooklyn 99 **17:00** Special : Dynamite Fighting Show cantar oficial (DIRECT) **18:00** M.A.S.H. **19:00** Pe urmele antichităților **20:00** Garajul lui Ian: Mașini unicat **21:00** Arma Mortala **22:00** Cobra 11 în alertă **23:00** Pe urmele antichităților **00:00** Stiri **00:30** Arma Mortala

ANTENA 1

06.00 Observator/Sport/Meteo/IQ Financiar
08.00 'Neatza cu Razvan si Dani
12.00 Observator
14.00 Iubire de 10 cu Simona Gherghe
17.00 Observator
18.00 Esti mai destept decat un copil de clasa a V-a ? sezon nou
19.00 Observator/Sport/Meteo
20.30 Lia - sotia sotului meu. drama Romania 2023 Cu: Ana Bodea, Stefan Floroaica, Ioana Blaj O poveste de iubire unică, dar încercată de trădări și minciuni. În încercarea de a triumfa, iubirea adevărată se va lovi si de aceastăă dată de o mulțime de obstacole și pericole.
23.00 Observator/Sport/IQ Financiar
23.30 Magazin UEFA
00.00 Asia Express - Drumul Zeilor. Show-ul cuprinde un grup de vedete și persoane normale împărțite în cupluri de doi concurenți care se luptă pe un traseu lung de aproape 4.000 km pentru a ajunge la o anume destinație într-o călătorie împărțită pe mai multe etape.
04.00 Povesti de familie
05.00 Esti mai destept decat un copil de clasa a V-a?

ACASĂ

06:00 Flori insangerate (r) **08:00** Leylifer (r) **09:00** Familia (r) **10:00** Cabo, iluzii in Paradis **11:00** Știrile Acasă Actualități **12:00** Amor real **13:00** Tu esti viata mea **15:00** Știrile Acasă Magazin **16:00** Fata cu ochi de onix **17:00** Vino inapoi **19:00** Flori insangerate **21:00** Leylifer **22:00** Familia **23:00** Dulce razbunare Cu: Furkan Andic, Can Nergis, Hazal Türesan, Büsra Develi **00:00** Amor real (r) **01:00** Leylifer (r) **02:00** Ingeri tacuti **05:00** Știrile Acasă Magazin (r)

DIVA

06:40 Misterele Aurorei Teagarden **08:30** Comori ascunse **2022 10:20** Roman de dragoste Romantic comedy 2023 **12:15** Chesapeake Shores **13:15** Chesapeake Shores **14:15** Mâncați, beți și vă căsătoriți Romantic comedy 2019 **16:05** Vară carailbiană Romance 2022 **18:00** Chesapeake Shores **19:00** Chesapeake Shores **20:00** Detectiv cu bunătăți **21:50** Idilă de iarnă Romance 2020 **23:45** Misterele Aurorei Teagarden **01:35** Aproape în paradis

FILM NOW

07:00 Un mafiot la Hollywood. Thriller, 1995. Regia: Barry Sonnenfeld. 08:40 Batman - Începuturi. Acțiune, 2005. Regia: Christopher Nolan.
10:50 Un motan pe nume Bob. Dramă, 2016. Regia: Roger Spottiswoode.
12:30 Începutul. SF, 2010. Regia: Christopher Nolan.
14:50 Drumul unui câine către casă. Aventuri, 2019. Regia: Charles Martin Smith.
16:20 Cinci dolari pe zi. Comedie, 2008. Regia: Nigel Cole.
17:55 Anonim. Thriller, 2011. Regia: Roland Emmerich.
20:00 Mai rău nu se poate. Comedie, 2001. Regia: Sam Weisman.
21:35 De Ziua Mamei. Dramă, 2021. Regia: Eva Husson.
23:15 Ostatici. Thriller, 2011. Regia: Joel Schumacher.
00:40 Numarul 23. Thriller, 2007. Regia: Joel Schumacher.
02:15 Orice, oriunde, oricând. Comedie, 2022. Regia: Daniel Kwan , Daniel Scheinert.
04:30 Coșmarul alb. Thriller, 2009. Regia: Dominic Sena. Cu: Tom Skerritt; Kate Beckinsale; Alex Oloughlin; Colombus Short; Shawn Doyle; Gabriel Macht.

CINEMAX

07:00 Povestea tăietorului de lemne **08:45** Buldog **10:20** Am vrut să mă ascund Dramă, Italia, 2020 **12:20** Soldatul dispărut Dramă, Israel, 2023 **14:00** Stella îndrăgostită **15:55** Între noi **17:50** Buldog Dramă, Germania, 2022 **19:25** Micuțele **21:00** Sfârșitul aventurii Dramă, Marea Britanie, 1999 **22:45** Paradis: Credință Dramă, Austria, 2012 **00:40** Al șaptelea continent **02:35** Vise plăcute **04:20** Ultima șansă **04:50** Femeia ideală pentru mine **06:35** Delegați

AXN

07:00 Stargate: Atlantis **07:55** Memorie perfectă **08:50** Memorie perfectă **09:50** Stargate: Atlantis **10:45** Stargate: Atlantis **11:45** Memorie perfectă **12:40** Memorie perfectă **13:30** Castle **14:25** Castle **15:20** Detectivi particulari **16:20** Csi **17:15** Memorie perfectă **18:10** Memorie perfectă **19:05** Castle **20:00** Castle **21:00** Walker **21:55** Walker **22:50** Simbolul pierdut **23:50** Castle **00:45** Castle **01:45** Walker **02:25** Walker **03:10** NCIS: Anchetă militară

CINEMAX 2

07:00 Semret Dramă, Elveția, 2022 **08:30** Radical **10:40** Teorema lui Marguerite **12:30** Fata tăcută Dramă, Irlanda, 2022 **14:05** Și apoi a apărut dragostea **15:35** Nicăieri în Africa Dramă, Germania, 2001 **17:55** Radical Dramă, Mexic, 2023 **20:00** Vampir umanist caută sinucigaș Dramă Comedie, Canada, 2023 **21:30** Play Dramă, Suedia, 2011 **23:30** O mie și una de nopți **01:40** In Cold Blood **03:55** Leonor nu va muri niciodată **05:35** Mergi mai departe

AXN BLACK

07:00 Teleshop **10:00** O lume dispărută **12:00** Teleshop **14:00** MacGyver **14:55** Stargate SG 1 **15:50** Echipa de soc **16:50** Echipa de soc **17:50** O lume dispărută **18:50** O lume dispărută **19:45** Xena: Prințesa Războinică **20:45** Stargate SG 1 **21:40** NCIS: Los Angeles **22:30** Echipa de soc **23:35** Echipa de soc **00:30** Xena: Prințesa Războinică **01:25** O lume dispărută **02:30** O lume dispărută **03:10** Prezentați armele **04:00** Totul despre mașini **05:00** Teleshop

HBO

06:00 Godzilla vs. Kong. Acțiune, SUA, 2020. Regia: Adam Wingard.
07:50 Godzilla x Kong: Un nou imperiu. Acțiune, SUA, 2024. Regia: Adam Wingard.
09:45 Scrisori scandaloase. Dramă-Comedie, Marea Britanie, 2023. Regia: Thea Sharrock.
11:25 Ștrumfii. Animație, SUA, 2011. Regia: Raja Gosnell.
13:05 Patrula junglei: Turul lumii. Animație, Franța, 2023. Regia: Laurent Bru, Yannick Moulin, Benoît Somville.
14:35 Ricki și the Flash. Dramă, SUA, 2015.
16:15 Evadatul. Dramă, SUA, 2012. Regia: Jeff Nichols.
18:25 Tenacious D - Pana destinului. Comedie, SUA, 2006.
20:00 Îngeri obișnuiți. Dramă, SUA, 2024. Regia: Jon Gunn.
22:00 Mafiotul: David Chase și „Clanul Soprano". Documentar, SUA, 2024. Regia: Alex Gibney.
23:20 SmartLess în turneu
00:05 Inamicii publici. Polițist, SUA, 2009. Regia: Michael Mann.
02:20 Jocul cheilor. Comedie, Spania, 2022.
04:05 The Machine. Comedie, SUA, 2023. Regia: Peter Atencio.

CINEMAX 2

07:00 Semret Dramă, Elveția, 2022 **08:30** Radical **10:40** Teorema lui Marguerite **12:30** Fata tăcută Dramă, Irlanda, 2022 **14:05** Și apoi a apărut dragostea **15:35** Nicăieri în Africa Dramă, Germania, 2001 **17:55** Radical Dramă, Mexic, 2023 **20:00** Vampir umanist caută sinucigaș Dramă Comedie, Canada, 2023 **21:30** Play Dramă, Suedia, 2011 **23:30** O mie și una de nopți **01:40** In Cold Blood **03:55** Leonor nu va muri niciodată **05:35** Mergi mai departe

PRO CINEMA

06:00 Divertisment: La bloc (reluare) **06:30** La Maruta (reluare) **08:30** Dramă: Tu mă ridici (2015) **10:45** Divertisment: La bloc (reluare) **13:00** Aventuri: When Duty Calls (reluare) **14:45** Romantic: Limbajul iubirii (2015) **16:30** Comedie: 3 cu noroc (2011) **18:15** Divertisment: La bloc **20:30** Acțiune: Kung Fu Yoga (2017) **23:00** Acțiune: Război în Brooklyn (2017) **01:00** Acțiune: Kung Fu Yoga (reluare) **03:15** La Maruta (reluare) **05:00** Divertisment: La bloc (reluare)

HAPPY

06.00 Rebelde (s) **07.00** Jurământul (r) **09.15** Capcana iubirii (r) **11.30** Maria Mercedes (s) **13.30** Nu mă părăsi! (r) **14.30** Dragoste și ură (r) **15.30** Jurământul (s) **17.30** Happy Cafe **18.00** 1001 nopți (s) **19.00** Nu mă părăsi! (s) **20.00** Capcana iubirii (s) **22.00** Dragoste și ură (s) **23.00** Dragostea plutește în aer (s) **00.00** 1001 nopți (r) **01.00** Nu mă părăsi! (r) **02.00** Happy Cafe (r) **02.30** Dragostea plutește în aer (r) **03.15** Jurământul (r) **04.45** Happy Cafe (r)

TVR 1

07.00 Telejurnal matinal
09.45 Teleshopping
10.00 AgroStrategia
11.00 Omul anului. (R)
12.00 Teleshopping
12.30 Tribuna partidelor parlamentare
13.00 Oamenii şi legea. (redifuzare)
13.55 Vorbeşte corect! (redifuzare)
14.00 Telejurnal
14.55 Zi de zi cu părintele Constantin Necula
15.00 Convieţuiri
16.00 Convieţuiri (II)
17.00 Împărăteasa Ki. (Coreea de Sud, 2013)
18.15 Punctul critic
19.45 Sport
20.00 Telejurnal
20.55 Meteo
21.00 O zi în pantofii altcuiva. (SUA, 2014)
23.00 Ţară, ţară, cine eşti? (Reluare)
24.00 Punctul critic. (R)
01.30 O zi în pantofii altcuiva
03.15 Telejurnal. (R)

TVR 2

07.50 ÎNTRE CER ŞI MARE **08.15** Pofticioşi, la cratiţă ! **08.45** Teleshopping **09.00** Puternici, împreuna (R) **10.00** Teleshopping **10.30** Magazin Deutsche Welle Fii în formă! **11.00** Documentar 360°GEO Caperele din Sicilia - savoarea Mediteranei**12.00** Telejurnal Sport Meteo **12.40** Teleshopping **13.00** Cultura minorităţilor **13.30** Cap compas (R) **14.00** Azi pentru maine **15.00** Teleşcoala Clasa a VIII-a **15.30** Teleşcoala Limbi străine **16.00** Muzica timpului tău Producător: Valentina Ionescu **16.30** Puternici, impreuna **17.30** România…în bucate **18.00** Ora de ştiri **18.50** E vremea ta! **19.05** Comisarul Rex: aventuri la Viena **20.00** Cursa prin istorie **21.00** Duelul pianelor **23.00** Comisarul Rex: aventuri la Viena **00.00** Vânătorii de cutremure

TVR 3

7:00 Telematinal **7:55** Filler ABC-ul democraţiei **8:00** Telematinal **8:55** Teleshopping-Publicitate **9:00** Dimineţi perfecte Studioul teritorial Iaşi **9:55** Teleshopping **10:00** Teleşcoala în limba maghiară **10:55** Memoria tiparului **11:00** Toţi împreună **12:50** Teleshopping **13:05** Educatie 9 **13:55** Teleshopping-Publicitate **14:00** Tableta de sănătate **14:55** Filler ABC-ul democraţiei **15:00** Cântec şi poveste **16:00** Forum economic **16:55** Teleshopping - Publicitate **17:00** Telejurnal regional **17:30** Lumea de aproape **17:55** Teleshopping **18:00** Se întâmplă acum **19:55** Art pass **20:00** La sfatul popular **21:50** Memoria tiparului **22:00** Program preluat de la Televiziunea Publică din Ucraina **24:00** Se întâmplă acum (R) **1:50** Art pass **2:00** La sfatul popular (R) **3:50** Memoria tiparului **4:00** Toţi împreună (R)

PRO TV

06:00 Ştirile PRO TV
10:30 Vorbeşte lumea
13:00 Ştirile PRO TV
14:00 Lecţii de viaţă
15:00 La Măruţă
17:00 Ştirile PRO TV
18:00 Batem palma?
19:00 Ştirile PRO TV
20:30 Las Fierbinţi
21:30 Visuri la cheie
23:30 Ştirile PRO TV
00:00 Lupta. (2020)
Un fiu aspiră să calce pe urmele celebrului său tată, campion MMA, dar de-a lungul călătoriei sale trebuie să-şi dea seama cum să rupă lanţul abuzurilor, pe care tatăl său l-a continuat.
02:30 Superspeed la ProTv. (reluare)
03:00 Vorbeşte lumea.
(Vorbeşte lumea este o emisiune de divertisment, prezentată de Shurubel, Bogdan Ciudoiu şi Adela Popescu. Emisiunea abordează subiecte din toate sferele de interes, de la modă, frumuseţe, sănătate şi până la cooking şi parenting. Fiecare emisiune aduce în platou invitaţi din lumea mondenă, vedete şi celebrităţi, artişti, cât şi personalităţi publice şi din sfera medicală, culturală astfel că tonul emisiunii este unul vesel.
05:00 Batem palma? (reluare)

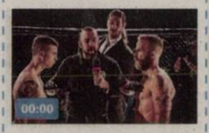

PRIMA TV

07:00 Exclusiv VIP (reluare) **09:00** Insider politic (reluare) **11:03** Teleshopping live **13:10** Iubiri vinovate **14:00** Focus 14 **16:00** EXCLUSIV VIP cu Cristi Brancu (reluare) **18:00** Focus **19:30** Flash monden **20:00** Cronica carcotasilor SEZON NOU Cu: Şerban Huidu, Codruţ Keghes, Cristian Hruburu si Ioana Petric **22:00** FOCUS **23:30** Exclusiv VIP (reluare) **01:30** Cronica Carcotasilor (reluare) **03:30** Iubiri secrete **04:30** Iubiri vinovate (reluare) **05:30** Focus 22

PRO ARENA

09:30 Brooklyn 99 **10:30** Familia Bundy **11:30** M.A.S.H. **12:30** Stiri **13:00** Ce spun românii **14:00** Aşii amanetului **15:00** Handbal feminin: SCM Gloria Buzău CSM Bucureşti (DIRECT) **16:30** Stiri **17:00** Familia Bundy **17:30** Handbal feminin: CS Rapid Bucureşti SCM Universitatea Craiova (DIRECT) **19:00** Pe urmele antichitaţilor **20:00** Garajul lui Ian: Maşini unicat **21:00** Arma Mortala **22:00** Cobra 11 în alertă **23:00** Pe urmele antichitaţilor **00:00** Stiri

ANTENA 1

06.00 Observator/Sport/ Meteo/IQ Financiar
08.00 'Neatza cu Razvan si Dani
12.00 Observator
14.00 Mireasa – Iubire de 10 cu Simona Gherghe.
Mireasa este un concurs reality-show matrimonial. Premiul cel mare poate fi câştigat doar de cuplul care se va căsători în cadrul emisiunii sau dacă nu există un cuplu care să se căsătorească, telespectatorii îşi votează faţă şi băiatul favorit, iar aceştia pot deveni câştigătorii Emisiunii. Pe parcursul sezonului pot apărea şi alte premii importante pentru concurenţi şi/sau telespectatori. Telespectatorii îşi votează favoriţii în fiecare săptămâna. Votul lor este important fiindcă pot salva concurentele sau concurenţii de la eliminare sau pot decide câştigătorii emisiunii.
17.00 Observator
18.00 Esti mai destept decat un copil de clasa a V-a? (sezon nou)
19.00 Observator/Sport/ Meteo
20.30 Drumul Zeilor
00.00 Observator/Sport/IQ Financiar
00.45 Bravo, tata! Astia suntem, atata putem! (r)

ACASĂ

06:00 Flori insangerate (r) **08:00** Leylifer (r) **09:00** Familia (r) **10:00** Cabo, iluzii in Paradis **11:00** Ştirile Acasă Actualităţi **12:00** Amor real **13:00** Tu esti viata mea **15:00** Ştirile Acasă Magazin **16:00** Fata cu ochi de onix **17:00** Vino inapoi **19:00** Flori insangerate **21:00** Leylifer **22:00** Familia **23:00** Dulce razbunare Cu: Furkan Andic, Can Nergis, Hazal Türesan, Büsra Deveti **00:00** Amor real (r) **01:00** Leylifer (r) **02:00** Ingeri tacuti **05:00** Ştirile Acasă Magazin (r)

DIVA

06:35 Misterele Aurorei Teagarden **08:30** Fiul brutarului Romance 2021 **10:25** Aşa cum eşti Romantic, USA 2015 **12:15** Chesapeake Shores **13:15** Chesapeake Shores **14:15** Din nou pe val Romance 2022 **16:05** Armonia inimii Romance 2022 **18:00** Chesapeake Shores **19:00** Chesapeake Shores **20:00** Mâncaţi, beţi şi vă căsătoriţi Romantic comedy 2019 **22:00** Crimă în Angouleme 2020 **00:00** Misterele Aurorei Teagarden **01:55** Aproape în paradis

FILM NOW

06:45 O altă şansă. Comedie, 2000. Regia: Brett Ratner.
08:45 Proud Mary - Asasina. Acţiune, 2018. Regia: Babak Najafi.
10:10 Teoria haosului. Romantic, 2007. Regia: Marcos Siega.
11:35 Pantera Roz. Aventuri, 2006. Regia: Shawn Levy.
13:05 Oda bucuriei. Comedie, 2019. Regia: Jason Winer.
14:40 Misiune: Imposibilă 2. Acţiune, 2000. Regia: John Woo.
16:40 Un mafiot la Hollywood. Thriller, 1995. Regia: Barry Sonnenfeld.
18:20 Un motan pe nume Bob. Dramă, 2016. Regia: Roger Spottiswoode.
20:00 Batman - Începuturi. Acţiune, 2005. Regia: Christopher Nolan.
22:10 Deşteptarea. Horror, 2011. Regia: Nick Murphy.
23:55 Bohemian Rhapsody. Biografic, 2018. Regia: Bryan Singer.
02:05 Fiul pierdut. Thriller, 1999. Regia: Chris Menges.
03:45 Anthony Zimmer. Thriller, 2005. Regia: Jérôme Salle.
05:10 The Gunman. Pe viaţă şi pe moarte. Acţiune, 2015. Regia: Pierre Morel. Cu: Idris Elba, Javier Bardem, Sean Penn.

CINEMAX

07:00 Omul care ştia prea puţin **08:35** Uneori mă gândesc la moarte **10:10** Un adio în stil irlandez **10:35** Ultimul dans **12:05** Ultimul Vermeer Dramă, SUA, 2019 **14:05** Mamă, canapea **15:45** Povestea tăietorului de lemne **17:25** Uneori mă gândesc la moarte **19:00** Am vrut să mă ascund Dramă, Italia, 2020 **21:00** Înşelăciunea Ep. 1 **21:45** Înşelăciunea Ep. 2 **22:35** Sisu **00:10** Angajata lunii **01:30** Trei nopţi pe săptămână **03:15** Autentic **05:10** Exod

AXN

07:00 Stargate: Atlantis **07:55** Memorie perfectă **08:50** Memorie perfectă **09:45** Stargate: Atlantis **10:45** Stargate: Atlantis **11:45** Memorie perfectă **12:40** Memorie perfectă **13:30** Castle **14:25** Castle **15:20** Detectivi particulari **16:15** Csi **17:10** Memorie perfectă **18:05** Memorie perfectă **19:05** Castle **20:00** Castle **21:00** NCIS: Anchetă militară **21:55** Ncis: Hawai'i **22:55** Ncis: Hawai'i **23:50** Castle **00:45** Castle **01:45** NCIS: Anchetă militară **02:30** Ncis: Hawai'i

CINEMAX 2

07:00 Turnul II, Ep. 1 **07:45** Turnul II, Ep. 2 **08:35** Caz de forţă majoră **10:35** Întoarcerea la Seul Dramă, Franţa, 2022 **12:45** Urmărirea Dramă, SUA, 1966 **15:00** Întâlnire cu Joe Black Dramă, SUA, 1998 **18:00** Caz de forţă majoră **20:00** Şi apoi a apărut dragostea **21:30** Teorema lui Marguerite Dramă, Franţa, 2023 **23:25** Blue Jean Dramă, Marea Britanie, 2022 **01:05** Prima iubire Dramă, Italia, 2004 **02:45** Seneca **04:35** Amok **04:55** Avalon

HBO

06:00 Erin Brockovich. Dramă, SUA, 2000. Regia: Steven Soderbergh.
08:10 Fiţi bărbaţi! Dramă, Marea Britanie, 2023. Regia: Ashley Way.
09:40 De la cântec la cântec. Dramă, SUA, 2017. Regia: Terrence Malick.
11:45 2012. Acţiune, SUA, 2009. Regia: Roland Emmerich.
14:20 Saroo: Drumul spre acasă. Dramă, Australia, 2016. Regia: Garth Davis.
16:15 Godzilla vs. Kong. Acţiune, SUA, 2020. Regia: Adam Wingard.
18:05 Godzilla x Kong: Un nou imperiu. Acţiune, SUA, 2024. Regia: Adam Wingard.
20:00 Scrisori scandaloase. Dramă-Comedie, Marea Britanie, 2023. Regia: Thea Sharrock.
21:40 Pinguinul
22:40 Boston Strangler. Poliţist, SUA, 2023. Regia: Matt Ruskin.
00:30 2012. Acţiune, SUA, 2009. Regia: Roland Emmerich.
03:05 Vânătoarea de oameni. Horror, SUA, 2020. Regia: Craig Zobel. Cu: Betty Gilpin, Hilary Swank, Ike Barinholtz, Wayne Duvall, Emma Roberts
04:35 Nopţi cu fantome: Hotelul Cecil

HBO 3

06:00 Jocurile foamei **08:20** Hai să cântăm din nou! **10:10** Teoria Big Bang **10:30** Teoria Big Bang **10:55** Harry Potter şi piatra filosofală **13:25** Harry Potter şi Camera Secretelor **16:05** Nu-ţi port pică! **17:50** Uite-i cum fug **19:30** Obsesia Evei **20:15** Obsesia Evei **21:00** Spune-mi totul **21:50** Un nou început: Dispariţia şi dependenţa **22:35** Costumul **00:20** Dave: Texas **00:55** Zona de interes **02:40** Spune-mi totul **03:30** Un nou început: Dispariţia şi dependenţa **04:15** Totul din cauza unei pisici.

PRO CINEMA

05:45 La Maruta (reluare) **07:45** Comedie romantică: Dragoste şi limonadă (2022) **09:30** Divertisment: La bloc (reluare) **11:45** Aventuri: Warriors of Virtue (reluare 7 oct) **14:00** Comedie: Şcoala vieţii (2005) **16:15** Dramă: Fabrica de praf (2004) **18:15** Divertisment: La bloc **20:30** Acţiune: Surogate (2009) **22:15** Acţiune: Django dezlănţuit (2012) **01:45** Acţiune: Surrogates (reluare) **03:30** La Maruta (reluare) **05:15** Divertisment: La bloc (reluare)

TVR 1

07.00 Universul credinţei
08.30 Bucuria credinţei
09.00 Pro Patria
10.00 M. A.I. aproape de tine
10.30 Viaţa satului
13.00 Tezaur folcloric
14.00 Telejurnal
14.30 Gala umorului. (R)
16.00 Care pe care
16.55 Zi de zi cu părintele Constantin Necula
17.00 Exclusiv în România. (redifuzare)
18.00 Gustă România. (România, 2021)
18.15 Vedeta familiei. (redifuzare)
19.45 Sport
20.00 Telejurnal
20.55 Meteo
21.00 Festivalul International de Folclor Cântecele Munţilor (III)
23.00 Garantat 100%
24.00 Vis sau realitate (R)
00.30 Danny Collins. (SUA, 2015)
02.30 Români universali. (R)
03.00 Care pe care. (R)

TVR 2

07.00 Teleshopping **07.30** România…în bucate (R) **08.00** Repere sacre **09.00** Ferma Anul 25 **10.30** Natură şi aventură **11.00** Destine ca-n filme (R) **12.00** Telejurnal Sport Meteo **12.30** Cap compas **13.00** Dominica filmului românesc Înghiţitorul de săbii – România, 1981 Regia: Alexa Visarion **15.00** Drag de Romania mea! **17.00** D'ale lu' Mitică **18.00** Ora de ştiri **18.55** E vremea ta! **19.05** Comisarul Rex: aventuri la Viena (Kommissar Rex – Austria, 1994-2004) Cu: Tobias Moretti, Gedeon Burkhard, Alexander Pschill episodul 52 Serial poliţist. **20.00** Actorul şi sălbaticii – România, 1975 **23.00** Iubiri din trecut (Ces amours-la – Franţa, 2010) Regia: Claude Lelouch **01.10** Cursa prin istorie (R) **02.00** Ora de ştiri (R) **02.50** E vremea ta! (R)

TVR 3

7:00 Satul meu **7:55** Filler ABC-ul democraţiei **8:00** Drumul lui Leşe (R) **8:50** Lumină din lumină **9:55** Memoria tiparului **10:00** Liturghia de Duminică **11:30** Istorie necunoscută **12:00** Educaţie la zi **13:00** Cum ne-a fost vorba **13:30** Vine Cluju' pe la noi **14:55** Filler ABC-ul democraţiei **15:00** Ia'şi află **16:00** Cântecul de acasă **17:00** Regatul sălbatic "Regatul Sălbatic" este locul comun, punctul de întâlnire a tuturor celor implicaţi activ în refacerea potenţialului de regenerare a sălbăticiei naturale. **18:55** Rafinament plus **19:00** Ia'şi descoperă **19:55** Art pass Emisiune dedicată vieţii culturale externe; **20:00** Teatru Tv Regional MILIONAR LA MINUT **21:50** Memoria tiparului **22:00** Program preluat de la Televiziunea Publică din Ucraina destinat refugiaţilor **24:00** Cântecul de acasă (R) **1:00** Istorie necunoscută

PRO TV

06:00 Lecţii de viaţă. (reluare)
07:00 Ştirile PRO TV
10:00 Doctor de bine
10:30 Umami: al 5-lea gust
12:00 Aventurile lui Pluto Nash. (2002)
13:00 Apropo Tv
14:00 Blonda de la Drept 2. (2003) Ionda favorită a Americii revine pe marele ecran! Reese Witherspoon îsi reia rolul Elle Woods din Legally Blonde / Blonda de la Drept. După performanta de a cuceri Harvard-ul, Elle este acum avocat la o firmă importantă, împărtindu-si timpul între solicitanta sa carieră si pregătirile pentru nuntă. Aflând, însă, că rudele iubitului ei câtel Chihuahua, pe nume Bruiser, sunt folosite drept cobai în testarea unor produse cosmetice chiar de unul dintre clientii firmei, Elle se revoltă si se ridică în apărarea drepturilor câinilor. Reactiile adverse la adresa ei nu întârzie să apară.
16:00 Visuri la cheie. (reluare)
18:00 România, te iubesc !
19:00 Ştirile PRO TV
20:00 Triplu X: Întoarcerea lui Xander Cage. (2017)
22:00 Codul asasinului. (2021)
00:00 Apropo Tv. (reluare)
01:00 Legally Blonde 2

PRIMA TV

07:00 Sanatate cu stil (r) **07:30** Connect **08:00** Insider politic **10:00** Life & Style (r) **10:30** Frumoasa Curtezana **12:00** Declaratie de dragoste **14:00** Poezie si delicateturi **16:00** Cronica carcotasilor (r) **18:00** Focus 18 cele mai importante ştiri ale zilei **19:00** Secretele presedintelui (redifuzare) **20:00** Schimb de mame SEZON NOU **22:00** Insider politic **23:00** Jandarmul la plimbare (r) **01:00** Poezie si delicateturi (r) **03:00** Colectia 5:00 Secretele presedintelui

PRO ARENA

07:30 Marea Ţăcăneală **09:30** Garajul lui Ian: Maşini unicat **10:30** Compilaţii extreme **11:30** Superspeed **12:00** I likeIT **12:30** Stiri **13:00** Fotbal Superliga Feminina: FK Csikszereda Universitatea Cluj (DIRECT) **15:00** Stiri **15:30** Aşii amanetului **16:30** Războaiele depozitelor: Texas **17:30** Handbal feminin: SCM Universitatea Craiova SCM Gloria Buzău (DIRECT) **19:00** Compilaţii extreme **20:00** Clanul **22:30** Kickboxing: ONE Friday Fights **02:30** Stiri

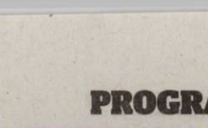

ACASĂ

06:00 Ajutor, ma indragostesc (r) **08:00** Lectii de viata (rerun) **09:00** Ştii de Acasă - Doctor de bine - ProVerde **10:00** Master-Chef (r) **13:00** Iubiri fara hotar **16:00** Ajutor, ma indragostesc **18:00** Calea spre iertare **20:00** State de Romania (2009) **21:00** Dragostea îţi dă aripi **23:00** Dulce razbunare Cu: Furkan Andic, Kerem Atabeyoglu **00:00** State de Romania (r) **01:00** Ştii de Acasă - Doctor de bine (r) - ProVerde (r) **02:00** Calea spre iertare (r) **04:00** Dragostea îţi dă aripi (r)

DIVA

06:35 Cabana nupţială Comedy 2023 **08:25** Totul cu dovleac Romance 2022 **10:20** Un toast pentru dragoste Romance 2021 **12:10** Farul lui Moriah Romantic comedy 2022 **14:00** Îndrăgostită de antrenor Comedy 2023 **16:00** Dragoste în prim plan 2023 **17:55** Portretul dragostei 2022 **19:55** Sullivan's Crossing **20:55** Sullivan's Crossing **21:55** Dragoste în lumina reflectoarelor Romance 2022 **23:45** Detectiv cu bunătăţi **01:35** Dreptul familiei **02:35** Dreptul familiei

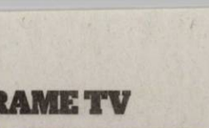

CINEMAX

06:05 Negru şi albastru. Acţiune, 2019. Regia: Deon Taylor.
07:50 A trăi. Dramă, 2022. Regia: Oliver Hermanus.
09:30 Peter Iepuraşul. Comedie, 2018. Regia: Will Gluck.
10:55 Ticăloasele. Comedie, 2019. Regia: Chris Addison.
12:30 Jumper: Oriunde, oricând. Aventuri, 2008. Regia: Doug Liman.
13:55 Santinela. Thriller, 2006. Regia: Clark Johnson.
15:40 Amnezie cu surprize. Comedie, 2018. Regia: Rob Greenberg.
17:30 Elvis. Biografic, 2022. Regia: Baz Luhrmann.
20:00 Jocul de-a detectivii. Comedie, 2018. Regia: John Francis Daley, Jonathan Goldstein.
21:40 Puterea banului. Acţiune, 2009. Regia: Tom Tykwer.
23:30 Poveste adevărată. Thriller, 2015. Regia: Rupert Goold.
01:05 Pizza cu lemn dulce. Romantic, 2021. Regia: Paul Thomas Anderson.
03:10 Văduve. Thriller, 2018. Regia: Steve McQueen.
05:10 Puterea banului. Acţiune, 2009. Regia: Tom Tykwer. Cu: Armin Mueller-Stahl, Brian F. OByrne, Clive Owen, Jack McGee.

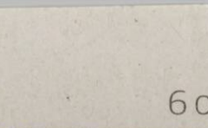

CINEMAX 2

07:00 Eu şi Sisi **09:15** Leila şi fraţii ei Dramă, Iran, 2022 **11:50** Prima baie Scurtmetraj, Grecia, 2021 **12:05** Trei familii Ep. 1 **13:05** Trei familii Ep. 2 **14:15** Undeva în Queens **16:05** Leila şi fraţii ei Dramă, Iran, 2022 **18:45** Eu şi Sisi **21:00** Mamă, canapea Dramă Comedie, SUA, 2023 **22:40** Imperiul luminii **00:35** Philadelphia Dramă, SUA, 1993 **02:40** Saturn Bowling Thriller, Franţa, 2022 **04:35** Opinci Scurtmetraj, Romania, 2019 **04:55** Marinette **06:30** Fluieratul tăcut

AXN

07:20 Cineva m a muşcat Comedie, SUA, 2010 **09:00** Recrutul **09:55** Recrutul Cu: Titus Makin Jr., Alyssa Diaz, Nathan Fillion, Richard T. Jones, Melissa O'Neil **10:50** Recrutul **11:45** Detectivi particulari **12:45** Detectivi particulari **13:40** Detectivi particulari **14:35** Detectivi particulari **15:30** Detectivi particulari **16:25** Csi **17:20** Csi **18:15** Csi **19:05** Csi **20:05** Csi **21:00** Crime în ţinutul gheţurilor Politist, Marea Britanie, 2013 **23:15** Expresul zăpezii Actiune, Cehia, 2013

CINEMAX 2

07:00 Balaur **09:05** Lovitura **10:45** Pui pentru Linda! Animaţie, Franţa, 2023 **12:05** Teorema lui Marguerite Dramă, Franţa, 2023 **14:00** Sălbaticul Dramă, SUA, 1954 **15:25** Bestiile Thriller, Spania, 2022 **17:45** Lovitura Dramă, Noua Zeelandă, 2022 **19:25** Balaur Dramă, România, 2021 **21:30** Plasa goale Dramă, Germania, 2023 **23:10** În bătaia focului Dramă, Germania, 2023 **00:55** Falcon Lake **02:35** Animalia **04:05** Pui pentru Linda! Animaţie, 2023 **05:20** Aleluia

HBO

06:00 Garcia şi Garcia. Comedie, Spania, 2021. Regia: Ana Murugarren.
07:35 Vânătoarea de vecini. Comedie, Franţa, 2023. Regia: Frédéric Forestier, Antonin Fourlon.
09:15 Liga dreptăţii: Criză pe Pământuri infinite, partea a II-a. Animaţie, SUA, 2024.
10:50 Uite-i cum fug. Comedie, Marea Britanie, 2022. Regia: Tom George.
12:30 Ricki şi the Flash. Dramă, SUA, 2015. Regia: Jonathan Demme.
14:10 Chevalier. Biografic, SUA, 2022.
16:00 Flash. Acţiune, SUA, 2023.
18:25 Liga dreptăţii: Criză pe Pământuri infinite, partea a II-a. Animaţie, SUA, 2024.
20:00 Scrisori scandaloase. Dramă-Comedie, Marea Britanie, 2023.
21:40 Meniul. Thriller, SUA, 2022. Regia: Mark Mylod.
23:25 Blestemul. Horror, SUA, 2020. Regia: Nicolas Pesce.
00:55 Tăişul sabiei. Dramă, Franţa, 2023. Regia: Vincent Perez.
02:35 Motelul groazei. Horror, SUA, 2007. Regia: Nimród Antal.
04:00 Pinguinul
05:00 Intergalactic

HBO 2

07:00 Copilul. Dramă, Franţa, 2023. Regia: Guillaume Nicloux. Cu: Fabrice Luchini **08:30** Prestigiul. Thriller, SUA, 2006. **10:35** Jocul secretelor. Documentar, Danemarca, 2022. **12:00** Róise şi Frank. Dramă, Irlanda, 2022. **13:25** Neneh Superstar. Dramă-Comedie, Franţa, 2022. **15:00** Preferata lui Miller. Dramă-Comedie, SUA, 2024. **16:35** Ultimul act. Dramă, Marea Britanie, 2018. Regia: Kenneth Branagh. Cu: Kenneth Branagh, Judi Dench **18:15** Creed. Dramă, SUA, 2015. **20:30** Ştirile săptămânii **21:05** Dune. SF, SUA, 2021. Regia: Denis Villeneuve. Cu: Timothée Chalamet, Rebecca Ferguson, Oscar Isaac, Josh Brolin, Stellan Skarsgård Rating: 12 **23:35** Fetele din autocar - Ep. 2: Este cu ea The Girls on the Bus - She's with Her Rating: 15 **00:20** Borat: Filmul ulterior. Comedie, SUA, 2020. **01:55** Tenet. Acţiune, SUA, 2020. **04:20** Dune. SF, SUA, 2021. Regia: Denis Villeneuve. Cu: Timothée Chalamet.

HBO 3

06:00 Mack şi Rita **07:35** Din greşeală, preşedinte **09:30** Cu toţii la surf! **10:55** Pasionaţi de mâncare **12:30** Un nou început **13:15** Clubul miracolelor **14:45** Aquaman **17:05** Regele iernii **18:00** Fiul **20:00** Pinguinul **21:00** Tokyo Vice **22:00** Agentul de pariuri **22:20** Lumea financiară **23:25** Zona de interes **01:10** Casa Dragonului **02:20** Povestea lui Gabby Petito **03:45** Agentul de pariuri **04:10** Şcoala ne aparţine. Comedie, Franţa, 2022. Regia: Alexandre Castagnetti. Cu: Sarah Suco.

PRO CINEMA

06:15 Batem palma? (reluare) **08:15** Brie's Bake Off Challenge (r) **10:15** Divertisment: La bloc (r) **12:30** Acţiune: Pierduţi în junglă (r) **14:30** Aventuri: Nebuni după cai 2: Legenda Muntelui Grizzly (2010) **16:30** Aventuri: Extratereştrii din mansardă (2009) **18:15** La bloc **20:30** Lara Croft: Tomb Raider (2001) **22:30** Comedie: Jexi – Într-o relaţie cu telefonul meu (2019) **00:15** Lara Croft:Tomb Raider (r) **02:15** Urban Justice (r) **04:15** Apropo Tv **05:15** La bloc (reluare)

HAPPY

06.00 Magazin informativ: Happy Cafe (r) **07.45** Dragoste şi ură (r) **10.00** Moştenirea (s) Cu: Halil Ibrahim Ceyhan, Sila Turkoglu **13.00** Suleyman Magnificul (r) **15.00** Capcana iubirii (r) **18.00** Inelul cu safir (r) **20.00** Suleyman Magnificul (s) Cu: Halit Ergenc, Nur Fettahoglu, Selim Bayraktar **22.00** Adela (s) Cu: Mara Oprea, Oana Mosneagu, Alecsandru Dunaev **00.45** Suleyman Magnificul (r) **02.45** Adela (r) **05.00** Magazin informativ: Happy Cafe (r)

AXN BLACK

07:00 Teleshop **10:00** Xena: Prinţesa Războinică **11:00** Xena: Prinţesa Războinică **12:00** Teleshop **14:00** Stargate SG 1 **14:55** Stargate SG 1 **15:55**,Stargate SG 1 **16:50** Stargate SG 1 **17:50** Stargate SG 1 **18:45** Echipa de soc **19:45** Echipa de soc **20:45** Echipa de soc **21:45** Echipa de soc **22:45** Echipa de soc **23:45** Xena: Prinţesa Războinică **00:45** O lume dispărută **01:40** O lume dispărută **02:35** O lume dispărută **03:20** O lume dispărută **04:05** Totul despre maşini

TVR 1

07.00 Telejurnal matinal
09.45 Teleshopping
10.00 AgroStrategia
11.00 Teleenciclopedia (R)
12.00 Teleshopping
12.30 Tribuna partidelor parlamentare
13.00 Oamenii și legea. (redifuzare)
13.55 Vorbește corect!
14.00 Telejurnal
14.55 Zi de zi cu părintele Constantin Necula.
15.00 Maghiara de pe unu
16.00 Maghiara de pe unu
17.00 Împărăteasa Ki. (Coreea de Sud, 2013)
18.15 Punctul critic
19.45 Sport
20.00 Telejurnal
21.00 Comoara din spatele cărților 2. (SUA, 2006) Regia Jonathan Frakes Cu: Noah Wyle, Gabrielle Anwar, Bob Newhart
23.00 Nocturne. (redifuzare)
24.00 Punctul critic (R)
01.30 Comoara din spatele cărților 2

TVR 2

07.25 România…în bucate (R) **07.50** Cronici Mediteraneene **08.15** Pofticioși, la cratiță ! (Péché gourmand - Franța, 2013-2014, 33 eps.) **08.45** Teleshopping **09.00** Puternici, impreuna (R) **10.00** Teleshopping **10.30** Magazin Deutsche Welle **11.00** Curaçao - terapia cu delfini **12.00** Telejurnal Sport Meteo **12.40** Teleshopping **13.00** Cultura minorităților **13.30** Natură și aventură (R) **14.00** Mic dejun cu un campion (R) **15.00** Teleșcoala **15.30** Teleșcoala **16.00** Muzica timpului tău **16.30** Puternici, impreuna **17.30** România…în bucate **18.50** E vremea ta! **19.05** Comisarul Rex: aventuri la Viena **20.00** Vânătorii de cutremure **21.00** Duelul pianelor **23.00** Comisarul Rex: aventuri la Viena **00.00** Actorul și sălbaticii

TVR 3

7:00 Telematinal **7:55** Filler ABC-ul democrației **8:00** Telematinal **8:55** Teleshopping **9:00** Dimineți perfecte **9:55** Teleshopping **10:00** Teleșcoala în limba maghiară **10:55** Memoria tiparului **11:00** Toți împreună **12:50** Teleshopping - Publicitate **13:05** CULT@rt **13:55** Teleshopping-Publicitate **14:00** Tableta de sănătate **14:55** Filler ABC-ul democrației **15:00** Cântec și poveste **16:00** Forum economic **16:55** Teleshopping-Publicitate **17:00** Telejurnal regional **17:30** Lumea de aproape **17:55** Teleshopping **18:00** Se întâmplă acum **19:55** Art pass Emisiune dedicată vieții culturale externe; **20:00** La sfatul popular **21:50** Memoria tiparului **22:00** Program preluat de la Televiziunea Publică din Ucraina **24:00** Se întâmplă acum (R) **1:50** Art pass **2:00** La sfatul popular (R) **C 3:50** Memoria tiparului

PRO TV

06:00 Știrile PRO TV
10:30 Vorbește lumea
13:00 Știrile PRO TV
14:00 Lecții de viață. Lectii de viata le va arata romanilor povesti cel putin interesante, pline de emotii, tradare, suspiciune, dezamagire, iubire, pasiune si multe altele! Fiecare emisiune va trata un subiect tensionat, care, de obicei, se petrece in spatele usilor inchise ale caselor, in incercarea de a pastra cat mai ascunse secretele rusinoase descoperite in familii.
15:00 La Măruță
17:00 Știrile PRO TV
18:00 Batem palma?
19:00 Știrile PRO TV
20:30 MasterChef
23:30 Știrile PRO TV
00:00 Prădător. (2019)
02:00 Lecții de viață. (reluare)
03:00 Vorbește lumea. (reluare) Vorbește lumea este o emisiune de divertisment, prezentată de Shurubel, Bogdan Ciudoiu și Adela Popescu. Emisiunea abordează subiecte din toate sferele de interes, de la modă, frumusețe, sănătate și până la cooking și parenting
05:00 Batem palma? (reluare)

PRIMA TV

07:00 Exclusiv VIP (r) **09:00** Poezie si delicateturi **11:03** Teleshopping live **13:10** Iubiri vinovate **14:00** Focus 14 **16:00** EXCLUSIV VIP cu Cristi Brancu LIVE **18:00** Focus **19:30** Flash monden **20:00** Condamnat la libertatea, actiune, SUA, 2006 Cu Steven Segal Regia: Don Ray 22:0 0 Focus 22 **23:30** Exclusiv VIP **01:30** Condamnat la libertate (r) **03:30** Iubiri secrete Regia: Cătălin Stănciulescu. Cu: Alin Brancu, George Simion, Luisa Purdescu **04:30** Iubiri vinovate

PRO ARENA

07:30 Așii amanetului **08:30** Marea Țăcăneală **09:30** Brooklyn 99 **10:30** Familia Bundy **11:30** M.A.S.H. **12:30** Stiri **13:00** Ce spun românii **14:00** Așii amanetului **15:00** Marea Țăcăneală **16:00** Brooklyn 99 **17:00** Familia Bundy **18:00** M.A.S.H. **19:00** Războaiele depozitelor: Texas **20:00** Garajul lui Ian: Mașini unicat **21:00** Arma Mortala **22:00** Cobra 11 în alertă **23:00** Războaiele depozitelor: Texas **00:00** Stiri **00:30** Arma Mortala **01:30** Cobra 11 în alertă

ANTENA 1

06.00 Observator/Sport/Meteo/IQ Financiar
08.00 'Neatza cu Razvan si Dani
12.00 Observator
14.00 Iubire de 10 cu Simona Gherghe. este un concurs reality-show matrimonial. Premiul cel mare poate fi câștigat doar de cuplul care se va căsători în cadrul emisiunii sau dacă nu există un cuplu care să se căsătorească, telespectatorii își votează față și băiatul favorit, iar aceștia pot deveni câștigătorii Emisiunii. Pe parcursul sezonului pot apărea și alte premii importante pentru concurenți și/sau telespectători. Telespectatorii își votează favoriții în fiecare săptămâna. Votul lor este important fiindcă pot salva concurentele sau concurenții de la eliminare sau pot decide câștigătorii emisiunii.
17.00 Observator
18.00 Esti mai destept decat un copil de clasa a V-a? sezon nou
19.00 Observator/Sport/Meteo
20.30 Asia Express - Drumul Zeilor - premiera
00.00 Observator/Sport/IQ Financiar
00.45 Lia - sotia sotului meu
03.30 Baieti de oras

ACASĂ

06:00 Flori insangerate (r) **08:00** Leylifer (r) **09:00** Familia (r) **10:00** Cabo, iluzii in Paradis **11:00** Știrile Acasă Actualități **12:00** Amor real **13:00** Tu esti viata mea **15:00** Știrile Acasă Magazin **16:00** Fata cu ochi de onix **17:00** Vino inapoi! **19:00** Flori insangerate **21:00** Leylifer **22:00** Familia **23:00** Dulce razbunare Cu: Furkan Andic, Can Nergis, Hazal Türesan, Büsra Develi **00:00** Amor real (r) **01:00** Leylifer (r) **02:00** Ingeri tacuti **05:00** Știrile Acasă Magazin (r)

DIVA

06:35 Misterele peștioarei **08:30** Armonie perfectă Romantic comedy 2022 **10:20** Dragoste în lumina reflectoarelor Romance 2022 **12:10** Chesapeake Shores **13:10** Chesapeake Shores **14:10** Așa cum ești comedy, USA 2015 **16:00** Dragoste la Viena Romance 2018 **18:00** Chesapeake Shores **19:00** Chesapeake Shores **20:00** Dragoste în Bora Bora 2018 **22:00** Farul lui Moriah Romantic comedy 2022 **23:50** Misterele peștioarei **01:45** Aproape în paradis

FILM NOW

07:00 Jocul de-a detectivii. Comedie, 2018. Regia: John Francis Daley, Jonathan Goldstein.
08:40 Jumper: Oriunde, oricând. Aventuri, 2008. Regia: Doug Liman.
10:05 Pe scurt. Romantic, 2021. Regia: Josh Lawson.
11:35 Barbații în negru. Acțiune, 1997. Regia: Barry Sonnenfeld.
13:05 Solistul. Biografic, 2008. Regia: Joe Wright.
14:55 Ai tăi, ai mei și ai noștri. Comedie, 2005. Regia: Raja Gosnell.
16:20 Acolo unde cântă racii. Thriller, 2022. Regia: Olivia Newman.
18:20 Jos cu dragostea!. Romantic, 2003. Regia: Peyton Reed.
20:00 Marele George Foreman: O poveste miraculoasă. Biografic, 2023.
22:05 Traficanții de corpuri. Thriller, 2021. Regia: John Swab.
23:55 Trăind printre demoni. Thriller, 2013. Regia: James Wan.
01:45 Thelma și Louise. Dramă, 1991. Regia: Ridley Scott.
03:50 Constantin. Acțiune, 2005. Regia: Francis Lawrence.
05:45 Un profil pentru doi. Comedie, 2017. Regia: Stéphane Robelin.

CINEMAX

07:00 Undeva în Queens **08:50** Miezul nopții la Paradise **10:30** Salcie oarbă, femeie adormită **12:25** Mamă, canapea **14:05** Fata viitorului Dramă, Italia, 2022 **15:50** Capela Dramă, Belgia, 2023 **17:30** Miezul nopții la Paradise Dramă, Canada, 2022 **19:10** Pământul femeilor **21:00** Am fost amuzantă Dramă Comedie, Canada, 2023 **22:45** Încetează cu minciunile! Dramă, Franța, 2022 **00:25** Delta **02:10** Gardul **03:45** Ultimul client **05:20** Noi începuturi

HBO

06:00 Ricki și the Flash. Dramă, SUA, 2015. Regia: Jonathan Demme.
07:40 Flash. Acțiune, SUA, 2023. Regia: Andy Muschietti.
10:00 Hotel Transilvania. Comedie, SUA, 2012. Regia: Genndy Tartakovsky.
11:30 Cazul Goldman. Dramă, Franța, 2023. Regia: Cédric Kahn.
13:25 Fondatorul. Dramă, SUA, 2016. Regia: John Lee Hancock.
15:20 Visătorul american. Comedie, SUA, 2022. Regia: Paul Dektor.
16:55 Scrisori scandaloase. Dramă-Comedie, Marea Britanie, 2023. Regia: Thea Sharrock.
18:35 Minionii 2. Animație, SUA, 2022. Regia: Kyle Balda, Jonathan Del Val, Brad Ableson.
20:00 Pinguinul
21:00 Franciza
21:35 Și uite așa...
23:05 Ambulanța: Salvare contracronometru. Acțiune, SUA, 2022. Regia: Michael Bay.
01:20 Morții nu mor. Comedie, SUA, 2019. Regia: Jim Jarmusch.
03:05 Steven Van Zandt: Discipol. Documentar, SUA, 2024. Regia: Bill Teck.
05:30 Pe platourile de filmare

CINEMAX 2

07:00 Bestiile Thriller, Spania, 2022 **09:20** Mă iubești? Dramă, 2023 **10:50** Copilul ascuns Dramă, Italia, 2021 **12:40** Plase goale Dramă, Germania, 2023 **14:25** Marginal **16:05** Afacere de familie Polițist, SUA, 1989 **18:00** Mă iubești? Dramă, Ucraina, 2023 **19:30** Rabiye Kurnaz v. George W. Bush **21:30** Milk Prețul curajului Dramă, SUA, 2008 **23:35** Napola Elita lui Hitler **01:30** Bristol Fashion **03:15** Viața sexuală a bunicii **03:35** Lună roz **05:10** Copilul ascuns

AXN

07:00 Stargate: Atlantis **07:55** Memorie perfectă **08:50** Memorie perfectă **09:45** Stargate: Atlantis **10:45** Stargate: Atlantis **11:40** Memorie perfectă **12:30** Memorie perfectă **13:25** Castle **14:20** Castle **15:15** Detectivi particulari **16:10** Csi **17:10** Memorie perfectă **18:05** Memorie perfectă **19:05** Castle **20:00** Castle **21:00** FBI Biroul Federal de Investigații **21:55** FBI: Most Wanted **22:55** Csi **23:50** Castle **00:45** Castle **01:45** FBI Biroul Federal de Investigații

HBO 2

07:00 Preferata lui Miller. Dramă-Comedie, SUA, 2024. **08:35** Ultimul act. Dramă, Marea Britanie, 2018. Regia: Kenneth Branagh. Cu: Kenneth Branagh, Judi Dench, Ian McKellen **10:15** Creed. Dramă, SUA, 2015. Regia: Ryan Coogler. Cu: Michael B. Jordan **12:25** Prietenii tăi **12:45** Prietenii tăi **13:10** Jurassic Park. Acțiune, SUA, 1993. Regia: S. Spielberg. Cu: Sam Neill, Laura Dern **15:15** Versiunea persană. Dramă-Comedie, SUA, 2023. **17:00** Spencer **17:45** Un nou început **18:30** Frații. Dramă, Canada, 2022. Regia: Clement Virgo. Cu: Lamar Johnson, Aaron Pierre, Kiana Madeira **20:30** Cartea lui Clarence. Dramă-Comedie, SUA, 2024. **22:35** O favoare periculoasă. Dramă, SUA, 2021. **00:15** Stăpânul inelelor: Frăția inelului. Aventuri, Noua Zeelandă, 2001. **03:10** Watchers. Horror, SUA, 2024. **04:50** Cartea lui Clarence. Dramă-Comedie, SUA, 2024. Regia: J. Samuel. Cu: Lakeith Stanfield.

HBO 3

06:00 Clubul miracolelor **07:30** Pe platourile de filmare **07:55** Adevărul contra lui Alex Jones **09:50** Teoria Big Bang **10:10** Teoria Big Bang **10:30** Fiul **12:30** Fetele din autocar **13:15** Regele iernii **14:05** CJ7 **15:35** Suflet neliniștit **17:10** Norocul prostului **18:55** Blue Beetle **21:00** Pinguinul **22:00** Franciza **22:35** Și uite așa... **23:20** Și uite așa... **00:05** Furiosa: Saga Mad Max **02:30** Pinguinul **03:30** Franciza **04:05** Și uite așa... **04:50** Și uite așa... **05:30** În căutarea lui Moș Crăciun.

PRO CINEMA

06:15 La Maruta (reluare) **08:15** Aventuri: Aliens In The Attic (reluare) **10:00** Divertisment: La bloc (reluare) **12:15** Aventuri: My Babysitter the Super Hero (reluare) **14:00** Comedie: Legally Blonde 2 (reluare) **16:00** Aventuri: Războinicii galaxiei: Începutul (1997) **18:15** Divertisment: La bloc **20:30** Acțiune: Justiție împotriva sistemului (2011) **22:30** Acțiune: Dezaxat (2020) **00:15** Acțiune: Recoil (reluare) **02:15** La Maruta (reluare) **04:00** Divertisment: La bloc (reluare)

HAPPY

06.00 Rebelde (s) **07.00** Jurământul (r) **09.15** Capcana iubirii (r) **11.30** Maria Mercedes (s) **13.30** Nu mă părăsi! (r) **14.30** Dragoste și ură (r) **15.30** Jurământul (s) **17.30** Happy Cafe **18.00** 1001 nopți (s) **19.00** Nu mă părăsi! (s) **20.00** Inelul cu safir (s) **22.00** Dragoste și ură (s) **23.00** Dragostea plutește în aer (s) **00.00** 1001 nopți (r) **01.00** Nu mă părăsi! (r) **02.00** Happy Cafe (r) **02.30** Dragostea plutește în aer (r) **03.15** Jurământul (r) **04.45** Happy Cafe (r)

TVR 1

07.00 Telejurnal matinal
09.45 Teleshopping
10.00 AgroStrategia
11.00 Vreau sa fiu sănătos! (redifuzare)
12.00 Teleshopping
12.30 Tribuna partidelor parlamentare
13.00 Oamenii și legea. (redifuzare)
13.55 Vorbește corect! (redifuzare)
14.00 Telejurnal
14.55 Zi de zi cu părintele Constantin Necula
15.00 Maghiara de pe unu
16.00 Maghiara de pe unu
17.00 Împărăteasa Ki. (Coreea de Sud, 2013)
18.15 Punctul critic
19.45 Sport
20.00 Telejurnal
20.55 Meteo
21.00 Fantomas. (Franța, 1964)
23.00 Dincolo de alb și negru
24.00 Punctul critic (R)
01.30 Fantomas. (Franța, 1964)

TVR 2

07.50 ÎNTRE CER ȘI MARE (Chroniques du Sud – Découverte) **08.15** Pofticioși, la cratiță ! **08.45** Teleshopping **09.00** Puternici, impreuna (R) **10.00** Teleshopping **10.30** Magazin Deutsche Welle **11.00** Documentar 360°GEO Masajul terapeutic, o tradiție thailandeză **12.00** Telejurnal Sport Meteo **12.40** Teleshopping **13.00** Cultura minorităților **13.30** Cum vă merge ? (R) **14.00** D'ale lu' Mitică (R) **15.00** Teleșcoala Clasa a VIII-a **15.30** Teleșcoala Limbi străine **16.00** Muzica timpului tău **16.30** Puternici, impreuna **17.30** România…în bucate **18.00** Ora de știri **18.50** E vremea ta! **19.05** Comisarul Rex: aventuri la Viena **20.00** Destine ca-n filme **21.00** Duelul pianelor **23.00** Comisarul Rex: aventuri la Viena **00.00** Iubiri din trecut

TVR 3

7:00 Telematinal **7:55** Filler ABC-ul democrației **8:00** Telematinal **8:55** Teleshopping-Publicitate **9:00** Dimineți perfecte **9:55** Teleshopping-Publicitate **10:00** Telescoala in limba maghiara **10:55** Memoria tiparului **11:00** Toți împreună **12:50** Teleshopping - Publicitate **13:05** Arena Studioul teritorial Iași **13:55** Teleshopping **14:00** Tableta de sănătate **14:55** Filler ABC-ul democrației **15:00** Cântec și poveste **16:00** Forum economic **16:55** Teleshopping **17:00** Telejurnal regional **17:30** Lumea de aproape **17:55** Teleshopping **18:00** Se întâmplă acum **19:55** Art pass **20:00** La sfatul popular **21:50** Memoria tiparului **22:00** Program preluat de la Televiziunea Publică din Ucraina **24:00** Se întâmplă acum (R) **1:50** Art pass Emisiune dedicată vieții culturale externe; **2:00** La sfatul popular (R)

PRO TV

06:00 Știrile PRO TV
10:30 Vorbește lumea
13:00 Știrile PRO TV
14:00 Lecții de viață
15:00 La Măruță
17:00 Știrile PRO TV
18:00 Batem palma?
19:00 Știrile PRO TV
20:30 MasterChef
23:30 Știrile PRO TV
00:00 Agentul de la U.N.C.L.E. (2015) Plasat la începutul anilor 60', în plin Război Rece, Agentul de la U.N.C.L.E. evidențiază concurența dintre cei doi agenți de top CIA și KGB. Nevoiți să lase deoparte vechile conflicte, cei doi trebuie să facă echipă pentru a opri o organizație criminală internațională, care vrea să destabilizeze fragila ordine mondială folosind arme nucleare și tehnologie avansată. Singura pistă către organizația secretă este fiica unui om de știință german dispărut, prin intermediul căreia cei doi se pot infiltra în organizație. Pe lângă Henry Cavill și Armie Hammer, din distribuție mai fac parte Alicia Vikander (Anna Karenina), Elizabeth Debicki (Marele Gatsby).
02:15 Lecții de viață. (reluare)
03:00 Vorbește lumea.
05:00 Batem palma? (reluare)

PRIMA TV

07:00 Exclusiv VIP (redifuzare) **09:00** Cronica carcotasilor (r) **11:03** Teleshopping **13:10** Iubiri vinovate **14:00** Focus 14 **16:00** EXCLUSIV VIP cu Cristi Brancu (r) **18:00** Focus **19:30** Flash monden **20:00** Incatusat de trecut, actiune, SUA, 2013 Cu: James Woods Regia: Brian Miller **22:00** Focus 22 **23:30** Exclusiv VIP (r) **01:30** Incatusat de trecut (r) **03:30** Iubiri secrete (r) Cu: Alin Brancu, George Simion, Luisa Purdescu **04:30** Iubiri vinovate **05:30** Focus 22 (r)

PRO ARENA

07:30 Așii amanetului **08:30** Marea Țăcăneală **09:30** Brooklyn 99 **10:30** Familia Bundy **11:30** M.A.S.H. **12:30** Stiri **13:00** Ce spun românii **14:00** Așii amanetului **15:00** Marea Țăcăneală **16:00** Brooklyn 99 **17:00** Familia Bundy **18:00** M.A.S.H. **19:00** Războaiele depozitelor: Texas **20:00** Garajul lui Ian: Mașini unicat **21:00** Arma Mortala **22:00** Cobra 11 în alertă **23:00** Războaiele depozitelor: Texas **00:00** Stiri

ANTENA 1

06.00 Observator/Sport/Meteo/IQ Financiar
08.00 'Neatza cu Razvan si Dani
12.00 Observator
14.00 Mireasa – Iubire de 10 cu Simona Gherghe. este un concurs reality-show matrimonial. Premiul cel mare poate fi câștigat doar de cuplul care se va căsători în cadrul emisiunii sau dacă nu există un cuplu care să se căsătorească, telespectatorii își votează față și băiatul favorit, iar aceștia pot deveni câștigătorii Emisiunii. Pe parcursul sezonului pot apărea și alte premii importante pentru concurenți și/sau telespectatori. Telespectatorii își votează favoriții în fiecare săptămâna. Votul lor este important fiindcă pot salva concurentele sau concurenții de la eliminare sau pot decide câștigătorii emisiunii.
17.00 Observator
18.00 Esti mai destept decat un copil de clasa a V-a? sezon nou
19.00 Observator/Sport/
20.30 Asia Express - Drumul Zeilor - premiera
00.00 Observator/Sport/IQ Financiar
00.45 Lia - sotia sotului meu
03.30 Baieti de oras

ACASĂ

06:00 Flori insangerate (r) **08:00** Leylifer (r) **09:00** Familia (r) **10:00** Cabo, iluzii in Paradis **11:00** Știrile Acasă Actualități **12:00** Amor real **13:00** Tu esti viata mea **15:00** Știrile Acasă Magazin **16:00** Fata cu ochi de onix **17:00** Vino inapoi! **19:00** Flori insangerate **21:00** Leylifer **22:00** Familia **23:00** Dulce razbunare Cu: Furkan Andic, Can Nergis, Hazal Türesan, Büsra Develi **00:00** Amor real (r) **01:00** Leylifer (r) **02:00** Ingeri tacuti **05:00** Știrile Acasă Magazin (r)

DIVA

06:45 Misterele Aurorei Teagarden 17 **08:35** Pasiuni neașteptate Romance 2020 **10:25** Anunțuri romantice drama 2022 **12:20** Chesapeake Shores **13:20** Chesapeake Shores **14:20** Farul lui Moriah Romantic comedy 2022 **16:10** Comori ascunse Romance 2022 **18:00** Chesapeake Shores **19:00** Chesapeake Shores **20:00** Fiul brutarului Romance 2021 **21:55** Armonia inimii Romance 2022 **23:50** Misterele Aurorei Teagarden 17 **01:40** Aproape în paradis

FILM NOW

07:20 Barbații în negru. Acțiune, 1997. Regia: Barry Sonnenfeld.
08:50 Acolo unde cântă racii. Thriller, 2022. Regia: Olivia Newman.
10:50 Marele George Foreman: O poveste miraculoasă. Biografic, 2023. Regia: George Tillman Jr.
12:55 Visul unei nopti de vara. Comedie, 1999. Regia: Michael Hoffman.
14:50 Pantera Roz. Aventuri, 2006. Regia: Shawn Levy.
16:20 O altă șansă. Comedie, 2000. Regia: Brett Ratner.
18:20 Rampage: Scăpați de sub control. Acțiune, 2018. Regia: Brad Peyton.
20:00 Teoria haosului. Romantic, 2007. Regia: Marcos Siega.
21:25 Kalinka. Dramă, 2016. Regia: Vincent Garenq.
22:50 8MM - Opt milimetri. Thriller, 1999. Regia: Joel Schumacher.
00:50 Remușcare. Romantic, 2007. Regia: Joe Wright.
02:45 Băiatu' tatii. Comedie, 2012. Regia: Sean Anders. Cu: Adam Sandler, Andy Samberg, James Caan, Leighton Meester.
04:35 Vikingul. Acțiune, 2022. Regia: Robert Eggers. Cu: Alexander Skarsgård, Ethan Hawke.

CINEMAX

07:00 Capela **08:45** Moașe Dramă, Franța, 2023 **10:30** Pământul femeilor **12:25** Surori Dramă, Latvia, 2022 **14:15** Am fost amuzantă **16:05** Omul care știa prea puțin Comedie, SUA, 1997 **17:40** Moașe Dramă, Franța, 2023 **19:30** Ultimul dans **21:00** Mamă, canapea Dramă Comedie, SUA, 2023 **22:40** Catifeaua albastră Dramă, SUA, 1986 **00:45** Ultima șansă **02:00** Al șaselea copil Dramă, Franța, 2022 **03:40** Paloma Dramă, Brazilia, 2022 **05:25** Blând

AXN

07:00 Stargate: Atlantis **07:55** Memorie perfectă **08:50** Memorie perfectă **09:50** Stargate: Atlantis **10:45** Stargate: Atlantis **11:45** Memorie perfectă **12:40** Memorie perfectă **13:40** Castle **14:30** Castle **15:25** Detectivi particulari **16:25** Csi **17:20** Memorie perfectă **18:15** Memorie perfectă **19:05** Castle **20:00** Castle **21:00** Simbolul pierdut **22:00** Vrăjitoarea: Saga de foc **23:05** FBI Biroul Federal de Investigații **00:05** Castle **01:00** Castle **02:00** Simbolul pierdut

HBO

06:00 Fondatorul. Dramă, SUA, 2016. Regia: John Lee Hancock.
07:55 Visătorul american. Comedie, SUA, 2022. Regia: Paul Dektor.
09:30 Minionii 2. Animație, SUA, 2022. Regia: Kyle Balda, Jonathan Del Val, Brad Ableson.
10:55 Lego Batman: Filmul. Animație, SUA, 2017. Regia: Chris McKay.
12:40 Știrile săptămânii cu John Oliver
13:20 Erin Brockovich. Dramă, SUA, 2000. Regia: Steven Soderbergh.
15:30 Viață dată peste cap. Dramă-Comedie, SUA, 2023. Regia: Cecilia Miniucchi.
17:00 Fiți bărbați!. Dramă, Marea Britanie, 2023. Regia: Ashley Way.
18:30 Și uite așa...
20:00 Casa Dragonului
21:05 Regele iernii
21:55 Scenariu de vis. Comedie, SUA, 2023. Regia: Kristoffer Borgli.
23:35 Indignare. Thriller, SUA, 2023.
00:55 Asasinarea lui Jesse James de către lașul Robert Ford. Dramă, SUA, 2007.
03:30 Animale de noapte. Thriller, SUA, 2016.
05:25 Pe platourile de filmare

CINEMAX 2

07:00 Marginal Dramă Comedie, Franța, 2023 **08:40** Țâfnosul: O nouă aventură **10:35** Rabiye Kurnaz v. George W. Bush Dramă, Germania, 2022 **12:30** Casa dintre cactuși Thriller, Spania, 2022 **14:00** O nouă șansă **15:45** BlacKkKlansman **18:00** Țâfnosul: O nouă aventură **19:55** Turnul II, Ep. 1 **20:40** Turnul II, Ep. 2 **21:30** Vânătorul de recompense 2049 SF, SUA, 2017 **00:10** Hannibal **02:20** Căminul ororilor 2 **03:55** Paradisul alb **05:35** LOLA SF, Irlanda, 2022

AXN BLACK

07:00 Teleshop **10:00** O lume dispărută **11:00** O lume dispărută **12:00** Teleshop **14:00** MacGyver **14:55** Stargate SG 1 **15:55** Echipa de soc **16:55** Echipa de soc **17:55** O lume dispărută **18:55** O lume dispărută **19:50** Xena: Prințesa Războinică **20:50** Stargate SG 1 **21:50** MacGyver **22:45** Echipa de soc **23:45** Echipa de soc **00:45** Xena: Prințesa Războinică **01:45** O lume dispărută **02:40** O lume dispărută **03:25** Prezentați armele **04:15** Totul despre mașini

HBO 2

07:00 Versiunea persană. Dramă-Comedie, SUA, 2023. **08:45** Frații. Dramă, Canada, 2022. **10:45** Micul Nicolas. Animație, Franța, 2022. Regia: Amandine Fredon, Benjamin Massoubre. **12:10** Prietenii tăi **12:30** Prietenii tăi **12:55** Lumea Dispărută: Jurassic Park. Acțiune, SUA, 1997. Cu: Pierre Niney, Isabelle Adjani **17:20** Taximetriști. Comedie, România, 2023. **18:55** Marea escapadă. Dramă, Marea Britanie, 2023. **20:30** Așa-i la 40 de ani! Comedie, SUA, 2012. Regia: Judd Apatow. Cu: Paul Rudd, Leslie Mann, John Lithgow **22:40** Mad Max: Drumul furiei. Acțiune, Australia, 2015. Regia: George Miller. Cu: Tom Hardy, Charlize Theron **00:40** Dave **01:10** Patru zile bune. Dramă, SUA, 2020. **02:50** The International: Puterea banului. Acțiune, SUA, 2009. **04:45** Așa-i la 40 de ani! This Is 40 Comedie, SUA, 2012. Regia: Judd Apatow. Cu: Paul Rudd, Leslie Mann, John Lithgow, Megan Fox.

HBO 3

06:00 CJ7 **07:30** Norocul prostului **09:15** Teoria Big Bang **09:35** Teoria Big Bang **10:00** Blue Beetle **12:05** Cei opt munți **14:30** Spencer **15:15** Primul contact **17:10** Jocurile foamei **19:30** Obsesia Evei **20:15** Obsesia Evei **21:00** Casa Dragonului **22:05** Regele iernii **22:55** Călugărița: Misterul de la mănăstire **00:35** Cameră mortală **02:15** Casa Dragonului **03:20** Regele iernii **04:10** Lorzii crimei. Thriller, Marea Britanie, 2007. Regia: David Cronenberg. Cu: Viggo Mortensen, Naomi Watts.

PRO CINEMA

06:15 La bloc (r) **06:45** La Maruta (reluare) **08:45** Adventure of Grizzly Mountain (aka Horse Crazy 2) (reluare) **10:30** La bloc (r) **12:45** Aliens In The Attic (r) **14:30** Agent Cody Banks 2: Destination London (reluare) **16:30** Aventuri: Îndrăgostiți la datorie (2015) **18:15** Divertisment: La bloc **20:30** Dramă: Black Water: În ape adânci (2018) **22:45** Acțiune, thriller: Jaful de la Hatton Garden (2017) **00:45** Black Water (r) **03:00** La Maruta (reluare) **04:45** La bloc (reluare)

HAPPY

06.00 Rebelde (s) **07.00** Jurământul (r) **09.15** Inelul cu safir (r) **11.30** Maria Mercedes (s) **13.30** Nu mă părăsi! (r) **14.30** Dragoste și ură (r) **15.30** Jurământul (s) **17.30** Happy Cafe **18.00** 1001 nopți (s) **19.00** Nu mă părăsi! (s) **20.00** Inelul cu safir (s) **22.00** Dragoste și ură (s) **23.00** Dragostea plutește în aer (s) **00.00** 1001 nopți (r) **01.00** Nu mă părăsi! (r) **02.00** Happy Cafe (r) **02.30** Dragostea plutește în aer (r) **03.15** Jurământul (r) **04.45** Happy Cafe (r)

Sport

„Îmi cer scuze, îmi pare rău de incidentul cu suporterii, de la Cluj

Mircea Rednic, antrenor UTA

9

goluri a încasat Șoimii Șimand, reușind să înscrie doar două, în primul joc oficial al noului sezon din Liga a 2-a la futsal, în deplasarea de la Inter Gheorghieni. Duminică, de la ora 14, elevii pregătiți de prof. Daniel Mărcuș, joacă acasă cu CFF Clujana Cluj, echipă care a pierdut în prima rundă, scor 3-5, cu Ceahlăul Pt Neamț.

Ediția 7 a Cupei Aradului, mâine, pe „Gloria”

ARAD. Stadionul „Gloria” Arad găzduiește, sâmbătă, a 7-a ediție a Cupei Aradului - Memorial „Gheorghe Indreica - Gheorghe Mărginean - Ioan Marconi”. Întrecerea de atletism începe cu concursul de aruncarea ciocanului, masculin, la 9:45, iar la 11 va fi cel feminin. La 12 va fi aruncarea discului, iar de la 13, aruncarea suliței. Probele de pe pista de alergare încep la 10 cu cea de 60 de metri, iar săritura în lungime, de la 10:30. **JA-A.V.**

Rednic: „Îmi pare rău de incidentul de la Cluj”

Antrenorul UTA-ei a explicat ceea ce s-a întâmplat cu galeria la meciul cu CFR.

Îl vor ierta suporterii pe Mircea Rednic? FOTO: FAN

ARAD. Mircea Rednic a părut că dă puțin înapoi în războiul cu suporterii, ieri, la întâlnirea cu jurnaliștii, înaintea meciului cu Petrolul Ploiești. Din capul locului, „Puriul” a spus că se simte bine, chiar ieri a făcut un control la o săptămână de la intervenția pe care am avut-o, iar doctorul i-a spus că rezultatele sunt bune, iar decizia de a sta pe bancă e la latitudinea tehnicianului. „Marți am avut intervenția, joi am ieșit din spital. Cu jumătate de gură, doctorul m-a lăsat să stau pe bancă la Cluj, acum, nu știu ce o să fac, mă decid înainte de meci” - a susținut Rednic.

N-a văzut conflict

Întrebat dacă nu cumva decizia de a nu sta pe bancă la meciul cu Petrolul e legată și de conflictul cu suporterii, Mircea Rednic a declarat: „Nu am avut niciun conflict, e un pic artificial. Joi, după ce am ieșit din spital, am avut o dicuție cu jucătorii vizavi de problemele pe care le-au avut la meciul cu Poli Iași. Și eu am avut, că m-am enervat, o presiune, dar nu se compară cu ce a fost anul trecut. Am decis, grupul, nu eu, ca la meciurile de acasă echipa să meargă la mijlocul terenul și de acolo să salute publicul. Au fost lucruri discutate și hotărâte, nu știu dacă în favoarea noastră sau nu. Au fost meciuri în care unu-doi jucători au fost apostrofați, jugniți. La Cluj, s-a întâmplat ca jucătorii să meargă la centrul terenul să salute galeria. Când am coborât de la tribuna oficială am văzut doi jucători la galerie, mi-am dat seama că ceva nu e în regulă. M-am dus acolo, le-am mulțumit că ne-au încurajat, iar cei din față au spus că jucătorii le-au întors spatele. M-am uitat pe imagini și nu e adevărat. Au aplaudat și au plecat la vestiar. Le-am spus fanilor că și la meciul cu Iași au procedat la fel, nu am spus că nu au caracter. Iar Sorin Rădoi nu i-a înjurat. Îmi pare rău de incidentul de la Cluj, dacă erampe bancă nu se întâmpla, jucătorii mergeau la galerie”. **JA-L.S.**

„Vrem să câștigăm primul joc la Arad în acest sezon”

ARAD. UTA joacă azi, de la ora 18, pe Arena „Francisc Neuman” contra celor de la Petrolul Ploiești. Oaspeții sunt pe un neașteptat loc 4 în Superliga, în situația în care a fost părăsită de investitorii turci, în urmă cu aproximativ două săptămâni. Antrenorul Mircea Rednic nu știe dacă povestea e adevărată, nu-l interesează prea mult, deoarece își dorește să bifeze prima victorie la Arad.

„Petrolul Ploiești este o echipă pe val, omogenă, care în ultima vreme câștigă și este periculoasă la fazele fixe. Văd că dau goluri în ultimele minute, așa că stau bine din punct de vedere fizic. Am înțeles că au ceva probleme (n.n. - financiare), dar nu știu dacă sunt adevărate. Chiar dacă ar fi așa, mai mult ca sigur jucătorii vor să lase o impresie bună pentru viitor. Eu știu care e atmosfera acolo, am antrenat la Petrolul, jucătorii știu care e importanța unui meci, știu ce probleme există. Pe noi ne interesează mai puțin acest aspect, vrem să câștigăm primul meci la Arad, deoarece șase meciuri acasă nu am reușit să obținem victoria. E clar că meciul e și mai important, după victoria de la Cluj, cu CFR, vreau să avem continuitate în rezultate” - a spus Rednic.

De notat că - pe lângă Iliev și Tsouka - Eizekel va lipsi, aproape sigur, fiind accidentat. În schimb, în lot revine Fabry, despre care Mircea Rednic a spus că a fost menajat, protejat chiar. Dar, antrenorul a spus că nici nu s-a văzut lipsa slovacului. **JA-L.S.**

Vor repeta jucătorii evoluția bună de la Cluj ? FOTO: FAN

CSȘ Gloria Arad, la ora bilanțului

ARAD. Anul școlar 2023-2024 a fost unul foarte bun din punct de vedere al rezultatelor obținute de sportivii Clubului Sportiv Școlar Gloria Arad, motiv de mândrie pentru directorul Paul Barta și profesorii clubului. Competițiile oficiale naționale au adus în vitrina clubului nostru 20 de medalii de aur, 23 de argint și 32 de bronz. La nivel internațional cele mai valoroase performanțe au fost obținute de: Blanca Valea (baschet), dublă medaliată cu aur la Campionatul European U16 - Divizia B și Campionatele Balcanice U16; Anna Maria Hotăran (lupte greco romane), argint la Turneul Internațional al României U17 și locul 5 la Campionatul European U17; Ianis Olteanu (atletism - 60m și 150m), bronz și locul 4 la European Kids Athletics Games; David Parasca (atletism, săritura în lungime), bronz la European Kids Athletics Games; Vanessa Oriaku (atletism) - participare la Campionatul Mondial U20 în aer liber.

Pentru talent și rezultate, multă muncă și mult sacrificiu, 13 sportivi de la CSȘ Gloria Arad au fost convocați la acțiuni ale loturilor naționale sau au fost cuprinși în diferite programe de pregătire ale federațiilor naționale: Mihai Motorca și Vanessa Oriaku (atletism), Blanca Valea, Eva Roman, Antonia Tat, Ariana Bobroczki, Ruhama Palcu și Eliza Păcurar (baschet), David Mercea (judo), Ionuț Gherman (kaiac), Anna Maria Hotăran, Vlad Petrean și Ionatan Petrovici (lupte greco romane).

Sigla CSȘ Gloria FOTO: FAN

„Pentru munca depusă, pentru rezultatele obținute și pentru practicarea sportului de performanță la un nivel cât mai bun, acești copii merită o premiere pe care clubul nostru nu o poate asigura și cere sprijinul tuturor celor care pot să dea o mână de ajutor. Pentru că investind în sport, investim în sănătate și în viitor” - spune prof. Paul Barta, directorul CSȘ Gloria Arad. **JA-D.S.**

Horia Mladinovici o arbitrează pe UTA

ARAD. Comisia Centrală de Arbitri l-a trimis pe Horia Mladinovici să fluiere meciul UTA - Petrolul Ploiești, de vineri, ora 18, pe Arena „Fancisc Neuman”. Multă vreme, UTA a obținut doar rezultate pozitive cu Mladinovici la centru, au fost ani la rând, exact cât a durat acel proces păcătos în care a fost implicată UTA, arbitrul fiind direct implicat, fiind martor denunțător. După ce procesul s-a terminat, UTA cu greu a mai făcut puncte, sperăm ca lucrurile să reintre în normal, precum acum 4-5 ani, iar UTA să câștige cu arbitrul bucureștean la centru. În actualul sezon, Mladinovici a fost arbitru de rezervă care l-a „întors” pe Sebastian Colțescu în meciul cu Rapid, singurul din acest sezon în care gruparea roș-albă se poate considera defavorizată de arbitraj.

Horia Mladinovici va fi ajutat de Ferencz Tunyogi (Zalău) și Cosmin Bojan (Târgu Mureș). Rezervă va fi Florin Mazilu (Satu Mare), iar în Camera VAR se vor afla Iulian Dima (București) și Sorin Vădana (Cluj). Toți aceștia vor fi observați de fostul asistent FIFA, Octavian Șovre (Satu Mare). Delegat de joc din partea LPF va fi Daniel Kassai (București). **JA-L.S.**

Sepsi – UTA se va juca într-o sâmbătă

BUCUREȘTI. Liga Profesionistă de Fotbal și deținătorii drepturilor TV au anunțat programul etapei a 13-a din Superliga, prima de după pauza prilejuită de meciurile echipelor naționale, de la mijloc de octombrie.

UTA va juca sâmbătă, 19 octombrie, ora 18,15, în deplasare, la Sfântu Gheorghe, iar derby-ul Dinamo - FCSB va avea loc duminică, 20 octombrie, de la ora 21. Cu precizarea că meciurile sunt transmise pe DigiSport și Prima Sport, iată programul rundei:

Vineri, 18 octombrie: ora 18, Gloria Buzău - Hermannstadt Sibiu și ora 21, Univ Cluj - Oțelul Galați; **Sâmbătă, 19 octombrie: ora 18:15 Sepsi Sf Gheorghe - UTA** și ora 21, Petrolul Ploiești - CFR Cluj; Duminică, 20 octombrie: ora 16, Univ Craiova - FC Botoșani și ora 21, Dinamo - FCSB; Luni, 21 octombrie: ora 18:30, Poli Iași - Unirea Slobozia și ora 21, Rapid - Farul Constanța. **JA-D.S.**

Echipele U16 încep asaltul sub panou

ARAD. Patru echipe arădene sunt înscrise în campionatele naționale organizate de Federația Română de Baschet pentru juniori în sezonul care stă să înceapă. La finalul acestei săptămâni începe Campionatul Național al juniorilor U16, cu două echipe arădene la start.

CSS Gloria Arad va evolua în prima etapă a CN U16 feminin în deplasare, la CSM Corona Brașov. Partida va avea loc duminică, de la ora 11, la Zeiden Arena. Băieții de la ASBC Valbon Arad încep sezonul acasă cu ACS WildCats Baia Mare, duminică, 6 octombrie, de la ora 13, la Sala Universității Aurel Vlaicu.

ÎN CN U13 masculin figurează și Academia de Baschet Arad. De asemenea, CSS Gloria Arad este înscrisă și în Campionatul Național U14 feminin, acolo unde va evolua sub titulatura de CSS Gloria FCC UAV Arad, urmând să puncteze și ca a doua echipă de junioare a vicecampioanei României la seniori, FCC Baschet UAV Arad. Din acest sezon formațiile din Liga Națională de Baschet Feminin sunt obligate să aibă două echipe de junioare în orice campionat național, față de una cât trebuia anul trecut. FCC UAV Arad a participat deja în Campionatul Național U12, disputat la finalul lunii august. **JA-A.V.**

Blanca Valea FOTO: JA

Casă în flăcări, în cartierul Aradul Nou

ARAD. Miercuri seara, pompierii arădeni au fost solicitați să intervină pentru stingerea unui incendiu izbucnit la o casă de pe strada Muncii, din cartierul Aradul Nou.

În jurul orei 22:30, pompierii militari arădeni au fost solicitați să intervină pentru localizarea și lichidarea unui incendiu izbucnit la o anexă gospodărească din municipiul Arad, strada Muncii. La fața locului au intervenit forțe și mijloace din cadrul Detașamentului de Pompieri Arad: trei autospeciale de stingere, o autospecială pentru descarcerare și o ambulanță SMURD.

„La sosirea echipajelor de intervenție incendiul se manifesta prin ardere generalizată la nivelul acoperișului anexei, propagat la două locuințe învecinate, suprafață totală afectată fiind de aproximativ 400 de metri pătrați. După aproximativ 30 de minute, incendiul a fost localizat, limitând astfel pagubele materiale", transmite Ruxandra Klein, purtătorul de cuvânt al Inspectoratului pentru Situații de Urgență Arad. **JA-E.R.**

În flăcări FOTO: FAN

A făcut infarct și a murit la cimitir, în Semlac

Și-a dat ultima suflare la o partidă de vânătoare, în zona cimitirului din Semlac.

SEMLAC. Un bărbat de 69 de ani a murit în urma unui infarct, în timp ce se afla la vânătoare în zona cimitirului din comuna Semlac. Marți dimineața, echipajul SMURD Nădlac a fost solicitat să intervină în Semlac, acolo unde unui bărbat aflat la vânătoare i s-a făcut rău și și-a pierdut cunoștința. Ajunși la locul intervenției, cei de pe autospeciala SMURD au solicitat elicopterul, după ce au depistat faptul că bărbatul a intrat în stop cardio-respirator. „Echipajul SMURD Nădlac a început efectuarea manevrelor de resuscitare până la sosirea elicopterului SMURD. A fost preluat de echipajul de pe elicopter care a continuat efectuarea manevrelor de resuscitare, însa persoana nu a răspuns, iar decesul a fost constatat de către medicul echipajului SMURD", ne-a transmis Ruxandra Klein, purtătorul de cuvânt al Inspectoratului pentru Situații de Urgență Arad.

Potrivit informațiilor pe care le deținem, bărbatul, de naționalitate italiană, se afla la o vânătoare autorizată în zona cimitirului din Semlac. După constatarea decesului, la fața locului s-a deplasat și un echipaj de Poliție. Oamenii legii au asigurat și au preluat arma italianului, constatând faptul că decesul a fost unul natural, nefiind suspiciuni în acest sens. **JA-A.G.**

Cinci razii pe perioada verii

Inspectoratul de Poliţie Judeţean Arad a prezentat bilanţul acţiunilor de mare amploare desfăşurate în perioada verii, dar şi numărul amenzilor date în cadrul celor cinci razii organizate de oamenii legii.

Razii pe perioada verii FOTO: FAN

ARAD. „Am încheiat sezonul estival, o perioadă în care cea mai mare parte a populației județului a fost în concedii și vacanțe, și am avut un aflux mare de cetățeni care s-au întors acasă. În acest context, au fost adoptate măsuri pe linie de ordine publică, rutieră și investigații criminale, pentru a asigura populației o perioadă optimă de siguranță publică", transmite Inspectoratul de Poliție Județean Arad.

Reprezentanții instituției arată că au fost organizate cinci acțiuni de mare amploare în perioada iulie-septembrie 2024. Trei dintre razii au avut ca „țintă" ordinea publică, iar două s-au axat pe respectarea legislației rutiere.

Cele care au vizat ordinea publică au fost desfășurate pe razele de competență ale polițiștilor din Lipova, Pâncota și Sebiș. În cadrul celor trei razii au fost aplicate 272 de amenzi, cu o valoare totală de peste 180 de mii de lei,

Sub coordonarea Serviciului Rutier au fost desfășurate, începând cu luna iulie a acestui an, două razii. Activitățile s-au desfășurat atât în timpul zilei, cât și pe parcursul nopții, în marea majoritate a localităților din județ, pe toate sectoarele de drum, în mediul urban și rural. Doar în cazul acestor razii, au fost aplicate 592 de sancțiuni contravenționale, din care 257 pentru depășirea vitezei legale, de către participanții la trafic. Valoarea acestor amenzi se ridică la peste 200.000 de lei.

„În afara acestor acțiuni de amploare, fiecare structură a desfășurat acțiuni proprii, pentru prevenirea accidentelor rutiere și descurajarea fenomenului infracțional. Până la sfârșitul anului, vor fi organizate și alte acțiuni de amploare, având aceleași obiective : protejarea populației și sancționarea celor care nu respectă prevederile legale", transmite Inspectoratul de Poliție Județean Arad.

Finalul verii a însemnat și revenirea elevilor la școală. În acest context, reprezentanții IPJ transmit că „Siguranța școlară este o prioritate a polițiștilor arădeni, pentru creșterea gradului de siguranță a elevilor, personalului didactic, precum și pentru prevenirea delincvenței juvenile, în incinta și zonele adiacente unităților de învățământ preuniversitar". **JA-E.R.**

Minor bătut într-o frizerie din centru

Un tânăr de 18 ani este cercetat pentru loviri sau alte violenţe şi tâlhărie calificată, după ce a bătut un minor într-o frizerie din Arad, apoi i-a furat geaca.

ARAD. Biroul de Informare și Relații Publice din cadrul Parchetului de pe lângă Judecătoria Arad transmite că s-a dispus punerea în mișcare a acțiunii penale față de inculpatul C. C.-A., pentru săvârșirea infracțiunilor de loviri sau alte violențe și tâlhărie calificată. Conform procurorilor, în data de 26 septembrie 2024, în jurul orei 07:30, inculpatul C. C.-A., în vârstă de 18 ani, în timp ce se afla împreună cu inculpatul minor F. A.-N. în incinta unui salon de frizerie de pe str. Lucian Blaga din mun. Arad, a exercitat asupra persoanei vătămate minore O. A.-I. acte de violență fizică, provocându-i leziuni traumatice ce au necesitat pentru vindecare un număr de 7-9 zile de îngrijiri medicale.

Ulterior, inculpatul C. C.-A. a amenințat aceeași persoană vătămată minoră cu exercitarea în continuare a altor acte de violență, având asupra sa „un obiect cu caracteristicile tehnice ale unui pistol", și i-a furat acesteia geaca cu care era îmbrăcată.

„Aceste fapte întrunesc elementele constitutive ale infracțiunilor de loviri sau alte violențe și tâlhărie calificată, ambele în concurs real. La data de 1 octombrie 2024, procurorul din cadrul Parchetului de pe lângă Judecătoria Arad a dispus față de inculpatul C. C.-A. luarea măsurii preventive a controlului judiciar pentru o durată de 60 de zile, începând de la data de 1 octombrie 2024 (ora 12:30), până la data de 29 noiembrie 2024, inclusiv. Facem precizarea că începerea urmăririi penale este o etapă a procesului penal reglementată de Codul de procedură penală având ca scop crearea cadrului procesual de administrare a probatoriului, activitate care nu poate, în nici o situație, să înfrângă principiul prezumției de nevinovăție", transmite Parchetul de pe lângă Judecătoria Arad. **JA-E.R.**

Judecătoria Arad FOTO:FAN

Fenomenul violenței domestice, în creștere

În primele opt luni ale anului curent au fost emise mai multe ordine de protecţie provizorii de către poliţiştii arădeni.

ARAD. Au fost înregistrate creșteri, comparativ cu perioada similară din anul 2023, pentru loviri sau alte violențe - de la 818 la 896 de fapte, și nerespectarea ordinelor de protecție - de la 40 la 44 de fapte. Numărul de infracțiuni de amenințări a rămas același cu primele 8 luni ale anului 2023: 175 de fapte. Cea mai mare pondere în cadrul infracțiunilor săvârșite o au „lovirea sau alte violențe" - 896 de fapte și „amenințarea" - 175 de fapte, acestea împreună reprezentând peste 70% din total.

Referitor la nerespectarea ordinului de protecție, au fost sesizate 44 de infracțiuni. „Polițiștii emit ordine de protecție provizorii, în exercitarea atribuțiilor de serviciu, când constată că există un risc iminent ca viața, integritatea fizică ori libertatea unei persoane să fie puse în pericol printr-un act de violență domestică, în scopul diminuării acestuia", transmite Inspectoratul de Poliție Județean Arad. Începând cu data de 1 octombrie 2024, cei pe numele cărora au fost emise ordine de protecție de către instanțele de judecată pot fi obligați să poarte brățări electronice, pentru monitorizarea acestora.

„Utilizarea sistemelor electronice permite o creștere a gradului de asigurare a măsurilor de protecție a drepturilor persoanelor protejate, dar nu reprezintă o măsură de constrângere, ci o metodă de monitorizare/supraveghere, care permite urmărirea modului de respectare a măsurilor dispuse în cadrul unor proceduri judiciare", arată cei de la IPJ Arad. **JA-E.R.**

Mai multe cazuri FOTO: FAN

Ministerul Finanţelor. Agenţia Naţională de Administrare Fiscală. Direcţia Generală Regională a Finanţelor Publice Timişoara. Administraţia Judeţeană a Finanţelor Publice Arad. Serviciul Colectare şi Executare Silită Persoane Juridice. Dosar de executare nr. 22809. Nr. 22418-11 din 30.09.2024. Anunţ privind vânzarea bunurilor mobile. În temeiul prevederilor art. 250 alin. (2) din Legea nr. 207/2015 privind Codul de procedură fiscală, cu modificările şi completările ulterioare, vă facem cunoscut că în ziua de 17, luna octombrie, anul 2024, ora 14.00, în Mun. Arad, B-dul Revoluţiei, nr. 77, cam. 35, jud. Arad se vor vinde la licitaţie, următoarele bunuri mobile, proprietate a debitorului GELIA GRAND GLOBAL S.R.L., licitaţia a doua: Denumirea bunului mobil, Descriere sumară, Drepturile reale şi privilegiile care grevează bunurile, dacă este cazul, Preţul de evaluare sau de pornire a licitaţiei, exclusiv TVA (lei, Cota Tva/ neimpozabil/ scutit *): Autoutilitară marca DAF model XF 460 FT H4EN3 EDF190GMLRSN NKD3340H TE195CD6AZZ, An fabricaţie: 2015, Combustibil: Diesel, Serie şasiu: XLRTEH4300G065462, Nr înmatriculare: AR16RGF, stare uzură: normală, semne particulare: nu este cazul, -, 102500 lei, 19%; Autoutilitară marca DAF model XF 460 FT H4EN3 EDF190GMLRSN NKD3340H TE195CD6AZZ, An fabricaţie: 2015, Combustibil: Diesel, Serie şasiu: XLRTEH4300G065528, Nr înmatriculare: AR16RGE, stare uzură: normală, semne particulare: nu este cazul, -, 102500 lei, 19%; Autoutilitară marca DAF model XF 460 FT H4EN3 EDF190GMLRSN NKD3340H TE195CD6AZZ, An fabricaţie: 2015, Combustibil: Diesel, Serie şasiu: XLRTEH4300G065474, Nr înmatriculare: AR16RGD, stare uzură: normală, semne particulare: nu este cazul, -, 102500 lei, 19%. *) Regimul şi cotele de taxă pe valoarea adăugată aplicabil/ aplicabile pentru vânzarea bunurilor mobile sunt cele prevăzute de titlul VII din Legea nr. 227/2015 privind Codul fiscal, cu modificările şi completările ulterioare. Invităm pe cei care pretind vreun drept asupra acestor bunuri să înştiinţeze despre aceasta organul de executare, înainte de data stabilită pentru vânzare. Cei interesaţi în cumpărarea bunurilor sunt invitaţi să se prezinte la termenul de vânzare la locul fixat în acest scop şi până la acel termen să prezinte oferte de cumpărare. Pentru participarea la licitaţie ofertanţii depun, cu cel puţin o zi înainte de data licitaţiei, următoarele documente: a) oferta de cumpărare; b) dovada plăţii taxei de participare sau a constituirii garanţiei sub forma scrisorii de garanţie, reprezentând 10% din preţul de pornire a licitaţiei. Plata taxei se va efectua în contul IBAN RO38TREZ021506701XXXXXXX, beneficiar Administraţia Judeţeană a Finanţelor Publice Arad, cod de identificare fiscală 3519933, deschis la Trezorerie Municipiul Arad, utilizând numărul de evidenţă a plăţii 80230012400000000000481; c) împuternicirea persoanei care îl reprezintă pe ofertant; d) pentru persoanele juridice române, copie de pe certificatul unic de înregistrare eliberat de oficiul registrului comerţului; e) pentru persoanele juridice străine, actul de înmatriculare tradus în limba română; f) pentru persoanele fizice române, copie de pe actul de identitate; g) pentru persoanele fizice străine, copie de pe actul de identitate/ paşaport; h) declaraţia pe proprie răspundere a ofertantului prin care certifică faptul că nu este persoană interpusă cu debitorul. Cumpărătorului îi revine obligaţia de a respecta prevederile legale speciale, cum ar fi obligaţiile de mediu, obligaţiile de conservare a patrimoniului naţional sau altele asemenea, respectiv: -. Alte informaţii de interes pentru cumpărător, după caz: -. Pentru informaţii suplimentare vă puteţi adresa la sediul nostru sau la numărul de telefon 0257202739. (10274 - H 1)

ANUNŢ

În vederea prelungirii contractului de închiriere conform HOTĂRÂRII CONSILIULUI LOCAL AL MUNICIPIULUI ARAD NR. 488/06.09.2024, prin prezenta vă rugăm să depuneţi până la data de 30.12.2024 la PRIMĂRIA MUNICIPIULUI ARAD, SERVICIUL RELAŢII CU PUBLICUL (PALATUL CENAD,CAMERA 5), următoarele acte:

- Cerere tip prin care se solicită prelungirea contractului de închiriere (în cerere să se regăsească nr. de telefon al titularului contractului de închiriere)
- Copii acte stare civila (cărţi identitate, certificate de naştere minori,certificat căsătorie)
- Dovada achitării la zi a cheltuielilor comune(chitanţă) sau adeverinţă eliberata de administrator
- Dovada achitării la zi a chiriei (chitanţă)
- Extras carte funciară pentru locuinţa închiriată
- Declaraţiile notariale pentru titular şi ceilalţi membri aflaţi în contractul de închiriere, (soţul/soţia şi/sau alte persoane aflate în întreţinerea acestuia inclusiv minorii), prin care faceţi dovada că nu aţi dobândit o locuinţă în proprietate personală după 01.01.1990.

Se acceptă ca toţi chiriaşii din contract să fie trecuţi pe aceeaşi declaraţie, dar să fie prezenţi în faţa notarului.

De asemenea, părinţii vor da declaraţie notarială pentru minorii sub 14 ani şi vor asista în faţa notarului minorii peste 14 ani (care au capacitate restrânsă de exerciţiu).

Pentru cei plecaţi în străinătate, declaraţia se dă la notarul din localitatea unde au loc de muncă sau unde au reşedinţa, precum şi la Consulat sau Ambasadă.

Nici un membru de familie nu poate da declaraţii notariale pentru ceilalţi membrii de familie înscrişi în contractul de închiriere locuinţă, că nu au dobândit sau înstrăinat locuinţă proprietate personală după data de 01.01.1990. (10268 - H 300)

CONDOLEANŢE

Suntem alături de Paula, nora noastră şi fiul nostru Sebastian în cumplita încercare prin care trec la despărţirea de tatăl ei drag,

ADRIAN BADELE.

Dumnezeu să îl ierte si să îl odihnească in pace!

Fam.Roman Claudiu Dorina Andrada si Miki

Trăim clipe de adâncă tristeţe de când preţioasa viaţă ţi-a fost curmată de îndelunga suferinţă, dragul nostru coleg,

BĂDELE ADRIAN GHEORGHE.

Ne va fi dor de spiritul tău de echipă, de amiciţia şi profesionalismul pe care ni le-ai oferit pe parcursul vieţii şi carierei tale.

Bunul Dumnezeu să te odihnească în pace şi să-ţi mângâie familia!

Conducerea Administraţiei Judeţene a Finanţelor Publice Arad

Suntem profund îndureraţi de vestea trecerii la cele veşnice a colegului nostru

BĂDELE ADRIAN GHEORGHE

şi transmitem întreaga noastră compasiune şi condoleanţe familiei îndoliate.

Dumnezeu să-l odihnească în pace !

Sindicatul FINANŢE ARAD

SERVICII FUNERARE

(H-748928)
IN MEMORIAM
NON STOP!
KUKI - servicii funerare complete
Producător de sicrie - oferă sicrie la preţ de producător.
GRATUIT rezolvăm actele la spital, primărie, casa de pensii şi C.A.R.P.
Transport intern şi internaţional ● Accesorii funerare.
Contact: Arad, Str. Cocorilor nr. 6, lângă magazinul Izolta.
Telefon: 0257/211929 mobil: 0723-343-964 www.inmemoriamkuki.com
CASĂ FUNERARĂ - Strada Ştefan Ludwic Roth nr. 1 D, Grădişte
- Str. Cocorilor nr. 6 (lângă magazinul Izolta)
- Micalaca, Str. Păşunii nr. 21 B

IMOBILE CHIRII

- **Închiriez apartament 3 camere,** mobiliat, utilat, încălzire cu termotecă pe gaz, situat în Vlaicu, la şosea, zona Fortuna, et. 3, cu lift. 280 Euro, Negociabil. Tel. 0743.461.139.
- **Închiriez garsonieră confort 1,** Liviu Rebreanu lângă Facultate. Tel. 0257.270.173 sau 0728.281.731.
- **Închiriez spaţiu de 52 mp,** zona Podgoria, open space, tel. 0722.293.738.

DIVERSE

- **Vând Renault Symbol,** 1.2 benzină, 16 Valve, 161.000 KM, fabricaţie 09.2011, stare bună. Telefon: 0770.686.199.
- **Vând borhot prune.** Tel. 0723.419.271.
- **Vând struguri Mustoasă de Măderat** pentru vin sau pentru ţuică, în localitatea Şiria. Culegem la comandă, preţ negociabil. Telefon 0751.621.470.
- **Vând 4 purcei.** Tel. 0753.992.424.
- **Vând porci şi purcei,** rasa Mangaliţa şi Petrean. Tel. 0752.532.421.
- **Bioenergoterapeut**

Fac masaj biorelaxare şi vindec unele dureri: coloana, muşchi, încheieturi etc. 0756.426.358.

CASĂ

- **Vând casă în Curtici,** 2.700 m² şi solar mare. Telefon: 0746.199.369.

APARTAMENT LA CASĂ

- **Vând apartament ultracentral,** str. Crişan, la casă, 3 camere, parter cu terasă, la cheie, poate fi folosit spaţiu comercial, 96.000 euro. Tel. 0744203945.

ANUNT PUBLIC

SC TRADE TRANS IMOBILIARE SRL

cu sediul social in Curtici, sos. Curtici-Dorobanti, nr. FN, biroul 3, jud. Arad, ANUNTA ELABORAREA STUDIULUI DE SOLUŢIE pentru proiectul **"INFIINTARE ZONA DEPOZITARE, SERVICII ŞI ACTIVITĂŢI COMERCIALE"** amplasament extravilan Curtici, Carte Funciară Nr. 311661 Curtici. – suprafata totala 20.458 mp.

Consultarea Primei versiuni a planului urbanistic propus se poate realiza la sediul Primăriei Curtici in termen de 10 zile lucrătoare de la publicarea prezentului anunţ. Se va organiza o intalnire cu cei interesati in data de 17.10.2024 ora 10 la sediul Primariei Curtici. (10256 - H 6071)

IOANA BUBULETE IPURL si PRIME INSOLV PRACTICE SPRL

Cu sediul în Arad, str. D. Bolintineanu, nr.5, ap.3, consortiu de administrator judiciar al SC Phoenix Group SRL, anunţă vânzarea prin licitatie publica cf. Legii nr. 85/2014 a urmatoarelor bunuri mobile:

- Mercedes Benz autospeciala pompa beton Actros 2636 an 2005 – 63.270 euro nr. Inmatriculare AR – 06- zmx, nr. Identificare : WDB9301431K941751
- Mercedes Benz autospecializata N3 (betoniera) Actros 4140 an – 2001 – 20.970 euro nr. Inmatriculare AR-10-ZMX, nr. Identificare : WDB9533141K593564
- Autoturism Kia Rio – an 2012 – pret 4.050 Euro, nr. Inmatriculare AR – 12 – VFV – nr. Identificare : KNADM411AC6074110

Sedinta de licitatie publica va avea loc in data de **11.10.2024 la ora 11.00**, la sediul administratorului judiciar, Arad, str. D. Bolintineanu, nr.5, ap.3. Cei care doresc sa participe la licitatia publica se vor prezenta la sediul administratorului judiciar pana în data de 10.10.2024, ora 11.00 si vor depune documentele necesare inscrierii si dovada achitarii garantiei de participare. Garanţia de participare este de 10% din pretul de pornire fara TVA. Taxa de participare la licitatia publica este de 3% +TVA aplicat la pretul de pornire fara TVA. Documentatia de inscriere la licitatie, va trebui depusa pana la ora 11.00, a zilei lucratoare anterioare sedintei de licitaţie publica la sediul administratorului judiciar.

In ceea ce priveste TVA, se vor aplica prevederile Codului Fiscal.

In caz de neadjudecare, licitatia publica va fi reluata la aceleasi ore si in aceleasi conditii, in zilele de 18.10.2024 si 25.10.2024. Plata garantiei si a bunurilor se va face in contul de insolventa al debitoarei in lei, la cursul de schimb de la data efectuarii platii.

Vizionarea bunurilor se va putea face in fiecare zi de marti, miercuri sau joi, in intervalul orar 11.00 – 16.00, in baza unei programari prealabile, la numar de telefon 0722344801.

Relaţii suplimentare, contul bancar si regulamentul de vanzare prin licitatie publica se pot afla la tel. 0743063926, 0740234433 sau la sediul administratorului judiciar, in intervalul orar 09.00 – 16.00.

COMEMORĂRI

Se împlineşte 1 an de la plecarea dintre noi a lui

MARTINESCU DAN

din Cuvin.

Dumnezeu să-l odihnească în pace!

Te plâng mama Ana şi fratele Dorin cu familia

SERVICII FUNERARE

CASA FUNERARĂ ROSTYL
■ Săli de priveghi (capele)
■ Parcare pentru familie şi preoţi
■ Sicrie şi servicii funerare la preţuri decente
■ Pregătire dosar pentru ajutor de înmormântare
■ Medic constatator al decesului
■ Transport funerar
■ Firmă producătoare de sicrie
ARAD, str. COCORILOR nr. 27
☎ 0728 690 120 / 0728 690 121

MUNICIPIUL ARAD prin BEJ Horvat Viorel

vinde prin licitaţie următoarele imobile:

- cota de 2/3 parte din imobilul situat în Arad, Calea Bodrogului, nr. 58, jud. Arad, înscris în CF nr. 334172 a loc. Arad, nr. cadastral/ nr. topografic: 334172, compus din teren arabil în intravilan, în suprafaţă măsurată de 43.534 mp, imobil înscris în CF sporadic 310977, despărţit de canal, nr. tarla: 259, nr. parcelă: A 2153/1/1;
- cota de 2/3 parte din imobilul situat în Arad, Calea Bodrogului, nr. 58, jud. Arad, înscris în CF nr. 334139 a loc. Arad, nr. cadastral/ nr. topografic: 334139, compus din teren arabil în intravilan, în suprafaţă de 11.766 mp, imobil înscris în CF sporadic 310977, despărţit de canal, nr. parcelă: A 2153/1/1;
- imobilul din Arad, Calea 6 Vânători, jud. Arad, înscris în CF nr. 332870 a loc. Arad, nr. CF vechi: Nr. 3798 (provenită din conversia de pe hârtie a CF nr. 3798), top: 4728/b.1,compus din teren intravilan în Arad, Calea 6 Vânători, jud. Arad, în suprafaţă de 7620 mp;

Pentru relaţiile privind data organizării licitaţiei şi condiţiile de participare se vor oferi de către Biroul Executorului Judecătoresc Horvat Viorel la tel. 0257/252155, sau la sediul acestuia din Arad, str. Blajului, nr. 2, et.1, ap. 9, jud. Arad. (10269 - H 300)

INFORMARE

Această informare este efectuată de: CRISAN LUCIA cu domiciliul in Jud.Arad, loc.Sebis, nr.16A, ce intenţionează să solicite de la ADMINISTRAŢIA NAŢIONALĂ "APELE ROMÂNE", SISTEMUL DE GOSPODĂRIRE A APELOR ARAD aviz de gospodărire a apelor pentru *Elaborare PUZ si RLU aprobare in CLM Arad pentru Construire zona servicii*.

Această investiţie este nouă.

Ca rezultat al desfăşurării activităţii vor rezulta ape uzate menajere care vor fi colectate într-un bazin vidanjabil şi, ulterior, vor fi evacuate la staţia de epurare a localităţii.

Această solicitare de aviz este conformă cu prevederile Legii apelor nr. 107/1996, cu modificările şi completările ulterioare.

Persoanele care doresc să obţină informaţii suplimentare cu privire la solicitarea avizului de gospodărire a apelor pot contacta solicitantul de aviz la adresa menţionată.

Persoanele care doresc sa transmită observaţii, sugestii şi recomandări se pot adresa solicitantului sau la adresa: mobeltrans.int@gmail.com după data de 4.10.2024. (10272 - H 6081)

BRIE GHEORGHE – MIHAI

persoană fizică cu domiciliul în Mun. Arad, Str. Mircea Vodă, Nr. 32A, Jud. Arad, titular al planului / programului ***„ÎNTOCMIRE PUZ ŞI RLU ÎN VEDEREA CONSTRUIRII DE "CLĂDITI DE GOSPODĂRIE (FERMĂ)" – CORESPUNZĂTOR AVIZULUI DE OPORTUNITATE",*** propus a fi amplasat extravilanul municipiului Arad, Judeţul Arad, identificat prin CF nr. 363529 Arad, anunţă publicul interesat asupra elaborării primei versiuni a planului / programului menţionat şi declanşarea etapei de încadrare pentru obţinerea avizului de mediu. Consultarea primei versiuni a planului / programului se poate realiza la sediul S.C. ATODIS SERV S.R.L., în Arad, str. Corneliu Coposu nr. 24C, zilnic între orele 1000 – 1200 sau la sediul APM ARAD, strada Splaiul Mureşului FN, Arad, jud. Arad, de luni până joi între orele 09:00 – 16:00, vineri între orele 09:00 – 13:00.

Observaţii/comentarii şi sugestii se primesc în scris la sediul APM ARAD, în termen de 18 zile calendaristice de la data publicării prezentului anunţ.. (10260 - H 6074)

SC ALBERTO & GABRIEL RESIDENCE SRL

anunţă publicul interesat asupra depunerii solicitării de emitere a acordului de mediu pentru proiectul

„Construire hale de depozitare, împrejmuire laterale şi posterioare, racord la utilităţi, amenajare front stradal, acces, platforma carosabilă",

propus a fi amplasat în mun. Arad, Zona Industrială Nord, CF 352074, 352077, judeţul Arad.

Informaţiile privind proiectul propus pot fi consultate la sediul APM Arad, din municipiul Arad, str. Splaiul Mureş, FN, judeţul Arad şi la sediul titularului în mun. Arad, str. Neculce, nr. 7, et. 3, ap. 7, jud. Arad. Observaţiile publicului se primesc zilnic la sediul APM Arad din municipiul Arad, str. Splaiul Mureş, FN, judeţul Arad, în zilele de luni-vineri, între orele 08-14. (10275 - H 6082)

SERVICII FUNERARE

NOSFERATUM
SERVICII FUNERARE COMPLETE
Arad, str. Ghiba Birta nr. 26 - Tel.: 0752 10 11 12; 0357 80 48 38
NON STOP e-mail: nosferatumarad@yahoo.com www.nosferatum.ro
TRANSPORT GRATUIT ÎN MUNICIPIUL ARAD ŞI ORAŞUL PECICA ❑ Sicrie la preţ de producător ❑ Înmormântări GRATUITE – doar pe baza cuponului de pensie ❑ Consultanţă şi medic constatator ❑ Rezolvăm actele la spital, primărie, casă de pensii, C.A.R.P.; ❑ PRELUĂM DECEDAŢII DE LA MORGĂ; ❑ Igienizare, cosmetizare, îmbălsămare, incinerarii, REPATRIERI, CAPAC FRIGORIFIC ❑ CAPELA CIMITIR ETERNITATEA (UTA)! ❑ Borduri, monumente funerare, mozaic, marmura, granit.
(6560 - H 08020)

Vizitator jucându-se FOTO: EPA

S-a deschis Muzeul Nintendo în Japonia

JAPONIA. Compania Nintendo a deschis un muzeu propriu în Japonia, oferind vizitatorilor șansa de a descoperi și, în unele cazuri, de a experimenta produse ce au marcat istoria de 130 de ani a gigantului japonez al jocurilor video, a cărui activitate a început cu cărți de joc, informează AFP. Acest muzeu, situat la câțiva kilometri de centrul orașului Kyoto din vestul Japoniei, unde se află sediul central al Nintendo, este amenajat în incinta unei foste fabrici în care compania producea „hanafuda", cărți de joc japoneze tradiționale.

Muzeul prezintă multe dintre produsele companiei, care există din 1889 și care a fost implicată, de asemenea, într-o varietate de domenii, de la fabricarea de hărți occidentale la jucării și jocuri de societate, înainte de a cunoaște succesul la scară mondială cu jocurile sale video. „Am vrut să arătăm evoluția divertismentului, subliniind în același timp elementele care au fost împărtășite și construite de-a lungul anilor de Nintendo", a explicat celebrul creator Shigeru Miyamoto, creatorul jocului „Super Mario", într-un videoclip publicat online la sfârșitul lunii august.

Articole mai puțin obișnuite ce au fost fabricate de Nintendo, cum ar fi un fotocopiator sau un cărucior, sunt de asemenea expuse.

Există, de asemenea, o secțiune interactivă în care vizitatorii pot folosi smartphone-ul pentru a juca jocuri cu hărți gigantice proiectate pe podea, pentru a lovi cu bâta mingile aruncate de o mașină într-un spațiu interior cu specific japonez din anii 1960-70 sau pentru a controla jocuri video folosind un joystick gigant care necesită coordonarea mișcărilor a două persoane. Biletele de intrare sunt puse în vânzare prin intermediul unui sistem de loterie, intrarea pentru adulți costând 3.300 de yeni (20 de euro). Toate biletele au fost deja vândute pentru lunile octombrie și noiembrie.

Acest muzeu face parte dintr-o schimbare strategică lansată de Nintendo în urmă cu aproximativ zece ani pentru a crește numărul de persoane în contact cu personajele sale, prin produse derivate și prin deschiderea de magazine sau parcuri tematice, cum ar fi zonele „Super Nintendo World" din parcurile Universal Studios din Japonia și Statele Unite.

SURSA: AGERPRES

Rosé își lansează primul album solo

MUZICĂ. Rosé, una dintre cele patru membre ale grupului feminin sud-corean de k-pop Blackpink, își va lansa în decembrie primul album solo, a anunțat miercuri agenția care o reprezintă, transmite EFE. Albumul, care se va intitula „rosie", va fi lansat la 6 decembrie și va include 12 melodii compuse în totalitate de Rosé, potrivit unui anunț postat de agenția The Black Label pe rețeaua socială X. Rosé a debutat ca solistă principală în grupul Blackpink în 2016 și și-a lansat cariera solo în 2021 cu single-ul „R". De atunci, artista nu a mai lansat niciun alt single și niciun album solo. Toate cele patru membre ale

Rosé FOTO: WIKIPEDIA

trupei Blackpink, Jisoo, Jennie, Rosé și Lisa, și-au făcut debutul solo. Grupul a lansat două albume de studio, „The Album" (2020) și „Born Pink" (2022), și a susținut trei turnee mondiale. Blackpink este cea mai urmărită trupă pe platforma video YouTube, cu aproape 95 de milioane de abonați, notează EFE.

SURSA: AGERPRES

A murit John Amos

SUA. John Amos, un jucător american de fotbal care a devenit apoi actor și a interpretat roluri apreciate în serialul de televiziune din anii 1970 „Good Times", precum și în miniseria TV „Roots" a murit pe 21 august în Los Angeles la vârsta de 84 de ani, a declarat fiul acestuia, Kelly Christopher (K.C.) Amos, informează Reuters. Moartea lui John Amos, din cauze naturale potrivit comunicatului de presă, a fost anunțată abia marți. „Cu tristețe profundă vă împărtășesc vestea trecerii în neființă a tatălui meu", a declarat fiul actorului într-un comunicat. „A fost un om bun, cu o inimă de aur... și a fost iubit în lumea întreagă", a adăugat el.

John Amos FOTO: WIKIPEDIA

În timp ce filma pentru serialul „Good Times", John Amos a militat adeseori pentru o reprezentare mai autentică a familiei afro-americane, criticându-i pe creatorii serialului pentru folosirea unor stereotipuri rasiale. A fost de asemenea veteran al celei de-a 50-a divizii armate a Gărzii Naționale din New Jersey, precum și comandant onorific al Pazei de Coastă a Statelor Unite.

SURSA: AGERPRES

Milena
Pasionată de dans FOTO: OVI D. POP

Pinguin Humboldt
Majoritatea speciilor de pinguini sunt monogame. Adică o femelă și un mascul se aleg exclusiv unul pe celălalt în timpul sezonului de împerechere, iar unii dintre ei își păstrează partenerii pe toată durata vieții. FOTO: EPA

Acuzat de alte 120 de victime

SUA. Avalanșa acuzațiilor continuă: deja inculpat și încarcerat pentru trafic în scopul exploatării sexuale, rapperul P. Diddy este acuzat de agresiuni sexuale de alte 120 de victime, printre care mai mulți minori.

Aceste acuzații îl compromit și mai mult pe artistul Sean „Diddy" Combs, de 54 de ani, aflat în prezent în arest preventiv la New York, în așteptarea procesului. „Zidul de tăcere a fost spart, iar victimele vorbesc", a explicat avocatul Tony Buzbee, care spune că reprezintă alte 120 de noi victime, dintre care 25 erau minore la vremea faptelor și care vor înainta acțiuni civile. După arestarea lui Sean Combs la New York la jumătatea

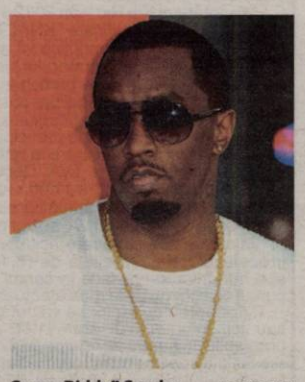

Sean „Diddy" Combs FOTO: EPA

lunii septembrie, cabinetul avocatului a înființat o linie de asistență telefonică.

Rezultatele au fost uimitoare, peste 3.285 de persoane au apelat linia telefonică spunând că au fost martori ai unei agresiuni săvârșite de starul hip hop. Au fost identificate 120 de victime, iar echipele implicate continuă să lucreze la alte peste 100 de cazuri care ar putea veni în fața justiției, a explicat avocatul Andrew Van Arsdale. Dezvăluirile despre rapper au început anul trecut în urma plângerii făcută de fosta sa iubită, cântăreața Cassie. Ulterior, mai multe victime prezumate au formulat plângeri, ceea ce a dus la arestarea artistului la jumătatea lunii septembrie de parchetul federal din Manhattan.

Justiția îl acuză că s-ar fi folosit de imperiul său muzical pentru a viola și agresa sexual victimele. Actul de acuzare îl descrie asemenea unui prădător sexual violent, care utilizează alcoolul și drogurile pentru a-și subjuga victimele. Arestarea și încarcerarea sa au declanșat un val de mărturii, care vizează ultimele trei decenii, au explicat avocații cu prilejul unei conferințe de presă care a avut loc la Houston, Texas. „Aș spune că în 90% dintre cazuri, aceste persoane au fost drogate înainte de a fi agresate", a explicat Buzbee. În timpul unor petreceri organizate de rapperul și producătorul cunoscut și sub numele Puff Daddy, P. Diddy sau Diddy, „dacă ți se oferea o băutură și refuzai să o bei, erai dat afară", a explicat el, relatând mărturia uneia dintre presupusele victime.

SURSA: AGERPRES

Etapă nouă în cercetarea neurobiologică

ȘTIINȚĂ. Oamenii de știință au anunțat joi o etapă importantă în cercetarea neurobiologică prin cartografierea întregului creier al unei musculițe de oțet adulte, o realizare care ar putea oferi informații prețioase despre creierele viețuitoarelor din întregul regn animal, inclusiv ale oamenilor, informează Reuters.

Cercetarea a detaliat peste 50 de milioane de conexiuni între mai mult de 139.000 de neuroni, celule nervoase ale creierului, ai acelei insecte, o specie a cărei denumire științifică este Drosophila melanogaster și care este adeseori utilizată în studiile neurobiologice. Cercetarea a urmărit să descifreze modul în care creierul este structurat și semnalele care stau la baza funcțiilor sănătoase ale creierului. De asemenea, acest studiu ar putea deschide calea pentru cartografierea creierului altor specii.

SURSA: AGERPRES

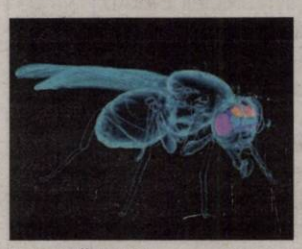

Musculiță de oțet FOTO: FAN

Fenomenul „Parkrun" împlinește 20 de ani

MAREA BRITANIE. Când Paul Sinton-Hewitt a creat „Parkrun", 13 persoane s-au adunat să alerge împreună într-un parc din Londra. Douăzeci de ani mai târziu, milioane de persoane au luat parte la aceste curse de 5 kilometri, în peste 2.500 de locații din întreaga lume, relatează miercuri AFP. Ceea ce a început ca o mică adunare s-a transformat „într-o mișcare puternică de promovare a sănătății, stării de bine, fericirii și a comuniunii", a declarat Paul Sinton-Hewitt. „Dacă mi-ar fi spus cineva acum 20 de ani că Parkrun va deveni un astfel de fenomen, cu siguranță aș fi renunțat spunând că este prea mult pentru mine", a glumit el. La 5 octombrie, pasionații de alergare și de mers pe jos, dar și voluntarii, se reunesc pentru a sărbători cea de-a 20-a aniversare a „Parkrun". Indiferent dacă plouă sau este soare, întâlnirea are loc în fiecare sâmbătă dimineață, la ora 9.00, la unul dintre cele 2.500 de locuri din 23 de țări care găzduiesc aceste curse. În Hampstead Heath, un parc din nordul Londrei, circa 400 de persoane participă săptămânal la această cursă.

Cu câteva minute înainte de eveniment, alergătorii sosesc, singuri sau în grupuri, pentru a se cunoaște sau a se revedea. După cursă, cu toții sunt invitați să meargă la o cafea.

SURSA: AGERPRES

ANIVERSĂRI

Duminică, 6 octombrie, draga noastră mamă și bunică,
SCRIDON VIORICA,
împlinește respectabila vârstă de 70 de ani.
Fie ca sănătatea, fericirea și dragostea să te însoțească mereu. Să ai parte de o zi de naștere de neuitat și de un an presărat cu zâmbete.
LA MULȚI ANI!
Cei care te iubim!

FONDAT 1989, APARE LA ARAD, E-MAIL: REDACTIA.JURNALARADEAN@INFORMMEDIA.RO; PUBLICITATE.JURNALARADEAN@INFORMMEDIA.RO

Surorile Andra şi Carina Crainic, campioane naţionale de gimnastică ritmică

PAGINA 7

JURNAL ARĂDEAN

Actorul Tudor Jula, în prima premieră a stagiunii, la Teatrul Clasic

PAGINA 4

LUNI
7 OCTOMBRIE 2024
ANUL XXXVI, NR. 9673
12 PAGINI - 5 LEI

19° Temperaturile se vor situa între 10 şi 19 grade. Vântul va sufla cu 9 km/h.

DIMINEAŢA | AMIAZA | SEARA

Se deschide sesiunea FOTO: FAN

Goana după panouri

ARAD. Marţi, 8 octombrie, se deshid finanţările pe programul Casa Verde Fotovoltaice şi pentru regiunea Aradului. Atenţie la cine şi cum intermediază dosarele! /P.3

Dimineaţă cu razie şi percheziţii

ARAD. Duminică dimineaţă, poliţiştii arădeni au efectuat o razie în municipiul Arad şi trei percheziţii domiciliare în judeţ, sub supravegherea Parchetului de pe lângă Judecătoria Chişineu-Criş. /P.6

Lucrări avansate FOTO: FAN

Centura de est, aproape gata

ARAD. Construirea centurii de est a municipiului, inclusiv cele două obiective de referinţă - podul peste Mureş şi pasajul de cale ferată - se apropie de final. Se estimează că lucrările sunt la 80%. /P.4

9 771220 748034 17212

Incident grav la „Ghiba Birta”

Vineri, în jurul prânzului, o bucată din tavanul de pe casa scărilor s-a prăbuşit peste o profesoară, la Colegiul Naţional „Elena Ghiba Birta”.

ARAD. Întâmplarea nefericită a avut loc în pauza de la ora 12. Bucata de tavan s-a desprins din senin, în timp ce profesoara cobora scările. Femeia, în vârstă de 51 de ani, s-a rostogolit apoi pe scări, până la nivelul intermediar dintre etaje. La locul evenimentului au intervenit pompierii militari din cadrul Detaşamentului Arad, cu o autospecială de stingere cu modul pentru descarcerare, dar şi un echipaj cu medic al Serviciului de Ambulanţă Judeţean Arad, care a transportat victima la Unitatea de Primire Urgenţe a Spitalului Clinic Judeţean de Urgenţă Arad.

Reprezentanţii municipalităţii au transmis, la scurt timp, că regretă incidentul petrecut la Colegiul Naţional „Elena Ghiba Birta” din municipiu, unde „în urma desprinderii unei bucăţi de circa 80 cm2 de tencuială de pe intradosul rampei de coborâre de la etajul II al clădirii la etajul I, un cadru didactic a avut de suferit”.

„Precizăm că specialiştii care au expertizat starea clădirii, înainte de începerea lucrărilor, nu au prevăzut niciun fel de intervenţii în zona respectivă, astfel ea nefăcând parte din proiectul de reabilitare. Ţinând cont de nefericitul eveniment, Primăria Arad, prin serviciul de specialitate, va dispune verificarea tuturor zonelor în care nu au fost prevăzute prin documentaţia tehnică lucrări cu ocazia recentei reabilitări”, transmite Ralu Cotrău, purtătorul de cuvânt al Primăriei Municipiului Arad.

Incidentul va fi cercetat şi de Inspectoratul de Stat în Construcţii, care şi-a trimis inspectorii la faţa locului imediat după întâmplare. Unul dintre inspectorii prezenţi la faţa locului a declarat pentru presa centrală că în momentul în care bucata de tavan a căzut, în zonă nu se aflau elevi. Elevii se aflau, însă, la câteva zeci de centimetri de locul în care bucata de tavan s-a prăbuşit. /P.6

Târgul Toamnei cu meşteşugari, artizani şi multe bunătăţi

Pe platoul din faţa Consiliului Judeţean Arad s-au adunat zeci de meşteşugari, artizani, producători locali dar şi comercianţi. Cu toţii i-au îmbiat pe arădeni să se răsfeţe cu bucate şi băuturi specifice sezonului de toamnă. Consiliul Judeţean Arad, prin Centrul Cultural Judeţean Arad a organizat prima ediţie a Zilelor Judeţului Arad, Târgul de Toamnă fiind parte din acest eveniment. Arădenii s-au putut bucura şi de un concert al trupei Pacifica, iar duminică l-au ascultat pe Aurel Tămaş şi Damian Drăghici & Brothers. FOTO: DIANA DUŢU

A evadat de sub escortă în faţa Tribunalului Arad

Un bărbat în vârstă de 42 de ani, din Macea, a fost căutat câteva ore de către oamenii legii după ce a fugit în timp ce era escortat la Tribunalul Arad.

ARAD. Vineri, 4 octombrie, doi bărbaţi aflaţi în arest preventiv după ce au aruncat în aer un bancomat, au reuşit să fugă de sub escortă, chiar în faţa Tribunului Arad. Dacă unul dintre ei a fost prins la scurt timp, cel de al doilea a fost căutat câteva ore. Imediat după ce arestatul a fugit, Poliţia a „înconjurat” oraşul cu filtre. Pe poduri, la ieşirile din Arad, dar şi în localităţile limitrofe au fost oprite toate maşinile, s-au făcut controale amănunţite, iar după câteva ore de căuturi evadatul a fost găsit. Acesta a reuşit să ajungă până la Iratoşu, din câte se pare cu ajutorul soţiei sale împreună cu care pusese la cale întreaga acţiune de evadare.

„În timp ce escorta debarca bărbaţii în cauză, la Tribunalul Arad, aceştia au fugit, unul dintre ei fiind prins imediat de poliţişti”, a transmis Inspectoratul de Poliţie Judeţean Arad imediat după incident.

Informaţiile pe care le deţinem arată că ar fi vorba despre unul dintre cei doi bărbaţi arestaţi preventiv pentru spargerea de la bancomatul din Şiria - Gheju Radu-Gheorghe. Celălalt bărbat care a fugit, dar a fost prins de poliţişti, este Borodi Fatjon. Alături de un al treilea inculpat, Ghirboan Patrick, aceştia au aruncat în aer, în luna iulie, un bancomat din centrul comunei Şiria. JA-A.P.

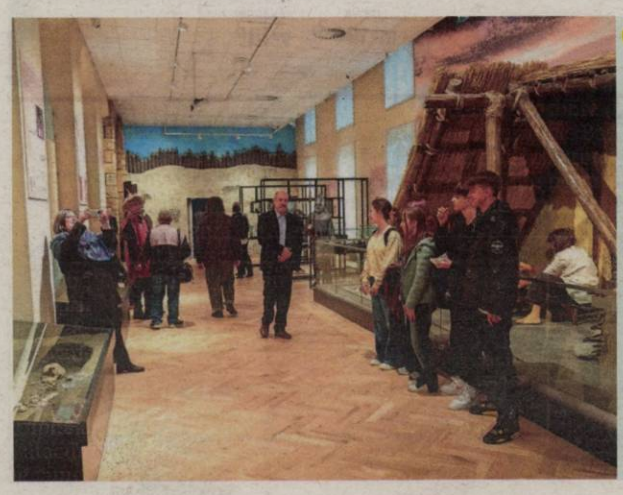

Redeschisă după un deceniu

Vineri, 4 octombrie 2024, secţia de arheologie a Complexului Muzeal Arad a fost redeschisă, fiind vizitată de sute de persoane încă din prima zi. Aproape un deceniu a stat închisă, fiind folosită pe post de depozit. Ultima reamenajare a secţiei fusese făcută în anii 1970, iar de atunci s-a aşternut praful – şi la propriu, şi la figurat – pe exponatele din secţie. Acum, însă, secţia a fost modernizate, reconfigurată şi adusă în secolul în care ne aflăm. /P.5 FOTO: COMPLEXUL MUZEAL ARAD

Târgul Locurilor de Muncă
Arad JOB Expo
ArJOB 2024
Ediţia a IX-a
- vineri, 11 octombrie 2024, 10-18
- sâmbătă, 12 octombrie 2024, 10-16

▶ 11-12 octombrie 2024 ▶ Teatrul I. Slavici Arad
INTRAREA LIBERĂ!

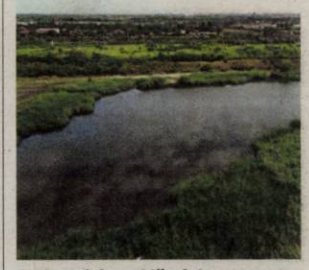

Proiectul de pe Mărului FOTO: FAN

Prelungire pe Strada Mărului

ARAD. Potrivit Primăriei, lucrările din cadrul proiectului de revitalizare a zonei sunt finalizate, însă recepţia acestora nu se poate face până la 31 octombrie (termenul anterior). /P.4

Şcoli decorate de Klaus Iohannis

ARAD. Cu ocazia Zilei Educaţiei, Preşedintele României, Klaus Iohannis, a decorat mai multe şcoli din România, printre ele fiind şi trei şcoli din Arad, două din judeţ şi una din municipiu. /P.3

Patru arădeni reţinuţi de poliţişti

ARAD. Doi dintre ei au fost reţinuţi pentru infracţiuni la regimul circulaţiei rutiere, un al treilea pentru încălcarea ordinului de protecţie, iar un altul pentru furt. /P.6

Ce bucurie... FOTO: FAN

UTA, la prima victorie acasă!

ARAD. S-a spart gheaţa, cum se spune, pe „Arena „Francisc Neuman”. UTA a câştigat primul meci pe teren propriu, contra celor de la Petrolul Ploieşti, cu 3-1. Asta, în ciuda faptului că arădenii au evoluat mai bine de o repriză în inferioritate numerică. /P.7

Remember: 7 octombrie

1769 James Cook descoperă Noua Zeelandă

1849 A murit Edgar Allan Poe, scriitor, poet american (n. 1809)

1883 S-a inaugurat Castelul Peleş

1910 S-a născut **Eusebiu Camilar,** prozator, poet şi traducator român (d. 1965)

1923 S-a născut Alexandru Jebeleanu, poet român (d. 1995)

1939 S-a născut Michael Markel, scriitor german de origine română

1940 S-a născut Sergiu Cioiu, actor şi cântăreţ român

1949 Zona de ocupaţie sovietică din Germania devine Republica Democrată Germană

1953 S-a născut Tico Torres, baterist american (Bon Jovi)

1954 S-a născut Diana Lupescu, actriţă românca

1968 A murit Emil Petrovici, lingvist, academician (n. 1899)

1968 S-a născut Thom Yorke, cântăreţ britanic de muzică rock (Radiohead)

1968 S-a născut Luminiţa Anghel, cântăreaţă română

Eusebiu Camilar FOTO: FACEBOOK

1974 În Statele Unite ale Americii începe procesul Watergate, care a dus la demisia preşedintelui Richard Nixon

1978 S-a născut Alesha Dixon, cântăreaţă, textieră

1988 A murit Ştefan Lupaşcu, filosof francez de origine română (n. 1900)

1993 România a fost primită la Consiliul Europei, în urma solicitării din 21 martie 1990

1995 A murit Bazil Gruia, poet (n. 1909)

2001 Coaliţia internaţională condusă de Statele Unite ale Americii începe trimiterea de trupe in Afganistan, în cadrul campaniei antiteroriste

2002 Astronomii americani Chad Trujillo şi Michael Brown au făcut publică descoperirea unui quasar

Reţeta zilei

Cotlet de porc fără os cu sos de ciuperci

INGREDIENTE: 1 kg cotlet de porc fără os, 1 kg ciuperci, 500 g roşii, 2 cepe mari, 100 g unt, 2 căţei usturoi, 50 g coriandru proaspăt, 2 legături pătrunjel proaspăt, 10 g sare, 8 g piper.

MOD DE PREPARARE: Se taie cotletul în fâşii groase de 1 cm, se presară cu sare, piper şi usturoiul mărunţit, pe amble părţi şi se lasă deoparte până când se prepară şi restul ingredientelor. Separat, într-o tigaie încinsă în prealabil cu un cubuleţ de unt se pune carnea la rumenit pe ambele părţi, până îşi schimbă uşor culoarea într-o crustă aurie şi se scoate pe o farfurie.

Separat, ceapa se taie în bucăţele mici şi într-o tigaie se pune ceapa şi un pahar cu apă, apoi se adaugă roşiile decojite şi tăiate cubuleţe iar apoi se adaugă carnea gata preparată şi condimentată. Se pune totul la foc mic peste care se adaugă apă până se acoperă carnea cu totul şi se lasă la fiert la foc mic. Când sosul a scăzut până la jumătate, se scoate carnea pe o farfurie iar sosul de ceapă ramas se blenduieşte până când acesta se va îngroşa şi va căpăta o consistenţă frumoasă. Se pune sosul înapoi în tigaie şi se mai lasă la fiert câteva minute.

Între timp, se încinge cuptorul la 200°C unde se ţine cotletul de porc la cuptor, de preferat într-o tavă de inox, pentru aproximativ 20 de minute peste care se aduagă o ceapă tăiată în patru şi puţin unt şi se mai lasă la cuptor până se întrepătrund ingredientele.

Cu 10 minute înainte de a scoate cotletele de porc de la cuptor, în sosul preparat mai devreme se adaugă ciupercile iar după aproximativ 1 minut ciupercile încep să elibereze sucurile. Se gătesţe sosul în continuare timp în care sucurile de la ciuperci fierb şi o parte dintre ele se reabsorb de ciuperci, ceea ce va conferi o aromă bogată în gust. Când sosul din tigaie s-a evaporat şi ciupercile sunt frumos caramelizate şi capătă o crustă maronie, se adaugă pătrunjelul proaspăt şi cimbrul.

Cotletul de porc se serveşte cu sosul de ciuperci alături de garnitura preferată sau o salată peste care se presară pe deasupra preparatului coriandru proaspăt.

Poftă bună!

Pentru mai multe reţete intră pe www.culinar.ro

Horoscop

BERBECUL (III.21.-IV.20.)
Cheia pentru tine în cursul zilei de azi este să-ţi foloseşti inima mai mult decât capul. Bazează-ţi acţiunile pe sentimentele tale şi pe înţelegerea interioară a situaţiei. Doar faptele te pot înşela dacă ai devenit prea bazat pe un singur mod liniar şi logic de a gândi.

TAURUL (IV.21.-V.20.)
Astăzi te-ai putea simţi ca şi cum ai trăi într-o ceaţă. Unele noutăţi interesante, dar derutante, îţi pot veni astăzi în cale. S-ar putea să fie informaţii cu o natură atât de bizară, încât ţi se par greu de acceptat, totuşi sursa ta ar putea fi mai mult decât sigură.

GEMENII (V.21.-VI.21.)
O rudă îndepărtată încearcă cu disperare să ia legătura cu tine. Există posibilitatea ca tehnologia să îi pună bețe în roate, ceea ce o va face să vină personal să îţi aducă ultimele noutăţi. Chiar dacă vei fi luat prin surprindere, această vizită te va binedispune.

RACUL (VI.22.-VII.22.)
Chiar dacă sănătatea ta nu este la cel mai bun nivel, se pare că lipsa de energie este cauzată de stresul pe care l-ai avut în această săptămână. Anumite dureri te pun pe gânduri, aşa că cel mai bine ar fi să faci o programare la doctor.

LEUL (VII.23.-VIII.23.)
Există posibilitatea ca în decursul acestei zile să reuşeşti să semnezi un contract care te îngrijora. În urma acestui acord, vei avea posibilitatea să-ţi îmbunătăţeşti situaţia financiară foarte uşor. Încearcă să iei în considerare şi ideile unor prieteni. Va merita!

FECIOARA (VIII.24.-IX.23.)
Astăzi ai putea să te simţi plin de energie şi dornic să faci nişte exerciţii, dar alte responsabilităţi ar putea ameninţa să te împiedice să le practici. Frustrarea rezultată ţi-ar putea distruge toată energia şi te-ar putea pune într-o dispoziţie letargică.

BALANŢA (IX.24.-X.23.)
În ultima vreme nu ai fost în apele tale, dar astăzi pesimismul tău atinge cote alarmante. Cei din anturajul tău consideră că este timpul să le asculţi sfaturile şi să nu mai cauţi luminiţa de la capătul tunelului. Intră în jocul lor şi fă haz de necaz.

SCORPIONUL (X.24.-XI.22.)
Un zvon destul de deconcertant despre meseria ta ar putea ajunge la urechile tale. Poate vei auzi că firma este vandută sau este supusă unei schimbări în ierarhie. S-ar putea să fii prins într-o frenezie de îngrijorare dacă vei rămâne sau nu.

SĂGETĂTORUL (XI.23.-XII.21.)
Hârtiile care implică bani trebuie puse la punct astăzi. Ar putea fi o decontare, un nou comision sau un bonus de orice fel. Probabil că aceasta va fi o ocazie fericită, deoarece banii vin în calea ta, chiar dacă documentele în sine ar putea fi un obstacol.

CAPRICORNUL (XII.22.-I.20.)
Problemele legate de carieră şi de afaceri ar putea fi foarte mult in mintea ta astăzi. Poate că o nouă oportunitate a venit in calea ta sau te gândeşti să te implici într-o nouă afacere pe cont propriu sau cu un partener. Aceasta nu poate fi însă o zi bună pentru a decide.

VĂRSĂTORUL (I.21.-II.20.)
Vin nişte veşti nefericite de la locul de muncă şi ai nevoie de cuvintele pline de bunătate ale celor dragi pentru a-ţi aminti de toate momentele în care ai strălucit. După furtună vine mereu vreme bună, aşa că păstrează-ţi optimismul la cote ridicate.

PEŞTII (II.21.-III.20.)
Abilităţi practice pe care nu ştiai că le deţii ar putea apărea brusc astăzi. Ai putea lucra în culise la un proiect de un anumit fel, implicând probabil câştigarea unor bani în plus sau strângerea de fonduri pentru o cauză demnă. Imaginaţia şi inspiraţia ta sunt, de asemenea, vizate.

Pieţe şi târguri

Astăzi este zi de piaţă la Curtici, Nădlac, Bocsig, Gurahonţ, Moneasa, Pilu, Vladimirescu. **Tot astăzi se organizează târg săptămânal la** Gurahonţ şi Bârzava.

Mâine, marţi, este zi de piaţă la Sebiş, Almaş, Apateu, Semlac, Sântana, Şilindia, Vârfurile.

Sudoku

REGULI: În fiecare bloc sunt câteva cifre între 1 şi 9, stabilite dinainte. Acestea trebuie completate cu cifrele lipsă, în aşa fel încât fiecare număr să figureze o singură dată. De asemenea, cifrele de la 1 la 9 trebuie să figureze o singură dată atât pe rândurile orizontale cât şi pe coloanele verticale ale celor nouă blocuri luate împreună.

ÎNCEPĂTORI

3		2	4					8
		4				1		
		7					4	
	9		2					6
					1			
1					5			9
	2		5		9			
5				1	7			3
			3			6		

AVANSAŢI

					6			
	8	3			7			5
		7	1	2			6	
						6		
		4	5			2		
8			3			7		
9		2			1			
	6			3	9			
				4			7	

Soluţiile jocurilor din numărul precedent:

ÎNCEPĂTORI

2	5	7	4	9	3	6	1	8
6	9	3	1	8	5	7	4	2
8	4	1	2	7	6	3	5	9
5	1	8	6	3	9	2	7	4
9	3	4	5	2	7	1	8	6
7	6	2	8	1	4	5	9	3
4	2	5	7	6	8	9	3	1
3	7	6	9	4	1	8	2	5
1	8	9	3	5	2	4	6	7

AVANSAŢI

6	3	9	8	4	2	1	7	5
8	1	5	7	6	9	4	2	3
4	2	7	1	3	5	6	9	8
5	4	2	9	7	6	8	3	1
1	9	8	4	5	3	7	6	2
3	7	6	2	1	8	9	5	4
9	8	3	6	2	4	5	1	7
7	5	4	3	9	1	2	8	6
2	6	1	5	8	7	3	4	9

Telefoane utile

☎ INFORMAŢII TELEFONICE: 118.932; ☎ ROBOT: 1958; ☎ APEL UNIC DE URGENŢĂ (SALVARE, POLIŢIE; POMPIERI): 112; ☎ PRIMĂRIA MUNICIPIULUI ARAD: Program de relaţii cu publicul (camera 5) luni-joi între 8-18; vineri între 8-16. Tel. centrală: 0257/281.850; ☎ S.C. E.ON GAZ ROMÂNIA - Sucursala Arad - Dispecerat şi intervenţie telefon:0357/403.321; ☎ DERANJAMENTE CURENT ELECTRIC: 0257/929; ☎ INFORMAŢII CFR: 0257/231.777; ☎ PROTECŢIA CONSUMATORULUI: B-dul Revoluţiei, nr. 50. Telefon: 0257/257.049; ☎ POLIŢIA LOCALĂ: 0257/939; ☎ SESIZĂRI ILUMINAT PUBLIC MUNICIPIUL ARAD – 0800.500.072 (tel verde)

Întreruperi de curent

Luni, 7 octombrie 2024. În judeţ – h. 9:00 – 17:00 – Nădab(p), Chişineu-Criş, Cuiaş.

În municipiu – h. 9:00 -17:00 – Şezătorii, A. Purice, G. Bruno, I. Cosânzeana, Haşdeu, Muşeţel, Socului, N. Oncu, I. Felea, C. Brâncoveanu, I. Fluieraş, Baba Novac, C-tin Brâncuşi.

Sănătate

- **CABINET GINECOLOGIC:** Cabinet ginecologic Arad, B-dul Decebal 11 (lângă Hotel Aradul), chiuretaj medicamentos, eco 4 D, test PAP.TEL: 0770823850, 0723643581
- **Policlinica DR. TURCIN, oferă:** Cardiologie (EKG, Ecografie cardiacă, Doppler vascular, Holter EKG şi TA, Test de efort), Oftalmologie (chirurgie pol anterior; CV computerizat; optică medicală), **NOU - OZONOTERAPIA,** ORL (videoendoscopie), Pneumologie, Neuropsihiatrie, Medicină de familie, Ecografii generale. **Telefon: 0257/285510, www.policlinica-turcin.ro**
- **Farmacia GLYKON - UTA**, Bl U 6 (vis-a-vis de biserica în construcţie). Deschis zilnic: luni-vineri 07.00 -21.00 sâmbătă şi duminică 08.00-18.00. **Telefon: 0257/241197.**

Vremea

Luni, 7 octombrie

www.aradon.ro

11° LA ORA 6 – temperaturile se vor situa între 10 şi 11 de grade. Vântul va sufla cu 9 km/h dinspre V.

19° LA ORA 18 – temperaturile se vor situa între 18 şi 19 de grade. Vântul va sufla cu 9 km/h dinspre SSE.

Ziua precedentă

Arad	8–15	Umiditate:	97%
Lipova	8–15	Presiune:	1013mb
Chişineu-Criş	8–15	Precipitaţii:	5%
Săvârşin	7–14	Vânt:	11 km/h
Sebiş	7–14	Direcţie vânt:	S

Azi

Temperaturile se vor situa între 10 şi 19 grade. Vântul va sufla cu 9 km/h, dinspre SSE.

Soarele

Răsare: 07:40
Apune: 19:04

FAZELE LUNII

2.10 · 10.10 · 17.10 · 24.10

LUNI	MARŢI	MIERCURI	JOI
10° 19°	15° 24°	13° 20°	15° 25°
însorit	însorit	noros	noros

Calendar

Biserica ortodoxă: † Sfinţii Mucenici Serghie şi Vah
Biserica greco-catolică: Sf. m. Sergiu şi Vach; [Sf. Fecioară Maria, Regina Rozariului]
Biserica romano-catolică: Sf. Fecioară Maria, Regina Rozariului **

Prognoză pentru trei zile

Temperaturile minime vor fi cuprinse între 13 şi 15 grade, iar cele maxime între 20 şi 25 grade.

Temp.minime: 13–15°C
Temp.maxime: 20–25°C

JURNAL ARĂDEAN
B-dul Revoluţiei nr. 62, Arad
Nr. ISSN: 1220-7489

BRAT Auditat de BRAT
Reclamaţii difuzare: 0257.241.151

Şef departament publicitate şi departament difuzare: Cristian Sulinţan
Marea publicitate: 0257.280904
Mica publicitate: 0257.210775; B-dul Revoluţiei, nr. 62
Tiparul executat la: Mediaworks Hungary Zrt., 6729, Szeged

Redactor şef: Flavius Ştefcu Responsabil de număr: **Andreea Pintea**
Departamente: Eveniment: Alin Gherasim; Sorina Ambruş; Economic: Andreea Pintea; Social: Diana Duţu; Sport: Daniel Scridon, Leo Sfâra; Andreea Vlase; Cultură: Eugen Rogojan.
Tehnoredactare: Ghizela Şerban, Munteanu Daniel.
REDACŢIE: tel. 0257.212.055; e-mail: redactia.jurnalaradean@informmedia.ro, adevaruldearad@informmedia.ro, publicitate.jurnalaradean@informmedia.ro, publicitate.adevarul@informmedia.ro

Trei şcoli din Arad, decorate de Iohannis

ARAD. În semn de apreciere și recunoștință pentru contribuția dascălilor la dezvoltarea României prin educație, pentru profesionalismul și dăruirea cu care s-au dedicat misiunii transformatoare a școlii în viața elevului, dar și a comunității, preocupându-se de continua îmbunătățire a actului educațional, președintele Klaus Iohannis a conferit mai multe titluri școlilor din România. Printre școlile decorate de Președinte se numără și câteva școli din Arad. Așadar, Ordinul „Meritul pentru Învățământ" în grad de Comandor a fost conferit Colegiului Național „Preparandia-Dimitrie Țichindeal" din Municipiul Arad, Județul Arad și Școlii Gimnaziale Vladimirescu din Comuna Vladimirescu, Județul Arad. De asemenea, Ordinul „Meritul pentru Învățământ" în grad de Cavaler a fost conferit Școlii Gimnaziale „Gabriel Brola" din Comuna Buteni, Județul Arad. Ceremonia de decorare va avea loc marți, la ora 17,00, la Palatul Cotroceni. **JA-A.P.**

Decorate de Președinte FOTO: FAN

Goana după panouri fotovoltaice

Marți, 8 octombrie, se deschid finanțările pe programul Casa Verde Fotovoltaice și pentru regiunea Aradului.

Panouri fotovoltaice cu finanțare de la stat FOTO: FAN

ARAD. Cursa contra cronometru pentru înscrierea în programul „Casa Verde Fotovoltaice" se va da marți și în Arad. După ce în regiunile unde s-a desfășurat deja înscrierea în program fondurile au fost epuizate încă din primele 2-3 minute, șansele ca arădenii să prindă o finanțare depind foarte mult de ... intermediari.

Revenind la regiunea Vest, care include județele Arad, Caraș Severin, Hunedoara și Timiș, dosarele vor putea fi depuse marți, 8 octombrie, începând cu ora 10:00. Teoretic sesiunea se va închide tot marți, 8 octombrie, la ora 23:59, însă în momentul în care fondurile alocate se vor epuiza nu se vor mai putea depune noi dosare, ceea ce în celelalte regiuni s-a întâmplat în doar câteva minute de la deschiderea sesiunii.

Alocarea financiară pentru fiecare beneficiar este de 30.000 de lei de la Fondul pentru Mediu, iar beneficiarii trebuie să vină cu o finanțare proprie de cel puțin 10%. Cheltuieli eligibile sunt: *cheltuielile cu achiziția sistemului de panouri fotovoltaice cu putere minimă instalată de 3 kW; * cheltuieli cu achiziția instalației de stocare a energiei electrice produsă din surse regenerabile; *cheltuielile cu extinderea sistemelor de panouri fotovoltaice instalate, prin montarea unui sistem de panouri fotovoltaice cu putere minimă instalată de 3 kW; *cheltuielile cu montajul și punerea în funcțiune a sistemelor și instalațiilor - TVA aferentă cheltuielilor eligibile.

Riscul datelor personale

Unii reprezentanți ai instalatorilor autorizați atrag atenția, însă, că în acest am procesul de depunere a proiectelor a devenit „ o olimpiadă în domeniul IT, cu multe firme și persoane fizice care promit soluții rapide celor care doresc să scape de povara facturilor". Așadar, sunt oferite diferite softuri care promit depunerea dosarelor în timp extrem de scurt de doar câteva zeci de secunde. „În această luptă pentru finanțare, mulți români sunt dispuși să plătească chiar și până la 5.000 de lei pentru a accesa diverse softuri sau servicii care le promit depunerea proiectelor în cel mai scurt timp posibil. Aceste practici, însă, ridică probleme morale și chiar legale, deoarece au dus la blocarea serverelor AFM. Mai grav, datele personale ale zecilor de mii de români au ajuns să circule liber pe internet, un fapt interzis de legislație", explică Albert Soare, fondator Kilowat, instalator autorizat în programul Casa Verde.

Detalii tehnice

Documente necesare, conform AFM Conform ghidului de finanțare realizat de Administrația Fondului pentru Mediu, trebuie încărcate în aplicație sunt: *actul de identitate al solicitantului, valabil la data înscrierii în aplicație; *certificatul de atestare fiscală privind obligațiile de plată către bugetul de stat, emis pe numele solicitantului de către organul teritorial de specialitate al Ministerului Finanțelor, în termen de valabilitate la data înscrierii în aplicație; *certificatul de atestare fiscală privind impozitele și taxele locale și alte venituri ale bugetului local, emis pe numele solicitantului de către autoritatea publică locală în a cărei rază teritorială își are domiciliul, în termen de valabilitate la data înscrierii în aplicație; *extras de carte funciară, nu mai vechi de 60 de zile*; *copia cărții funciare colective, din care să rezulte maximum două unități individuale trecute pe aceeași carte funciară care adunate să fie egale cu 1 (un) întreg, în cazul imobilelor-construcții, dintre care unele părți sunt comune, iar restul sunt proprietăți individuale, pentru care se întocmesc o carte funciară colectivă și câte o carte funciară individuală. În cazul în care sistemul de panouri fotovoltaice care deservește construcția se amplasează pe teren, se va prezenta, în plus față de extrasul de carte funciară aferent construcției, extras de carte funciară, nu mai vechi de 60 de zile la data înscrierii în aplicație, din care să rezulte că solicitantul este proprietar sau deține un drept de folosință asupra imobilului teren.

ANDREEA PINTEA
andreea.pintea@informmedia.ro

Prima premieră a stagiunii, la Teatrul Clasic

Teatrul Clasic „Ioan Slavici" pregăteşte prima premieră a stagiunii artistice 2024-2025: „Vara în care mama a avut ochii verzi".

ARAD. O adaptare după romanul cu același nume de Tatiana Țîbuleac, spectacolul va fi prezentat în premieră pe 10 octombrie, de la ora 19, în sala Studio a Teatrului Clasic „Ioan Slavici" Arad. „Ai avut vreodată blocajul de a-i spune cuiva drag ce simți pentru el? Când vorbim despre sentimente nu cred că suntem condiționați de un, așa zis, timp potrivit. Gândește-te la ultimul lucru pe care i l-ai spus mamei tale înainte să pleci de acasă. Ești împăcat cu ideea că ar putea fi ultimul lucru auzit de la tine?". Aceasta este premisa de la care pornește propunerea teatrală lansată publicului arădean de tânărul actor Tudor Jula - nou membru al colectivului Teatrului Clasic „Ioan Slavici" Arad - împreună cu echipa formată din Ioana Dajbog și David Vîlcu.

Tudor Jula FOTO: NICU NISTOR

Tânărul actor spune, despre „Vara în care mama a avut ochii verzi", că „Este un spectacol pe care acum îl aduc în premieră în fața publicului arădean, dar care s-a născut și a crescut în timp. Prima dată m-am apropiat de această poveste în ultimul an de liceu. Apoi, am mai trecut prin ea, pentru ca în 2023, să o prezint publicului sub forma acestui spectacol, regizat de Tudor Antofie". Dramatizarea este semnată de Ioana Dajbog, iar universul sonor de David Vîlcu. Biletele s-au pus în vânzare atât online, pe www.eventim.ro, cât și la casieria Teatrului Clasic „Ioan Slavici Arad.

JA-E.R.

Prelungire maximă pe Mărului: 31 decembrie 2024

Potrivit Primăriei, lucrările din cadrul proiectului de revitalizare a zonei sunt finalizate, însă recepția acestora nu se poate face până la 31 octombrie (termenul anterior).

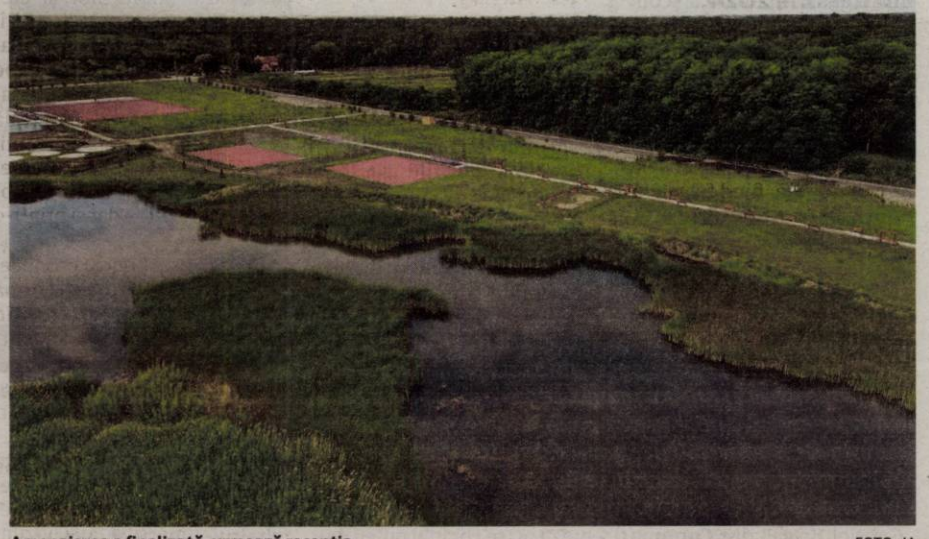

Amenajarea e finalizată, urmează recepția FOTO: JA

ARAD. După ce în urmă cu patru luni Consiliul Local Municipal a hotărât ca termenul de finalizare a proiectului de pe Mărului să se modifice de la 30 iunie 2024 la 31 octombrie 2024, acum aleșii au decis o nouă prelungire. Potrivit hotărârii adoptate în ședința extraordinară de vineri, 4 octombrie, noua durată de implementare a proiectului „Revitalizarea Zonei Strada Mărului și Amenajare ca Zonă de Agrement" este „până la data de 31.12.2024, în vederea încheierii recepției la finalizarea lucrărilor propuse în cadrul proiectului, respectiv finalizarea activităților și asigurarea funcționalității sale".

„În prezent lucrările sunt finalizate, dar există riscul de a nu se încheia recepția la terminarea lucrărilor până la data de 31.10.2024, motiv pentru care, solicităm ca noul termen de finalizare a proiectului să fie 31.12.2024" - se arată în Raportul de specialitate atașat proiectului de hotărâre CLM.

În fapt, ultima zi a acestui an e ultimul termen până la care se poate prelungi finalizarea proiectului de pe Mărului. Potrivit Agenției de Dezvoltare Regională Vest și Ministerului Investițiilor și Proiectelor Europene în calitate de Autoritate de management pentru Programul Operațional Regional 2014-2020, „în vederea încheierii Programului Operațional Regional 2014-2020 pentru proiectele care nu se încheie la 31.12.2023 se pot declara nefinalizate cu condiția finalizării integrale a activităților din fonduri proprii și atingerii indicatorilor, rezultatelor și obiectivelor propuse până cel târziu la data de 31.12.2024".

JA-D.D.

Centura de est a Aradului se apropie de finalizare

„Centura de sud a municipiului, aproape de finalizare", este anunțul făcut de vicepreşedintele CJA, Răzvan Cadar, după o vizită pe şantier.

ARAD. Construirea centurii de est a municipiului, inclusiv cele două obiective de referință - podul peste Mureș și pasajul de cale ferată - se apropie de final. Constructorul estimează că lucrările sunt realizate, în prezent, în proporție de 80%. Termenul de finalizare a proiectului este ianuarie 2025. Valoarea lucrării este de peste 300 de milioane de lei.

„Am fost prezent la Fântânele pentru a vedea stadiul lucrărilor la Centura de Est a municipiului. Aradul este un județ și un municipiu de tranzit, principala poartă rutieră de intrare în țară, dinspre Europa de Vest. Prin finalizarea întregului inel de centură, tot traficul de tranzit va ocoli municipiul. Acesta este obiectivul direct al proiectului, dar eu cred că prin realizarea acestei centuri, comuna Fântânele și sudul municipiului vor avea oportunități multiple de dezvoltare economică, de atragere a noi investitori, care astfel vor fi conectați la principalele artere rutiere, drumurile naționale, autostrada, drumul expres Arad-Oradea, totul în proximitatea municipiului. Prin intensificarea activității economice în zona Sânicolaul Mic-Fântânele și crearea unui pol economic au de câștigat și comunele Frumușeni sau Zăbrani", a declarat Răzvan Cadar, vicepreședinte al Consiliului Județean Arad.

Centura de est a municipiului are o lungime de 11 kilometri și cuprinde un pasaj de trecere peste calea ferată Arad-Timișoara și un pod peste Mureș (la Fântânele, spre Vladimirescu). Odată cu finalizarea lucrării, va fi asigurată legătura între drumurile naționale, Arad-Timișoara și Arad-Deva, dar și racordarea la autostradă Nădlac-Arad-Timișoara. Odată cu finalizarea lucrării, Aradul va deveni primul municipiu reședință de județ din țară care va avea un inel de centură complet.

JA-A.P.

Politic

Ioan Cristina îl susţine pe Geoană

Senatorul liberal Ioan Cristina nu demisionează, deocamdată, din PNL, dar şi-a anunțat susținerea pentru Mircea Geoană la alegerile prezidenţiale.

ARAD. Decizia liberalilor arădeni de a nu-l mai trimite la București pe Ioan Cristina ar putea însemna și o scindare în PNL. Momentan, Cristina a anunțat doar că îl va susține pe Mircea Geoană în alegerile prezidențiale.

„Biroul Politic Județean, întrunit pentru prima dată de când a fost ales, a decis eliminarea mea de pe lista de candidați la alegerile parlamentare! Fără niciun fel de dezbateri, fără o analiză a rezultatelor din 9 iunie, care au confirmat că filiala scade continuu din 2016, a contat doar ca eu să dispar. Sunt ultimul președinte liberal al partidului, sunt printre ultimii liberali autentici ai Aradului, a fost lesne să observați ca s-a încercat marginalizarea și îndepărtarea mea în fiecare zi, din acești 10 ani care au trecut de la fuziune! Astăzi, PNL-ul pe care îl cunosc și l-am slujit nu mai există! [...] Am ales să fiu de partea bunului simț, iar în 2009 am votat cu Mircea Geoană, împotriva cinismului și a lipsei de scrupule care definesc politica de clan! Așadar, dragi prieteni, rămân consecvent și mă alătur lui Mircea Geoana.

E momentul să se facă dreptate chiar și după 15 ani! Niciodată nu e prea târziu", este mesajul tranșant transmis de Ioan Cristina pe pagina sa de socializare. Contactat de Jurnal arădean/aradon.ro, Ioan Cristina a specificat că momentan nu a demisionat din partid. **JA-A.P.**

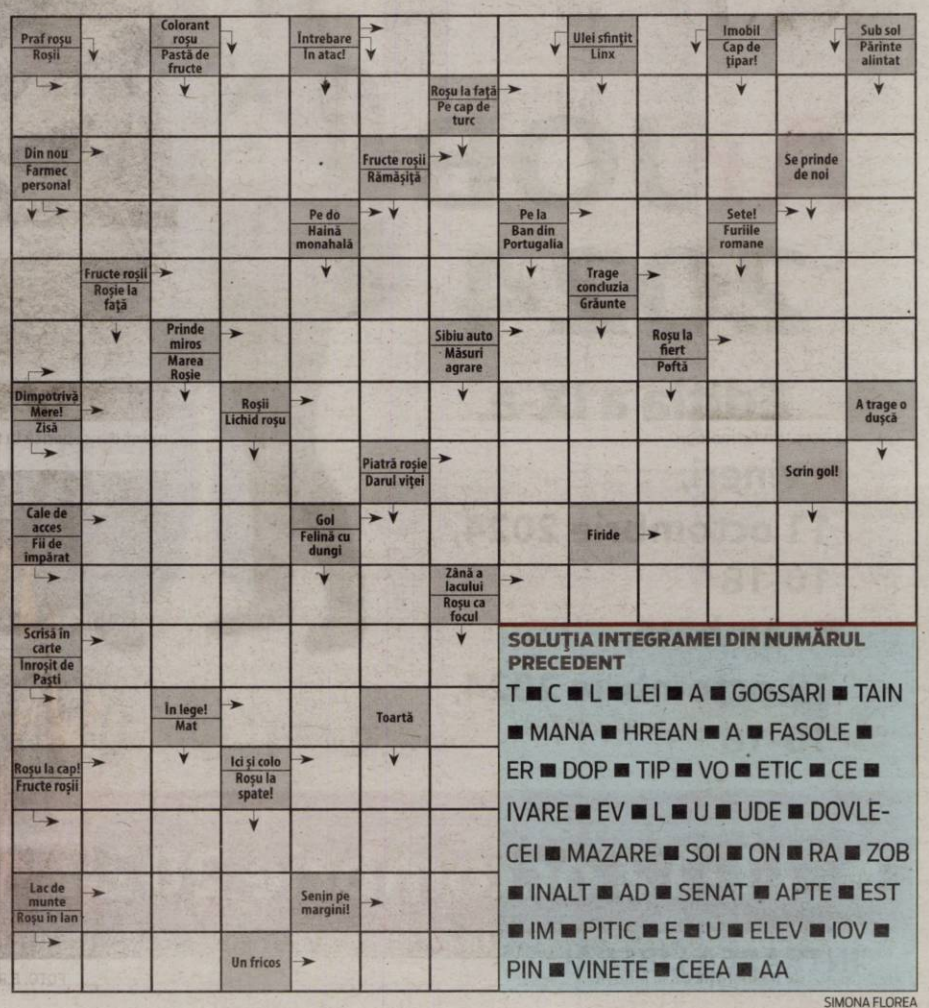

SOLUȚIA INTEGRAMEI DIN NUMĂRUL PRECEDENT

T ■ C ■ L ■ LEI ■ A ■ GOGSARI ■ TAIN ■ MANA ■ HREAN ■ A ■ FASOLE ■ ER ■ DOP ■ TIP ■ VO ■ ETIC ■ CE ■ IVARE ■ EV ■ L ■ U ■ UDE ■ DOVLECEI ■ MAZARE ■ SOI ■ ON ■ RA ■ ZOB ■ INALT ■ AD ■ SENAT ■ APTE ■ EST ■ IM ■ PITIC ■ E ■ U ■ ELEV ■ IOV ■ PIN ■ VINETE ■ CEEA ■ AA

SIMONA FLOREA

Arheologia, redeschisă după nouă ani

Închisă în 2015, secția de Arheologie a Complexului Muzeal Arad a fost redeschisă vineri, 4 octombrie 2024.

ARAD. Vineri, 4 octombrie 2024, secția de arheologie a Complexului Muzeal Arad a fost redeschisă, fiind vizitată de sute de persoane încă din prima zi. Aproape un deceniu a stat închisă, fiind folosită pe post de depozit. Ultima reamenajare a secției fusese făcută în anii 1970, iar de atunci s-a așternut praful - și la propriu, și la figurat - pe exponatele din secție. Acum, însă, secția a fost modernizate, reconfigurată și adusă în secolul în care ne aflăm.

Din echipa proiectului expozițional fac parte Dr. Victor Cristian Sava, Dr. Florin Mărginean, Drd. Ioan Cristian Cireap - toți arheologi în cadrul Complexului Muzeal Arad, respectiv Andrei Mărincean, Vlăduț Mihai Murgu, Roberto Grigore Tănăsache și Daniel Preda. Curatorii expoziției - Victor Sava, Florin Mărginean și Cristian Cireap - arată că cercetările arheologice desfășurate de-a lungul vremii în județ au dus la cunoașterea nemijlocită a trecutului îndepărtat al acestor meleaguri. „Importantele vestigii arheologice descoperite și informațiile obținute de arheologii arădeni se regăsesc în expoziția de arheologie a Complexului Muzeal Arad. Linia directoare a conceptului expozițional a fost promovarea descoperirilor arheologice ale județului și dispunerea cronologică a acestora", arată cei trei arheologi.

Circuitul expozițional îi poartă pe vizitatori prin toate epocile majore ale preistoriei și ale istoriei. Prima sală este dedicată Epocii Paleolitice, Epocii Neolitice și Epocii Eneolitice.

Punctul central al sălii este dedicat unui fragment ceramic, decorat cu o siluetă feminină, descoperit la Sânpetru German. Tot în prima sală, vizitatorul se întâlnește și cu o reconstituire grafică a unui războinic din Epoca Eneolitică timpurie.

Mai departe, a doua sală ne întâmpină cu o primă parte dedicată cimitrului Epocii Eneolitice timpurii de la Pecica (PEC011). Topoare masive de cupru, cuțite și vârfuri de săgeți realizate din piatră sau podoabe din oase de animale - toate pot fi văzute în prima parte a acestei săli. Tot aici, vizitatorul e întâmpinat de o reconstrucție a unuia dintre cele mai interesante morminte descoperite la Pecica. Mai departe, sala este dedicată artefactelor relevante specifice Epocii Bronzului, precum tipare pentru turnare, spade din bronz, topoare, dar și vase ceramice sau unelte realizate din oase de animale.

În a treia sală se pășește în universul perioadei antice. Panoplii ale războinicilor, urne funerare, vase de uz casnic și monede de argint, toate sunt expuse aici, alături de reconstruirea unui războinic specific perioadei, dar și un film care prezintă descoperiri importante ale acestei perioade, în județul Arad. Totuși, probabil cel mai interesant exponat din această sală este reconstituirea scenei funerare descoperite la Milova - un trup de femeie într-un mormânt de incinerație.

Epoca Medievală și sala imersivă

Perioada migrațiilor și elemente din Epoca Medievală îl întâmpină pe vizitator în a patra sală, axată pe viață și pe moarte. Viața de zi cu zi a oamenilor din Epoca Medievală este adusă în fața publicului, în primul rând, prin artefactele expuse - vase ceramice, podoabe și unelte - dar și printr-o reconstruire a unei locuințe și a unui cuptor pentru producerea vaselor. Partea de după sfârșitul vieții este prezentă în sală prin expunerea unor morminte specifice anumitor comunități și perioade, dar și prin proiecții de reconstituiri tridimensionale.

Un punct care cu siguranță îi va cuceri în special pe cei mai tineri vizitatori ai secției este sala imersivă. Aici, vizitatorul face, cu ajutorul tehnologiei, o călătorie în mijlocul Epocii Bronzului. Mai exact, odată intrat în camera imersivă, ești transpus în mijlocul Cetății Vechi din Sântana - Troia Carpaților. Reconstituirile tridimensionale ale cetății este transpusă în sala imersivă cu ajutorul tehnologiei LiDAR și a senzorilor de mișcare, ceea ce îi permite vizitatorului să interacționeze cu anumite situații punctuale.

Sala Tezaurului

O mică sală, amenajată cumva ca o „cameră de valori" adăpostește unele dintre cele mai valoroase exponate din secția de arheologie. Mica sală a tezaurului reunește exponate precum podoabele de aur de la Pecica - cu o vechime de peste 6 mii de ani, monede antice, accesorii vestimentare, podoabe și monede din perioada migrațiilor, dar și tezaure monetare și podoabe din perioada medievală.

Ultima parte a secției de arheologie este dedicată perioadei medievale. Informațiile și artefactele expuse aici sunt reprezentative pentru rolul jucat de comitatele Arad și Zărand în cadrul regatului Maghiar. Probabil cea mai interesantă piesă din această parte a expoziției este piatra de mormânt de secol 12-14 p.Chr, descoperită în anul 1972 la Conop-Cotârci.

Modernizarea

Modernizarea secției de arheologie a costat aproximativ 3 milioane de lei, fonduri puse la dispoziția Complexului Muzeal Arad de Consiliul Județean. În ultimii au fost modernizate și secțiile de Științe ale Naturii - 2020, Pinacotecă - 2022, Artă - 2023 și Tezaur 1848-1849 - în 2024. În continuare este în șantier secția de istorie a muzeului județean. Odată ce lucrările se vor finaliza și acolo, toate spațiile expoziționale din Palatul Cultural vor fi modernizate.

EUGEN ROGOJAN
eugen.rogojan@informmedia.ro

Secția de Arheologie s-a redeschis, modernizată, după aproape un deceniu FOTO: E.R.

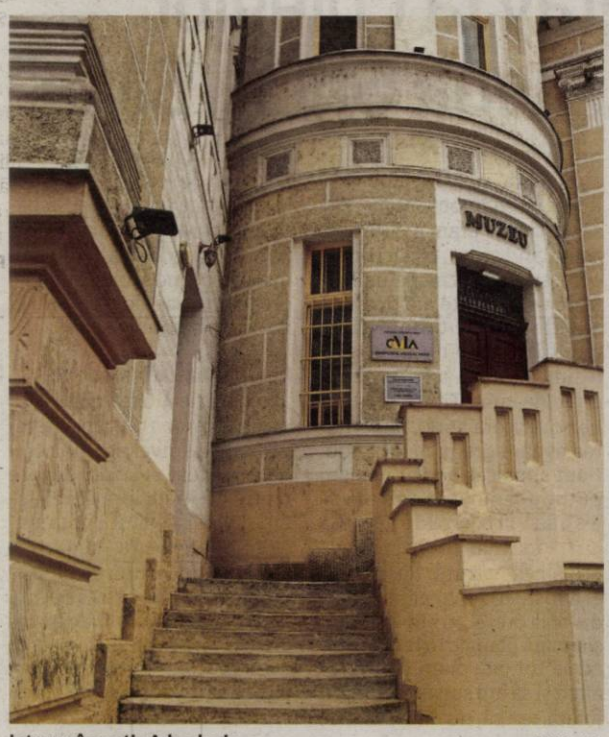

Intrarea în secția Arheologie FOTO: E.R.

Piatră de mormânt descoperită la Conop FOTO: E.R.

Monede expuse FOTO: E.R.

Mormântul de incinerație de la Milova FOTO: E.R.

Reconstituire a unei case din Epoca Medievală FOTO: E.R.

JURNAL ARĂDEAN

Dimineaţă cu razie şi percheziţii, în municipiu

ARAD. Duminică dimineață, polițiștii Inspectoratului de Poliție Județean Arad au desfășurat o razie în municipiul Arad, pentru combaterea faptelor cu violență din mediul stradal, context în care au pusе în executare și trei mandate de percheziție domiciliară.

„Polițiști de ordine publică, rutieră, investigații criminale, și de la alte structuri, sprijiniți de jandarmi din cadrul Inspectoratului de Jandarmi Județean Arad, acționează pentru depistarea persoanelor urmărite în temeiul legii, combaterea traficului și consumului de droguri sau traficului de persoane, precum și pentru depistarea participanților la traficul rutier, care încalcă normele legale privind circulația pe drumurile publice", a transmis Mădălin Herbei, purtător de cuvânt al Inspectoratului de Poliție Județean Arad.

Totodată, polițiștii au pus în executare trei mandate de percheziție domiciliară, la locuințele unor persoane cercetate pentru comiterea unor infracțiuni de înșelăciune și furt, în cadrul unor dosare penale aflate sub supravegherea Parchetului de pe lângă Judecătoria Chișineu-Criș.

„Facem precizarea că efectuarea percheziției domiciliare este un procedeu în cadrul procesului penal reglementat de Codul de procedură penală, ce are drept scop, administrarea probatoriului necesar soluționării cauzei, care nu poate, în nicio situație, să înfrângă principiul prezumției de nevinovăție", a adăugat sursa citată.

Acțiunea de duminică face parte dintr-o serie de măsuri continue, luate de Poliția Română, pentru a asigura un climat de siguranță și a descuraja orice activitate infracțională. **JA-E.R.**

Razie în municipiu FOTO: IPJ

Patru arădeni reţinuţi

Doi dintre ei au fost reţinuţi pentru infracţiuni rutiere, un al treilea pentru încălcarea ordinului de protecţie, iar un altul pentru furt.

ARAD. În urma investigațiilor efectuate de polițiștii Biroului de Investigații Criminale a fost identificat un bărbat de 34 de ani, din Arad, care, săptămâna trecută, ar fi furat dintr-un imobil din municipiu 2 biciclete, cauzând un prejudiciu de aproximativ 6.500 de lei. În baza probatoriului administrat, bănuitul a fost reținut pentru 24 de ore, cercetările fiind continuate într-un dosar penal, întocmit pentru furt calificat.

La finalul săptămânii trecute, polițiștii Secției 2 Micălaca au fost sesizați despre faptul că un bărbat de 52 de ani, din Arad, ar fi încălcat ordinul de protecție emis pe numele acestuia, de magistrații Judecătoriei Arad. Mai exact, acesta și-ar fi contactat soția prin intermediul unei rețele de socializare și ar fi amenințat-o. Totodată, acesta s-ar fi apropiat de locuința soției, încălcând astfel măsurile dispuse de magistrați, prin ordinul de protecție. În baza probatoriului administrat, și acesta a fost reținut pentru 24 de ore, cercetările fiind continuate de polițiști.

Reţinuţi de oamenii legii FOTO: FAN

Ceilalți doi au fost reținuți de polițiști după ce au fost prinși la volan băuți și fără permis, respectiv cu permisul suspendat. Pe primul, polițiștii Secției 3 Rurală Chișineu-Criș l-au oprit în trafic la Șimand. În vârstă 44 de ani, bărbatul din Șimand nu deține permis de conducere, autovehiculul este neînmatriculat, iar testarea cu aparatul alcooltest a indicat o îmbibație alcoolică de 0,47 mg./l. alcool pur în aerul expirat.

„A fost dispusă recoltarea de probe biologice, în vederea stabilirii cu exactitate a alcoolemiei, iar în baza probatoriului administrat, bărbatul a fost reținut pentru 24 de ore, cercetările fiind continuate de polițiști", transmite agent principal de poliție Mădălin Herbei, purtător de cuvânt al Inspectoratului de Poliție Județean Arad.

Polițiștii Secției 9 Rurală Sebiș au oprit și ei în trafic un bărbat de 62 de ani, din Dezna, în timp ce conducea un autoturism în Moneasa. Din verificări a reieșit că șoferul are dreptul de a conduce suspendat, iar testarea cu aparatul alcooltest a indicat o îmbibație alcoolică de 1,14 mg./l. alcool pur în aerul expirat. „A fost dispusă recoltarea de probe biologice, în vederea stabilirii cu exactitate a alcoolemiei, iar în baza probatoriului administrat, bărbatul a fost reținut pentru 24 de ore, cercetările fiind continuate de polițiști", arată sursa citată. **JA-E.R.**

ISU Arad transmite recomandări de siguranţă pentru sezonul rece

ARAD. Un procent semnificativ dintre incendiile produse în sezonul rece în gospodării are drept cauză utilizarea coșurilor de fum defecte sau necurățate, precum și folosirea mijloacelor de încălzire defecte, improvizate sau nesupravegheate. Pompierii militari din cadrul ISU Arad ne amintesc principalele măsuri ce trebuie respectate pentru a preveni izbucnirea incendiilor.

„Verificați sobele, canalele și coșurile de evacuare a fumului pentru a vă asigura că acestea nu prezintă fisuri, care ar putea permite scânteilor să aprindă materialele combustibile din apropiere. Curățați coșurile de fum de funinginea depusă și asigurați întreținerea acestora prin zugrăvire, pentru a identifica și repara eventualele fisuri apărute. Amplasați sobele la distanțe sigure față de materiale combustibile. Montați o bucată de tablă metalică pe pardoseală în fața ușii de alimentare cu combustibil, pentru a preveni căderea scânteilor pe materiale combustibile. Nu utilizați benzină, motorină sau alte substanțe ușor inflamabile pentru aprinderea focului în sobe. Evitați supraîncălzirea sobelor. Evitați suprasolicitarea instalațiilor electrice, prin conectarea simultană a mai multor aparate cu consum electric mare (reșouri, radiatoare, frigidere, mașini de spălat, convectoare etc.) la aceeași priză. Supravegheați permanent mijloacele de încălzire electrice aflate în funcțiune, chiar dacă sunt prevăzute cu termostate sau alte mijloace de protecție, întrucât acestea pot funcționa defectuos. În cazul apariției unor defecțiuni, deconectați-le imediat. Nu utilizați instalații electrice defecte sau realizate de personal neautorizat. Nu lăsați copiii nesupravegheați în preajma sobelor, aparatelor electrice sau electrocasnice, afumătorilor etc", transmite ISU Arad.

La MedLife Genesys - Servicii medicale şi îngrijire la domiciliu

La MedLife Genesys este disponibil un serviciu, și anume asistența medicală și îngrijirea la domiciliu, realizate de personalul medical MedLife.

Atunci când există o problemă de sănătate, echipa MedLife Genesys este alături de voi. Fie că e vorba de un tratament injectabil, perfuzii sau îngrijirea diverselor răni, venim noi la domiciliul pacientului pentru a-i oferi ajutor specializat, în condiții de siguranță. Asistența se acordă în orice zi a săptămânii, în intervalul orar 7-22 (în baza unei programări prealabile).

Echipa mobilă MedLife Genesys este formată din personal medical calificat, care colaborează strâns cu echipa de medici specialiști din clinică și spital, medici care pot fi contactați pentru a realiza o consultație online, fără a fi necesară deplasarea pacientului. Evoluția pacientului va fi monitorizată zilnic în cadrul tratamentelor de durată și se vor realiza recomandări medicale în funcție de graficul de evoluție.

Echipa mobilă va asigura și recoltarea de sânge pentru analize medicale sau realizarea de teste PCR pentru determinarea prezenței virusului SARS-CoV-2.

Administrarea tratamentelor și recoltarea pentru analize medicale se va face doar în baza unei recomandări din partea medicului (a oricărui medic, nu doar cei din echipa MedLife). În cazul în care nu există o recomandare medicală, pacientul va putea fi evaluat de unul dintre medicii noștri de medicină generală.

Serviciile medicale la domiciliu nu sunt incluse în cardul abonaților MedLife și nu sunt decontate prin CAS.

PROGRAMĂRILE SE REALIZEAZĂ TELEFONIC, ÎNCĂ DE PE ACUM, LA NUMĂRUL 0257 960.

Puteți suna de luni până vineri, între orele 8-21, dar și sâmbăta și duminica, între 8-14.

Incident grav la Colegiul Naţional „Elena Ghiba Birta"

Vineri, în jurul prânzului, o bucată din tavanul de pe casa scărilor s-a prăbuşit peste o profesoară, la Colegiul Naţional „Elena Ghiba Birta".

ARAD. Câțiva elevi au fost de față când bucata de tavan s-a prăbușit, au trăit acele momente de teamă, iar apoi unii dintre ei au decis să își spună și ei povestea. E mărturia acelor elevi care au văzut cele întâmplate și care ne spun că unele dintre cadrele didactice din școală ar fi trebuit să aibă o cu totul altă atitudine.

„Am fost de față la incidentul cu doamna profesoară de sport. Stăteam pe hol, între parter și etajul 1, am fost la locul faptei și nu mi se pare normal cum au procedat profesorii. Școala trebuia evacuata, iar cu toții ne am îngrămădit la ieșirea din lateral. O doamna profesoară s-a împins printre noi agresiv pentru a ajunge la poartă, spunându-ne că ea trebuie să meargă să deschidă. Eram în fața ușii, așteptând să ies, cu lacrimi în ochi, speriată și înspăimântată de cele văzute, iar doamna a decis ca este timpul să fie autoritară și să nu ne lase să ieșim daca nu am terminat orele de curs. Țin să menționez ca era ora 12:00, majoritatea aveam ore până la 13:00. I-am spus cât de frumos am putut doamnei că trebuie să ies afară la o gură de aer și că eu nu mă mai întorc în școala după cele văzute. Răspunsul ei a fost: «Da n-ai pățit nimic, du-te la ore, și eu am văzut tot și nu mă plâng». În momentul acela tot ce voiam era să ies afară și să îmi sun mama îngrijorată, așa că, nu mi-a păsat de ce a spus doamna profesoară și am dat să ies pe poartă, undeva unde să mă simt în siguranță. Dânsa m-a tras de mână forțat să intru înapoi în școală, urlând la mine că nu mi-am terminat orele de curs. Cadrele didactice nu ne lasă să părăsim școala fiindcă «sunt pericole afară». Pericolul cel mai mare fiind școala în sine", este mărturia celor prezenți în acele momente în școală.

Dosar penal deschis de IPJ

„La data de 4 octombrie a.c., în jurul orei 11.45, polițiștii Biroului de Investigații Criminale au fost sesizați despre faptul că, în incinta unei unități de învățământ din municipiu, o femeie de 51 de ani ar fi fost rănită, după ce un element de construcție (bucată de tencuială), s-ar fi desprins din tavan, și ar fi lovit-o în zona capului. În cauză a fost întocmit un dosar penal, pentru vătămare corporală din culpă, în vederea stabilirii stării de fapt și luării măsurilor legale care se impun", a transmis IPJ Arad. **JA-A.P.**

O bucată de tavan s-a prăbuşit peste o profesoara FOTO: FAN

Sport

„A fost un meci în care am făcut foate multe greşeli personale şi colective"

Florin Stângă, antrenor secund Petrolul Ploieşti

30

de suporteri a avut Petrolul Ploieşti, la meciul de vineri cu UTA. Asta, în ciuda faptului că a fost anunţată absenţa lor. Unii, se grăbesc să scrie, în goana după senzaţional, denaturând adevărul. În peluza „Iosif Petschovsky" nu a fost galeria UTA-ei, însă au fost destui suporteri, care au preferat să nu se alieze, prin absenţă, cu cei care înjură meci de meci.

„Am primit prea uşor gol şi prea repede"

ARAD. La finalul meciului cu UTA, antrenorul secund al Petrolului, Florin Stângă a spus: „E un moment dureros faptul că am pierdut în superioritate numerică. A fost un meci în care am făcut foate multe greşeli personale şi colective. Au fost şi două momente psihologice în acest meci, am primit prea uşor gol şi prea repede după ce am reuşit să facem 2-1. Şi cred că, dacă s-ar fi dat penalty am fi obţinut un punct". **JA-L.S.**

Ce a spus Rednic după UTA – Petrolul 3-1?

ARAD. UTA a obţinut prima victorie din acest sezon pe teren propriu şi a legat al doilea meci consecutiv cu rezultat pozitiv. Iar Mircea Rednic a fost exuberant. Asta şi pentru că - la final de meci - publicul i-a scandat, din nou, numele.

„Am zis că echipa o să joace după perioada de pregătire, problema e că lumea la Arad nu are răbdare. Am încredere în jucători, pot mai mult. Astăzi a fost o victorie muncită, jucătorii au dat dovadă de caracter, au fost prezenţi, au muncit foarte mult. A fost un moment mai delicat, galeria nu a venit la meci. O să vină la meciurile următoare, noi avem nevoie de toată lumea. Eu nu vreau să dezbin aici, eu am venit să-mi fac meseria. N-am niciun interes. Eu respect dacă tu mă respecţi. Trebuie să avem continuitate în joc şi în rezultate, aşa menţinem atmosfera din echipă, aşa atragem suporteri şi sponsori. În ultimele două jocuri, chiar am arătat ca o echipă. Îmi dă încredere, eu aveam încredere în băieţii mei. Unii mi-au jignit jucătorii, de asta am avut reacţia pe care am avut-o" - au fost cuvintele lui Rednic imediat după meci.

Apoi, la conferinţa de presă, Rednic a adus aminte şi de conflictul cu galeria. „Dacă ţii cu UTA vii la stadion, nu te interesează că te-a supărat nu ştiu cine. Cu toate că mie mi-au transmis un mesaj că pentru ei nu mai exist datorită gestului. Habar nu am însă ce gest am făcut, mă gândesc ce gest am putut să fac de s-au supărat aşa de tare. Eu am mers să împac grupurile, cu toate că nu era o situaţie propice pentru mine. Din punct de vedere al sănătăţii, nu era momentul să merg să am senzaţii din astea de supărare sau excitare, nu aveam nevoie". **JA-L.S.**

Mircea Rednic FOTO: FAN

UTA, prima victorie acasă!

În zece oameni încă dinainte de pauză, elevii lui Mircea Rednic au bătut Petrolul, cu 3-1!

Bucuria victoriei în variantă utistă FOTO: FAN

ARAD. Fără galerie la acest meci, UTA a primit încurajări de la cei din tribuna a II-a, care au cântat imnul tradiţional „De la Dunăre la Sena".

La capătul primului sfert de oră a venit şi prima ocazie, însă Zima a parat miraculos, lângă rădăcina barei, şutul lui Kadiri, care a ratat şi câteva minute mai târziu.

Petrolul a cerut un penalty, după jumătate de oră din meci, dar a ieşit gol, la cealaltă poartă. Atunci, o fază prelungită de atac a UTA-ei, plecată după o recuperare a lui Hrezdac, a adus mingea în dreapta, la Râpă, acesta a centrat puternic în careu, mingea s-a lovit de Huja şi a intrat în plasă: 1-0. În min. 38 stadionul a explodat: Câmpanu a şutat din lovitură liberă de la 18, portarul Zima s-a făcut de râs, a respins direct în plasă şi era 2-0!

Din păcate, în min. 43, Kadiri a fost eliminat, după ce a lovit cu palma un adversar.

La opt minute de la reluare s-a făcut 2-1. Grozav a plecat în atac, nimeni nu l-a atacat, a tras, R. Popa a respins slab, iar Tudorie a marcat fără probleme. Când nimeni nu se aştepta, Costache a plecat vijelios pe un contraatac, a pasat în faţa porţii, Zima a ratat intervenţia, iar Hrezdac a înscris din careul mic: 3-1 (min. 57).

Sigur, în tot acest timp, oaspeţii au deţinut iniţiativa, dar UTA a stat bine în teren şi nu le-a permis mari ocazii. A fost o fază verificată din camera VAR, în careul arădean, Horia Mladinovici a fost chemat la monitor, pentru a acorda penalty, dar şi-a păstrat decizia şi a dat mingea UTA-ei.

Până la final, Petrolul tot nu a reuşit nimic, iar cei vreo 6000 de spectatori au sărbătorit prima victorie de la Arad a favoriţilor. **JA-L.S.**

UTA - Petrolul 3-1 (2-0)

Arena „Francisc Neuman", teren alunecos, timp înorat, spectatori 6000. **Au marcat:** Huja – autogol, min. 32, Câmpanu – min. 38, Hrezdac – min. 57, respectiv Tudorie – min. 53. **UTA:** R. Popa – Râpă, Poulolo, Conte, Trif – Câmpanu (Zsori, Cristea), Hrezdac, Van Durmen, Omondi – Kadiri, Costache. **Petrolul:** Zima – Ricardinho, Stănică, Huja, Dumitriu (Irobiso) – Keita (Bempah), Jyry – Rădulescu (Ţolea), Hanca, Grozav (Moussaki) – Tudorie. **Au arbitrat:** H. Mladinovici (Bucureşti) – la centru, F. Tunyogi (Zalău) şi C. Bojan (Târgu Mureş) – asistenţi.

Progresul Pecica, performera etapei

Dintre echipele arădene, doar trupa antrenată de Dan Stupar a luat puncte. LT Cermei, tot 0!

ARAD. Aşa cum anticipam, a fost o rundă dificilă pentru echipele arădene din Liga a III-a. Toate au întâlnit adversari de calibru, iar din cele trei meciuri, doar Progresul Pecica a reuşit să scoată puncte.

În schimb, LT Cermei a rămas tot fără „număr la casă" şi după runda cu numărul 6. Viitorul a capotat şi ea, pe teren propriu.

Ghiroda – Cermei 2-1

Deşi pornea cu şansa a doua şi cu un nou antrenor pe bancă, LT Cermei a fost la un pas să scoată un punct. La Ghiroda, acolo unde cu greu să poate pleca bucuros, cu punct(e), dacă eşti echipă oaspete.

Păşcălău a deschis scorul, în min. 58 şi credeam că se poate obţine ceva de la acest joc. Însă, gazdele au egalat în min. 74, prin Mancaş, iar zece minute mai târziu, Siminic a fost eliminat. Cu om în minus, „sămădăii" au rezistat doar până în min. 90, când Jichici a marcat şi a stabilit scorul final, 2-1.

Viitorul – Peciu Nou 1-3

Şi Viitorul a pierdut, acasă, cu 3-1. Asta, după o primă repriză foarte bună, cu gol marcat de Bădăuţă, în min. 10, dar şi cu alte ocazii de a face 2-0. Acestea s-au răzbunat în min. 34, când s-a făcut 1-1, gol Velici, din penalty.

În parta secundă, Ignea a dus în avantaj Peciu Nou, după care gazdele au cerut un penalty, neacordat până la urmă, după ce arbitrul de centru s-a consultat cu tuşierul.

„Cuţitul" a fost răsucit în rană de Făndel, la ultima fază a meciului.

Lupeni – Pecica 0-1

Pe o ploaie care a început mult înainte de meci, dar s-a oprit la un moment dat iar echipele şi-au putut vedea de treabă, la Lupeni, Progresul Pecica a dat lovitura.

Jocul a fost unul de luptă, având în vedere vremea şi terenul execrabil.

S-a jucat destul de mult cu mingi lungi, dar pecicanilor le-a convenit, deoarece au avut doi fundaşi centrali înalţi, Wild şi Iurasciuc, iar în faţă îl aveau pe bătăiosul Kyrychenko.

Juniorul adus de la UTA a şi marcat pentru cele trei puncte, în min. 43, de la un metru, dar toată faza a făcut-o Borcea, care a preluat, a pătruns şi a pasat ca la carte în „gura porţii".

Dan Stupar şi-a pus bine echipa în teren, Minerul Lupeni având doar o bară şi o dublă ocazie, în aceeaşi fază, ambele în partea a doua a partidei. **JA-L.S.**

Pecicanii au dat lovitura la Lupeni FOTO: FAN

Campioane la gimnastică ritmică

SF. GHEORGHE. Încă din prima zi a CN de junioare şi senioare la gimnastică ritmică, desfăşurate în „Sepsi Arena", şcoala arădeană de la CS Municipal şi-a etalat valoarea. Astfel, surorile Andra Crainic şi Carina Crainic au avut o prestaţie excelentă, cucerind titlul de campioane naţionale pe echipe. Cele două se află în primul an de seniorat, calificându-se automat şi la Cupa României. Andra Crainic şi-a completat palmaresul şi cu o medalie de bronz la individual, exerciţiul cu cerc.

Andra Crainic şi Carina Crainic sunt medaliate cu bronz mondial la nivel de junioare, alături de echipa României.

Alte două gimnaste de la CSM Arad, Dalia Marin şi Antonia Stănescu, s-au clasat pe un onorabil loc 4 tot în concursul pe echipe al senioarelor. Secţia de gimnastică ritmică de la CSM Arad, coordonată de antrenoarele Daniela Chiriac şi Tatiana Novikova, va încerca alte clasări pe podium în competiţia junioarelor mici şi apoi la Cupa României. **JA-D.S.**

Pe cea mai înaltă treaptă a podiumului FOTO: FAN

Liga 4 Mavros, etapa 7

ARAD. Rezultate şi marcatori: Podgoria Pâncota - CS Beliu 1-0 (T. Ştefan); Voinţa Macea - CS Vladimirescu 1-0 (Gherheş); Athletico Vinga - Unirea Sântana 0-2 (Brânduşe şi Paşca); Progresul II Pecica - Naţional Sebiş 1-2 (G. Stanciu vs. Karmanoczky şi Şulumberchean); Frontiera Curtici - CS Socodor 0-1 (Daina); Victoria Felnac - Victoria Nădlac 5-0 (Cleuţa, Leucuţa, Istin, Bekono şi Goia); Şoimii Şimand - a stat.

Etapa următoare (sâmbătă, 12 octombrie): Unirea Sântana - Şoimii Şimand, Victoria Nădlac - Progresul II Pecica, CS Vladimirescu - Victoria Felnac, CS Socodor - CS Beliu, Naţional Sebiş - Athletico Vinga, Frontiera Curtici - Voinţa Macea. Podgoria Pâncota - stă.

Clasamentul

1. Sântana	7	7	0	0	20-2	21
2. Pâncota	7	5	2	9	15-7	17
3. Socodor	7	4	2	1	12-7	14
4. Felnac	6	4	1	1	13-5	13
5. Sebiş	7	4	0	3	10-13	12
6. Curtici	6	3	1	2	9-5	10
7. Şimand	6	2	3	1	8-7	9
8. Beliu	7	2	2	3	12-10	8
9. Macea	6	2	0	4	7-13	6
10. Vinga	6	1	2	3	3-7	5
11. Vladimirescu	6	1	0	5	7-12	3
12. Nădlac	7	0	1	6	3-16	1
13. Pecica II	6	0	0	6	5-20	0

JURNAL ARĂDEAN

Edinson Cavani FOTO: EPA

A semnat prelungirea

FOTBAL. Atacantul uruguayan Edinson Cavani a semnat vineri o prelungire a contractului cu echipa argentiniană Boca Juniors, până în decembrie 2026, care ar putea fi și ultimul contract din cariera sa, scrie EFE. Fostul internațional, în vârstă de 37 ani, a ajuns la Boca Juniors la jumătatea anului 2023 pentru o perioadă de doi ani. Odată cu extinderea înțelegerii, el și-a asigurat, cel puțin, participarea la Cupa Mondială a Cluburilor de anul viitor. Cavani a marcat 20 de goluri în 43 de meciuri pentru argentinieni.

În luna mai, Edinson Cavani, al doilea cel mai bun marcator din istoria echipei naționale de fotbal a țării sale, și-a anunțat retragerea internațională. **SURSA: AGERPRES**

Francesco Bagnaia FOTO: EPA

Campionul mondial en-titre a învins în Japonia

MOTO. Pilotul italian de MotoGP, Francesco Bagnaia (Ducati), campionul mondial en-titre, a câștigat sâmbătă Marele Premiu al Japoniei, a 16-a etapă din cele 20 ale Campionatului mondial, pe circuitul de la Motegi (4,8 km).

Plecat în cursă din linia întâi, poziția a doua, Bagnaia, câștigător sâmbătă și al cursei de sprint, i-a devansat pe spaniolii Jorge Martin (Ducati-Pramac) și Marc Marquez (Ducati-Gresini), următorii doi clasați.

Odată cu această victorie, Bagnaia a redus la zece puncte distanța care-l desparte în clasamentul general de liderul Jorge Martin.

Spaniolul Pedro Acosta (GasGaS-Tech3), care a luat startul din pole position, a abandonat în turul al 12-lea în urma unei căzături.

Top 5 în clasamentul general MotoGP: 1. Jorge Martin (Spania/Ducati-Pramac) 392 pct; 2. Francesco Bagnaia (Italia/Ducati) 382 p; 3. Enea Bastianini (Italia/Ducati) 313 p; 4. Marc Marquez (Spania/Ducati-Gresini) 311 p; 5. Brad Binder (Africa de Sud/KTM) 183 p. **SURSA: AGERPRES**

„Cazul Lassana Diarra"

Federația internațională de fotbal (FIFA) a anunțat că decizia Curții de Justiție a Uniunii Europene confirmă în principiu reglementările sale în materie de transferuri și a indicat faptul că decizia nu va avea un impact major.

Curtea de Justiție a Uniunii Europene a dat o hotărâre în speța fostului jucător francez Lassana Diarra anume că unele reguli de transferuri au împedicat libera mișcare a jucătorilor și concurența între cluburi, dar și că sunt contrare dreptului Uniunii Europene.

„FIFA este mulțumită că legalitatea principiilor importante ale sistemului de transferuri au fost confirmate în decizia de astăzi", a transmis forul fotbalistic mondial.

„Hotărârea pune în discuție doar două paragrafe din două articole ale Regulamentelor FIFA privind Statutul și Transferul Jucătorilor, pe care curtea națională trebuie să le ia acum în considerare", mai comunică FIFA, făcând trimitere la cazul Lassana Diarra, care a fost judecat într-un tribunal din Belgia. „FIFA va analiza decizia în colaborare cu alte părți interesate înaintea unor alte precizări", se mai arată în mesajul transmis de FIFA, citat de DPA.

Cazul internaționalului francez Lassana Diarra a ajuns în atenția Curții Europene de Justiție de la Luxemburg la cererea justiției belgiene care contestase în urmă cu un deceniu transferul jucătorului de la clubul Lokomotiv Moscova.

Urmare a reducerii drastice a salariului, Điarra a vrut să pună capăt contractului cu echipa din capitala Rusiei, dar clubul moscovit i-a cerut daune de 20 de milioane de euro, reduse ulterior la 10,5 milioane de euro, motivând astfel prejudiciul adus clubului.

Charleroi din Belgia își exprimase interesul pentru jucătorul francez, dar a renunțat pe fondul temerii privind o posibilă plată a unei cote din penalitățile imputate de Lokomotiv lui Diarra.

SURSA: AGERPRES

Veşti bune pentru Pogba

Paul Pogba a fost testat pozitiv cu ocazia meciului Udinese - Juventus, disputat în luna august 2023.

Paul Pogba FOTO: EPA

FOTBAL. Francezul Paul Pogba, jucătorul lui Juventus Torino, va putea reveni pe teren mai devreme decât se aștepta, la începutul anului 2025, după ce Tribunalul de Arbitraj Sportiv (TAS) i-a redus sancțiunea pentru dopaj de la patru ani la 18 luni, scrie EFE.

„Putem confirma decizia: doar 18 luni de suspendare care au început din data de 11 septembrie 2023. Vom prezenta și motivația deciziei în perioada următoare", a declarat un oficial al TAS.

Mijlocașul francez a postat, pe rețelele de socializare, o fotografie a sa alături de o clepsidră, sugerând o numărătoare inversă până la momentul în care va putea juca din nou.

„În sfârșit, coșmarul s-a încheiat (...) Această perioadă a fost extrem de grea pentru mine deoarece am muncit atât de mult și dintr-o dată totul a fost pus sub semnul întrebării", a menționat acesta.

Paul Pogba, suspendat patru ani pentru dopaj, anunța încă din luna februarie că va face apel la TAS și susținea că nu a luat niciodată „cu bună știință sau deliberat" produse dopante. Mijlocașul în vârstă de 30 de ani, campion mondial în 2018, testat pozitiv la testosteron în august 2023, a fost condamnat la patru ani de suspendare de către tribunalul antidoping italian.

„Am fost informat de decizia Tribunalului Național Antidoping și consider că verdictul este incorect", scria atunci internaționalul francez (91 de selecții, 11 goluri) pe contul său de Instagram.

„Sunt trist și șocat că tot ce am construit în cariera mea de profesionist mi-a fost luat. Când voi fi eliberat de restricții legale, întreaga poveste va deveni clară, dar nu am luat niciodată cu bună știință sau deliberat suplimente care ar încălca reglementările antidoping", adăuga el.

„Ca sportiv profesionist, nu aș face niciodată nimic pentru a-mi îmbunătăți performanțele utilizând substanțele interzise și nu am fost niciodată lipsit de respect și nu i-am înșelat pe ceilalți sportivi și suporteri ai echipelor pentru sau împotriva cărora am jucat. În urma deciziei anunțate astăzi, voi face recurs la Tribunalul de Arbitraj Sportiv", arăta acesta.

Paul Pogba a fost testat pozitiv cu ocazia meciului Udinese - Juventus, disputat în luna august 2023, în cadrul primei etape a campionatului Italiei, în care nu a evoluat.

Fotbalistul francez, al cărui sezon 2022-2023 a fost perturbat de accidentări și de probleme extrasportive, a fost suspendat provizoriu pe 11 septembrie, înainte ca rezultatul contraexpertizei pe care a cerut-o să confirme prezența metaboliților de testosteron.

Pentru a explica acest rezultat pozitiv, anturajul lui Pogba a precizat că metaboliții de testosteron provin de la un supliment alimentar prescris de un medic pe care jucătorul l-a consultat în Statele Unite.

Testosteronul, hormonul fertilității și sexualității masculine, favorizează dezvoltarea musculară.

SURSA: AGERPRES

Liviu Antal e golgheter în Lituania

FOTBAL. Atacantul român Liviu Antal a reușit o dublă pentru Zalgiris Vilnius, care a învins-o pe FA Siauliai cu scorul de 3-1, vineri, în deplasare, într-un meci din etapa a 32-a a campionatului de fotbal al Lituaniei. Antal a deschis scorul în minutul 40, din penalty, și a închis tabela în min. 72, fiind înlocuit în min. 82. Celălalt gol al liderului a fost semnat de Giedrius Matulevicius (48). Reușita de onoare a gazdelor i-a aparținut letonului Davis Ikaunieks (62).

Portarul român Arpad Tordai a fost integralist la Zalgiris.

Antal este golgheterul la zi al campionatului, cu 16 goluri marcate. FK Zalgiris Vilnius este lider, cu 70 de puncte (31 de jocuri), urmată de FC Hegelmann, 57 puncte (30 j), Kauno Zalgiris, 52 p (31 j), etc.

SURSA: AGERPRES

Liviu Antal, în alb-verde FOTO: EPA

Milutin Osmajic FOTO: EPA

Suspendat pentru că și-a mușcat adversarul

FOTBAL. Atacantul Milutin Osmajic, de la Preston North End, a primit o suspendare de opt meciuri, după ce l-a mușcat de gât pe Owen Beck (Blackburn Rovers), într-un meci disputat luna trecută în liga secundă engleză (Championship), a anunțat Federația engleză de fotbal (FA), citată de Reuters. FA l-a pus sub acuzare pe atacantul muntenegrean, care a recunoscut că l-a mușcat pe Beck în minutul 87 al partidei.

Osmajic a primit și o amendă de 15.000 lire sterline. Incidentul a avut loc într-o confruntare între jucători provocată de eliminarea fundașului Beck (Blackburn), împrumutat de la Liverpool, după un atac la Duane Holmes, spre finalul meciului încheiat cu o remiză albă. Muntenegreanul Osmajic s-a apropiat de Beck și l-a mușcat de gât, ceea ce i-a adus un cartonaș galben.

În 2013, FA l-a suspendat pe uruguayanul Luis Suarez pentru 10 meciuri, după ce atacantul lui Liverpool l-a mușcat pe fundașul lui Chelsea, Branislav Ivanovic.

SURSA: AGERPRES

Romance victorioase la turneul de la Hong Kong

TENIS. Perechea română Monica Niculescu/Gabriela Ruse a câștigat titlul în proba de dublu a turneului de tenis WTA 125 de la Hong Kong, dotat cu premii totale de 115.000 de dolari, duminică, după ce a învins în finală cuplul japonez Nao Hibino/Makoto Ninomiya cu 6-3, 5-7, 10-5. Românceles-au impus după aproape două ore de joc (1 h 54 min). Cele două perechi s-ar putea întâlni și la turneul final al Billie Jean King Cup, pe 14 noiembrie, la Malaga, în optimi, fază în care România și Japonia sunt adversare.

Niponele s-au ales cu un cec de 4.300 de dolari și 81 de puncte WTA la dublu, în timp ce Niculescu și Ruse au fost recompensate cu un cec de 6.000 de dolari și 125 de puncte WTA.

Pentru Niculescu și Ruse este al doilea titlu la dublu pe care îl câștigă împreună după ce în 2021 se impuneau la Nottingham, pe iarbă, într-un turneu ITF de 100.000 de dolari.

SURSA: AGERPRES

Gabriela și Monica FOTO: FR TENIS

ANUNȚ DE LICITAȚIE

PRIMARIA ORASULUI SANTANA ORGANIZEAZA LICITATIE IN VEDEREA CONCESIONARII IMOBILULUI SITUAT ÎN ORAȘUL SÂNTANA CF NR. 316742 SÂNTANA, ÎN SUPRAFAȚĂ DE 93.561 MP, APARŢINÂND DOMENIULUI PRIVAT AL ORAȘULUI SÂNTANA, JUDETUL ARAD, AVÂND CA DESTINAȚIE "AMENAJARE ZONĂ DE AGREMENT"

1. Informații generale privind autoritatea contractanta, în special denumirea, codul fiscal, adresa, numărul de telefon, telefax și/sau adresa de e-mail ale persoanei de contact: Oraș Sântana, str. Muncii, nr. 120 A, județul Arad, cod fiscal 3520121, telefon: 0357/100074, fax 0357/100075, e-mail: contact@primariasantana.ro.
2. Informații generale privind obiectul procedurii de licitatie publica, în special descrierea și identificarea bunului care urmează să fie concesionat: imobil constând în teren intravilan, situat în Oraș Sântana, str. Muncii, FN, cu front la DJ 791, în suprafață totala de 93.561 mp, din care suprafața de 31.031 mp neproductiv si suprafața de 62.530 mp ape statatoare, înscris în CF nr. 316742 Sântana, Judetul Arad., având ca destinație „Amenajare zonă de agrement", apartinand domeniului privat al orasului Santana, conform caietului de sarcini, HCL nr. 142 din 29.08.2024 și temeiului legal: OUG nr. 57/2019 privind Codul administrativ.
3. Informații privind documentația de atribuire: se regasesc in caietul de sarcini.
   3.1 Modalitatea sau modalitățiile prin care persoanele interesate pot intra în posesia unui exemplar al documentației de atribuire: la cerere, de la sediul instituției.
   3.2 Denumirea și adresa serviciului/compartimentului din cadrul concedentului, de la care se poate obține un exemplar din documentația de atribuire: compartiment Fond locativ din cadrul Orașului Sântana, str. Muncii, nr. 120 A, jud. Arad.
   3.3 Costul și condițiile de plată pentru obținerea documentatiei de atribuire, unde este cazul: documentația de atribuire poate fi obținută, de către persoanele interesate, care transmit o solicitare în acest sens prin:
   - mijloace electronice, e-mail (pentru care în solicitare este necesar a ne comunica adresa de e-mail) fără costuri;
   - pe suport de hârtie, contravaloarea acesteia fiind de 50 lei.
   Plata poate fi făcută la casieria Orașului Sântana, cod fiscal3520121, sau în contul RO53TREZ0215006XXX016717, deschis la Trezoreria Arad.
   Data limită pentru solicitarea clarificărilor: 14.10.2024, ora 10:00.
4. Informații privind ofertele:
   4.1. Data limită de depunere a ofertelor: 28.10.2024, ora 09:00.
   4.2. Adresa la care trebuie depuse ofertele: Orașul Sântana, str. Muncii, nr. 120 A, jud. Arad, registratură.
   4.3. Numărul de exemplare în care trebuie depusă fiecare ofertă: într-un singur exemplar, într-un plic sigilat.
5. Data și locul la care se va desfășura ședința publică de deschidere a ofertelor: 28.10.2024, ora 10:00, sala de ședințe a Orașului Sântana.
6. Instanța competenta în soluționarea litigiilor apărute și termenele pentru sesizarea instanței: Tribunalul Arad, Bd. Vasile Milea, nr. 2-4, oraș Arad, județul Arad, telefon 0257/250114, fax: 0257/251700, e-mail: tr-arad@just.ro.
7. Data transmiterii anunțului de licitație către instituțiile abilitate, în vederea publicării: 04.10.2024.

(10288 - H 6092)

ANUNȚ DE LICITAȚIE

PRIMARIA ORASULUI SANTANA ORGANIZEAZA LICITATIE IN VEDEREA CONCESIONARII IMOBILULUI SITUAT ÎN ORAȘ SÂNTANA STR. MUNCII NR. 73 AP.3, CF NR. 303941-C1-U3 SÂNTANA, APARŢINÂND DOMENIULUI PUBLIC AL ORAȘULUI SÂNTANA, JUDETUL ARAD, AVÂND CA OBIECTIV "ACTIVITĂȚI COMERCIALE ȘI SERVICII, CU EXCEPTIA ACTIVITATILOR DE JOCURI DE NOROC SI PARIURI, CU TOATE GRUPELE DIVIZIUNII COD CAEN 92"

1. Informații generale privind autoritatea contractanta, în special denumirea, codul fiscal, adresa, numărul de telefon, telefax și/sau adresa de e-mail ale persoanei de contact: Oraș Sântana, str. Muncii, nr. 120 A, județul Arad, cod fiscal 3520121, telefon: 0357/100074, fax 0357/100075, e-mail: contact@primariasantana.ro.
2. Informații generale privind obiectul procedurii de licitatie publica, în special descrierea și identificarea bunului care urmează să fie concesionat: imobil situat în oraș Sântana str. Muncii nr. 73, Et. Parter, Ap. 3, jud. Arad, suprafața construită 126 mp, suprafata utilă 76 mp cote părți comune 50/163, cote teren 233/763, compus din 3 camere, debara, wc, înscris în CF nr. 303941-C1-U3, având ca obiectiv „Activități comerciale și servicii, cu exceptia activitatilor de jocuri de noroc si pariuri, cu toate grupele diviziunii cod CAEN 92" apartinand domeniului public al orasului Santana, conform caietului de sarcini, HCL nr. 147 din 29.08.2024 și temeiului legal: OUG nr. 57/2019 privind Codul administrativ.
3. Informații privind documentația de atribuire: se regasesc in caietul de sarcini.
   3.1 Modalitatea sau modalitățiile prin care persoanele interesate pot intra în posesia unui exemplar al documentației de atribuire: la cerere, de la sediul instituției.
   3.2 Denumirea și adresa serviciului/compartimentului din cadrul concedentului, de la care se poate obține un exemplar din documentația de atribuire: compartiment Fond locativ din cadrul Orașului Sântana, str. Muncii, nr. 120 A, jud. Arad.
   3.3 Costul și condițiile de plată pentru obținerea documentatiei de atribuire, unde este cazul: documentația de atribuire poate fi obținută, de către persoanele interesate, care transmit o solicitare în acest sens prin:
   - mijloace electronice, e-mail (pentru care în solicitare este necesar a ne comunica adresa de e-mail) fără costuri;
   - pe suport de hârtie, contravaloarea acesteia fiind de 50 lei.
   Plata poate fi făcută la casieria Orașului Sântana, cod fiscal3520121, sau în contul RO53TREZ0215006XXX016717, deschis la Trezoreria Arad.
   Data limită pentru solicitarea clarificărilor: 14.10.2024, ora 10:00.
4. Informații privind ofertele:
   4.1. Data limită de depunere a ofertelor: 28.10.2024, ora 09:00.
   4.2. Adresa la care trebuie depuse ofertele: Orașul Sântana, str. Muncii, nr. 120 A, jud. Arad, registratură.
   4.3. Numărul de exemplare în care trebuie depusă fiecare ofertă: într-un singur exemplar, într-un plic sigilat.
5. Data și locul la care se va desfășura ședința publică de deschidere a ofertelor: 28.10.2024, ora 11:00, sala de ședințe a Orașului Sântana.
6. Instanța competenta în soluționarea litigiilor apărute și termenele pentru sesizarea instanței: Tribunalul Arad, Bd. Vasile Milea, nr. 2-4, oraș Arad, județul Arad, telefon 0257/250114, fax: 0257/251700, e-mail: tr-arad@just.ro.
7. Data transmiterii anunțului de licitație către instituțiile abilitate, în vederea publicării: 04.10.2024.

(10289 - H 6092)

Grădinița cu program prelungit „Grădinița Prieteniei" Arad
organizează concurs
pentru ocuparea unui post de îngrijitor
de la Grădinița cu program prelungit „Grădinița Prieteniei" Arad, pe perioadă nedeterminată
Perioada de înscriere și depunere a dosarelor:
07.10.2024-18.10.2024

CERINȚE: a) studii generale sau studii medii; b) abilități de lucru în echipă; c) domiciliul stabil în localitate; d) capacitatea de a interacționa cu copiii; e) vechime in munca minim 10 ani.

DOSARUL DE ÎNSCRIERE VA CUPRINDE: a) OPIS; b) cerere de înscriere la concurs adresată conducătorului unității; c) copia actului de identitate; d) copia actelor de studii; e) copia carnetului de muncă, raport REVISAL; f) cazierul judiciar; g) certificat de integritate comportamentală; h) adeverință medicală care să ateste starea de sănătate corespunzătoare eliberată cu cel mult 30 zile anterior desfășurării concursului de către medicul de familie sau de către unitățile sanitare abilitate; i) dosar cu șină.

Actele prevăzute la lit. c), d), e) vor fi prezentate și în original în vederea verificării conformității copiilor cu acestea.

Dosarele se pot depune zilnic, între orele 09,00-14,00 (luni-vineri) la secretariatul Grădiniței P.P. nr. 14, cu sediul în loc. Arad, str. Patria, nr. 2-4, jud. Arad (ultima zi de depunere a dosarelor este 18.10.2024).

CONCURSUL VA CONSTA ÎN:

1. SELECȚIA DOSARELOR DE ÎNSCRIERE: 21.10.2024

2. PROBA SCRISĂ: Data, ora și locul desfășurării: **23.10.2024, ora 10,00,** sediul Grădiniței P.P. nr. 14: str. Patria, nr. 2-4, loc. Arad, jud. Arad

3. PROBA PRACTICĂ: Data, ora și locul desfășurării: **24.10.2024, ora 11,00,** sediul Grădiniței P.P. nr. 14: str. Patria, nr. 2-4, loc. Arad, jud. Arad.

4. INTERVIUL: Data, ora si locul desfășurării: **24.10.2024, ora 13,00,** sediul Grădiniței P.P. nr. 14: str. Patria, nr. 2-4, loc. Arad, jud. Arad

Bibliografia și alte relații suplimentare se pot obține la secretariatul unității, telefon: 0257/281965

S.C. AGROLUC A.S. PECICANA SRL

având sediul în, județul Arad, dorește să obțină autorizație de mediu pentru punctul de lucru în orașul Pecica, str. 601, nr. 75, nr. cadastral 322114, unde se desfășoară activitatea activitățile cod CAEN 0142 „Creșterea altor bovine", CAEN 0146 „Creșterea porcinelor", CAEN 1011 „Prelucrarea și conservarea cărnii", CAEN 1013 „Fabricarea produselor din carne (inclusiv din carne de pasăre)"

Măsuri de protecție a factorilor de mediu:

apă – separatoare grăsimi, stație de epurare mecano -biologică,

sol – spațiul de lucru pardoseală betonată, platforme și rezervoare dejecții animale,

aer – ventilație cu filtre, zgomot – utilaje silențioase (suflante, instalații frigorifice etc.).

Deșeurile rezultate – menajere, reziduuri de abatorizare, ambalaje și industriale se ridică de către prestatori autorizați. Dejecțiile animale, după termenul de depozitare, sunt utilizate în agricultură ca îngrășăminte naturale.

Informațiile privind potențialul impact asupra mediului pot fi consultate la sediul Agenției pentru Protecția Mediului Arad, Splaiul Mureș FN, tel.0257/280331; tel/fax. 0257/280996. Observațiile publicului se primesc zilnic, la secretariatul Agenției pentru Protecția Mediului Arad, Splaiul Mureș FN, timp de zece zile lucrătoare după data publicării prezentului anunț.

(10283 - H 6087)

COMUNA SEMLAC, titular al proiectului - *Exploatare apă geotermală în cadrul perimetrului geotermal Semlac, județul Arad,* anunțul public interesat asupra luării deciziei etapei de încadrare de către APM Arad, în cadrul procedurii de evaluare a impactului asupra mediului, pentru proiectul - *Exploatare apă geotermală în cadrul perimetrului geotermal Semlac, județul Arad,* propus a fi amplasat în intravilanul comunei Semlac CF nr. 302017, jud. Arad.

Proiectul deciziei de încadrare și motivele care o fundamentează pot fi consultate la sediul Agenției pentru Protecția Mediului din Arad, Splaiul Mureș, FN, jud. Arad, în zilele de luni până vineri, între orele 9:00 - 14:00, precum și la următoarea adresă de internet **www.apmar.anpm.ro**

Publicul interesat poate înainta comentarii/observații la proiectul deciziei de încadrare în termen de 10 zile de la data publicării anunțului pe pagina de internet a autorității competente pentru protecția mediului.

SC ECOMET SRL

cu sediul social în *Municipiul Arad, Strada Preot Dr. Ilarion Felea, nr. 65, jud. Arad*, dorește să obțină ***REVIZUIREA autorizației de mediu nr. 53 din 06.03.2024, rev.1, 18.07.2024*** emisă de către Agenția pentru Protecția Mediului Arad pentru sediul social din ***Municipiul Arad, Strada Preot Dr. Ilarion Felea, nr. 65, jud. Arad***, unde se desfășoară activitățile ***CAEN 3811 – Colectarea deșeurilor nepericuloase, CAEN 4677 - Comerț cu ridicata al deșeurilor și resturilor, CAEN 3812 - Colectarea deșeurilor periculoase și CAEN 3832 – Recuperarea materialelor reciclabile sortate, CAEN 4941 – Transporturi rutiere de mărfuri.***

Motivele revizuirii: achiziționarea unei instalații de decablat, desfășurarea activității de demontare motoare electrice.

AVAND CA PRINCIPALE FAZE ALE PROCESULUI TEHNOLOGIC URMĂTOARELE: ***transport, colectare deșeuri, decablare, demontare, stocare temporară, comercializare***. Măsurile de protecție a factorilor de mediu:

Sol: platforma betonata

Gestiune deșeuri: Pubele

Observațiile publicului formulate în scris/informațiile privind potențialul impact asupra mediului se depun/pot fi consultate la sediul Agenției pentru Protecția Mediului Arad, Splaiul Mureșului, FN, telefon 0257280331; 0257280996 în timp de zece zile lucrătoare de la data publicării prezentului anunț.

(10291 - H 6095)

S.C. MIGE PROD S.R.L.

ANGAJEAZĂ PENTRU FABRICA DIN FÎNTÎNELE:

MUNCITORI NECALIFICAȚI și TÂMPLARI pentru montat - cartonat schelete din lemn pentru mobilier tapitat

OFERIM:

- Salarizare 4000 lei brut, majorare după trei luni
- Tichete de masă în valoare de 40 lei/zi
- Analize medicale gratuite la angajare
- Program într-un singur schimb
- Transport gratuit din Arad și din județ

Relații: de luni până sâmbătă între orele 7:30-16:00
Telefon 0257 456 100 sau 0728 235 305

ANUNȚ
privind depunerea solicitării de emitere a avizului de gospodărire a apelor

În conformitate cu prevederile Legii Apelor nr. 107/1996, cu modificările și completările ulterioare,

ADMINISTRAȚIA BAZINALĂ DE APĂ MUREȘ

anunță publicul interesat asupra depunerii solicitării de emitere a Avizului de Gospodărire a Apelor la A.N. "Apele Române", pentru proiectul

„Reabilitarea coronamentului digului de apărare și crearea infrastructurii traseului cicloturistic pe sectorul Felnac, județul Arad si Cenad, județul Timiș".

Persoanele care doresc să transmită observații, sugestii și recomandări privind proiectul propus, se pot adresa ADMINISTRAȚIEI BAZINALE DE APĂ MUREȘ, str. Koteles Samuel, nr. 33, Târgu Mureș, tel. 0265 260289, în zilele de luni-joi între orele 07.00- 15.00.

(10284 - H 6088)

Anunț vânzare domeniul privat

1. **Comuna Șiria,** jud. Arad, com. Șiria, str. Regiment 85 Infanterie, nr. 10, cod fiscal 3518920, tel. 0257531101, fax 0257531449, email: registratura@primariasiria.ro
2.Obiectul vânzării:
Teren intravilan, categoria de folosință arabil, situat în comuna Șiria, strada Locotenent Ciurdariu nr.28, județul Arad, în suprafață de 3508 m.p., aparținând domeniului privat al Comunei Șiria, înscris în C.F. 325894, număr cadastral 325894.
Vânzarea se face conform art.363 din O.U.G.57/2019 și conform Hotărârii Consiliul Local nr.145 din data de 30.09.2024.
3. Informații privind documentația de atribuire: Se regăsesc în caietul de sarcini.
3.1.Modalitățile prin care persoanele interesate pot intra în posesia unui exemplar al documentației de atribuire: Documentația de atribuire se poate ridica de la sediul Comunei Șiria.
3.2.Denumirea și adresa compartimentului de la care se poate obține un exemplar din documentația de atribuire: Compartimentul Juridic al Comunei Șiria, comuna Șiria, localitatea Șiria, strada Regiment 85 Infanterie nr.10, județul Arad.
3.3.Costul documentației și condițiile de plată: Este gratuit.
3.4.Data limită pentru solicitarea clarificărilor: **25.10.2024,** ora 14.00.
4. Informații privind ofertele:
4.1.Data limită de depunere a ofertelor: 31.10.2024, ora 09.00.
4.2.Adresa la care trebuie depuse ofertele: sediul Comunei Șiria, comuna Șiria, localitatea Șiria, strada Regiment 85 Infanterie nr.10, județul Arad.
4.3. Numărul de exemplare în care trebuie depusă fiecare ofertă: Un exemplar.
5. Data și locul în care se va desfășura ședința publică de deschidere a ofertelor: 31.10.2024, orele 10.00, la sediul Comunei Șiria, comuna Șiria, localitatea Șiria, strada Regiment 85 Infanterie nr.10, județul Arad.
6. Instanța competentă pentru soluționarea litigiilor și termenele pentru sesizarea instanței: Tribunalul Arad, municipiul Arad, Bulevardul Vasile Milea nr. 2-4, județul Arad, Secția Contencios Administrativ și Fiscal, telefon: 0257253630, fax: 0257256484, email: tr-arad-reg@just.ro.
7. Data transmiterii anunțului de licitație în vederea publicării: 04.10.2024.

Anunț vânzare domeniul privat

1. **Comuna Șiria,** jud. Arad, com. Șiria, str. Regiment 85 Infanterie, nr. 10, cod fiscal 3518920, tel. 0257531101, fax 0257531449, email: registratura@primariasiria.ro
2.Obiectul vânzării:
Teren intravilan, situat în comuna Șiria, strada Locotenent Ciurdariu nr.30, județul Arad, în suprafață de 1426 m.p., aparținând domeniului privat al Comunei Șiria, înscris în C.F. nr. 326636, număr cadastral 326636, cu destinația pădure.
Vânzarea se face conform art.363 din O.U.G.57/2019 și conform Hotărârii Consiliul Local nr.146 din data de 30.09.2024.
3. Informații privind documentația de atribuire: Se regăsesc în caietul de sarcini.
3.1.Modalitățile prin care persoanele interesate pot intra în posesia unui exemplar al documentației de atribuire: Documentația de atribuire se poate ridica de la sediul Comunei Șiria.
3.2.Denumirea și adresa compartimentului de la care se poate obține un exemplar din documentația de atribuire: Compartimentul Juridic al Comunei Șiria, comuna Șiria, localitatea Șiria, strada Regiment 85 Infanterie nr.10, județul Arad.
3.3.Costul documentației și condițiile de plată: Este gratuit.
3.4.Data limită pentru solicitarea clarificărilor: **25.10.2024,** ora 14.00.
4. Informații privind ofertele:
4.1.Data limită de depunere a ofertelor: 31.10.2024, ora 09.00.
4.2.Adresa la care trebuie depuse ofertele: sediul Comunei Șiria, comuna Șiria, localitatea Șiria, strada Regiment 85 Infanterie nr.10, județul Arad.
4.3. Numărul de exemplare în care trebuie depusă fiecare ofertă: Un exemplar.
5. Data și locul în care se va desfășura ședința publică de deschidere a ofertelor: 31.10.2024, orele 10.00, la sediul Comunei Șiria, comuna Șiria, localitatea Șiria, strada Regiment 85 Infanterie nr.10, județul Arad.
6. Instanța competentă pentru soluționarea litigiilor și termenele pentru sesizarea instanței: Tribunalul Arad, municipiul Arad, Bulevardul Vasile Milea nr. 2-4, județul Arad, Secția Contencios Administrativ și Fiscal, telefon: 0257253630, fax: 0257256484, email: tr-arad-reg@just.ro.
7. Data transmiterii anunțului de licitație în vederea publicării: 04.10.2024.

CLUBUL SPORTIV BASCHET ARAD

cu sediul în Arad, str. Gheorghe Lazăr nr. 25

anunță scoaterea la concurs a postului de

ANTRENOR

CERINȚE: Licență FIBA, vechime în domeniu 20 de ani.

Așteptăm CV-urile la **csbaschetarad@yahoo.com** până la data de 10 octombrie. Selecția va avea loc în data de 11 octombrie la sediul clubului.
(10286 - H 6090)

IMOBILE CHIRII

- **Închiriez garsonieră confort 1,** Liviu Rebreanu lângă Facultate. Tel. 0257.270.173 sau 0728.281.731.
- **Închiriez spațiu de 52 mp,** zona Podgoria, open space, tel. 0722.293.738.

APARTAMENT LA CASĂ

- **Vând apartament ultracentral,** str. Crișan, la casă, 3 camere, parter cu terasă, la cheie, poate fi folosit spațiu comercial, 96.000 euro. Tel. 0744203945.

DIVERSE

- **Vând porc** în jur la 180-200 Kg. Tel. 0744.855.910.
- **Vând porci și purcei,** rasa Mangaliță și Petrean. Tel. 0752.532.421.
- **Bioenergoterapeut**
Fac masaj biorelaxare și vindec unele dureri: coloana, mușchi, încheieturi etc. 0756.426.358.

Anunț vânzare domeniul privat

1. **Comuna Șiria,** jjud. Arad, com. Șiria, str. Regiment 85 Infanterie, nr. 10, cod fiscal 3518920, tel. 0257531101, fax 0257531449, email: registratura@primariasiria.ro
2.Obiectul vânzării:
Teren intravilan, categoria de folosință arabil, situat în comuna Șiria, localitatea Mâsca, județul Arad, în suprafață de 960 m.p., aparținând domeniului privat al Comunei Șiria, înscris în C.F. nr. 324047 Șiria, număr cadastral 324047.
Vânzarea se face conform art.363 din O.U.G.57/2019 și conform Hotărârii Consiliul Local nr.147 din data de 30.09.2024.
3. Informații privind documentația de atribuire: Se regăsesc în caietul de sarcini.
3.1.Modalitățile prin care persoanele interesate pot intra în posesia unui exemplar al documentației de atribuire: Documentația de atribuire se poate ridica de la sediul Comunei Șiria.
3.2.Denumirea și adresa compartimentului de la care se poate obține un exemplar din documentația de atribuire: Compartimentul Juridic al Comunei Șiria, comuna Șiria, localitatea Șiria, strada Regiment 85 Infanterie nr.10, județul Arad.
3.3.Costul documentației și condițiile de plată: Este gratuit.
3.4.Data limită pentru solicitarea clarificărilor: **25.10.2024,** ora 14.00.
4. Informații privind ofertele:
4.1.Data limită de depunere a ofertelor: 31.10.2024, ora 09.00.
4.2.Adresa la care trebuie depuse ofertele: sediul Comunei Șiria, comuna Șiria, localitatea Șiria, strada Regiment 85 Infanterie nr.10, județul Arad.
4.3. Numărul de exemplare în care trebuie depusă fiecare ofertă: Un exemplar.
5. Data și locul în care se va desfășura ședința publică de deschidere a ofertelor: 31.10.2024, ora 12.30, la sediul Comunei Șiria, comuna Șiria, localitatea Șiria, strada Regiment 85 Infanterie nr.10, județul Arad.
6. Instanța competentă pentru soluționarea litigiilor și termenele pentru sesizarea instanței: Tribunalul Arad, municipiul Arad, Bulevardul Vasile Milea nr. 2-4, județul Arad, Secția Contencios Administrativ și Fiscal, telefon: 0257253630, fax: 0257256484, email: tr-arad-reg@just.ro.
7. Data transmiterii anunțului de licitație în vederea publicării: 04.10.2024.

INFORMARE

Această informare este efectuată de: CRISAN LUCIA cu domiciliul in Jud.Arad, loc.Sebis, nr.16A, ce intenționează să solicite de la ADMINISTRAȚIA NAȚIONALĂ "APELE ROMÂNE", SISTEMUL DE GOSPODĂRIRE A APELOR ARAD aviz de gospodărire a apelor pentru *Elaborare PUZ si RLU aprobare in CLM Arad pentru Construire zona servicii*.
Această investiție este nouă.
Ca rezultat al desfășurării activității vor rezulta ape uzate menajere care vor fi colectate într-un bazin vidanjabil și, ulterior, vor fi evacuate la stația de epurare a localității.
Această solicitare de aviz este conformă cu prevederile Legii apelor nr. 107/1996, cu modificările și completările ulterioare.
Persoanele care doresc să obțină informații suplimentare cu privire la solicitarea avizului de gospodărire a apelor pot contacta solicitantul de aviz la adresa menționată.
Persoanele care doresc sa transmită observații, sugestii și recomandări se pot adresa solicitantului sau la adresa: mobeltrans.int@gmail.com după data de 7.10.2024. (10273 - H 6081)

BRIE GHEORGHE – MIHAI

persoană fizică cu domiciliul în Mun. Arad, Str. Mircea Vodă, Nr. 32A, Jud. Arad, titular al planului / programului ***„ÎNTOCMIRE PUZ ȘI RLU ÎN VEDEREA CONSTRUIRII DE "CLĂDITI DE GOSPODĂRIE (FERMĂ)" – CORESPUNZĂTOR AVIZULUI DE OPORTUNITATE",*** propus a fi amplasat extravilanul municipiului Arad, Județul Arad, identificat prin CF nr. 363529 Arad, anunță publicul interesat asupra elaborării primei versiuni a planului / programului menționat și declanșarea etapei de încadrare pentru obținerea avizului de mediu. Consultarea primei versiuni a planului / programului se poate realiza la sediul S.C. ATODIS SERV S.R.L., în Arad, str. Corneliu Coposu nr. 24C, zilnic între orele 10:00 – 12:00 sau la sediul APM ARAD, strada Splaiul Mureșului FN, Arad, jud. Arad, de luni până joi între orele 09:00 – 16:00, vineri între orele 09:00 – 13:00.
Observații/comentarii și sugestii se primesc în scris la sediul APM ARAD, în termen de 15 zile calendaristice de la data publicării prezentului anunț. (10261 - H 6074)

SERIMPEX ARTADE SRL

cu sediul in loc. Arad, str. Ștefan cel Mare, nr. 2-4, incinta IATSA SA ARAD, jud. Arad,e-mail: serimpex95@yahoo.com

dorește să obțină autorizație de mediu pentru punctul de lucru din Arad, C-lea Timișorii, nr.135, tel/fax. 0741093798, unde se desfășoară următoarele activități: 3811, 3812, 3821, 3831, 3832, 4677, 5210, 5224, având ca principale faze ale procesului tehnologic următoarele: colectarea, sortarea, depozitarea temporară în vederea livrării a deșeurilor reciclabile metalice și nemetalice, DEEE, lemn, sticlă, acumulatori uzați, VSU.
Măsurile de protecție a factorilor de mediu:
Apă: decantoare, separatoare de produse petroliere.
Aer: -
Sol: Platforme betonate.
Gestiunea deșeurilor: containere, saci big-bag.
Observațiile publicului formulate în scris/ informațiile privind potențialul impact asupra mediului se depun/ pot fi consultate la sediul Agenției pentru Protecția Mediului Arad, Splaiul Mureșului, FN, tel. 0257280996, 0257280331, în timp de zece zile lucrătoare după data publicării prezentului anunț. (10287 - H 6091)

ANUNT PUBLIC nr. 2

S.C. SAFIR ARAD S.R.L., titular al **PLAN URBANISTIC ZONAL "ZONA SERVICII-SALA EVENIMENTE SI SPATII CAZARE"** amplasament com. Vladimirescu, jud. Arad–extravilan-CF 322577 suprafata totala 45.600 mp, anunta publicul interesat ca s-a depus documentatia in vederea obtinerii avizului de mediu pentru avizarea planului urbanistic zonal.
Observatiile publicului se primesc in scris la sediul APM ARAD, Splaiul Muresului, F.N., zilnic intre orele 08-16, in termen de 15 zile calendaristice de la aparitia anuntului.
(10258 - H 6072)

COMUNA ȘAGU

anunță publicul interesat asupra depunerii solicitării de emitere a acordului de mediu pentru proiectul

„Puțuri forate explorare/exploatare pentru alimentarea cu apa a comunei Șagu, jud. Arad"

propus a fi amplasat în intravilanul loc. Fiscut si extravilanul loc. Hunedoara Timișana și Fiscut, com. Șagu, jud. Arad.
Informațiile privind proiectul propus pot fi consultate la sediul APM Arad din Arad, str. Splaiul Mureș, FN, jud. Arad și la sediul titularului din loc. Șagu, nr. 219, județul Arad, în zilele de luni-vineri, între orele 800 -1330.
Observațiile publicului se primesc zilnic la sediul APM Arad din Arad, str. Splaiul Mureș, FN, jud. Arad. (10285 - H 6089)

SERVICII FUNERARE

(H-7489/26)
IN MEMORIAM
NON STOP!
KUKI - servicii funerare complete
Producător de sicrie - oferă sicrie la preț de producător.
GRATUIT rezolvăm actele la spital, primărie, casa de pensii și C.A.R.P.
Transport intern și internațional ● Accesorii funerare.
Contact: Arad, Str. Cocorilor nr. 6, lângă magazinul Izolta.
Telefon: **0257/211929** mobil: **0723-343-964** **www.inmemoriamkuki.com**
CASĂ FUNERARĂ - Strada Ștefan Ludwic Roth nr. 1 D, Grădiște
- Str. Cocorilor nr. 6 (lângă magazinul Izolta)
- Micalaca, Str. Păsunii nr. 21 B

EVIDENȚIAZĂ-TE!

Talon valabil până în 31 decembrie 2024

Text: **DATA apariției:**.....
.....
.....
.....
.....
.....
.....

Date personale:
Nume și Prenume:
Telefon:
Buletin de identitate:

TALON + PREȚUL CATEGORIEI AFERENTE

Anunțurile se preiau zilnic, la ghișeu, până în ora 16[00], după această oră, se pot prelua doar prin intermediul sistemului online de preluare al anunțurilor disponibil pe www.jurnalaradean.ro . Anunțurile de mică publicitate din Jurnal Arădean se publică pe baza talonului din ziar
Redacția nu își asumă responsabilitatea pentru conținutul anunțurilor de mică publicitate!
JURNAL ARADEAN

☐ **Sunt de acord cu publicarea anunțului de angajare pe www. jobson.ro**

Principalii pretendenţi la cea mai înaltă funcţie din stat. Cine îi va lua locul lui Iohannis? FOTO: FAN

Punct final pentru candidaturile la prezidenţiale

Termenul pentru depunerea candidaturilor şi a listelor de semnături ale susţinătorilor pentru funcţia de preşedinte al României a fost 5 octombrie. Au fost depuse 19 candidaturi, una dintre ele fiind respinsă – cea a lui Miron Cozma – iar alta anulată – cea a Dianei Şoşoacă.

BUCUREŞTI. Termenul pentru depunerea, la Biroul Electoral Central, a candidaturilor la funcţia de preşedinte al României s-a încheiat sâmbătă seara, la ora 24,00. Potrivit calendarului electoral, pe data de 10 octombrie candidaturile rămân definitive. În termen de 48 de ore de la data rămânerii definitive a candidaturilor (12 octombrie), are loc stabilirea ordinii de înscriere în buletinul de vot.

Pentru alegerile de la sfârşitul lunii noiembrie şi-au depus candidaturile (în ordinea înregistrării lor la Biroul Electoral Central): * George Simion - Alianţa pentru Unirea Românilor; * Elena Lasconi - Uniunea Salvaţi România; * Călin Georgescu - candidat independent; * Nicolae Ciucă - Partidul Naţional Liberal; * Kelemen Hunor - Uniunea Democrată Maghiară din România; * Mircea Geoană - candidat independent; * Diana Iovanovici-Şoşoacă - Partidul S.O.S. România; * Cristian Diaconescu - candidat independent; * Cristian Terheş - Partidul Naţional Conservator Român; * Ana Birchall - candidat independent; * Marcel Ciolacu - Partidul Social Democrat; * Ludovic Orban - Forţa Dreptei; * Silviu Predoiu - Partidul Liga Acţiunii Naţionale; * Oana Creţu - Partidul Social Democrat Unit; * Sebastian-Constantin Popescu - Partidul Noua Românie; * Alexandra-Beatrice Bertalan-Păcuraru - partidul Alternativa pentru Demnitate Naţională; * Ciprian-Romeo Mega - candidat independent; * Răzvan-Nicolae Constantinescu - Partidul Patrioţii Poporului Român.

Singura înregistrare de candidatură respinsă până în prezent de Biroul Electoral Central a fost cea a lui Miron Cozma. Acesta a depus, în termen, doar o cerere de admitere a candidaturii independente şi a precizat că lista susţinătorilor necesară în vederea înregistrării candidaturii la alegerile pentru preşedintele României din anul 2024 a fost lăsată în custodia Autorităţii Electorale Permanente şi a BEC pentru alegerea preşedintelui României din anul 2019. Miron Cozma a solicitat valorificarea acestei liste din 2019, însă lista susţinătorilor depusă la scrutinele precedente nu poate reprezenta îndeplinirea condiţiei prevăzute de lege. De asemenea, candidatul nu a depus, pe lângă lista susţinătorilor, nici declaraţia de acceptare a candidaturii, declaraţia de avere, declaraţia de interese, declaraţia pe propria răspundere, în sensul că a avut sau nu calitatea de lucrător al Securităţi sau de colaborator al acesteia, după cum a informat BEC.

Candidatură anulată

Curtea Constituţională a României a admis, sâmbătă, cu majoritate de voturi, contestaţiile formulate de două persoane şi a anulat Decizia Biroului Electoral Central nr. 18/D din 3 octombrie 2024 privind înregistrarea candidaturii şi a semnului electoral ale Dianei Iovanovici-Şoşoacă la alegerile pentru preşedintele României din anul 2024. „În urma deliberărilor, Curtea Constituţională, cu majoritate de voturi, a admis contestaţiile formulate de doamna Amalia Bellantoni şi domnul Mihai Gheorghe Ursa şi a anulat Decizia Biroului Electoral Central nr. 18/D din 3 octombrie 2024 privind înregistrarea candidaturii şi a semnului electoral ale doamnei Diana Iovanovici-Şoşoacă la alegerile pentru preşedintele României din anul 2024", informează CCR într-un comunicat transmis AGERPRES.

Hotărârile sunt definitive şi se comunică Biroului Electoral Central. Argumentele reţinute în motivarea soluţiilor pronunţate de plenul Curţii Constituţionale vor fi prezentate în cuprinsul hotărârilor, care se vor publica în Monitorul Oficial al României, Partea I.

Preşedintele SOS România, Diana Şoşoacă, a declarat că absolut toate condiţiile au fost îndeplinite pentru depunerea candidaturii sale la alegerile prezidenţiale, iar Curtea Constituţională nu poate lua în considerare articole de presă sau opinii jurnalistice sau politice atunci când analizează candidaturile. „Absolut toate condiţiile au fost îndeplinite. Curtea Constituţională nu poate lua în considerare articole de presă sau opinii jurnalistice sau politice! Nu poate lua în considerare decât eventuale decizii definitive ale instanţelor de judecată dacă există! În rest trebuie să verifice din punct de vedere constituţional îndeplinirea condiţiilor: cetăţenie română, domiciliul în România, decizii de interdicţie a candidaturii şi condamnări, ceea ce nu este cazul. Vă amintesc că neconstituţionala CCR a menţionat opinii jurnalistice şi politice ca motiv de respingere, ceea ce încalcă Constituţia României şi CEDO. Semnăturile nu pot fi verificate decât de procurori şi trebuie proces. Procedura necitării este una neconstituţională şi este obligatorie când ai dovezi depuse împotriva unui candidat, pentru a se respecta dreptul la apărare al cetăţeanului", a precizat Şoşoacă într-un comunicat de presă.

Reacţiile contracandidaţilor

Imediat după aflarea hotărârii Curcţii Constituţionale, unii dintre contracandidaţi au reacţionat. „Este o reacţie la cald, dar interdicţia de a candida dată Dianei Şoşoacă pare la prima vedere un vis împlinit pentru domnul Marcel Ciolacu. Un vis împlinit cu ajutorul Curţii Constituţionale, ai cărei judecători se simt ca acasă în biroul PSD din Parlament. Este incredibil cum acelaşi om poate să fie europarlamentar, dar nu are dreptul de a candida la el în ţară pentru o funcţie publică. De doamna Şoşoacă mă despart multe, nu vedem lumea cu aceiaşi ochi, dar dreptul unei femei de a intra în arena politică nu poate fi îngrădit cu chichiţe legislative", a scris Elena Lasconi, pe pagina sa de Facebook. Preşedintele USR mai adaugă că următorul preşedinte al României trebuie să fie stabilit de alegători, nu „de manevrele făcute de un sistem corupt şi putred până în măduva oaselor".

Preşedintele AUR, George Simion, a declarat, sâmbătă, că orice român are dreptul constituţional de a candida şi de a fi ales. „Orice român are dreptul constituţional de a candida şi de a fi ales. Nicio instituţie nu îi poate lua acest drept. Aştept motivarea CCR pentru o decizie fără precedent", a postat, pe pagina sa de Facebook, George Simion, candidat la funcţia de preşedinte al României.

„Nu voi vărsa nicio lacrimă"

Preşedintele Forţa Dreptei, Ludovic Orban, candidat la alegerile prezidenţiale, a declarat că Diana Şoşoacă este „goarna principală a propagandei ruseşti în România" şi „un pericol real" la adresa democraţiei. „Nu! Nu voi vărsa nicio lacrimă. Nici măcar de crocodil, aşa cum au vărsat cei care privesc cu jind şi ipocrizie la voturile ei, pentru dispariţia lui Şoşoacă din cursa prezidenţială. Şoşoacă este goarna principală a propagandei ruseşti în România, parte a coloanei a cincea care acţionează în ţara noastră în numele regimului criminal Putin, promotorul scoaterii României din spaţiul democraţiilor liberale şi alinierii la blocul regimurilor dictatoriale. Este un pericol real la adresa democraţiei din România", a scris Orban, duminică, pe Facebook. El a adăugat că după ce va ajunge preşedintele României va face o reformă a Curţii Constituţionale, reformă pe care o consideră obligatorie.

Acuzaţiile PNL-ului

Deputatul liberal Florin Roman consideră că eliminarea Dianei Iovanovici-Şoşoacă din cursa pentru Cotroceni „este o făcătură marca PSD". „Eliminarea Dianei Şoşoacă din cursa pentru Cotroceni, făcută prin mâna majorităţii PSD din CCR, este o făcătură marca PSD. Este ştiut faptul că Marcel Ciolacu este cel mai avantajat de un tur doi cu George Simion, după modelul din 2000, între Iliescu şi Vadim. În varianta unui tur doi cu Nicolae Ionel Ciucă, Ciolacu pierde în faţa electoratului de dreapta", a scris deputatul PNL, pe pagina sa de Facebook. El a susţinut că „PSD a făcut tot posibilul pentru a scăpa de candidatura" Dianei Iovanovici-Şoşoacă.

PSD se disculpă

Purtătorul de cuvânt al social-democraţilor, Lucian Romaşcanu, spune că „PSD nu are şi nu a avut nicio implicare în justiţie" şi critică afirmaţiile făcute de deputatul PNL Florin Roman referitoare la implicarea PSD în respingerea de către Curtea Constituţională a candidaturii Dianei Iovanovici-Şoşoacă la funcţia de preşedinte al României.

„Cel mai încordat liberal, sau, mă rog, unul din cei mai agitaţi, vorbesc aici de Florin Roman, critică, într-o postare plină de tricolor, decizia CCR de azi privind invalidarea candidaturii Dianei Şoşoacă. Asta e prima pe ordinea de zi. A doua este că această decizie ar fi fost influenţată de PSD, câştigător, zice ideologul, al acestei decizii. PSD nu are şi nu a avut nicio implicare în justiţie precum am şi evitat să comentăm deciziile oricărei instanţe, cu atât mai puţin am comentat deciziile CCR. Este o abordare constantă a celor din dreapta, în special PNL şi USR, de a critica deciziile justiţiei contrare intereselor lor şi fiind adepţii unei justiţii independente, dar de partea lor", a scris Lucian Romaşcanu, sâmbătă seara, pe pagina sa de Facebook.

EUGEN ROGOJAN
eugen.rogojan@informmedia.ro

JURNAL ARĂDEAN

OMS a dat undă verde testului pentru mpox

AFRICA. Organizația Mondială a Sănătății (OMS) a dat undă verde primului test-diagnostic in vitro (DIV) pentru mpox, care va contribui la lupta împotriva epidemiei actuale, potrivit un comunicat transmis vineri de această agenție, potrivit AFP. „Diagnosticarea precoce a mpox permite tratament și îngrijiri rapide, precum și un control asupra virusului", se subliniază în comunicat, în contextul în care această maladie a provocat deja moartea a aproape 900 de persoane în Africa de la începutul anului 2024.

Variola maimuței FOTO: EPA

Prin includerea testului pe lista produselor cu utilizare în regim de urgență, OMS permite și altor agenții din cadrul ONU să îl distribuie și garantează autorităților sanitare din țările afectate eficacitatea acestuia, ceea ce permite accelerarea difuzării. „În Africa, capacitățile de depistare sunt limitate și întârzierile în ceea ce privește confirmarea cazurilor de mpox persistă, contribuind la propagarea continuă a virusului", a explicat OMS.

Mpox, denumită în trecut variola maimuței, este o boală virală care se propagă de la animal la om, dar care se transmite și între oameni, provocând febră, dureri musculare și erupții cutanate. În 2024, peste 30.000 de cazuri suspecte au fost semnalate în Africa, cele mai multe fiind raportate în Republica Democratică Congo, Burundi și Nigeria. În Republica Democratică Congo, doar 37% dintre cazurile suspecte au fost testate anul acesta.

Testul aprobat de OMS, Alinity mMPXV, produs de laboratoarele Abbott Molecular, este un test PCR în timp real care permite detectarea ADN-ului virusului, atât din Clada I, cât și din Clada II prin tamponarea leziunilor cutanate umane. Asemenea testelor PCR, care au făcut parte din viața a milioane de persoane în timpul fazei acute a pandemiei de COVID-19, noul test trebuie utilizat în cadrul unor laboratoare. Prin detectarea ADN în mostre de erupții pustuloase sau veziculare, laboratoarele și profesioniștii din domeniul sanitar pot confirma cazurile suspecte de mpox într-o manieră eficace și eficientă.

„Îmbunătățirea accesului la produse medicale de calitate se află în centrul eforturilor noastre pentru a ajuta țările să stăvilească propagarea virusului și să își protejeze populația, în special în regiunile insuficient deservite", a declarat Yukiko Nakatani, director general adjunctă a OMS pentru acces la medicamente și produse de sănătate.

SURSA: AGERPRES

„Niciodată iar război"

GERMANIA. Mii de manifestanți au răspuns joi apelului lansat de inițiativa „Nie Wieder Krieg" (Niciodată iar război) de a mărșălui prin centrul Berlinului de Ziua Unității germane, informează dpa. Participanții au arborat pancarte îndemnând la diplomație în loc de război și la oprirea livrărilor de arme către Ucraina. Mulți dintre manifestanți purtau steaguri cu porumbelul păcii.

Marșul din Berlin FOTO: EPA

Poliția a indicat că nu s-au înregistrat incidente notabile. Circa 1000 de ofițeri au fost mobilizați pentru a monitoriza protestul, la care au luat parte circa 10.000 de oameni, conform poliției, sau 30.000, potrivit organizatorilor. Manifestanții de pe una dintre cele trei direcții care s-au unit la Coloana Victoriei, în centrul capitalei germane, au purtat bannere cerând „sfârșitul ocupației terorii" și denunțând că „NATO împinge la război și genocid - Solidaritate cu Donbas și Gaza".

SURSA: AGERPRES

Ajutor pentru Liban

LIBAN. Un avion închiriat de Organizația Mondială a Sănătății (OMS) cu treizeci de tone de ajutor medical la bord a aterizat vineri la Beirut, acesta fiind primul transport de ajutoare al ONU de la începutul bombardamentelor israeliene în Liban pe 23 septembrie, a anunțat agenția Națiunilor Unite. Avionul, care decolase din Dubai, „a aterizat în dimineața aceasta cu 30 de tone de material chirurgical, destul pentru a îngriji zeci de mii de persoane", a anunțat pe rețeaua socială X directoarea regională a OMS, Hanan Balkhy. „Alte avioane urmează să sosească în timpul zilei de azi și mâine", a adăugat ea. Cel puțin 1.110 de persoane au fost ucise din 23 septembrie, data la care a început intensificarea raidurilor israeliene în Liban, potrivit unui bilanț al AFP stabilit în baza unor cifre oficiale.

SURSA: AGERPRES

Avionul închiriat de OMS FOTO: EPA

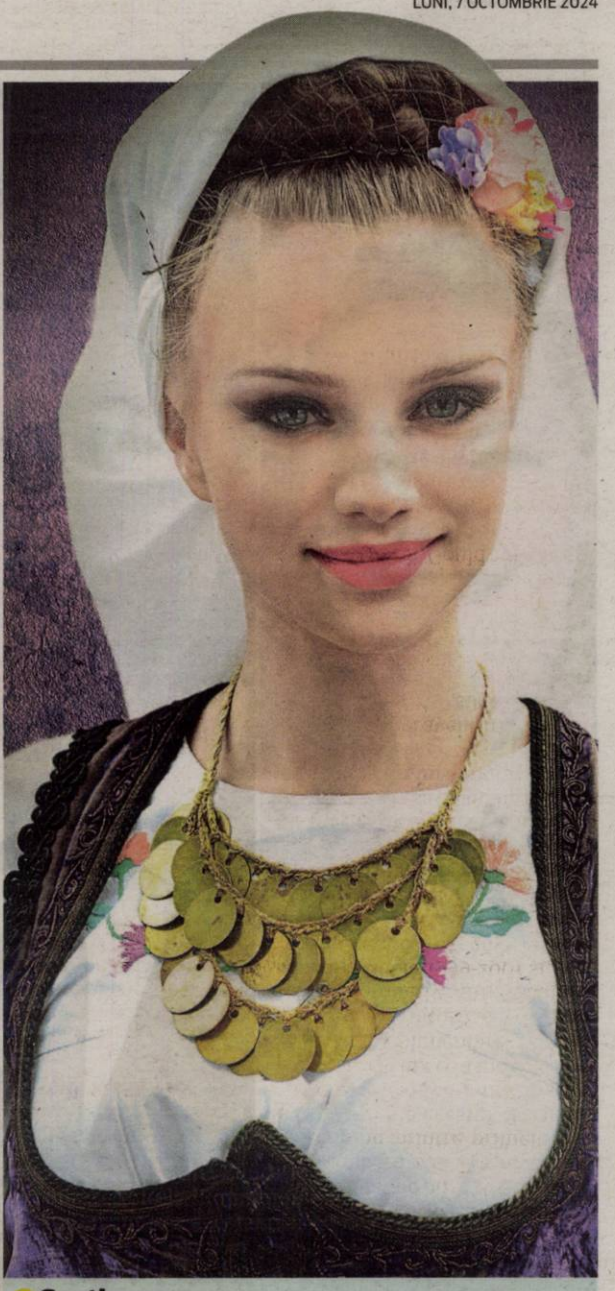

Svetlana
Pasionată de modă FOTO: OVI D. POP

Capibara
Este că este cel mai mare rozător din lume. Aceste animale pot cântări între 35 și 66 de kilograme și pot ajunge la o lungime de până la 1,3 metri. Capibara este adesea sociabilă, trăind în grupuri de până la 20 de indivizi și fiind cunoscută pentru temperamentul său blând. FOTO: WIKIPEDIA

Acte de ură împotriva musulmanilor

REGATUL UNIT. Actele de ură împotriva musulmanilor din Regatul Unit au atins cel mai înalt nivel din ultimii zece ani de la începutul războiului dintre Israel și Hamasul palestinian în Fâșia Gaza, potrivit unui raport al unei asociații antirasism publicat vineri, notează AFP.

În raportul său, Tell MAMA, care înregistrează incidentele care îi vizează pe musulmani pe teritoriul britanic, enumără un total de 4.971 de incidente în aproape un an.

Aceste acte islamofobe semnalate includ amenințări, atacuri, discursuri instigatoare la ură sau acte de vandalism, a subliniat asociația. Majoritatea acestor acte, înregistrate mai ales în capitala britanică, se referă la atacuri verbale (63%), altele amenințări (27%). La sfârșitul lui iulie, în cursul revoltelor care au lovit Anglia, cele mai grave din mai bine de zece ani, lăcașurile de cult musulmane au făcut obiectul supravegherii poliției, după mai multe incidente la Londra și în orașe din nordul țării.

Publicarea acestui raport vine la câteva zile după un raport privind creșterea actelor antisemite. Potrivit Community Security Trust (CST), care asigură, de asemenea, securitatea școlilor și lăcașurilor de cult ce aparțin comunității evreiești din Regatul Unit, numărul actelor antisemite s-a triplat în Regatul Unit în ultimul an, cu peste 5.000 de incidente înregistrate de la atacul Hamas din 7 octombrie și riposta israeliană în Fâșia Gaza.

SURSA: AGERPRES

Eminem va deveni bunic

Rapperul american Eminem, în vârstă de 51 de ani, a anunțat joi prin intermediul videoclipului de la noul său single, „Temporary", că urmează să devină bunic în 2025.

Eminem FOTO: EPA

SUA. Acest single, inclus pe cel mai recent album al starului american, „The Death of Slim Shady (Coup De Grace)", este dedicat fiicei sale Hailie Jade, care îi face o surpriză tatălui ei la finalul clipului, oferindu-i un tricou pe care scrie „Grandpa" (Bunic) și pe care este imprimat numărul 1, precum și o fotografie cu ecografia ei cu ultrasunete. Videoclipul în sine este un montaj de imagini cu Eminem și Hailie împreună de-a lungul anilor, intercalate cu fotografii de la nunta ei din mai 2024. În videoclip, starul american își stăpânește cu greu lacrimile atunci când o vede pentru prima dată pe Hailie în rochia ei albă de mireasă și dansează cu ea în timp ce sunt priviți de participanții la ceremonie.

Hailie și-a anunțat sarcina pe Instagram, publicând fotografii în care apare alături de soțul ei, însoțite de mesajul „Mamă și tată în 2025". Hailie l-a cunoscut pe soțul ei, Evan McClintock, la o reuniune organizată în cadrul Universității de Stat din Michigan în anul 2016. „Temporary", în care Eminem cântă alături de Skylar Grey, este unul dintre cele două cântece de pe albumul „The Death of Slim Shady" pe care starul rap le-a dedicat copiilor săi. „Somebody Save Me", un alt single de pe același album, în care artistul cântă alături de Jelly Roll, reprezintă o scuză adresată copiilor lui pentru greșelile făcute în calitate de părinte.

Cel de-al 12-lea album de studio al cântărețului Eminem a fost lansat în iulie 2024 și include piese de succes precum „Houdini" și „Tobey", interpretate alături de Big Sean și Babytron. Albumul a debutat pe primul loc în topul Billboard 200 și a revenit de curând printre primele zece poziții ale acestui clasament muzical după lansarea unei ediții de lux ce a inclus câteva piese suplimentare. Eminem a fost căsătorit de două ori cu Kimberly Anne Scott, în perioadele 1999-2001 și ianuarie 2006 - decembrie 2006. Starul american are trei copii: Hailie, născută în 1995 și care este singurul său copil biologic, Alaina Marie, o fiică adoptată și a cărei mamă biologică este fosta sa cumnată și Stevie Laine, un fiu adoptat și care a fost născut de fosta lui soție în urma unei aventuri.

SURSA: AGERPRES

Costul creșelor afectează angajarea femeilor din SUA

SUA. Costul creșelor din Statele Unite, deja ridicat și în continuă creștere, îi obligă pe mulți părinți să lucreze mai puțin sau deloc, ceea ce adâncește inegalitățile, comentează joi AFP. Taxele pentru serviciile de îngrijire ale copiilor nu au fost ocolite de inflație: date interne ale Bank of America relevă cheltuieli mai mari cu o treime pentru familii în ianuarie 2024 față de același interval din 2019. Conform indicelui prețurilor de consum, din august 2023 până în aceeași lună de anul acesta costul creșelor a crescut cu 6,2%.

Această categorie de cheltuieli „concurează cu chiriile între costurile cele mai ridicate cu care se confruntă familiile", observă economista Elise Gould de la Institutul de Politici Economice (Economic Policy Institute, EPI). Mai mult de jumătate din familiile americane (60%) își cheltuiesc cel puțin 20% din venituri pentru a plăti îngrijitori pentru copii, arată o anchetă din 2024 a site-ului care.com, specializat în domeniul respectiv, în timp ce ministerul sănătății consideră „abordabil" un nivel de doar 7%.

Prețurile sunt „nesustenabile" pentru familiile americane, consemna în ianuarie anul trecut un studiu al ministerului muncii. Gould apreciază că „mulți părinți nu pot munci deoarece nu își permit financiar să asigure îngrijirea copiilor de către altcineva". Taylor Bowley, economistă la Bank of America, menționează încă ceva: „responsabilitățile în privința îngrijirii copiilor le revin tradițional în mod disproporționat mamelor".

SURSA: AGERPRES

Prețuri „nesustenabile" FOTO: FAN

FONDAT 1989, APARE LA ARAD, E-MAIL: REDACTIA.JURNALARADEAN@INFORMMEDIA.RO; PUBLICITATE.JURNALARADEAN@INFORMMEDIA.RO

Încearcă preparate aromate şi savuroase în care ingredientul principal este cuşcuşul
PAGINA 10

JURNAL ARĂDEAN

De Ziua Educaţiei s-a desfăşurat concursul Eduşah, parte din circuitul „Şah la Atrium Mall”
PAGINA 7

MARŢI
8 OCTOMBRIE 2024
ANUL XXXVI, NR. 9674
12 PAGINI - 5 LEI

24° Temperaturile se vor situa între 15 şi 24 grade. Vântul va sufla cu 12 km/h.

DIMINEAŢA | AMIAZA | SEARA

Chirii record la garsoniere

În prima jumătate a anului a crescut preţul de închiriere pentru o garsonieră în Arad, de la 180 de euro la 225 de euro.

ARAD. Piața imobiliară este în continuare în schimbare. Chiriile se majorează sau stagnează în funcție de sezon dar și de cerere. Așa se face că în Arad cele mai căutate sunt garsonierele, prețul de închiriere mediu pentru o garsonieră depășind pragul de 200 de euro pe lună, conform analizelor făcute de site-urile de profil.

La început de an, în Arad o garsonieră se închiria în medie cu 180 de euro, însă în iulie prețul unei astfel de chirii a urcat până la 225 de euro, creșterea fiind așadar de 25,5%. În cazul apartamentelor cu două camere, chiriile pare să fi rămas neschimbate, o chirie în medie fiind evaluată la 350 de euro-lună. Creșteri au mai fost raportate și la apartamentele de trei camere. În acest caz chiriile s-au majorat de la 450 de euro/lună până la 510 euro/lună, creșterea fiind de 13,3%.

Chiriile din Arad rămân, așadar, în marja chiriilor din regiune. Vorbim de chirii similare și în Oradea, dar și în Timișoara. Totuși, trebuie ținut cont că aceste date analizate sunt doar până în luna iulie, iar atât în Timișoara cât și Oradea chiriile au crescut foarte mult în toamnă, odată cu începerea anului universitar.

La nivel național în cazul garsonierelor evoluția a fost de +8,8%, apartamentele cu două camere sunt mai scumpe la închiriat cu 2,2%, iar la cele cu trei camere chiriile sunt cu 4,2% mai mari. /P.3

Final de mandat la Consiliul Judeţean

Prima ediție a Zilelor Județului Arad a prilejuit și marcarea festivității de final de mandat a actualilor consilieri județeni. Președintele Iustin Cionca le-a mulțumit fiecărui ales în parte și a acordat fiecărui consilier județean câte o plachetă. O parte dintre ei se vor întoarce, însă, în mandatul 2024-2028, după ce s-au aflat din nou pe listele pentru Consiliul Județean, liste care au fost votate la alegerile locale din iunie. FOTO: CJA

Călin Bibarţ FOTO: FAN

Consilierii au fost dojeniţi de primar

ARAD. Edilul Aradului, Călin Bibarț, le-a atras atenția membrilor CLM asupra prezenței la ședințe: „să știți că sistemul online este excepția, nu regula”, după ce la ultima ședință sala a fost mai mult goală. /P.3

ARJOB FOTO: JA

ARJOB, vineri şi sâmbătă, la Teatru

ARAD. Organizat de Jurnal arădean și aradon.ro, ARJOB este unul dintre cele mai importante evenimente dedicate pieței muncii din Arad. Ajuns la cea de a noua ediție, târgul se va desfășura vineri și sâmbătă. /P.5

Comerţul cu flori de Ziua Morţilor

ARAD. Primăria Municipiului Arad a stabilit amplasamentele pentru desfășurarea comerțului ambulant cu flori în zona cimitirelor, în perioada 1-3 noiembrie 2024. În total, municipalitatea arădeană pune la dispoziție 8 amplasamente cu 126 de locuri, situate în preajma cimitirelor. /P.5

Doreşte să intre la guvernare

ARAD. Președintele UDMR, Kelemen Hunor, a declarat că UDMR își dorește să intre la guvernare după alegeri și în acest sens a făcut un diagnostic al societății și a pregătit un program. /P.4

Mircea Rednic FOTO: FAN

S-a protejat, nu a mințit

ARAD. Până la urmă, adevărul a ieșit la iveală, semn că Rednic a mințit atunci când a declarat că nu a avut nicio intervenție pe inimă. El zice că doar s-a protejat. I s-au montat alte trei stenturi, lucru recunoscut după meciul cu Petrolul. /P.7

Un nou pod FOTO: CFR

Apare un nou pod peste Mureş

ARAD. Lucrările avansează la un nou pod peste Mureș, de această dată unul feroviar. Au fost forați deja pilonii viitorului pod. /P.6

Poliţiştii cu şpaga, tot sub control judiciar

Polițiștii de la Permise, acuzați că luau bani de la cei care dădeau examenul auto, rămân tot sub control judiciar.

ARAD. Polițiștii din cadrul Serviciului Public Comunitar Regim Permise de Conducere și Înmatriculare Vehicule Arad, acuzați de DNA Timișoara că primeau mită pentru a închide ochii la neregulile comise de elevii școlilor de șoferi în timpul examenelor practice, rămân sub control judiciar, măsură sub care vor fi judecați și pe mai departe. La sfârșitul lunii septembrie, Tribunalul Timiș, instanța care a preluat acest dosar pentru judecare, a decis să prelungească pentru 60 de zile mandatele de control judiciar atât pe numele polițiștilor șpăgari, cât și pe numele instructorilor care intermediau mita între elevi și examinatori. Toți cei nouă inculpați din acest dosar s-au ales cu control judiciar prelungit până în 17 noiembrie, dată până la care se va face o nouă analiză referitoare la măsura preventivă.

Polițiștii de la Permise nu au fost de acord cu decizia Tribunalului Timiș și au atacat-o la Curtea de Apel Timișoara. Nici această instanță nu le-a dat, însă, câștig de cauză, menținând hotărârea Tribunalului. /P.6

Delegaţie din Franţa, la Arad

ARAD. Cu prilejul Zilelor Județului Arad, la CJA a venit în vizită o delegație din Franța, din Seynod, comună înfrățită cu orașul Ineu. Oaspeții francezi au fost însoțiți de reprezentanți ai administrației din Ineu și au fost primiți de Iustin Cionca. /P.5

175 de ani de la Revoluţia Maghiară

Comunitatea maghiară a marcat și în acest an ziua de 6 octombrie prin ceremonii speciale, încheiate în Parcul Reconcilierii. An de an, maghiarii arădeni îi comemorează pe cei 13 generali martiri ai Armatei Revoluționare Maghiare de la 1849. Cei 13 au fost executați la Arad, iar în memoria lor se organizează comemorări specifice în fiecare an. Manifestările au încheiat și Zilele Maghiarilor din Arad, desfășurate timp de două săptămâni. FOTO: FAN

Târgul Locurilor de Muncă
Arad JOB Expo
ArJOB 2024
Ediția a IX-a
■ vineri, 11 octombrie 2024, 10-18
■ sâmbătă, 12 octombrie 2024, 10-16
▶ 11-12 octombrie 2024 ▶ Teatrul I. Slavici Arad
INTRAREA LIBERĂ!

Remember: 8 octombrie

1754 A murit Henry Fielding, scriitor englez (n. 1707)

1889 S-a născut Nina Arbore, pictoriţă, graficiană româncă (d. 1942)

1892 S-a născut Marina Ţvetaeva, poet rus (d. 1941)

1895 S-a născut Juan Perón, preşedinte al Argentinei (d. 1974)

1910 Se naşte atletul canadian Ray Lewis (d. 2003)

1910 S-a născut Kirk Alyn, actor american (d. 1999)

1914 A murit Dimitrie A. Sturdza-Miclăuşanu, istoric şi politician român (n. 1833)

1923 S-a născut Ion Voicu, violonist român (d. 1997)

1939 A murit George Mihail Zamfirescu, scriitor român (n. 1898)

1939 Germania anexează Vestul Poloniei în cel de al doilea război mondial

Adela Popescu FOTO: FACEBOOK

1947 S-a născut Monica Pillat, prozatoare şi poetă românca

1960 S-a născut Daniela Gaftea, pictoriţă românca

1967 Liderul Che Guevara şi oamenii lui au fost capturaţi în Bolivia

1970 S-a născut Matt Damon, actor britanic

1986 S-a născut **Adela Popescu,** actriţă şi interpretă românca

2008 A murit George Emil Palade, om de ştiinţă american de origine română, laureat al premiului Nobel pentru Medicină (1974) (n. 1912)

Reţeta zilei

Farfalle carbonara

INGREDIENTE. 150 g farfalle, 150 ml smântână, 70 g bacon, tăiat cubuleţe, 400 g legume congelate, 1 lingură ulei de măsline, 80 g parmezan, 450 ml supă de legume, piper, sare, 2 ouă, 1 lingură ierburi aromatice.

MOD DE PREPARARE. Încinge cuptorul la 180 grade aer recirculat. Amestecă smântâna, supa de legume şi ouăle. Adaugă pastele farfalle, legumele congelate, cubuleţele de şuncă, precum şi ierburile şi amestecaţi-le. Condimentează cu sare şi piper. Unge o formă de sufleu cu ulei de măsline. Toarnă masa de paste şi presară parmezan deasupra.

Coace sufleul 30-35 minute până se rumeneşte.

POFTĂ BUNĂ!

Pentru mai multe reţete intră pe www.culinar.ro

Horoscop

BERBECUL (III.21.-IV.20.)
În această perioadă ai toate şansele să experimentezi nivelul de intimitate şi creştere personală care te face să te simţi iubit şi văzut. Cum îţi defineşti propriile standarde de relaţie? Enumeră-le şi analizează modul în care se aliniază cu dorinţele tale.

TAURUL (IV.21.-V.20.)
Când conştientizezi mai mult sistemul de valori, eşti mai capabil să te pui în acord cu oportunităţile care se aliniază cu direcţia ta şi să exerciţi puterea de a spune „nu" celor cu care nu rezonezi. Vezi ce oportunităţi se aliniază cu valorile şi direcţia ta şi acţionează în consecinţă.

GEMENII (V.21.-VI.21.)
Cine din viaţa ta te inspiră cel mai mult? Cum poţi căuta noi oportunităţi de colaborare cu aceşti oameni importanţi? Fii mai atent la ceea ce se întâmplă în jurul tău şi gândeşte-te pe termen lung la oportunităţile pe care le poţi avea.

RACUL (VI.22.-VII.22.)
A venit timpul să ţii cont de faptul că următorul punct de creştere cere să ieşi din zona ta de confort pentru a vedea ce posibilităţi se află dincolo de limitele impuse. Care este primul pas pe care îl poţi face pentru a aduce o schimbare semnificativă în mediul tău, acasă?

LEUL (VII.23.-VIII.23.)
Aceasta este o perioadă în care nu trebuie deloc să te grăbeşti. Pune mai multă valoare pe cuvintele tale, astfel încât să poţi exprima pe deplin ceea ce ai în minte. Vezi ce ai învăţat din experienţele trecute despre stilul tău de comunicare.

FECIOARA (VIII.24.-IX.23.)
Cum te simţi atunci când cei din jur sunt dispuşi să îţi ofere ajutorul şi susţinerea lor? Vezi cum poţi deveni mai deschis la asta şi identifică un obiectiv la care lucrezi în prezent. Cum îi poţi implica pe alţii în acest proces pentru a-l realiza mai eficient?

BALANŢA (IX.24.-X.23.)
Această transformare personală este aici pentru a te ajuta să renunţi la ceea ce nu eşti, astfel încât să poţi deveni cine ai fost întotdeauna, dar cu mai multă încredere. Renunţă la orice percepţie falsă de sine şi încearcă să te iubeşti mai mult.

SCORPIONUL (X.24.-XI.22.)
Atunci când dorinţele tale sunt create din suflet, probabil că vei experimenta oportunităţi rapide care îţi ies în cale şi nu vei simţi că trebuie să dărâmi uşile pentru a le realiza. Acestea gravitează pur şi simplu în mod natural către tine.

SĂGETĂTORUL (XI.23.-XII.21.)
Profită din plin de tot ceea ce îţi iese în cale. Uită de trecut şi dă deoparte regretele pe care le ai în legătură cu anumite situaţii sau persoane. Aceste lucruri nu te ajută deloc în creşterea pe care ţi-ai propus să o ai în perioada care urmează.

CAPRICORNUL (XII.22.-I.20.)
Fii îndrăzneţ pentru că nu e momentul să îţi faci griji cu privire la „reguli". Vezi care sunt planurile pe care le ai, pentru a explora domenii noi de activitate, în ciuda oricăror limitări percepute de tine sau de cei din jur.

VĂRSĂTORUL (I.21.-II.20.)
Ce valori de bază ai în relaţiile tale şi cum se aliniază ele cu cine eşti în momentul de faţă? Pune mai mult accent pe ceea ce simţi şi trăieşti şi vezi ce schimbări ai nevoie să faci pentru a obţine tot ceea ce ţi-ai propus.

PEŞTII (II.21.-III.20.)
Poţi avea parte de o experienţă care îţi împinge maturitatea şi creşterea în modul în care abordezi relaţiile. Universul te poate ajuta să renunţi la orice acţiuni toxice din partea ta, astfel încât să te poţi simţi mai puternic şi mai în siguranţă în parteneriatele tale.

Întreruperi de curent

Marţi, 08 octombrie 2024. În municipiu – h. 9:00 -17:00 – Şezătorii, A. Purice, G Bruno, I. Cosânzeana, Haşdeu, Muşeţel, Socului, N. Oncu, I. Felea, C. Brâncoveanu, I. Fluieraş, Baba Novac, C-tin Brâncuşi, Calea Timişorii, Ogorului.

În judeţ – h. 9:00 17:00 – Nădab(p), Socodor(p), Chişineu-Criş, Seleuş(p), Căprioara(p), Ineu.

Citire apometre

Marţi, 08.10.2024. Arh. M. Tabacovici, Petalelor, Berzei, Ioan Paun Pincio, Titan, Diaconul Coresi, Miraj, Gheorghe Sion, Basarab I, Eroilor, Nicolae Horga, Gladiolelor, Constantin Gurban, Lucernei, Maciesului, Furnicii, Posada, C. D. Loga, Gutuilor, Banatului, Mr. Nicolae Daraban, Teodor Maris, OvidiuRadu De La Afumati, Trompetei, Diogene, Cezar, Memorandului, Infanteriei, Micşunelelor, Achile, Hector, Cetăţii, Spartacus, Ilie Minea, Vasile Bogrea, Vasile Pârvan, Nicolae Densuşianu, Gladiator, 13 Martiri, Eugen Popa, Corabiei, Troiei, Badea Cârţan, Ciocârliei, Bârsei, Panait Cerna, Remus, Putnei, Grigore Ureche, Salciei, Moşilor, Căminului, Veronica Micle, Sava Tekelia, Emil Gârleanu, Piaţa Sârbească, Iakob Cardos, Nicola Alexici, Trandafirilor, Preparandiei, Dornei.

Pieţe şi târguri

Astăzi este zi de piaţă la Sebiş, Almaş, Apateu, Semlac, Sântana, Şilindia, Vârfurile. **Târguri săptămânale se desfăşoară astăzi la** Chişineu-Criş, Almaş, Şilindia şi Vârfurile.

Mâine, miercuri, va fi zi de piaţă la Pâncota, Beliu, Buteni, Şiclău, Macea, Vânători, Pecica, Şiria şi **zi de târg la** Beliu şi Buteni.

Sănătate

· **Policlinica DR. TURCIN, oferă:** Cardiologie (EKG, Ecografie cardiacă, Doppler vascular, Holter EKG si TA, Test de efort), Oftalmologie (chirurgie pol anterior; CV computerizat; optică medicală), **NOU–OZONOTERAPIA,** ORL (videoendoscopie), Pneumologie, Neuropsihiatrie, Medicină de familie, Ecografii generale. **Telefon: 0257/285510, www.policlinica-turcin.ro**

· **Farmacia GLYKON–UTA**, Bl U 6 (vis-a-vis de biserica în construcţie). Deschis zilnic: luni-vineri 07.00 -21.00 sâmbătă şi duminică 08.00-18.00. **Telefon: 0257/241197.**

Sudoku

REGULI: În fiecare bloc sunt câteva cifre între 1 şi 9, stabilite dinainte. Acestea trebuie completate cu cifrele lipsă, în aşa fel încât fiecare număr să figureze o singură dată. De asemenea, cifrele de la 1 la 9 trebuie să figureze o singură dată atât pe rândurile orizontale cât şi pe coloanele verticale ale celor nouă blocuri luate împreună.

ÎNCEPĂTORI

					8		1	
	6			3				
7	5							6
						9	3	
4	9					8		7
								2
6		4						
2	3			7		5	6	
	1				9			8

AVANSAŢI

				3				6
7				1	4			
	2		6					
	9	2						7
4						1	3	
							6	
		5			3	7	8	
3			7					
	8			5	9			4

Soluţiile jocurilor din numărul precedent:

ÎNCEPĂTORI

3	1	2	4	7	6	9	5	8
8	5	4	9	2	3	1	6	7
9	6	7	1	5	8	3	4	2
7	9	5	2	3	4	8	1	6
2	3	6	8	9	1	5	7	4
1	4	8	7	6	5	2	3	9
6	2	3	5	4	9	7	8	1
5	8	9	6	1	7	4	2	3
4	7	1	3	8	2	6	9	5

AVANSAŢI

2	1	9	8	5	6	3	4	7
6	8	3	4	9	7	1	2	5
4	5	7	1	2	3	8	6	9
5	2	1	9	7	4	6	8	3
3	7	4	5	6	8	2	9	1
8	9	6	3	1	2	7	5	4
9	4	2	7	8	1	5	3	6
7	6	5	2	3	9	4	1	8
1	3	8	6	4	5	9	7	2

„Jurnal arădean" vă ascultă

Pentru sesizări Difuzare sună la telefon: 0257.241.151

De luni până joi, între orele 11.00-13.00, la telefonul 0257.212.055.

ARAD. Doamna **P. Maria,** din Arad, le transmite celor de la CTP să schimbe ceva în noul mers al tramvaielor. „Nu cred că este o idee bună ca tramvaiele 3, 7 şi 18 să aibă capăt de linie, la Căpitan Ignat sau depoul UTA. De ce nu merg ele pe ambele sensuri, prin cartierele ALFA şi Confecţii? Cred că ar fi mult mai util pentru călători să se întâmple aşa. Nu pentru confortul acestora trebuie lucrat? Nu mai vorbesc despre faptul că unii dintre semenii noştri cred că e o adevărată harababură, unii nu ştiu care şi unde merge" - spune doamna Maria.

Domnul **O.M.,** din Arad, le readuce aminte celor care se ocupă de securitatea noilor module de colectare selectivă că lucrurile sunt departe de a fi în regulă. „Pentru ce s-au făcut atâtea investiţii, dacă ele sunt degeaba? Proiectul Primăriei s-a dorit unul excelent, dar observ că este implementat doar de dragul de a fi ceva nou. Cartelele sunt degeaba, se deschide şi fără ele, aşa că oricine poate arunca gunoi. Chiar şi din alt cartier. Păcat..." - spuune cititorul nostru. **JA-L.S.**

Vremea

Marţi, 8 octombrie

www.aradon.ro

16° LA ORA 6 — temperaturile se vor situa între 15 şi 16 grade. Vântul va sufla cu 10 km/h dinspre S.

24° LA ORA 18 — temperaturile se vor situa între 23 şi 24 de grade. Vântul va sufla cu 12 km/h dinspre SSV.

Ziua precedentă

Arad	10/18	Umiditate:	45%
Lipova	10/18	Presiune:	1017 mb
Chişineu-Criş	10/18	Precipitaţii:	2%
Săvârşin	9/17	Vânt:	8 km/h
Sebiş	9/17	Direcţie vânt:	ESE

Azi

Temperaturile se vor situa între 15 şi 24 grade. Vântul va sufla cu 12 km/h, dinspre SSV.

Soarele

Răsare: 07:41
Apune: 19:02

FAZELE LUNII

2.10 · 10.10 · 17.10 · 24.10

MARŢI	MIERCURI	JOI	VINERI
15° 24°	13° 21°	15° 25°	9° 18°
însorit	ploaie	noros	averse

Calendar

Biserica ortodoxă: Sfânta Pelaghia
Biserica greco-catolică: Sf. cuv. Pelaghia
Biserica romano-catolică: Ss. Ioan Calabria, pr.; Pelagia, fc. m.

Prognoză pentru trei zile

Temperaturile minime vor fi cuprinse între 9 şi 15 grade, iar cele maxime între 18 şi 25 grade.

Temp.minime: 9 - 15°C
Temp.maxime: 18 - 25°C

JURNAL ARĂDEAN
B-dul Revoluţiei nr. 62, Arad
Nr. ISSN: 1220-7489

BRAT Auditat de BRAT
Reclamaţii difuzare: 0257.241.151

Şef departament publicitate şi departament difuzare: Cristian Sulinţan
Marea publicitate: 0257.280904
Mica publicitate: 0257.210775; B-dul Revoluţiei, nr. 62
Tiparul executat la: Mediaworks Hungary Zrt., 6729, Szeged

Redactor şef: Flavius Ştefcu Responsabil de număr: Leo Sfâra
Departamente: Eveniment: Alin Gherasim; Sorina Ambruş; Economic: Andreea Pintea; Social: Diana Duţu; Sport: Daniel Scridon, Leo Sfâra; Andreea Vlase; Cultură: Eugen Rogojan.
Tehnoredactare: Ghizela Şerban, Munteanu Daniel.
REDACŢIE: tel. 0257.212.055; e-mail: redactia.jurnalaradean@informmedia.ro, adevaruldearad@informmedia.ro, publicitate.jurnalaradean@informmedia.ro, publicitate.adevarul@informmedia.ro

Chirii record la garsoniere

ARAD. Piața închirierilor are și oferte ... de top, în Arad. Vorbim de chirii ce depășesc o mie de euro pe lună, desigur în aceste cazuri fiind vorba de apartamente cu 5 camere sau situate în zone exclusiviste. Iată câteva exemple: apartament de 5 camere în zona ultracentrală - 1.200 euro/lună, penthouse în Subcetate, 3 camere - 1.200 euro/lună, apartament de 5 camere în Palatul Bohus - 1.200 euro/lună.

Cei care ar dori să închiriere o casă pentru locuit trebuie să știe că prețurile chiriilor în aceste cazuri sar de 2.500 de euro/lună, în funcție de amplasarea locuinței, numărul de camere și desigur facilitățile de care beneficiază. **JA-A.P.**

Se caută preoți pentru patru parohii din Arad

Potrivit Arhiepiscopiei Aradului, patru parohii sunt vacante în acest moment în județul nostru.

ARAD. Arhiepiscopia Aradului a făcut publică lista actualizată a parohiilor vacante din județul Arad. Doar una dintre ele a fost vacantată recent, la final de septembrie: Parohia Șicula din Protopopiatul Ineu. Încă una e vacantă din vară: Parohia Vidra cu filia Măgulicea, din Protopopiatul Sebiș. Parohia Corbești din Protopopiatul Lipova a fost declarată vacantă în toamna anului trecut, în timp ce Parohia Belotinț, tot din Protopopiatul Lipova, e vacantă din septembrie 2022.

Deși nu foarte însemnate numeric, comunitățile ortodoxe din ultimele trei localități, își așteaptă cu speranță păstorii. La Belotinț, 180 de enoriași din 75 de familii nădăjduiesc să dobândească cât mai curând un preot paroh; acesta va avea la dispoziție atât biserică, cât și casă parohială. Aceeași „ofertă" e valabilă și în Parohia Corbești, formată din 48 de familii cu 140 de credincioși ortodocși. Parohia Vidra dispune doar de biserică, însă cei 300 de enoriași îl așteaptă cu nerăbdare pe preotul care să le îngrijească sufletele.

Proaspăt vacantată, Parohia Șicula deservește nu mai puțin de 1.400 de enoriași provenind din 400 de familii. Viitorului preot paroh i se pun la dispoziție atât biserică, cât și casă parohială.

Potrivit Arhiepiscopiei, pentru toate cele patru parohii vacante pot opta fii duhovnicești din cadrul Eparhiei Aradului, care întrunesc condițiile statutare. Dosarele de candidare se vor depune până la data de 22 octombrie 2024. Detalii suplimentare se pot obține la Secretariatul instituției și la Sectorul bisericesc. **JA-D.D.**

Consilierii locali municipali, dojeniți de primarul Bibarț

Edilul le-a atras atenția membrilor CLM asupra prezenței la ședințe: „să știți că sistemul online este excepția, nu regula".

Sală aproape goală la ședința CLM de vineri FOTO: F.M.

ARAD. A fost cam pustiu vineri dimineață, în Sala Ferdinand a Palatului Administrativ, cu ocazia desfășurării ședinței extraordinare a Consiliului Local Municipal. Pe lângă primarul Călin Bibarț, viceprimarul Lazăr Faur și președinta de ședință Antoanela Naaji (aflați, toți, în prezidiu), la ședință au participat (fizic) doar cinci consilieri locali: Liliana Waas, Florin Mariș, Ioan Găman (de la PNL), Cosmin Buruc (PSD) și Cristian Galea (PMP). Asta în condițiile în care Consiliul Local al Municipiului Arad e format din 23 de membri. Mai toți ceilalți au participat online la ședință - o variantă mult mai comodă, devenită accesibilă din timpul pandemiei COVID.

Nu e o premieră, situația s-a tot repetat în ultima perioadă de timp. Însă ea nu a fost deloc pe placul primarului Călin Bibarț, care i-a dojenit pe aleșii aflați la final de mandat. Imediat după intonarea imnului de stat (care a deschis ședința), edilul a preluat microfonul, făcând „o mică subliniere pentru toți domnii consilieri și doamnele consiliere: să știți că sistemul online este excepția, nu regula. Cu tot dragul și cu tot respectul: nu mi se pare normal - uitându-mă în sală - ca un întreg grup politic - și văd USR-ul - să nu fie prezent. Valabil și pentru alți colegi. Putem face o statistică să vedem cât au stat în online și cât sunt cu prezență fizică. Să știți că sunt primării în țară care nu mai acceptă online-ul. Atunci când ceri votul oamenilor, știi că va urma nu doar plicul lunar, ci și o prezență. Așa și mie mi-ar conveni, și domnului viceprimar, și doamnei secretare să stăm cu telefonul în mână, în pijama. Nu vreau să supăr pe nimeni, dar vreau să subliniez încă o dată că modul de a relaționa la ședințele de consiliu în mod online nu trebuie să devină o regulă, ci doar o excepție. Toată lumea poate să înțeleagă... mai ales că sunt și ședințe anunțate cu doar cinci zile înainte... dar prezența, în mod normal, trebuie să fie în sală. Mulțumesc pentru înțelegere. Nu o luați ca o supărare, ci doar o subliniere: rămânem pe regula cu prezența în sală" - a conchis primarul Călin Bibarț. Mesajul său trebuie recepționat mai ales de consilierii locali municipali din viitorul mandat. **JA-D.D.**

> Atunci când ceri votul oamenilor, știi că va urma nu doar plicul lunar, ci și o prezență
> **CĂLIN BIBARȚ**

Târgul Locurilor de Muncă
Arad JOB Expo

ArJOB 2024

Ediția a IX-a

- vineri, 11 octombrie 2024, 10-18
- sâmbătă, 12 octombrie 2024, 10-16

▶ 11-12 octombrie 2024 ▶ Teatrul I. Slavici Arad

INTRAREA LIBERĂ!

JURNAL ARĂDEAN

Hunor: „UDMR doreşte să intre la guvernare”

Preşedintele UDMR, Kelemen Hunor, a declarat că UDMR îşi doreşte să intre la guvernare după alegeri şi în acest sens a făcut un diagnostic al societăţii şi a pregătit un program.

Kelemen Hunor doreşte intrarea la guvernare FOTO: FAN

ARAD. Kelemen Hunor a declarat, duminică, într-o conferință de presă la Arad, că UDMR a făcut diagnosticul societății și a stabilit care sunt problemele cele mai importante.

„Am pregătit un program politic, program electoral, dar nu neg că este, de fapt, și un program de guvernare, fiindcă după alegerile parlamentare (avem - n.r.) această dorință de a face parte din Executiv, o dorință a fiecărui partid, a fiecărei formațiuni politice, o dorință legitimă și este și dorința noastră, dacă vom avea susținerea electoratului nostru și dacă vor fi condiții pentru a face parte din Executiv într-o perioadă extrem de dificilă pentru România, cu provocări uriașe și cu o situație bugetară nu prea bună”, a spus liderul UDMR. El consideră că una dintre problemele cele mai mari ale țării este cea demografică.

„Este, pe termen lung, cea mai mare provocare pentru România. Cam de trei ani vorbesc despre această problemă, de această provocare și spun că, după toate calculele, dacă continuăm trendul, undeva în 2050, România va avea sub 15 milioane de locuitori. Nu asta este problema cea mai mare, ci structura de vârstă, fiindcă va fi o societate îmbătrânită și nu poate fi susținută de forța de muncă, nici un sistem social, nici sistemul de pensii, sistemul de sănătate. De aceea suntem în ultima clipă, în ultimul ceas, avem nevoie de politici pe termen lung, pe termen foarte lung, prin care să încercăm să ținem oamenii acasă, pe pământul lor natal, să susținem natalitatea, să susținem tinerii”, a mai spus liderul UDMR.

Țara este în această situație - consideră Kelemen Hunor - pentru că „oamenii au pierdut speranța” în raport cu statul.

„Oamenii simt că instituțiile statului nu au încredere în ei și nici oamenii nu au încredere în stat (...). Pe cetățeni îi supără serviciile sau lipsa serviciilor, aroganța, nedreptatea și această birocrație și suprareglementare cu care se confruntă fiecare om aproape în fiecare zi”, a susținut el.

Președintele UDMR a adăugat că problemele demografice afectează atât maghiarii din țară, cât și societatea în ansamblu. **SURSA: AGERPRES**

Politic

Falcă: „47.000 de semnături pentru Ciucă”

Preşedintele PNL Arad spune că locuitorii judeţului nostru au semnat în număr mare pentru susţinerea lui Nicolae Ciucă.

ARAD. 47.000 de semnături au fost strânse de către PNL Arad pentru susținerea candidaturii lui Nicolae Ciucă la președinția României. Gheorghe Falcă, președintele PNL Arad, a subliniat:

„Mulțumim arădenilor care au semnat pentru viitorul președinte al României. 47.000 de arădeni au înțeles de ce Nicolae Ciucă este OMUL potrivit pentru a fi următorul președinte. 47.000 de arădeni au semnat pentru ca PNL să conitnue dezvoltarea României. Le mulțumesc tuturor celor care au înțeles că Nicolae Ciucă este cel mai potrivit președinte pe care l-ar putea avea România în actualul context internațional. Nicolae Ciucă are pregătirea și experiența necesară pentru a gestiona problemele de siguranță națională, poate să gestioneze crize și este un OM CORECT. Candidatul PNL și-a slujit cu onoare și credință țara, așadar să nu aveți vreo urmă de îndoială: Nicolae Ciucă va pune întotdeauna interesul național deasupra interesului personal! Acum, ne pregătim de bătălia electorală între marele partid de dreapta: PNL și PSD. Este clar că România are nevoie de o nouă viziune de dreapta și de o persoană pregătită să o realizeze. Cu toții ne dorim o Românie prosperă și sigură, o Românie capabilă să-și țină cetățenii în siguranță, o Românie a valorilor, a respectului pentru educație, pregătire, seriozitate, profesionalism, performanță”.

Gheorghe Falcă a mai spus: „Atunci când PNL a fost la Guvernare, Aradul a avut de câștigat, prin susținerea financiară a proiectelor județului nostru. Aradul a fost respectat întotdeauna de PNL, iar parlamentarii PNL Arad au luptat pentru Arad și arădeni. Îndemnul meu pentru cei care doresc dezvoltarea Aradului este să susțină PNL, atât în alegerile parlamentare cât și la cele prezidențiale. România merită și trebuie să aibă o Guvernare și un Președinte de dreapta”. **JA-A.G.**

Susţinere pentru Nicolae Ciucă FOTO: FAN

Politic

Glad Varga: „Agricultorii vor primi sprijin de la Guvern”

Fermierii români vor fi sprijiniţi de Guvernul României pentru pagubele produse în urma calamităţilor naturale suferite de aceştia.

ARAD. „În ședința de Guvern din 2 octombrie 2024, a fost aprobată alocarea sumei de 2 miliarde lei, din Fondul de rezervă bugetară, Ministerului Agriculturii și Dezvoltării Rurale pentru a sprijini cei peste 230.000 de fermieri afectați de seceta severă din perioada septembrie 2023 - august 2024” a ținut să precizeze deputatul PNL Glad Varga Compensațiile sunt destinate fermierilor ale căror culturi de grâu, porumb, orz și alte culturi esențiale au fost grav afectate. „Pe lângă aceste compensații, fermierii vor beneficia de sprijin pentru costurile cu motorina, tot în ședința de Guvern menționată fiind promovat un proiect de hotărâre prin care se suplimentează fondurile pentru subvenția la motorină cu 192 milioane lei, ducând totalul alocat pentru această subvenție la 462,5 milioane lei în 2024. De prevederile ajutorului de stat urmează să beneficieze un număr mediu de peste 17.000 de fermieri”, a completat deputatul arădean.

Măsurile sunt menite să atenueze impactul secetei asupra producătorilor agricoli și să sprijine relansarea activităților agricole. **JA-A.P.**

SOLUȚIA INTEGRAMEI DIN NUMĂRUL PRECEDENT

B ■ C ■ CUM ■ R ■ F ■ TOMATE ■ IRITAT ■ IARA ■ FRAGI ■ A ■ SARM ■ RE ■ SI ■ ST ■ I ■ CIRESE ■ DECI ■ CI ■ NAS ■ SB ■ RAC ■ MR ■ STACOJII ■ SPUSA ■ RUBIN ■ B ■ USA ■ VID ■ NISE ■ PRINTI ■ ONDINA ■ PAGINA ■ OU ■ EG ■ P ■ RO ■ RAR ■ CAPSUNI ■ TAU ■ SN ■ MAC ■ LAS

Politic

Wiener: „Politizarea CCR: ogoare pârjolite, fântâni otrăvite”

Deputatul USR Arad, Adrian Wiener, este de părere că anularea candidaturii Dianei Şoşoacă la Preşedinţie este „o subminare brutală a încrederii românilor în statul de drept”.

ARAD. Parlamentarul USR Arad, Adrian Wiener, transmite că „pentru Ciolacu și PSD România este o tinichigerie, iar CCR ciocanul cu care modelează democrația după bunul plac”. Wiener face referire la decizia Curții Constituționale de a respinde candidatura Dianei Șoșoacă la Președinția României. „Votul e doar un ingredient, nu cel principal - se presară pe ici pe colo pentru a mima autenticitatea. Ciolacu și-l dorește pe Simion în turul 2. Asta e strategia - un nou tur 2 Iliescu - Vadim. O canalizare - artificială de data asta - a intenției de vot. Nu mă identific absolut deloc cu niciunul dintre mesajele Dianei Șoșoacă. Consider că este un personaj toxic. Este antiteza crezului meu politic. Poziția fermă anti-UE, excepționalismul etnic, izolaționismul, mesajele explicit pro-ruse; ieșirea din NATO în cel mai critic moment geo-strategic poate pentru România după al doilea război mondial; antivaccinismul militant responsabil de mii și mii de decese. Toate acestea. Însă anularea candidaturii la președințe este o subminare brutală a încrederii românilor în statul de drept. Și o dovadă clară a necesității reformei constituționale și a depolitizării CCR. Manipularea în asemenea hal a instituțiilor, ingineria socială atât de agresivă aduce a pakistanizare. Ciolacu și Ciucă lasă în urmă o democrație pârjolită; fântânile AEP și CCR otrăvite. Poate fi totuși momentul acela pe care mulți români îl așteaptă - momentul în care PNL să nu mai fie spectator și chiar complice la maltratarea democrației în România. Să renunțe la orgolii și la miopia politică; să înțeleagă momentul politic critic prin care trece această țară. Să susțină candidatura Elenei Lasconi și, cu siguranță, un guvern de dreapta, reformist. Nu mai e doar despre algoritmul de împărțire a accesului la resurse. Ci despre noi toți și viitorul acestei țări.

Elena Lasconi este candidatul de dreapta cu cele mai mari șanse”, a transmis Adrian Wiener. **JA-A.P.**

Parlamentarul USR Arad, Adrian Wiener FOTO: FAN

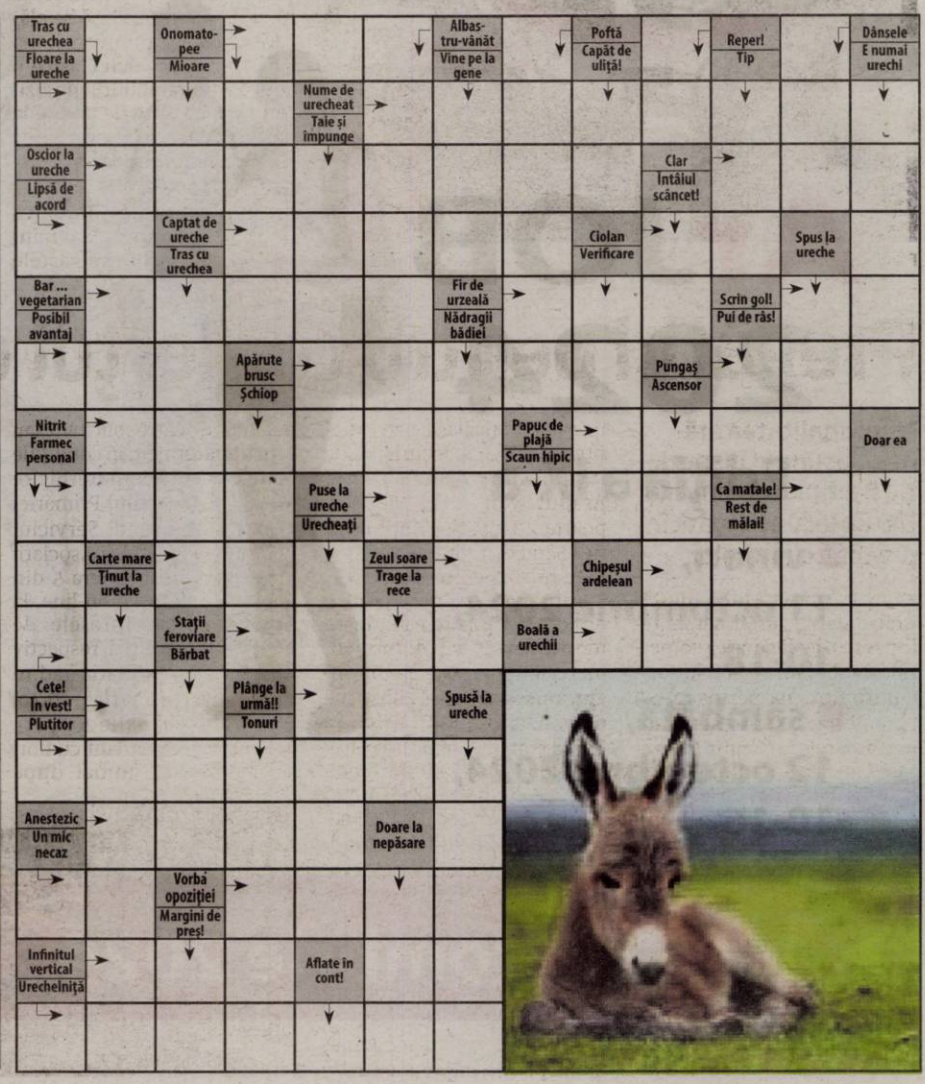

Invitație în excursie pentru pensionari

ARAD. Asociația Județeană de Întrajutorare a Pensionarilor (AJIP) Arad lansează o invitație într-o excursie de o zi. Aceasta e programată în 10 noiembrie 2024 (o zi de duminică) pe traseul Arad - Piatra Scrisă - Oravița - Eftimie Murgu - Cascada Bigăr - Anina - Reșița - Timișoara - Arad. Prețul excursiei este de 150 de lei, tariful incluzând: transport dus-întors cu autocarul, vizitarea celui mai mare complex de mori de apă din România de la Rudăria, a cascadei Bigăr și a mănăstirii Piatra Scrisă.

Cei care doresc să meargă în excursie cu AJIP și doresc detalii suplimentare le pot obține la sediul asociației (zilnic, între orele 10-12, telefon 0257-213224) sau de la: Rozalia Pota (0747-482403), Costică Corodescu (0762-675056), Romulus Muntean (0772-268579) pentru zona Șagu-Vinga.

„Plecarea va fi în 10 noiembrie, ora 8, de la benzinăria Lukoil Aradul Nou - vizavi de fostul service auto. În cazul în care numărul doritorilor este mic, excursia se reprogramează. Persoanele care nu se prezintă la data și ora plecării nu mai pot recupera banii. În caz de îmbolnăviri sau alte situații grave, vă rugăm să anunțați cu cel puțin 72 de ore înainte de plecare, pentru a completa locurile și pentru recuperarea banilor" - precizează Costică Corodescu, președintele AJIP Arad. **JA-D.D.**

Morile de la Rudăria FOTO: FAN

Delegație din Franța, în vizită la Arad

ARAD. Sâmbătă, cu prilejul Zilelor Județului Arad, la Consiliul Județean a venit în vizită o delegație din Franța, din Seynod, comună înfrățită cu orașul Ineu. Oaspeții francezi au fost însoțiți de reprezentanți ai administrației din Ineu și au fost primiți de Iustin Cionca, președintele Consiliului Județean.

„Oaspeții din Seynod au vizitat Consiliul Județean și Târgul de Toamnă pe care l-am organizat cu ocazia Zilelor Județului Arad. A fost un bun prilej de a arăta partenerilor francezi ce înseamnă Aradul, produsele noastre, tradițiile și obiceiurile, la scara întregului județ. Această vizită arată deschiderea noastră spre parteneriate externe, atât la nivel de Consiliu Județean, cât și a fiecărei comunități în parte", a afirmat Iustin Cionca, președintele Consiliului Județean.

Călin Abrudan, primarul orașului Ineu, ne-a declarat: „Colaborarea noastră cu partenerii din Seynod are deja 26 de ani, timp în care am avut un sprijin din partea comunității din Franța în toate domeniile, mai ales în ceea ce privește experiența lor. Acum, ne axăm, în cadrul acestei înfrățiri, pe schimburi culturale și pe schimb de experiență la nivel de copii și tineri. Acești 26 de ani de înfrățire ne-au ajutat mult, mai ales în ceea ce privește mentalitatea occidentală".

Francezi la CJ Arad FOTO: FAN

ARJOB, vineri și sâmbătă, la Teatrul „I. Slavici"

Cea de a noua ediție a târgului locurilor de muncă ARJOB se va desfășura vineri și sâmbătă la Teatrul „I. Slavici".

Arădenii, în căutarea locurilor de muncă FOTO: JA

ARAD. Organizat de Jurnal arădean și aradon.ro, ARJOB este unul dintre cele mai importante evenimente dedicate pieței muncii din Arad. Ajuns la cea de a noua ediție, târgul ARJOB s-a remarcat prin profesionalism, atât din partea angajatorilor cât și din partea celor veniți în căutarea unui loc de muncă.

„Ne-am dorit încă de la prima ediție să spargem tiparele târgurilor de muncă existente și să venim cât mai aproape de arădeni. Provocarea ARJOB este și de parte companiilor, care vin cu prezentări interactive, cu standuri tehnologizate și care încearcă să își atragă forța de muncă disponibilă pe piață printr-o abordare deschisă. Fără doar și poate, găsirea unui loc de muncă ideal nu este ușoară, dar așa cum am spus-o și până acum, la edițiile anterioare, târgul este o șansă pentru a lua pulsul pieței muncii și pentru a cunoaște îndeaproape companiile angajatoare", a transmis Cristian Sulințan, manager publicitate Jurnal arădean.

Partenerul instituțional al evenimentului- Agenția pentru Ocuparea Forței de Muncă Arad - va fi gata să ofere consultanță și sfaturi celor aflați în căutarea unei slujbe. De asemenea, AJOFM Arad va prezenta și lista locurilor de muncă vacante la acel moment în întreg județul și posibilitățile oferite prin rețeaua europeană EURES.

Program și detalii

Târgul ARJOB va avea următorul program: vineri, 11 octombrie 2024 - 10:00 -18:00 și sâmbătă, 12 octombrie 2024 - 10.00 - 16:00. Firmele care doresc să fie prezente pot afla amănunte la numărul de telefon 0720400350 sau la adresa de email: cristian.sulintan@informmedia.ro , precum și pe pagina de Facebook a evenimentului: https://www.facebook.com/events/369072386142864/ 369072389476197/.

Bicentenarul nașterii lui Bruckner, la Filarmonică

ARAD. Bicentenarul nașterii lui Bruckner va fi marcat pe scena Filarmonicii pe 10 octombrie 2024, de la ora 19. Invitat va fi violonistul Gabriel Croitoru.

Ca temă principală a anului 2024, „Bicentenarul Anton Bruckner" îi îndeamnă pe melomani să prospecteze un tărâm sonor inconfundabil, să îi atingă și să îi valorifice profunzimile, iar odată cu Simfonia nr. 4, „Romantica", să se alăture omagiului universal, pe care lumea muzicii clasice îl aduce admirabilului compozitor, la două sute de ani de la nașterea sa.

„Vă invităm, așadar, în seara de joi, 10 octombrie 2024, la ora 19, la o seară simfonică profund romantică, la o reîntâlnire cu una dintre vastele partituri ale maestrului, cu Simfonia nr. 4, în mi bemol major, privită și înțeleasă astăzi ca epitom al romantismului în muzica simfonică universală", scriu cei de la Filarmonica Arad în invitația la concert.

Simfonia va fi prefațată cu un mare favorit al scenelor de pretutindeni, Concertul nr. 1 în sol minor pentru vioară și orchestră de Max Bruch, care va fi ascultat în versiunea inegalabilului Gabriel Croitoru. Vilonistul nu va veni pe scena Filarmonicii arădene cu mâna goală, ci cu vioara Guarnieri, „Catedrala" care i-a aparținut lui George Enescu. La pupitrul orchestrei simfonice se va afla Cristian Neagu.

Născut în 1824, compozitorul austriac Anton Bruckner a ajuns cunoscut drept compozitor abia spre sfârșitul vieții sale, fiind însă considerat unul dintre cei mai importanți și inovatori creatori ai timpului său. Cele mai importante și probabil cele mai cunoscute dintre compoziții ale sale sunt simfoniile de mare amploare. A îmbogățit muzica religioasă cu lucrări importante, incluzând trei mari mise și un Te Deum.

Anton Bruckner (1824-1896) FOTO: FAN

A murit în 11 octombrie 1896, din cauza unei probleme cardiace. A fost înmormântat la 15 octombrie 1896 în Bazilica Mănăstirii Sankt Florian - unde a fost organist timp de zece ani. Sarcofagul său se află sub orga bazilicii și poartă inscripția „Non confundar in aeternum", ultimul rând din Te Deum-ul compus de Bruckner. **JA-E.R.**

Pregătiri pentru comerțul cu flori de Ziua Morților

Municipalitatea arădeană pune la dispoziție 8 amplasamente cu 126 de locuri, situate în preajma cimitirelor.

ARAD. Primăria Municipiului Arad a stabilit amplasamentele pentru desfășurarea comerțului ambulant cu flori în zona cimitirelor, în perioada 1-3 noiembrie 2024. Acestea sunt următoarele: *Cimitir Eternitatea - str. Poetului nr.2-4: poarta I (str. Poetului intersecția cu str. Câmpul Liniștii): 10 locuri; poarta II: 10 locuri; *Cimitir Pomenirea - Calea Bodrogului nr.1: poarta - 20 locuri; *Cimitir cartier Grădiște - Calea Zimandului: poarta I: 10 locuri; poarta II: 10 locuri; *Cimitir cartier Gai - str. Toth Arpad: poartă: 10 locuri; *Cimitir cartier Bujac - str. Dimitrie Țichindeal: poarta I: 8 locuri; poarta II: 8 locuri; *Cimitir cartier Micălaca - str. Mioriței: poarta I: 10 locuri; poarta II: 10 locuri; *Cimitir cartier Aradul Nou - str. Merișor: poarta: 10 locuri; *Cimitir cartier Sânicolaul Mic - str. Ioan Fătu nr.76: poarta: 10 locuri.

Suprafața atribuită pentru un loc de vânzare este de un metru pătrat, iar fiecare comerciant poate ocupa un singur amplasament. „Locurile de vânzare se vor atribui în limita stabilită, în ordinea numerelor de înregistrare a cererilor, pentru producători (cu atestat de producător), cu sediul social în județul Arad. Locurile rămase libere după repartizarea către beneficiarii menționați se pot aloca acelor comercianți care dețin coduri CAEN pentru comerț ambulant cu sediul social în județul Arad" - transmite Primăria.

Cererile de ocupare a domeniului public, împreună cu documentația, se depun direct/personal de către solicitant sau prin împuternicit, în condițiile legii (procură/împuternicire notarială), la sediul Primăriei Municipiului Arad, Serviciul Relații cu Publicul și Asociații de Proprietari (camera 5 din Palatul Cenad) sau on-line, la oricare dintre adresele de e-mail ale instituției, respectiv registratura@primariaarad.ro sau pma@primariaarad.ro, până la 25 octombrie 2024.

Comerțul ambulant cu flori se desfășoară numai după achitarea taxei pentru ocuparea domeniului public la Direcția Venituri din cadrul Primăriei Municipiului Arad.

Flori se pot achiziționa și de la piață FOTO: JA

Dosarul

Documentația pentru obținerea acordului va cuprinde: *cererea tip pentru obținerea acordului de ocupare a domeniului public, care se găsește pe site-ul Primăriei Municipiului Arad, http://www.primariaarad.ro/ și la Serviciul Relații cu Publicul și Asociații de Proprietari (camera 5 din Palatul Cenad) din cadrul Primăriei Municipiului Arad; *copie buletin de identitate sau carte de identitate; *copie Atestat de producător (vizat la zi, fiind autorizat în vederea cultivării florilor); *acte firmă (copie certificat de înregistrare+certificat constatator, emise de Oficiul Registrului Comerțului), conform Legii nr. 265/2022 privind registrul comerțului și pentru modificarea și completarea altor acte normative cu incidență asupra înregistrării în registrul comerțului, cu modificările și completările ulterioare; *procură/împuternicire notarială - în cazul în care solicitantul este diferit de persoana care depune cererea.

Reguli

Potrivit Primăriei Arad, condițiile de desfășurare a comerțului ambulant cu flori, în zona cimitirelor, din perioada 01-03.11.2024, sunt următoarele: *marfa va fi expusă doar în perimetrul locației stabilite; *este permisă doar comercializarea cu flori; *activitatea desfășurată nu va afecta circulația pietonală și auto și nici activitatea specifică zonei (circulația pe pistele de biciclete etc.); *se va respecta curățenia domeniului public afectat; *se va deține la locul de vânzare acordul pentru desfășurarea comerțului stradal, eliberat de Serviciul Dezvoltare Urbană și Protejare Monumente din cadrul Primăriei Municipiului Arad, dovada achitării taxei de ocupare a domeniului public - în original, documentul de identitate al vânzătorului, care să coincidă cu identitatea persoanei menționate în acordul solicitat.

„În cazul constatării nerespectării condițiilor stabilite, acordul se consideră retras de drept" - atenționează reprezentanții municipalității. **JA-D.D.**

JURNAL ARĂDEAN

Permise pe bani FOTO: FAN

Polițiștii cu șpaga, tot sub control judiciar

Polițiștii de la Permise, acuzați că luau bani de la cei care dădeau examenul auto, rămân tot sub control judiciar.

ARAD. În ceea ce privește procesul pe fond, acesta mai are încă de așteptat. Tribunalul Timiș a decis, în luna iulie a acestui an, că rechizitoriul a fost legal întocmit de către DNA Timișoara, iar sesizarea instanței s-a făcut conform legii. Așadar, procesul pe fond poate să înceapă. Numai că această decizie a fost atacată de inculpați, care speră ca procesul de corupție care îi vizează să fie „omorât încă din fașă". Așa că au contestat hotărârea Tribunalului Timiș. Drept urmare, dosarul s-a mutat la Curtea de Apel Timișoara, instanță care va decide, definitiv, dacă procesul își va urma cursul sau nu. Iar, statistic vorbind, cel mai probabil, Curtea de Apel va respinge contestațiile formulate de polițiștii de la Permis, iar în această toamnă ar urma să demareze și acțiunea de judecată.

Sute de euro

Potrivit procurorilor DNA, cei care au instrumentat acest dosar și au întocmit rechizitoriul, cinci polițiști examinatori sunt suspectați că, pentru sume de bani de 200-400 de euro, ofereau permise de conducere „pe bandă rulantă" elevilor școlilor de șoferi care erau dispuși să plătească acestе sume. „În ordonanța procurorilor se arată că în cauză există aspecte din care rezultă suspiciunea rezonabilă ce conturează următoarea stare de fapt: în perioada octombrie 2022 - martie 2023, suspecții, în calitate de polițiști examinatori în cadrul Serviciului Public Comunitar Regim Permise de Conducere și Înmatriculare Vehicule Arad, ar fi pretins și primit de la mai mulți candidați la examenul de permis auto (prin intermediul unor instructori auto) sume de bani cuprinse între 200 și 400 de euro pentru a fi ajutați să promoveze proba practică în vederea obținerii permisului de conducere", spun cei de la DNA.

Cei cinci polițiști examinatori, au încercat, prin avocații lor, să nege faptele de care sunt acuzați, nerecunoscând niciun moment faptul că ar fi încasat bani pentru a „închide ochii" în timpul examenelor de pe traseu. Însă aceștia au fost „îngropați" chiar de unii dintre elevii care au dat bani pentru a obține permisul, dar și de unii instructori, care au recunoscut deja că au intermediat sumele de bani dintre candidați și polițiști. Zeci de elevi și instructori au semnat deja acorduri de recunoaștere a vinovăției cu procurorii DNA, acorduri care au fost admise de instanțe. Așadar, prin această manevră, procurorii Anticorupție s-au asigurat că polițiștii examinatori au comis faptele. **JA-A.G.**

Apare un nou pod peste Mureș, unul feroviar

Se lucrează la podul feroviar peste Mureș, care face parte din mega-proiectul de modernizare a căii ferate Arad-Timișoara-Caransebeș.

Lucrări la noul pod feroviar, peste Mureș FOTO: CFR

ARAD. CFR Infrastructură Timișoara anunță că lucrările avansează pe șantierul lotului 4 din marele proiect de modernizare a căii ferate Arad-Timișoara-Caransebeș, acest lot 4 fiind cuprins între Arad și Ronaț Triaj, din apropierea Timișoarei. Iar una dintre lucrările complexe de pe acest tronson este construirea unui pod feroviar nou peste Mureș, în apropierea celui vechi.

„În cadrul modernizării liniilor dintre stațiile Ronaț Triaj și Arad, s-au proiectat o serie de pasaje, podețe și poduri. Astfel, la km. 2+610, conform proiectului, au început lucrările pentru construirea noului pod peste Mureș, la o distanță de aproximativ 1,3 kilometri față de podul existent", anunță cei de la CFR Infrastructură Timișoara.

Detalii

Reprezentanții Regionalei CFR Infrastructură au oferit și o serie de detalii referitoare la lucrarea care se desfășoară pe cele două maluri ale Mureșului: „Podul este alcătuit dintr-o deschidere de 180 de metri, tip arc metalic cu cale jos cu cuvă de piatră spartă și 9 deschideri de 50 de metri, tip grinzi cu zăbrele cu cuvă de piatră spartă, iar infrastructura acestuia va fi alcătuită din 2 culee și 9 pile".

Potrivit ceferiștilor, lucrările au avansat într-un ritm bun, până în prezent, la viitorul pod. În ceea ce privește culeea 1, s-au forat pilonii, s-a turnat fundația, s-a instalat armătura, iar în momentul de față se finalizează cofragul pe partea stângă. În continuitatea podețului se execută lucrări la terasamentul căii ferate", mai spun cei de la CFR.

Organizarea de șantier de la noul pod FOTO: CFR

160 de km/h

Modernizarea căii ferate Arad-Timișoara-Caransebeș este unul dintre cele mai mari proiecte feroviare la nivel național, implementat cu fonduri europene nerambursabile, în cadrul Programului Național de Redresare și Reziliență. Obiectivul principal al acestui între proiect este creșterea vitezei de circulație pe calea ferată la 160 km/h pentru trenurile de călători și la 120 km/h pentru cele de marfă, precum și introducerea sistemului de siguranță ERTMS (ETCS nivel 2 + GSM-R).

În ceea ce privește lotul 4 al proiectului, respectiv lotul cuprins între Arad și Ronaț Triaj, lungimea traseului este de aproape 55 de kilometri. Licitația pentru modernizare a fost câștigată de Asocierea Webuild SPA-Participazioni Italia SPA-Salcef SPA, valoarea contractului fiind de 2,2 miliarde de lei, plus TVA. În cea ce privește durata de execuție a proiectului, aceasta este de 102 luni, dintre care 42 de luni de proiectare și execuție și 60 de luni de garanție. Teoretic, până în anul 2026, întreaga lucrare, de la Arad și până la Caransebeș, ar trebui să fie finalizată. **JA-A.G.**

Un nou proiect Inform Media Press SRL

Powered by ARAD ONLINE www.aradon.ro BIHOR ONLINE www.bihon.ro TIMIS ONLINE www.tion.ro ERDON

JobsOn.ro

Nu mai aștepta! Caută jobul dorit!
CV-ul tău! Șansa ta!

Portal regional de joburi

www.jobson.ro

Au încercat să ajungă ilegal în Ungaria

Sirienii au fost depistați într-un automarfar înmatriculat în România și care ar fi trebuit să ajungă în Marea Britanie.

NĂDLAC. Polițiștii de frontieră arădeni din cadrul Punctului de Trecere a Frontierei Nădlac II au depistat 25 de cetățeni din Siria și Irak care au încercat să treacă ilegal frontiera în Ungaria, ascunși într-un TIR.

„În data de 07.10.2024, în jurul orei 04:00, la Punctul de Trecere a Frontierei Nădlac II, s-a prezentat pentru efectuarea verificărilor de frontieră, pe sensul de ieșire din țară, un cetățean român, aflat la volanul unui ansamblu rutier înmatriculat în România. Șoferul transporta, conform documentelor de însoțire a mărfii, produse alimentare pe ruta România-Marea Britanie.

În urma efectuării controlului amănunțit al mijlocului de transport, au fost descoperiți, ascunși în semiremorcă, 25 de cetățeni străini.

Persoanele au fost preluate și transportate la sediul sectorului pentru cercetări unde, în urma verificărilor, polițiștii de frontieră au stabilit că sunt cetățeni din Siria și Irak, ce intenționau să treacă în mod fraudulos frontiera", a transmis Poliția de Frontieră.

Polițiștii de frontieră au demarat, în acest caz, cercetări sub aspectul săvârșirii infracțiunilor de trafic de migranți pentru șofer și tentativă de trecere frauduloasă a frontierei de stat pentru cetățenii depistați ascunși, urmând ca la finalizarea acestora să fie dispuse măsurile legale care se impun. **JA-A.P.**

Depistați la frontieră FOTO: FAN

Sport

„A fost un meci nebun, cu 25 de goluri, cum rar se poate vedea

prof. Daniel Mărcuş, antrenor futsal Şoimii Şimand

3

medalii au obţinut sportivii de la CS Judo Arad (antrenor Cristian Rus) la turneul internaţional „Csaba Béla Memorial Cup" de la Szeged. Pe tatami maghiar au avut evoluţii bune, urcând pe podiumul de premiere: Darco Dranici - aur la categoria 49 kg Under 13 şi bronz la cat. 50 kg Under 15; Yannis Boloş - bronz la cat. 50 kg Under 15.

Universitatea Arad are o campioană balcanică de judo

TIRANA. Transferurile realizate de CS Universitatea Arad la secţia de judo îşi arată roadele. Astfel, Silvia Pomană a devenit campioană balcanică de juniori Under 21 la categoria 52 de kilograme. Judoka pregătită de Adrian Moldoveanu a învins-o în finală, pentru medalia de aur, pe Seyma Yldirim din Turcia. Să mai spunem că Silvia Pomană face parte din lotul olimpic al României care se pregăteşte în sistem centralizat la Cluj. **JA-D.S.**

Poulolo rămâne la Arad FOTO: FAN

UTA are trei jucători la loturi

ARAD. A sosit perioada echipelor naţionale, iar UTA are trei jucători convocaţi, doi la echipa de tineret a României, Robert Popa şi Cristian Mihai, iar Ibrahima Conte va merge acasă, în Guineea, care va juca o „dublă" cu Etiopia, în calificările Cupei Africii pe Naţiuni. Din câte se pare, Omondi a avut, din nou, discuţii neprincipiale cu colegii din naţionala Kenyei şi nu va mai fi convocat de selecţionerul turc, Engin Firat, pentru „dubla" cu Camerun. Celălalt jucător „eligibil" pentru o convocare, la naţionala statului Martinica, Florent Poulolo a fost eliminat la ultimul meci, aşa că e suspendat. **JA-L.S.**

Rednic s-a protejat, nu a minţit

Antrenorul UTA-ei a încercat să prostească lumea, însă adevărul e numai unul.

Mircea Rednic se prezintă, totuşi, bine, chiar cu şase stenturi montate FOTO: FAN

ARAD. Ştim foarte bine problemele lui Mircea Rednic de după meciul cu „Poli" Iaşi. A fost la spital, a plecat, după care - a doua zi - s-a prezentat, din nou, la „Judeţean".

De acolo a început caruselul informaţiilor. Antrenorul nu a dorit să se ştie de problemele pe care le întâmpină, aşa că a dat „ordin pe unitate" să nu se afle nimic. Doar că - nu trăim în junglă - iar el nu poate fi trecut cu vederea, cu una, cu două.

N-am plecat după fentă

V-am tot relatat cum stau lucrurile cu Mircea Rednic, pe vremea când era în spital, că i s-au montat alte stenturi şi că va fi externat doar joia de dinaintea meciului cu CFR, de la Cluj.

Însă, pentru a încerca să distragă atenţia de la evenimente şi de la problemele pe care le are, „Puriu" a dat o declaraţie halucinantă: „Le mulţumesc pentru grijă tuturor, sunt bine. Da, am fost la spital după meci pentru că simţeam o presiune în piept. Probabil că, în condiţii normale, n-aş fi băgat-o în seamă, dar după ce s-a întâmplat anul trecut sunt mult mai atent. Mi s-a făcut un control, totul era ok şi am plecat acasă. Apoi, marţi, m-am întors la domnul doctor şi echipa dânsului pentru o coronografie. Adică un control mai amănunţit. S-a văzut că stenturile alea trei se comportă bine, totul e în regulă şi azi (n.n - miercuri) am plecat acasă (n.n. - a plecat joi, a doua zi). Vreau să le mulţumesc încă o dată celor de la spital pentru profesionalismul demonstrat cu mine şi cu mulţi alţii. Deci nicio operaţie, niciun alt stent".

Ce a spus acum?

Până la urmă, Rednic nu putea să ascundă adevărul. Pe care l-a grăit după victoria cu Petrolul. „Mai zicea cineva că am minţit, nu am minţit. În primul rând, eu am vrut să mă protejez pe mine. Pe mine m-a deranjat că s-a aflat că seara am fost la spital, după s-a aflat că a fost o intervenţie şi nu au fost două stenturi, au fost trei stenturi montate. Deci am şase stenturi de când sunt la Arad, trei la primul infarct, trei acum. Tot pe bancă au fost dobândite, nu au fost în sufragerie sau la restaurant. Sper ca Dumnezeu să îmi dea putere şi să duc la capăt ceea ce mi-am propus aici. Şi după aceea vă spun că mă retrag eu, nu trebuie să îmi cereţi demisia" - a spus Rednic. **JA-L.S.**

Cu toţii au primit diplome FOTO: A.P.

Eduşah, un concurs de Ziua Educaţiei la Arad

ARAD. În organizarea exemplară a celor de la Şah Club Vados Arad, Federaţiei Române de Şah şi a Centrului Comercial „ Atrium Mall" Arad, s-a desfăşurat concursul Eduşah. Competiţia a avut loc chiar de Ziua Educaţiei, pe 5 octombrie, însumând şase turnee diferite, pentru clasele pregătitoare, clasa I, clasa a II-a, clasa a III-a, clasa a IV-a plus un turneu open de şah rapid omologat FIDE pentru jucători legitimaţi sub 18 ani (născuţi după 1 ianuarie 2006). La finalul partidelor de şah cei mai buni trei băieţi şi primele trei fete au fost premiaţi, la fiecare categorie în parte, pentru turneul destinat celor legitimaţi existând premii speciale. Circuitul „Şah la Atrium Mall" cuprinde cinci evenimente desfăşurate pe parcursul anului şcolar 2024/2025. Jucătorii cu cele mai mari punctaje (bazat pe cele mai bune rezultate din patru concursuri) vor fi declaraţi campioni ai circuitului şi vor fi premiaţi fiecare cu câte un calculator de şah. **JA-A.P.**

Fotbal - Liga 3, etapa 6

Rezultate: Avântul Periam – Poli Timişoara 0-3, CSC Ghiroda – Lunca Teuz Cermei 2-1, Timişul Şag – Lotus Felix 0-1, Viitorul Arad – CSC Peciu Nou 1-3, Minerul Lupeni – Progresul Pecica 0-1.

	Clasamentul					
1. PECIU NOU	6	4	1	1	13-5	13
2. PROGRESUL PECICA	6	4	1	1	7-2	13
3. LOTUS FELIX	6	4	0	2	6-4	12
4. CSC GHIRODA	6	3	1	2	12-8	10
5. POLI TIMIŞOARA	6	2	3	1	10-7	9
6. MINERUL LUPENI	6	2	3	1	8-6	9
7. VIITORUL ARAD	6	2	1	3	5-8	7
8. TIMIŞUL ŞAG	6	2	0	4	6-10	6
9. AVÂNTUL PERIAM	6	1	2	3	6-12	5
10. LT CERMEI	6	0	0	6	3-14	0

Etapa viitoare (11-12 octombrie): Lotus Felix – Minerul Lupeni, Progresul Pecica – Avântul Periam, Lunca Teuz Cermei – Timişul Şag, CSC Peciu Nou – CSC Ghiroda, Poli Timişoara – Viitorul Arad.

Prima victorie a sezonului pentru Şoimii Şimand

ŞIMAND. Şoimii Şimand şi-a revenit după eşecul de la Gheorgheni, din prima rundă a noii ediţii a ligii secunde de futsal, impunându-se pe teren propriu, în faţa celor de la CFF Clujana Cluj. A fost un succes muncit, spectaculos, având în vedere că s-au marcat nu mai puţin de 25 de goluri. Băieţii pregătiţi de Daniel Mărcuş şi Dumitru Buruiană au câştigat cu scorul de 13-12, după ce la pauză a fost 7-2. Gazdele au cam tremurat pe final, echipa de pe Someş având o revenire incredibilă, deşi a fost condusă cu 13-9 când mai erau patru minute de joc.

Cordoş şi Haloş au marcat câte patru goluri pentru Şoimi, iar Tomuţa a reuşit şi el „tripla". Pe lista marcatorilor au mai apărut pentru gruparea şimăndană Onita şi Găleancu, în timp ce pentru Clujana au punctat Lingurar 4, Şuteu 3, Gorba 2, Bucur, Nicoraş şi Darasics

Pentru Şoimii Şimand au jucat Năstase - Găleancu, Cordoş, Trif, Haloş, Tomuţa, Onita, Neagu, Mărcuş, Buruiană, Morariu şi Butnariu.

Astfel, „şoimii" obţin primele puncte în campionatul ligii secunde de futsal, iar peste o săptămână se vor deplasa la Piatra Neamţ, pentru disputa cu Ceahlăul. **JA-D.S.**

UTA a urcat pe locul 8

Rezultate etapa 12 din Superliga la fotbal: UTA – Petrolul Ploieşti 3-1, Farul Constanţa – Dinamo 1-1, Unirea Slobozia – Univ Cluj 2-2, CFR Cluj – Poli Iaşi 2-1, Oţelul Galaţi – Univ Craiova 1-1, Hermannstadt Sibiu – Sepsi Sf Gheorghe 0-4, FC Botoşani – Rapid 2-0, FCSB – Gloria Buzău 3-2.

	Clasamentul					
1. UNIV CLUJ	12	6	5	1	18-8	23
2. UNIV CRAIOVA	12	5	5	2	20-11	20
3. OŢELUL GALAŢI	11	4	7	0	11-5	19
4. CFR CLUJ	11	5	3	3	21-15	18
5. DINAMO	12	4	6	2	21-15	18
6. PETROLUL PLOIEŞTI	12	4	6	2	13-11	18
7. FCSB	11	4	4	3	15-15	16
8. UTA	**12**	**3**	**6**	**3**	**13-13**	**15**
9. SEPSI SF GHEORGHE	12	4	2	6	15-15	14
10. POLI IAŞI	12	4	2	6	12-17	14
11. FARUL CONSTANŢA	12	3	4	5	12-15	13
12. RAPID	12	2	7	3	12-15	13
13. HERMANNSTADT	12	3	4	5	16-20	13
14. UNIREA SLOBOZIA	12	3	3	6	11-18	12
15. FC BOTOŞANI	11	3	2	6	12-19	11
16. GLORIA BUZĂU	12	2	4	6	13-23	10

Etapa viitoare: vineri, 18 octombrie, ora 18, Gloria Buzău – Hermannstadt Sibiu; ora 21, Univ Cluj – Oţelul Galaţi; **sâmbătă, 19 octombrie, ora 18,15, Sepsi Sf Gheorghe – UTA;** ora 21, Petrolul Ploieşti – CFR Cluj; duminică, 20 octombrie, ora 18, Univ Craiova – FC Botoşani, ora 21, Dinamo – FCSB; luni, 21 octombrie, ora 18, Poli Iaşi – Unirea Slobozia; ora 21, Rapid – Farul Constanţa.

Liga 5: Şeitin, Bârzava şi Bocsig sunt în frunte

ARAD. A fost şi etapa cu numărul 6 din al doilea eşalon fotbalistic judeţean, Liga 5. Una în care am avut parte şi de două neprezentări (Livada la Săvârşin şi Hălmagiu la Gurahonţ). Singurele echipe neînvinse sunt toate din Seria C: Olimpia Bocsig, Crişul Alb Buteni şi Viitorul Şepreuş. Dar iată ce s-a întâmplat în runda din week-end...

Seria A. Pereg - Mailat 3-6, Sînpaul - Aluniş 2-0, Şeitin - Şiria 4-2, Zădăreni - Bujac 5-1, Sp German - Secusigiu 3-0, Banatul - a stat. Clasament: 1.Şeitin 15p, 2.Şiria 12p, 3-4. Bujac şi Mailat 10p, 5-6.Zădăreni şi Sînpaul 7p, 7-8.Pereg şi Banatul 6p, 9.Sp German 5p, 10-11.Aluniş şi Secusigiu 4p. Etapa viitoare: Mailat - Zădăreni, Bujac - Sp German, Banatul - Pereg, Aluniş - Şeitin, Secusigiu - Sînpaul, Şiria - stă.

Seria B. Sântana - Pilu 3-3, Horia - Caporal Alexa 7-2, Olari - Ghioroc 2-4, Şofronea - Chişineu Criş 2-2, Bârzava - Iratoşu 3-2, Săvârşin - Livada 3-0 (f.j.). Clasament: 1.Bârzava 15p, 2.Ghioroc 12p, 3-4.Pilu şi Sântana 10p, 5-6.Iratoşu şi Horia 9p; 7-8.Şofronea şi Chişineu Criş 8p, 9-11.Săvârşin, Livada şi Caporal Alexa 6p, 12.Olari 5p. Etapa viitoare: Iratoşu - Olari, Ghioroc - Şofronea, Caporal Alexa - Sântana, Livada - Horia, Chişineu Criş - Săvârşin, Pilu - Bârzava.

Să fie fotbal! FOTO: FAN

Seria C. Şepreuş - Târnova 2-2, Sintea Mare -Ţipari 4-5, Dezna - Apateu 2-1, Satu Nou - Buteni 3-3, Bocsig - Vîrfurile 6-1, Gurahonţ - Hălmagiu 3-0 (f.j.). Clasament: 1.Bocsig 18p, 2.Buteni 14p, 3. Gurahonţ 13p, 4.Şepreuş 12p, 5.Apateu 10p, 6.Ţipari 9p, 7-8.Dezna şi Satu Nou 7p, 9.Vîrfurile 6p, 10.Târnova 5p, 11.Hălmagiu 1p, 12.Sintea Mare 0p. Etapa viitoare: Apateu - Satu Nou, Ţipari - Dezna, Târnova - Sintea Mare, Hălmagiu - Şepreuş, Vîrfurile - Gurahonţ, Buteni - Bocsig. **JA-D.S.**

JURNAL ARĂDEAN

Rapid, umilință cu FC Botoșani

ARAD. Rapid București a fost învinsă de ultima clasată, FC Botoșani, cu scorul de 2-0 (0-0), duminică seara, în deplasare, într-un meci din etapa a 12-a a Superligii de fotbal.

FC Botoșani a deschis scorul prin Chică Roșă (52), aflat la prima sa reușită în Superligă. Rapid a ratat o mare ocazie de gol prin Cristian Săpunaru (89), iar la faza următoare gazdele au închis conturile, prin golul lui Aldair Ferreira (90). FC Botoșani venea după cinci etape fără victorie, trei eșecuri și două egaluri. Rapid rămâne cu o victorie în ultimele cinci etape, două egaluri și două eșecuri. **SURSA: AGERPRES**

Chică Roșă a marcat FOTO: FAN

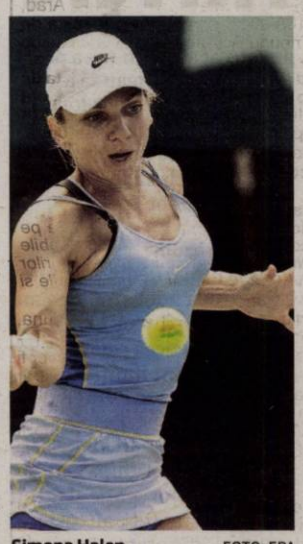

Simona Halep FOTO: EPA

Simona Halep, pe locul 878 WTA

TENIS. România are din nou patru reprezentante în top 100, Sorana Cîrstea pe 69, care a coborât cinci locuri față de acum două săptămâni, în timp ce Jaqueline Cristian a urcat cinci poziții și e pe 75, Gabriela Ruse a urcat trei locuri și e pe 90, iar Irina Begu a urcat și ea trei poziții, ajungând pe 100. Begu revine pentru prima oară în acest an în top 100. Simona Halep, care a revenit în circuit după mai multe luni de absență, obținând o victorie la Hong Kong, a făcut un salt de 252 de locuri și se află pe poziția 878. **SURSA: AGERPRES**

CSM, singura câștigătoare

„Tigroaicele", victorie la limită! Rapid a capotat în Liga Campionilor.

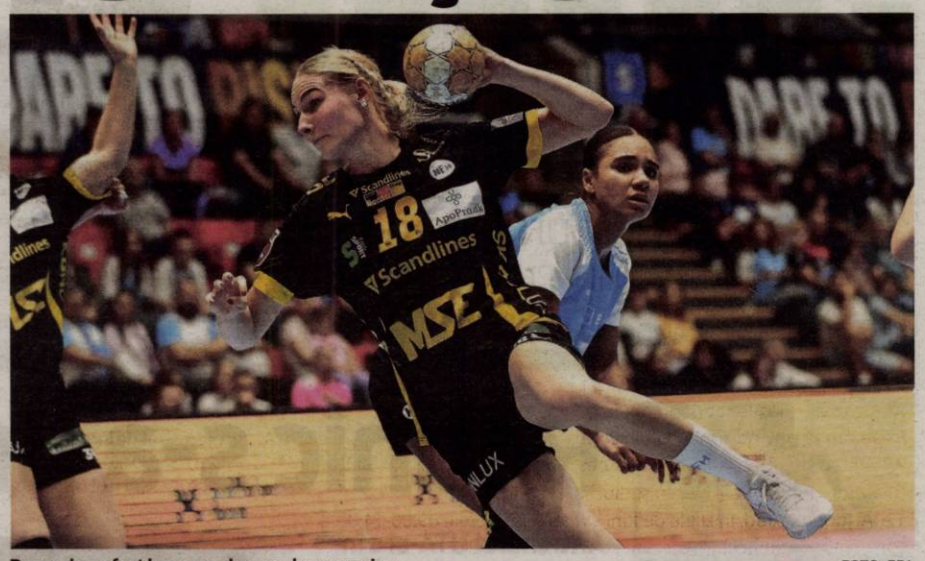

Danezele au fost la un pas de a produce surpriza FOTO: EPA

HANDBAL. CSM București a învins echipa daneză Nykobing Falster Handbold, cu scorul de 27-26 (12-14), duminică seara, în Sala Polivalentă „Ioan Kunst Ghermănescu" din Capitală, într-un meci din Grupa A a Ligii Campionilor la handbal feminin.

Formația oaspete a condus la patru goluri în prima repriză (14-10), dar la pauză avea doar două goluri în plus (14-12).

CSMB a revenit după pauză și a preluat controlul pe tabelă, fără a reuși să se desprindă. În min. 58, scorul era egal, 25-25, dar „tigroaicele" au înscris două goluri consecutive, prin Ailincăi și Neagu, obținând victoria.

Nykobing Falster Handbold a pierdut toate cele patru meciuri jucate.

Cristina Neagu a marcat 10 goluri, fiind cea mai bună jucătoare a echipei antrenate de Helle Thomsen, Elizabeth Omoregie a înscris 5 goluri, Andreea Ailincăi 3, Trine Jensen Oestergaard 3, Emilie Hegh Arntzen 2, Emma Cecilie Uhrskov Friis 2, Monika Kobylinska 2. În celelalte meciuri din grupă, desfășurate sâmbătă, FTC-Rail Cargo Hungaria a învins-o pe CS Gloria 2018 Bostrița-Năsăud cu 32-28, Metz Handball a dispus de Podravka Vegeta Koprivnica cu 35-31, iar Krim Mercator Ljubljana a trecut de Storhamar Handball Elite cu 25-23. În etapa a cincea, pe 12 octombrie, Gloria va juca acasă cu Podravka, iar CSM București va evolua în deplasare cu Krim Mercator Ljubljana.

Rapid a pierdut

CS Rapid București a fost învinsă în deplasare cu echipa daneză Team Esbjerg, cu scorul de 39-32 (18-15), în Grupa B a Ligii Campionilor.

Rapid a pierdut fără drept de apel, după ce a fost condusă la un moment dat la 11 goluri, cu 34-23 (52).

Vicecampioana României a suferit a patra înfrângere în patru etape. Rapid va juca și următorul meci din Champions League tot în Danemarca, pe 13 decembrie, cu Odense. **SURSA: AGERPRES**

Revenire cu ghinion pentru Hagi la Rangers

FOTBAL. Internaționalul român Ianis Hagi a jucat primele sale minute pentru Glasgow Rangers, duminică seara, în meciul cu St Johnstone, câștigat cu 2-0, în etapa a 7-a a campionatului de fotbal al Scoției, dar a fost eliminat.

Hagi, revenit la antrenamentele vicecampioanei Scoției în urmă cu câteva zile, a fost introdus la pauză, în locul lui Ross McCausland, oferind o pasă de gol cehului Vaclav Cerny (58), cel care marcase și primul gol al partidei (58).

Ianis Hagi a fost eliminat în min. 81, după un fault dur.

Tot duminică, Celtic, campioana en titre, a dispus de Ross County cu 2-1, în deplasare.

Celtic conduce în clasament, cu 21 de puncte, urmată de Aberdeen FC, 21 puncte (ambele având maximum), Rangers, 16 puncte. **SURSA: AGERPRES**

Cristina Neagu FOTO: EPA

Neagu, cea mai bună marcatoare

Handbalista din România face istorie în liga Campionilor, în tricoul celor de la CSM București.

HANDBAL. Fosta internațională română Cristina Neagu a devenit cea mai bună marcatoare din istoria Ligii Campionilor la handbal feminin, duminică, după ce a înscris 10 goluri pentru CSM București, în meciul de acasă cu echipa daneză Nykobing Falster Handbold, câștigat cu scorul de 27-26. Neagu a ajuns astfel la 1.155 de dolari înscrise în cariera sa în EHF Champions League, cu 10 mai mult decât Jovanka Radicevic (Muntenegru), potrivit site-ului Federației Europene de Handbal.

Cristina Neagu este abia a șaptea în clasamentul golgheterilor actualei ediții, cu 23 de goluri, după patru etape.

Lider este norvegianca Henny Ella Reistad (Team Esbjerg), cu 39 de goluri, urmată de sârboaica Andjela Janjusevic (CS Rapid), cu 29 de goluri) și de slovena Elizabeth Omoregie (CSM București), 26 de goluri.

Cristina Neagu a anunțat pe 12 septembrie că sezonul 2024-2025 va fi ultimul pe terenul de handbal.

În vârstă de 36 de ani, Cristina Neagu evoluează la echipa bucureșteană din 2017. Născută în Capitală, Cristina a început handbalul la vârsta de 12 ani, la CSȘ Nr. 5 din București. Ca senioară a mai jucat pentru HC Activ Ploiești, Rulmentul Brașov, Oltchim Rm. Vâlcea și ZRK Buducnost Podgorica.

În decembrie 2023, Cristina Neagu și-a anunțat retragerea din echipa națională, la revenirea lotului de la Campionatul Mondial.

În februarie, Cristina Neagu a depășit borna de 1.100 de goluri marcate în Liga Campionilor. **SURSA: AGERPRES**

Lucescu: „Dacă cineva nu este fericit pot pleca"

FOTBAL. Răzvan Lucescu, antrenorul lui PAOK, a reacționat dur după victoria echipei sale în deplasare cu 2-0 împotriva lui Levadiakos, care a pus capăt unei serii de trei înfrângeri consecutive. Lucescu a fost vizibil deranjat de criticile venite din partea suporterilor după înfrângerea cu FCSB (0-1) în Europa League, când unii dintre aceștia i-au cerut demisia.

„În seara asta nu am câștigat nici titlul, nici Europa, dar lucrăm să fim fericiți în luna mai. Când faci atât de multe schimbări, practic, pornești de la zero, poate chiar mai din urmă. Și atunci când faci asta este nevoie de timp. Am avut două meciuri europene cu multe șanse și am făcut greșeli pe care le-am plătit, pentru că așa se întâmplă când faci o echipă. Suntem primii în clasament. Sunt aici în seara asta, dar nu am nicio problemă să merg la Salonic și să-mi fac bagajele pentru București dacă unii nu înțeleg procesul prin care trecem. Sunt calm la minte și la suflet și am arătat ce pot. Dacă cineva nu este fericit pot pleca" - a spus Răzvan Lucescu. **SURSA: AGERPRES**

Răzvan Lucescu, gata să plece de la PAOK FOTO: EPA

Sefer a marcat gol în Israel

FOTBAL. Fotbalistul român Antonio Sefer a marcat un gol pentru Hapoel Beer Sheva, care a întrecut-o pe Hapoel Ierusalim cu scorul de 3-1, duminică seara, pe teren propriu, în etapa a șasea a campionatului Israelului. Gazdele au deschis scorul prin francezul Arnold Garita, în min. 57, apoi Sefer a majorat diferența (70), celălalt gol fiind un autogol al lui Omer Agvadish (82). Pentru oaspeți a înscris Ohad Almagor (35). **SURSA: AGERPRES**

R. Marin, gol cu Juventus

Internaționalul român Răzvan Marin a fost, duminică, autorul golului prin care echipa sa, Cagliari, jucând în deplasare, a egalat pe Juventus și a terminat partida de la Torino, din etapa a 7-a din Serie A, la egalitate, 1-1. Marin, care a intrat în min. 65, a egalat din penalty, în minutul 88, stabilind scorul final al meciului. FOTO: EPA

LeBron James a fost coleg cu fiul său Bronny

BASCHET. LeBron James, cel mai bun marcator din istoria ligii nord-americane de baschet (NBA), și fiul său Bronny au fost coechipieri la LA Lakers, duminică, într-un meci din presezon, primul duo tată-fiu din NBA.

Cei doi s-au antrenat cot la cot de ceva timp și toată lumea aștepta debutul lor într-un meci, care a devenit realitate în al doilea sfert a partidei cu Phoenix Suns (114-118), disputată la Palm Springs, lângă Los Angeles, chiar în ziua în care Brony a împlinit 20 de ani.

„Am ieșit dintr-un timeout și ne-am trezit acolo, unul lângă altul. M-am uitat la el. Era ca în Matrix, sau ceva de genul ăsta. Părea ireal. Dar a fost incredibil. Este grozav pentru amândoi și cu atât mai mult pentru familia noastră... Este un moment pe care nu-l voi uita niciodată'', a comentat LeBron James. **SURSA: AGERPRES**

Maxim, un punct pentru Gaziantep, cu Besiktas

FOTBAL. Mijlocașul român Alexandru Maxim a marcat golul prin care Gaziantep FK a terminat la egalitate cu Beșiktaș Istanbul, 1-1, duminică seara, pe teren propriu, într-un meci din etapa a 8-a a primei ligi de fotbal a Turciei.

Oaspeții au marcat primii, prin italianul Ciro Immobile (31 - penalty).

Gaziantep a avut un gol anulat de VAR (ofsaid), marcat de Deian Sorescu (42), gazdele egalând in extremis prin Maxim (90+5). Maxim, integralist în acest meci, are două goluri marcat în 7 partide în actualul sezon. Sorescu a jucat și el toate minutele la gazde. În clasament, Galatasaray este lider, cu 22 puncte, urmată de Samsunspor, 18 puncte, Beșiktaș, 17 puncte (un joc mai puțin), Fenerbahce, 16 p (un joc mai puțin), etc.

Gaziantep se află pe 16 (primul loc sub linia retrogradării), cu 5 puncte. **SURSA: AGERPRES**

COMUNA TÂRNOVA

anunță publicul interesat asupra depunerii solicitării de emitere a acordului de mediu pentru proiectul – REALIZARE REȚEA DE DISTRIBUȚIE GAZE NATURALE ÎN COMUNA TÂRNOVA, JUDEȚUL ARAD, propus a fi realizat în comuna Târnova, cu satele: Măderat, Târnova și Chier, jud.Arad.

Informațiile privind proiectul propus pot fi consultate la sediul APM Arad din Arad, str. Splaiul Mureș, FN, jud. Arad și la sediul titularului din: Comuna Târnova, strada Principala, nr. 734, jud. Arad, în zilele de luni – vineri, între orele 9⁰⁰ - 14⁰⁰.

Observațiile publicului se primesc zilnic la sediul APM Arad din Arad, str. Splaiul Mureșului, FN, jud. Arad. (10297 - H 6098)

ANUNȚ

ORAȘ SÂNTANA

anunță publicul interesat asupra depunerii solicitării de emitere a acordului de mediu pentru proiectul **„ALIMENTARE CU GAZE NATURALE A LOCALITĂȚII CAPORAL ALEXA, ORAȘ SÂNTANA, JUDEȚUL ARAD”**, propus a fi realizat în oraș Sântana, sat Caporal Alexa, toate străzile sat Caporal Alexa, jud. Arad.

Informațiile privind proiectului propus pot fi consultate la sediul APM Arad din Arad, str. Splaiul Mureș, FN, jud. Arad și la sediul titularului, ORAȘ SÂNTANA, cu sediul. în loc. Sântana, str. Muncii, nr. 120A, județul Arad, în zilele de luni - vineri, între orele 09:00-14:00.

Observațiile publicului se primesc zilnic la sediul APM Arad din Arad, str. Splaiul Mureșului, FN, jud. Arad. (10290 - H 6093)

SC ASTRA RAIL INDUSTRIES SA

anunța publicul interesat asupra Dezbaterii Publice a documentației depuse in vederea revizuirii Autorizației Integrate de Mediu nr. 4 din 23.07.2018 emisă pentru activitatea încadrata in Anexa 1 din Legea 278/2013 privind emisiile industriale, cu modificările si completările ulterioare, Pct. 6.7 (instalații pentru tratarea suprafețelor materialelor, obiectelor sau produselor utilizând solvenți organici, in particular pentru finisare, placare, acoperire, degresare, impermeabilizare, vopsire, curățare, sau impregnare cu o capacitate de consum mai mare de 150 kg/h sau mai mult de 200 to/an), respectiv cod CAEN 3020 Producția si repararea mijloacelor de transport feroviar si material rulant, **dezbatere care avea loc la sediul Agenției pentru Protecția Mediului din Arad, str. Splaiul Mureșului, FN, jud. Arad în data de 22.10.2024. începând cu ora 15:00**.

Documentația (formularul de solicitare si raportul de amplasament) poate fi consultată pe site-ut Agenției pentru Protecția Mediului Arad (www.apmar.anpm.ro) domeniul Reglementări - Autorizația Integrate de mediu iar alte documente relevante (bilanțul de solvenți, rapoarte de încercare privind nivelul de zgomot si emisii de pe amplasament, documente privind trasabilitatea deșeurilor generate, etc) pot fi consultate la sediul APM Arad si la sediul ASTRA RAIL INDUSTRIES SA din Arad, Calea Aurel Vlaicu Nr. 41 - 43, jud. Arad intre orele 0800 -1600.

Publicul interesat poate transmite în scris comentarii/opinii/observații privind documentele menționate, la sediul Agenției pentru Protecția Mediului Arad, Splaiul Mureșului, FN, până la data de 21.10.2024. (10293 - H 6097)

Nu mai aştepta! Caută jobul dorit!
CV-ul tău! Şansa ta!
Portal regional de joburi
www.jobson.ro

CONDOLEANȚE

Suntem alături de colegele noastre Sircuta Rodica și Coroi Nicoleta, în suferința provocată de decesul Mamei, sincere condoleanțe, Dumnezeu să-o odihnească în pace!

COLECTIVUL DIRECȚIEI ȘI LABORATORULUI SANITAR VETERINAR și PTR. SIGURANȚA ALIMENTELOR

COMEMORĂRI

Se împlinește un an de la plecarea dintre noi a scumpului nostru soț, tată, bunic și socru

LUNCAN MITRU.

Te vom iubi mereu a ta scumpă soție VIORICA, al tău scump fiu ADRIAN, ai tăi scumpi nepoți DAVID și LORENA și a ta scumpă noră LOREDANA.

Nu te vom uita niciodată. Dormi in pace suflet blând!

APARTAMENT 3 CAMERE

• **Vând apartament, 3 camere,** UTA, renovat, cu vedere la principală. 0742.934.049.

APARTAMENT LA CASĂ

• **Vând apartament ultracentral,** str. Crișan, la casă, 3 camere, parter cu terasă, la cheie, poate fi folosit spațiu comercial, 96.000 euro. Tel. 0744203945.

IMOBILE CHIRII

• **Închiriez garsonieră confort 1,** Liviu Rebreanu lângă Facultate. Tel. 0257.270.173 sau 0728.281.731.

• **Închiriez spațiu de 52 mp,** zona Podgoria, open space, tel. 0722.293.738.

PIERDERI

• **Pierdut certificat de înregistrare,** seria A, nr. 447589/04.01.2008, emis de MINISTERUL FINANȚELOR, Arad. Îl declar nul.

DIVERSE

• **Vând 4 purcei.** Tel. 0753.992.424.

• **Vând porci și purcei,** rasa Mangaliță și Petrean. Tel. 0752.532.421.

• **Bioenergoterapeut**
Fac masaj biorelaxare și vindec unele dureri: coloana, mușchi, încheieturi etc. 0756.426.358.

• **Vând struguri negri,** 1.50 Lei/Kg; Vând Dacia 1310, mici reparații pentru Rabla. Tel. 0357.444.949.

Ministerul Finanțelor. Agenția Națională de Administrare Fiscală. Direcția Generală Regională a Finanțelor Publice Timișoara. Administrația Județeană a Finanțelor Publice Arad. Serviciul Colectare și Executare Silită Persoane Juridice. Dosar de executare nr. 60854. Nr. 269-5 din 25.09.2024. Anunț privind vânzarea bunurilor mobile. În temeiul prevederilor art. 250 alin. (2) din Legea nr. 207/2015 privind Codul de procedură fiscală, cu modificările și completările ulterioare, vă facem cunoscut că în ziua de 21, luna octombrie, anul 2024, ora 14.00, în Mun. Arad, B-dul Revoluției, nr. 77, cam. 35, jud. Arad se vor vinde la licitație, următoarele bunuri mobile, proprietate a terței persoane GENESIS VETERINARY S.R.L., prima licitație: Denumirea bunului mobil, Descriere sumară, Drepturile reale și privilegiile care grevează bunurile, dacă este cazul, Prețul de evaluare sau de pornire a licitației, exclusiv TVA (lei), Cota Tva/ neimpozabil/ scutit *): Aparat de anestezie veterinar, marca Jinling 1B, model 902-C, serie de identificare SN 2019511, an fabricație 2019, stare uzură: normală, semne particulare: nu sunt, -, 13314 lei, 19%; Analizator hematoogie, marca Melet Schloesin, model MS4Se, serie identificare SN GCSE293, an fabricație 2019, stare uzură: normală, semne particulare: nu sunt, -, 44892 lei, 19%; Aparat terapie laser, marca Apel, model BCD-01, serie de identificare SN 197/2021, an fabricație 2021, stare uzură: normală, semne particulare: nu sunt, -, 6766 lei, 19%; Analizator automatic chimică veterinară, marca Seamaty, model SMT-120-VP, serie identificare SN 121002900, an fabricație 2022, stare uzură: normală, semne particulare: nu sunt, -, 18161 lei, 19%; Autoturism, M1, marca Dacia, model Dokker, serie de identificare UU10SDCL553028962, an fabricație 2015, număr înmatriculare AR-91-GNS, stare uzură: normală, semne particulare: nu sunt, -, 33300 lei, 19%. *) Regimul și cotele de taxă pe valoarea adăugată aplicabil/ aplicabile pentru vânzarea bunurilor mobile sunt cele prevăzute de titlul VII din Legea nr. 227/2015 privind Codul fiscal, cu modificările și completările ulterioare. Invităm pe cei care pretind vreun drept asupra acestor bunuri să înștiințeze despre aceasta organul de executare, înainte de data stabilită pentru vânzare. Cei interesați în cumpărarea bunurilor sunt invitați să se prezinte la termenul de vânzare la locul fixat în acest scop și până la acel termen să prezinte oferte de cumpărare. Pentru participarea la licitație ofertanții depun, cu cel puțin o zi înainte de data licitației, următoarele documente: a) oferta de cumpărare; b) dovada plății taxei de participare sau a constituirii garanției sub forma scrisorii de garanție, reprezentând 10% din prețul de pornire a licitației. Plata taxei se va efectua în contul IBAN RO38TREZ021506701XXXXXXX, beneficiar Administrația Județeană a Finanțelor Publice Arad, cod de identificare fiscală 3519933, deschis la Trezorerie Municipiul Arad, utilizând numărul de evidență a plății 802300124000000000480; c) împuternicirea persoanei care îl reprezintă pe ofertant; d) pentru persoanele juridice române, copie de pe certificatul unic de înregistrare eliberat de oficiul registrului comerțului; e) pentru persoanele juridice străine, actul de înmatriculare tradus în limba română; f) pentru persoanele fizice române, copie de pe actul de identitate; g) pentru persoanele fizice străine, copie de pe actul de identitate/ pașaport; h) declarația pe proprie răspundere a ofertantului prin care certifică faptul că nu este persoană interpusă cu debitorul: Cumpărătorului îi revine obligația de a respecta prevederile legale speciale, cum ar fi obligațiile de mediu, obligațiile de conservare a patrimoniului național sau altele asemenea, respectiv: -. Alte informații de interes pentru cumpărător, după caz: -. Pentru informații suplimentare vă puteți adresa la sediul nostru sau la numărul de telefon 0257202739. (10296 - H 1)

IOANA BUBULETE IPURL

Cu sediul în Arad, str. D. Bolintineanu, nr.5, ap.3, lichidator judiciar al **SC Minola Sped SRL**, anunță vânzarea prin licitatie publica cf. Legii nr. 85/2014, a urmatoarelor bunuri mobile:

- autoutilitara N3 cap autotractor DAF FT XF105//XF 105.460 – an fabricatie 2010, nr. Identificare XLRTE47MS0E882817 - la pretul de 9.000 euro
- semiremorca Schmitz cu prelata an 2008 varianta SPR 24 – 4.000 euro si
- semiremorca Schmitz cu prelate an 2006 SPR 24 – 3.500 euro.

In ceea ce priveste TVA, se vor aplica prevederile Codului Fiscal.

Sedinta de licitatie publica va avea loc in data de **15.10.2024 la ora 12.00**, la sediul lichidatorului judiciar, str. D. Bolintineanu nr. 5 et.1 ap. 3. Cei care doresc sa participe la licitatia publica, vor depune toata documentatia de inscriere(acte, dovada achitarii garantiei de participare la licitatie si plata taxei de participare la licitatie) pe email ioanabubulete@yahoo.com, pana în data de 14.10.2024, ora 12.00, iar actele in original vor fi prezentate la data si ora inceperii licitatiei.

Garanția de participare este de 10% din pretul de pornire fara TVA.

Taxa de participare la licitatie este de 3% din valoarea bunului si este nerambursabila. Achitarea taxei de participare este obligatorie pentru participarea la licitație. Vizionarea bunurilor se va putea face in intervalul orar 11.00 – 16.00, in baza unei programari prealabile, in zilele de miercuri, joi sau vineri, la nr. telefon 0733549607.

In caz de neadjudecare, licitatia publica va fi reluata la aceleasi ore si in aceleasi conditii, in datele de 22.10.2024 si 29.10.2024.

Orice persoana care pretinde vreun drept asupra acestor bunuri, este obligata sa instiinteze despre aceasta lichidatorul judiciar, sub sanctiunea decaderii, inainte de data stabilita pentru tinerea licitatiei. Bunurile care fac obiectul vanzarii, au aplicat sechestru asigurator de catre ANAF – DGRFP Timisoara.

Relații suplimentare, contul bancar și regulamentul de vanzare prin licitatie publica se pot afla la tel.0740234433 sau la sediul lichidatorului judiciar, in intervalul ora 09.00 – 16.00. (10298 - H 276)

Pe platforma digitală www.aradon.ro (butonul Publicare anunț în ziar) JURNAL ARĂDEAN
puteți programa și plăti online
anunțurile de mica publicitate pe care le doriți publicate în ziar.

PUBLICATIE DE VANZARE

ACTIV GRUP I.P.U.R.L., cu sediul in Arad, str.Tribunul Buteanu, nr.1, ap.1, jud. Arad, in calitate de administrator judiciar al **AGRO VERDE SRL**, cu sediul in Comuna Siria,Str. Zona Deal, Numar: 2089, jud. Arad avand nr. O.R.C. J02/327/2004, CUI 16182324 desemnat prin Incheierea Civila nr. 88 din 11.04.2024 pronuntata de Tribunalul Arad, Sectia a II-a Civila, in dosarul 3857/108/2017, **organizeaza in data de 15.10.2024, ora 12:00**, in Arad, str. Tribunu Buteanu, nr. 1 A, sedinta de **licitatie publica cu strigare pentru vanzarea bunurilor**:

Teren viticol in suprafata de 18,57 ha cu plantatia de vita de vie nobila, certificata ecologic (bio). In prezent atat productia, cat si prelucrarea strugurilor se realizeaza in sistem ecologic. Lot comasat, se vinde integral, nu in parcele separate. De asemenea, se preteaza pentru o alta cultura, daca se doreste, sau pentru orice alt tip de proiect (de exemplu, constructii), respectiv, se poate schimba categoria de folosinta.

Pozitia – Podgoria Minis Maderat, extravilan Siria

Pretul de pornire la licitatie este de 350.000 euro. *Taxa pe valoare adaugata se datoreaza in acord cu regulile de taxare aplicabile bunurilor ce compun Pachetul de active, respectiv conform prevederilor titlului VII din Legea nr. 227/2015 privind Codul fiscal, cu modificarile si completarile ulterioare.*

Ofertantii care doresc sa participe la licitatie trebuie sa depuna, in Arad, str. Tribunu Buteanu, nr. 1 A, sau prin mail - activ_grup@yahoo.com (cu mentiunea ca documentele in original vor fi prezentate administratorului in ziua sedintei de licitatie, in caz contrar oferta va fi descalificata) pana cel mai tarziu, cu o zi lucratoare inaintea sedintei de licitatie publica la care doresc sa participe, ora 15:00, documentele specificate in cuprinsul Caietului de sarcini, ce poate fi achizitionat pentru suma de 2.000 lei (+ TVA). Plata Caietului de sarcini se va realiza prin transfer bancar, pe baza facturii comunicate de administratorul judiciar.

Vizionarea bunurilor oferite spre vanzare, se va face cu programare, prin notificarea in scris a administratorului judiciar cu privire la intentia de participare la sedinta de licitatie publica si deplasarea la locul proprietatii debitoarei.

Pentru informatii suplimentare va rugam sa ne contactati la numarul 073.071.21.01 sau e-mail: activ_grup@yahoo.com (10294 - H 276)

SC MARFREDO DUO SRL

titular al planului „ELABORARE P.U.Z. și R.L.U. ZONA SERVICII, DEPOZITARE SI COMERT” amplasat în municipiul Arad, EXTRAVILAN, identificat prin CF: 364349, județul Arad, aduce la cunoștința publicului decizia etapei de încadrare conform H.G. nr. 1076/2004, aduce la cunoștința publicului decizia etapei de încadrare, conform HG nr. 1076/2004: este aceea a planului fără aviz de mediu. Propunerile de reconsiderare ale deciziei se vor transmite în scris, în termen de 10 zile calendaristice, de la publicarea anunțului, la sediul Agenției pentru Protecția Mediului din Arad, Splaiul Mureș, FN, telefon 0257280996 email: office@apmar.anpm.ro. (10292 - H 6096)

EVIDENȚIAZĂ-TE!

Talon valabil până în 31 decembrie 2024

Text: DATA apariției:.....

Date personale:

Nume și Prenume:

Telefon:

Buletin de identitate:

TALON + PREȚUL CATEGORIEI AFERENTE

Anunțurile se preiau zilnic, la ghișeu, până în ora 16⁰⁰, după această oră, se pot prelua doar prin intermediul sistemului online de preluare al anunțurilor disponibil pe www.jurnalaradean.ro . Anunțurile de mică publicitate din Jurnal Arădean se publică pe baza talonului din ziar
Redacția nu își asumă responsabilitatea pentru conținutul anunțurilor de mică publicitate!
JURNAL ARĂDEAN

Sunt de acord cu publicarea anunțului de angajare pe www. jobson.ro

JURNAL ARĂDEAN

Arome şi savori cu cuşcuş

Considerat odinioară o delicatesă nord-africană, cuşcuşul este consumat astăzi în întreaga lume fie pentru a da consistenţă ciorbelor, fie ca ingredient al unor reţete cu legume sau carne. Bogat în vitamine, minerale şi fibre, cuşcuşul poate fi consumat fără griji, chiar şi de către vegetarieni. Aşadar, dacă îţi doreşti o cereală uşor de gătit şi nu te deranjează conţinutul de gluten, trebuie să încerci măcar un preparat pe bază de cuşcuş. Iată câteva dintre cele mai gustoase reţete pe bază de cuşcuş.

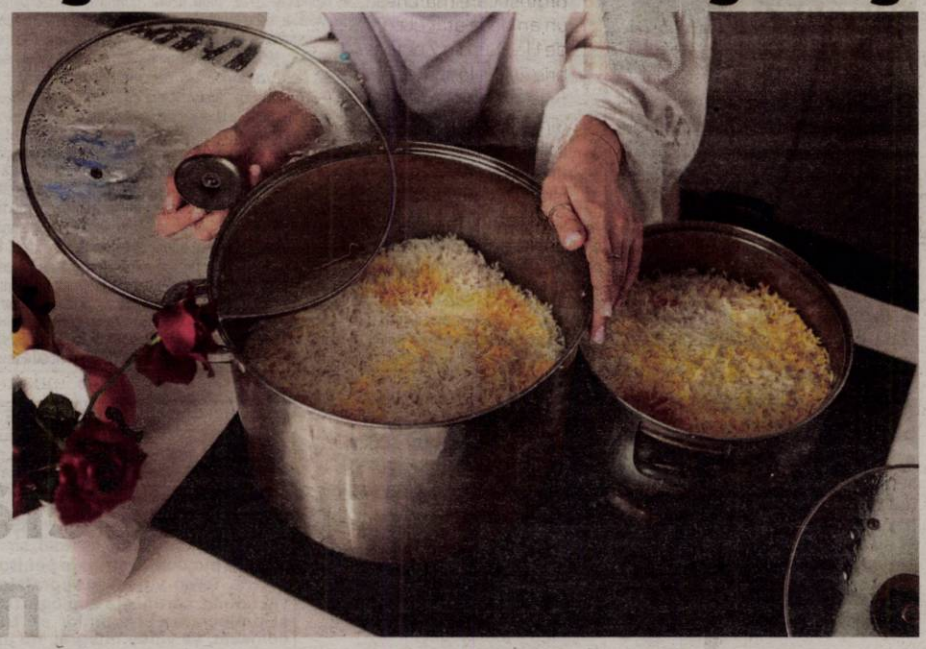

Cuşcuş cu năut şi legume

INGREDIENTE: 0.5-1 cană cuș-cuș, 2 căni apă, 2 linguri ulei sau unt, 1 linguriță sare sau condiment din legume, 1 linguriță boia iute, 2 gulii mici, 1 dovlecel, 3 căței de usturoi, 1 morcov mare, 1 ceapă roșie, 1 cutie năut fiert, 200 g roșii în suc propriu, 0.5-1 linguriță turmeric sau curry, câte 1 linguriță boia dulce și semințe măcinate de chimen, 1 foaie de dafin, opțional, 1 legătură verdeață și 2 linguri nuci mărunțite.

MOD DE PREPARARE: Cureți legumele, le speli, le tai în bastonașe subțiri sau în cubulețe și le pui la fiert la foc mediu, în apă cât să le acopere, împreună cu boiaua dulce, chimenul, frunza de dafin și sare după gust.

Pui într-un castron bobițele de cușcuș, sare după gust, uleiul sau untul și boiaua iute. Torni 2 căni cu apă fierbinte și acoperi vasul. După 5-10 minute, scurgi apa care nu a fost absorbită și amesteci bobițele de cușcuș cu furculița, ca să se desfacă și să capete un aspect aerat.

În vasul cu legume fierte, adaugi roșiile în bulion, năutul scurs, sare și piper după gust. Lași să mai clocotească împreună 1-2 minute, apoi stingi focul, pui cușcușul, usturoiul curățat și zdrobit și, eventual, nucile și pătrunjelul tocat.

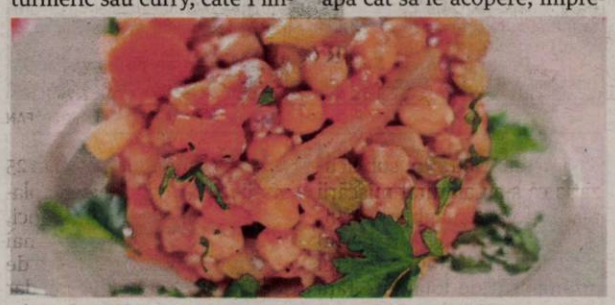

Salată de cuşcuş

INGREDIENTE: 100 g cuș-cuș, 4 roșii, ulei de măsline, sare, piper.

MOD DE PREAPRARE: Se pune cușcuș-ul la fiert pe baie de abur, pentru 20 minute. După ce s-a umflat se stropește cu ulei de măsline și se asezonează cu sare și piper. Se pune într-un bol și se adaugă roșiile tăiate felii. Se amestecă ușor.

Cuşcuş cu carne şi legume

INGREDIENTE: 200 g cuș-cuș, 400 g pulpă de vită, 1 morcov, 1 ardei gras, 1 dovlecel, 4 fire sparanghel, ulei de măsline, sare, piper.

MOD DE PREPARARE: Se pune cuș-cușul pe baie de abur. După 20 minute va fi umflat. Se lasă în strecurătoare. Se taie carnea în bucăți mici. Se încing 5 linguri de ulei și se prăjește carnea până se rumenește.

Se scoate carnea din tigaie și se pun morcovul și ardeiul tocate mărunt. Se prăjesc un minut și se adaugă sparanghelul tăiat în jumătăți și dovlecelul tăiat bucăți. Se prăjesc pe foc mare și se pune, din nou, carnea.

Se pune tot cuș-cușul, se presară sare și piper și se amestecă ușor. Se oprește focul.

Ardei umpluţi cu cuşcuş

INGREDIENTE: 6 ardei grași mari (verzi, galbeni, roșii, portocalii), 1 lingură ulei, 1 lingură suc proaspăt de lămâie, 1 zucchini mic, 2 căței de usturoi tocați, 2 căni cușcuș preparat,1 conservă (400 g) năut, scurs și clătit, 1 roșie coaptă, fără semințe, 1 linguriță oregano uscat mărunțit, ½ sare, 1/4 piper negru, 1/2 cană brânză telemea rasă.

MOD DE PREPARARE: Se taie capacele ardeilor. Se scot membranele și semințele. Într-o cratiță cu apă puțin sărată, clocotită, se fierb 5 minute ardeii și capacele lor. Se scurg.

Se încinge cuptorul la 175°C. Se încinge uleiul într-o cratiță, la foc potrivit. Se adaugă zucchini tocat fin și usturoiul. Se călesc 2 minute. Se adaugă sucul de lămâie și se mai țin pe foc 1 minut. Se ia cratița de pe foc și se adaugă în ea cușcuș, năutul, roșiile tocate fin, oregano, sare și piper. Se adaugă telemeaua. Se umple fiecare ardei cu amestecul cu cușcuș.

Se pun ardeii într-o tavă de cuptor, cu umplutura în sus. Se acoperă cu capacele lor.

Se coc la cuptor 20 de minute, până se înfierbântă umplutura.

Cuşcuş vegetarian

INGREDIENTE: 200 g cușcuș, 100 g năut-conservă, 100 g semințe de rodie, 1 lămâie, muguri de soia, ulei de măsline, sare.

MOD DE PREAPRARE: Se prepară cuș-cușul într-o strecurătoare, pe baie de abur. După ce s-a umflat se presară cu puțină sare și se stropește cu ulei de măsline. Se amestecă ușor și se pune pe două farfurii.

Se presară năut, semințe de rodie și muguri de soia. Se stropesc cu puțin suc de lămâie.

Somon cu garnitură de cuşcuş

INGREDIENTE: 200 g cușcuș, 2 bucăți somon-file, 2 ardei grași (roșu și galben), pătrunjel verde, ulei de măsline, sare, piper.

MOD DE PREPARARE: Se unge peștele cu ulei și se presară cu sare și piper. Se coace pe grătarul bine încins. Se pun la fiert 200 ml apă cu sare. Cușcușul se pune într-o strecurătoare. Când apa clocotește se pune strecurătoarea deasupra, pe baia de abur și se acoperă. Se lasă astfel 5 minute.

Se spală ardeii și se toacă mărunt. Se încîng 5 linguri de ulei de măsline. Se pun ardeii tocați. După 1 minut se adaugă cușcușul, se presară sare, piper și pătrunjel tocat și se amestecă ușor. Se oprește focul.

Se întinde un pat de cușcuș, peste care se pune file-ul de somon.

Cuşcuş cu vinete, ardei şi creveţi

INGREDIENTE: 200 g cușcuș, 200 g creveți mici-semipreparați, 50 g unt, 1 vânătă mică, 1 ardei gras, 6 roșii cherry, mărar proaspăt, ulei de măsline, sare, piper.

MOD DE PREPARARE: Se pune cușcușul într-o sită și se fierbe 15 minute pe baie de abur, până se umflă. Ardeiul și vânăta curățată se taie cuburi. Se încing 3 linguri de ulei de măsline și se prăjesc 4-5 minute. Se curăță creveții și se prăjesc 2-3 minute în ulei de măsline, bine încins.

Se încing 50 g de unt într-o tigaie mare, se pune cușcușul umflat și se presară sare și piper. Se amestecă bine și se adaugă legumele prăjite, creveții și roșiile întregi. Se oprește focul și se presară mărar tocat.

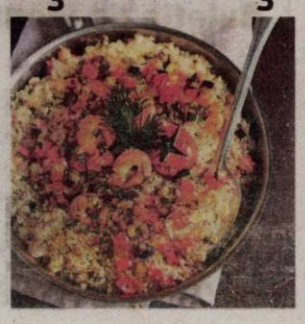

Tipuri de cuşcuş şi informaţii nutriţionale

Există trei tipuri mari de cuşcuş:

*** Cuşcuş marocan** - este cel mai mic, are dimensiunea bobului de griș și se gătește cel mai repede;

*** Cuşcuş israelian** - numit și cușcuș perlat, acesta este mai mare și seamănă cu mici bucățele de paste. Este nevoie de circa 10 minute pentru a-l găti;

*** Cuşcuş libanez** - numit și cușcuș Moghrabieh, este cel mai voluminos tip de cușcuș și necesită un timp mai mare de gătit. Are mărimea bobului de măzare și se gătește în cel puțin 15 minute.

Beneficiile cuşcuşului

Conținutul bogat de substanțe nutritive face din cușcuș un aliment benefic pentru sănătate. Mai jos sunt principalele beneficii ale cușcușului: *** Reduce inflamaţiile** - seleniul este principala substanță nutritivă din cușcuș. O porție de cușcuș (circa 150 g) conține mai bine de 60% din doza zilnica recomandată de seleniu. Acest element este un antioxidant puternic, fiind necesar în vindecarea rănilor și reducerea inflamațiilor; *** Întăreşte sistemul imunitar** - vitaminele și antioxidanții prezenți în cușcuș protejează organismul împotriva infecțiilor. Studiile arată că seleniul, atât de abundent în cușcuș, stimulează răspunsul imunitar; *** Sursă importantă de proteine** - între 16 și 20% din organismul uman este format din proteine. Cușcușul oferă 6 g de proteine pentru fiecare porție de 150 g. Proteinele din plante precum cușcușul sunt esențiale mai ales în dietele vegetariene sau vegane; *** Susţine inima** - seleniul se găsește în cantități mici în alimente, însă este esențial sănătății. Cu peste 60% din doza zilnică de seleniu, cușcușul contribuie la protejarea inimii. În acest sens, studiile au arătat că seleniul ajută la reducerea plăcilor de lipide acumulate de-a lungul arterelor, reduce nivelul colesterolului „rău" și susține elasticitatea vaselor de sânge. Cu alte cuvinte, consumul de cușcuș ajută la reducerea riscului de arterioscleroză, atac de cord și atac vascular cerebral; *** Susţine slăbirea sănătoasă** - persoanele care vor să slăbească se orientează mai ales spre reducerea consumului de calorii. Spre deosebire de orez sau quinoa, cușcușul conține mai puțin de 200 de calorii per porție (circa 150 g) și are o mulțime de vitamine completând, astfel, deficiențele din timpul dietei. Mai mult, conținutul de fibre din cușcuș oferă sațietate prin echilibrarea grelinei, un hormon care provoacă apariția senzației de foame; *** Îmbunătăţeşte digestia** - cușcușul acoperă aproximativ 10% din necesarul de fibre recomandat într-o zi. Fibrele ajută la digestie prin stimularea peristaltismului intestinal și susțin sănătatea tractului gastrointestinal.

Valori nutriţionale pentru cuşcuş

O porție de cușcuș (150 g) are cantități importante de substanțe nutritive pentru doar 150 de calorii. Mai jos sunt principalele informații nutriționale pentru 150 g de cușcuș: 6 g de proteine; 8,65 g de fibre (10% din DZR - Doza zilnică Recomandată); 41 mg de calciu (4% din DZR); 76 mg de magneziu (20% din DZR); 290 mg de fosofor (41% din DZR); 287 mg de potasiu (9,5% din DZR); 6 mg vitamina B3 (40% din DZR); 34,6 mcg vitamina B9 (8,6% din DZR); 32 mcg seleniu (57% din DZR).

Bogat în vitamine și seleniu și sărac în calorii, cușcușul este ideal pentru a fi consumat în ciorbe sau rețete dintre cele mai variate.

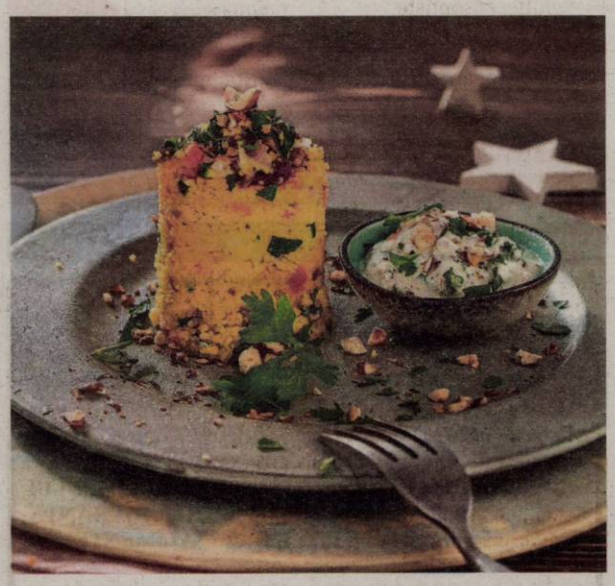

Cuşcuş cu legume şi cremă de iaurt

INGREDIENTE: 200 g cușcuș, 3 linguri ulei de floarea soarelui, 0.5 ceapă roșie, 100 g zucchini, sare, piper, 2 linguri ulei de măsline, 0.5 pătrunjel, 300 g iaurt (3,5% grăsime), 0.5 ardei gras roșu, 80 g alune, 1 lămâie verde.

MOD DE PREPARARE: Ardeiul gras, zucchini-ul și ceapa se taie cubulețe. Cușcușul se pregătește conform indicațiilor de pe ambalaj. Lămâia verde se spală cu apă caldă, se usucă prin tamponare, și se stoarce de suc.

Se adaugă sucul de lămâie și uleiul de măsline peste cușcuc și se condimentează cu sare și piper. Se încinge uleiul de floarea soarelui într-o tigaie, în care se călesc legumele câteva minute. Se condimentează cu sare și piper și se pune la final cușcușul.

Pentru crema de iaurt, se prăjesc alunele într-o tigaie fără ulei și se lasă să se răcească, după care se toacă. Se spală pătrunjelul, se usucă prin scuturare și se toacă. La final se amestecă cu nuca. Se adaugă iaurtul și se condimentează cu sare și piper. Cușcușul se pune pe farfurie împreună cu iaurt și pătrunjel tocat.

Un an de la atac

Membrii familiilor ostaticilor israelieni și susținătorii acestora participă la un protest care marchează un an de la atacul condus de Hamas din 7 octombrie 2023, lângă reședința primului ministru israelian din Ierusalim. Gruparea militantă Hamas a lansat un atac surpriză asupra Israelului, ucigând 1.200 de oameni. Potrivit unei declarații a Biroului de presă al guvernului israelian, 97 de ostatici israelieni rămân în captivitate în Fâșia Gaza. FOTO: EPA

Dezbat contestațiile

BUCUREȘTI. Judecătorii Curții Constituționale au dezbătut luni, începând cu ora 16:00, mai multe contestații cu privire la candidaturile depuse de Marcel Ciolacu și Elena Lasconi pentru funcția de președinte al României. Trei contestații au fost depuse pe numele lui Marcel Ciolacu și una o vizează pe Elena Lasconi. Tot pe ordinea de zi a ședinței se află și o serie de contestații împotriva neînregistrării candidaturilor în cursa prezidențială în cazul Dianei Iovanovici Șoșoacă, Mariei Marcu, lui Răzvan - Nicolae Constantinescu și lui Ciprian - Romeo Mega.

Curtea Constituțională soluționează contestațiile cu privire la înregistrarea sau neînregistrarea candidaturii la funcția de președinte. Persoanele care se pot adresa Curții în acest sens sunt candidații, partidele politice, organizațiile cetățenilor aparținând minorităților naționale, alianțele politice, alianțele electorale și alegătorii. Contestația se depune la sediul CCR și vizează, în concret, decizia prin care Biroul Electoral Central a admis sau a respins înregistrarea candidaturii sau a semnelor electorale. Dezbaterile s-au încheiat după închiderea ediției. SURSA: AGERPRES

Péter Szijjártó: Fără menținerea suveranității naționale nu putem planifica viitorul maghiar

Ministrul Afacerilor Externe și Comerțului din Ungaria, Péter Szijjártó, a reclamat „amenințările juridice, politice și financiare" ale Bruxelles-ului și a spus, cu ocazia unui discurs ținut duminică seară la Arad, că în pofida acestora maghiarii își pot decide singuri viitorul, el lansând și un apel pentru negocierea păcii în Ucraina.

ARAD. „Fără menținerea suveranității noastre naționale, nu putem planifica viitorul maghiar, să fie clar. Nu contează amenințările juridice, politice, financiare, nu vom permite ca altcineva să ne spună cum să trăim. Putem spune prietenilor din Europa că pot avea încredere în noi. Cu o istorie de o mie de ani în spate, noi suntem în măsură să decidem ce viitor ne dorim și cine are loc în acel viitor sau cine nu are loc", a spus Péter Szijjártó, în fața a peste 500 de participanți aflați în Parcul Reconcilierii la comemorările prilejuite de împlinirea a 175 de ani de la moartea celor 13 generali care au fost executați în Cetatea Aradului la finalul Revoluției pașoptiste.

Ministrul ungar a adăugat că în pofida unui „federalism european post-creștin și post-național", maghiarii vor continua să rămână o națiune creștină. Oficialul de la Budapesta s-a referit și la războiul din Ucraina, afirmând că țara sa este singura din Europa care „în mod clar, sincer și deschis are curajul" să ceară din nou pace în estul Europei.

„Războiul groaznic care se desfășoară în vecinătatea noastră nu trebuie decis în câmpul de luptă, ci la masa negocierilor. Singura soluție este pacea și negocierile de pace, pentru că este singura modalitate de a salva vieți și, printre aceste vieți, și ale fraților noștri din Ucraina carpatină", a spus Szijjártó.

Referindu-se la lupta pentru idealurile de libertate de la 1848-1849, Szijjártó a afirmat că guvernul din care face parte conduce Ungaria de 14 ani „în spiritul Revoluției pașoptiste", „pentru că apărarea memoriei eroilor și libertatea nației nu pot fi chestiuni de negociere".

„Noi, maghiarii, știm ce înseamnă să trăiești rupți unii de alții aproape în toate colțurile lumii. Noi, maghiarii, știm ce înseamnă dacă granițele țării și ale națiunii nu sunt identice. Și noi știm când trăind în diaspora, în Bazinul Carpatic sau în patria mamă, trăind și devenind o națiune globală, mondială. (...) Istoria noastră este una zbuciumată, dar în ciuda acestui caracter zbuciumat, noi, maghiarii, întotdeauna am vrut același lucru aici, la poalele Carpaților. Tinerii pașoptiști poate au formulat cel mai bine acest lucru: să fie pace, libertate și înțelegere. Noi aceste lucruri le vrem", a spus el.

Ministrul ungar de Externe a mai subliniat că la 6 octombrie „în fiecare colț al Bazinului Carpatic, respectiv toți maghiarii din diaspora își îndreaptă privirea către Arad și își apleacă capul amintindu-și de acești martiri" ai Revoluției pașoptiste.

Ceremoniile din Parcul Reconcilierii au început cu intonarea imnurilor României, Ungariei și Uniunii Europene. După discursuri, au fost depuse coroane de flori la baza Statuii Libertății, monumentul ungar dedicat Revoluției pașoptiste.

Înainte de ceremonii, președintele UDMR, Kelemen Hunor, le-a declarat jurnaliștilor că valorile revoluționarilor de la 1848-1849 sunt puternice și în ziua de astăzi.

„175 de ani au trecut de la acea zi tragică, acel moment tragic când cei 13 generali au fost condamnați la moarte și au fost executați în Cetatea Aradului, care a însemnat și sfârșitul Revoluției pașoptiste. Noi în fiecare an am venit și îi comemorăm pe acești eroi, fiindcă ei au luptat pentru libertate și pentru demnitate. Pentru libertatea oamenilor și pentru demnitatea umană, sunt lucruri care vin în secolul XXI în continuare ca valori și principii foarte importante", a spus liderul UDMR.

Cei 13 generali ai armatei imperiale austriece au fost executați în 6 octombrie 1849, în Cetatea Aradului, sub acuzația că s-au alăturat mișcării revoluționare maghiare de independență față de Imperiul Austriac, încălcându-și astfel jurământul de loialitate față de Casa de Habsburg.

Statuia Libertății, aflată în Parcul Reconcilierii, este un monument care a fost ridicat în anul 1880 în Arad, în memoria generalilor executați. Monumentul, înalt de 12 metri, a fost demontat în 1924, la ordinul guvernului lui Ionel I.C. Brătianu și păstrat în Cetatea Aradului până când a fost reașezat în spațiul public.Parcul Reconcilierii Româno-Maghiare a fost inaugurat parțial în 25 aprilie 2004, odată cu reamplasarea Statuii Libertății. Atunci, la Arad au fost prezenți mai mulți oficiali ai guvernelor de la București și Budapesta, dar și sute de cetățeni din Ungaria, veniți cu autocare. Autoritățile încercaseră să inaugureze complet parcul în 2004, însă Arcul de Triumf, monumentul românesc care simbolizează revoluția transilvănenilor de la 1848-1849, nu era finalizat. Astfel, inaugurarea întregului parc a avut loc abia în august 2005, când era finalizat și monumentul românesc. SURSA: AGERPRES

Péter Szijjártó, pe scenă la Arad FOTO: FAN

Pacea și prosperitatea, aduse de echitate

Ambasadorul SUA în România spune că femeile stimulează creșterea economică.

BUCUREȘTI. Pacea și prosperitatea la nivel global sunt strâns legate de echitatea de gen, iar când femeile sunt împuternicite din punct de vedere economic reinvestesc în familiile și comunitățile lor, stimulând creșterea economică și contribuind la pace și stabilitate, a declarat ambasadoarea Statelor Unite ale Americii (SUA) în România, Kathleen Kavalec.

Totodată, aceasta a punctat, luni, la Female Empowerment Summit, că studiile arată că țările cu echilibru mai mare între genuri în leadership sunt mai puțin susceptibile să fie implicate în conflicte.

„De asemenea, trebuie să privim înainte către industriile și inovațiile care modelează viitorul nostru, sectoare bazate pe tehnologie, cum ar fi: inteligența artificială, securitate cibernetică și comerțul internațional. Este esențial ca femeile nu doar să fie incluse, ci să fie lideri în aceste domenii. Summitul din acest an se concentrează pe cultură, moștenire și tradiție, o temă puternică, ce ne amintește că egalitatea de gen este foarte importantă. Tradițiile, valorile și istoriile noastre joacă un rol crucial în conturarea viitorului. Prin împuternicirea femeilor onorăm nu doar potențialul lor individual, ci și bogatul patrimoniu cultural pe care îl poartă cu ele (...) Să plecăm de aici, astăzi, cu energie, cu un angajament reînnoit pentru avansarea egalității de gen și recunoscând că, prin împuternicirea femeilor, construim o lume mai bună pentru toți", a spus Kathleen Kavalec.

Ambasadoarea SUA în România a punctat că Female Empowerment Summit este dedicat nu doar promovării puterii femeilor, ci și rolului pe care acestea îl joacă în păstrarea tradițiilor naționale, culturii și antreprenoriatului, atât în România, cât și în Statele Unite.

Kathleen Kavalec FOTO: FAN

„Acest eveniment ne oferă ocazia de a reflecta asupra progreselor realizate în promovarea egalității de gen atât în România, cât și la nivel global, recunoscând în același timp că întotdeauna sunt lucruri de îmbunătățit", a afirmat Kathleen Kavalec.

Ambasadoarea SUA în România a menționat că în octombrie 2021 președintele Joe Biden și vicepreședinta Kamala Harris au lansat prima Strategie națională pentru egalitate de gen din Statele Unite, care a recunoscut necesitatea de a face mai mult pentru a atinge obiectivul egalității depline între genuri în SUA.

„Această strategie reprezintă un angajament clar pentru avansarea împuternicirii femeilor și fetelor în toate sectoarele societății. De asemenea, strategia servește drept fundament pentru activitatea pe care Ambasada SUA o desfășoară în parteneriat cu România, este baza sprijinului nostru pentru inițiative locale importante", a adăugat Kathleen Kavalec. AGERPRES

Alianțe și coaliții, doar după vot

Liderul grupului PNL din Senat, Daniel Fenechiu, a declarat luni că rezultatele votului la alegerile parlamentare vor fi cele care vor stabili alianțele și coalițiile posibile pentru guvernare.

BUCUREȘTI. Referindu-se la o eventuală coaliție după alegeri, Fenechiu a spus: „Rezultatele votului vor fi cele care vor stabili alianțele și coalițiile posibile și nu declarațiile inițiale (...). Important este ca PSD să nu poată avea toate pârghiile guvernării politice. Decizia o va lua poporul român la vot și în raport de ponderi (...) și de maturitatea oamenilor politici se pot găsi formule prin care România să fie guvernabilă".

Întrebat dacă în cadrul discuțiilor pentru constituirea unui pol de dreapta, se poate întâmpla ca partidele mai mici să își retragă candidații la alegerile prezidențiale pentru a-l susține pe Nicolae Ciucă, Fenechiu a spus că acest lucru este posibil până în ziua votului. „Românii sunt informați și o comasare a intențiilor de vot, pe declarații făcute de anumiți candidați, contează", a adăugat Fenechiu.

El a amintit că PNL va participa la guvernare până la sfârșitul acestui mandat, pentru că „plecarea de la guvernare nu ar face bine nici României, nici PNL, nici democrației".

„Lăsând toate pârghiile de putere în mâna PSD, s-ar putea întâmpla o serie de lucruri pe care, ulterior, să le regretăm. Nu e un momentul să plecăm de la guvernare. De vreo trei ani spun că este necesară o revizuire a Constituției care să rezolve anumite probleme instituționale, regionalizarea, pensiile speciale etc, dar orice variantă de revizuire va pica la CCR pentru că ei nu au niciun interes să își piardă anumite privilegii", a transmis Fenechiu. SURSA: AGERPRES

JURNAL ARĂDEAN

Inundaţii în India FOTO: EPA

Morţi în inundaţiile din India şi Bangladesh

NEW DELHI. Inundaţiile şi alunecările de teren provocate de ploile torenţiale au ucis cel puţin 20 de persoane în India şi Bangladesh la sfârşitul săptămânii trecute, au anunţat luni autorităţile indiene.

În statul Meghalaya, nord-estul Indiei, începând de vineri, „inundaţiile provocate de ploile continue şi alunecările de teren au dus la moartea a 15 persoane şi au produs importante distrugeri", conform executivului acestui stat. În Bangladeshul vecin, o ţară situată la mică altitudine, ploile excesive au provocat, începând de sâmbătă, moartea a 5 persoane, conform guvernului.

Cel puţin 20.000 de persoane au fost nevoite să-şi părăsească locuinţele din cauza inundaţiilor, conform aceleiaşi surse. În prezent apele au început să se retragă.

La sfârşitul lunii septembrie, inundaţii majore şi alunecări de teren cauzate de ploile abundente au lovit Nepalul, în nordul Indiei, ucigând cel puţin 225 de oameni şi crescând nivelul deja ridicat al râurilor care curg prin India şi Bangladesh. **SURSA: AGERPRES**

Michiko va fi operată

TOKYO. Fosta împărăteasă a Japoniei, Michiko (90 ani), mama împăratului Naruhito, va fi supusă marţi unei intervenţii chirurgicale după ce a suferit o fractură în urma unei căzături, a anunţat Agenţia Imperială, citată de AFP.

„A căzut în reşedinţa sa şi a acuzat dureri, iar o vizită de control a fost astfel programată la spital pentru luni", a precizat purtătorul de cuvânt al Agenţiei Imperiale, Katsuyoshi Nakamura.

Confirmând informaţiile vehiculate în presa locală, un alt purtător de cuvânt, Kazuhiro Jibuki, a declarat puţin mai târziu pentru AFP că fosta împărăteasă va fi operată marţi la Spitalul Universitar din Tokyo, după ce medicii au identificat o fractură la femurul său drept.

Aceasta va fi prima spitalizare a fostei împărătese Michiko după anul 2019, când a fost operată de un cancer mamar diagnosticat într-un stadiu incipient. Soţul ei, fostul împărat Akihito, a renunţat în mod oficial la atribuţiunile sale în 2019, devenind primul împărat care a abdicat în ultimii 200 de ani în cadrul celei mai vechi monarhii din lume. **SURSA: AGERPRES**

Expoziţie
Expoziţia naţională de iepuri face parte din programul târgului de toamnă din Boguchwala, Polonia. FOTO: EPA

Va numi 21 noi cardinali

VATICAN. Papa Francisc a anunţat, duminică, numirea a 21 noi cardinali ai Bisericii Catolice, într-o încercare neaşteptată de a-i influenţa pe clericii din influentul grup care îi va alege succesorul, transmite Reuters.

Ceremonia de instalare a noilor cardinali, cunoscută sub numele de consistoriu, va avea loc azi, 8 decembrie, a anunţat papa în vârstă de 87 de ani în timpul slujbei sale duminicale, în faţa pelerinilor şi turiştilor din Piaţa Sfântul Petru.

Acesta va fi cel de-al zecelea consistoriu convocat de papă de la alegerea sa în urmă cu 11 ani, când a devenit primul suveran pontif din America Latină.

Cu toate că papii pot alege să numească cardinali în orice moment, decizia papei Francisc de a face noile numiri în acest moment poate fi considerată o surpriză, notează Reuters.

La momentul anunţului papei, existau 122 de cardinali cu vârste sub 80 de ani, care îşi pot exprima votul într-un viitor conclav. Legea Bisericii limitează numărul acestor cardinali la 120, însă ultimii papi au depăşit frecvent această cifră. **SURSA: AGERPRES**

Papa Francisc FOTO: EPA

Noul Joker, pe primul loc

NEW YORK. „Joker: Folie a Deux", cu Joaquin Phoenix şi Lady Gaga în rolurile principale, a ajuns pe primul loc în box-office-ul nord-american în weekend-ul care tocmai s-a încheiat.

Noul film despre Joker, duşmanul de moarte al lui Batman, se află la intersecţia dintre musical şi universul benzilor desenate, fiind regizat din nou de Todd Phillips. Pelicula produsă de Warner Bros a încasat 40 de milioane de dolari în primul său weekend de proiecţii în Canada şi Statele Unite, conform Exhibitor Relations.

El devansează „The Wild Robot", o frescă SF realizată de studioul de animaţie DreamWorks, care a obţinut încasări de 18,7 milioane de dolari de vineri până duminică. În acest lungmetraj de animaţie, robotul Roz ajunge pe o insulă rămasă nelocuită după trecerea unui taifun. Pentru a supravieţui, ea se împrieteneşte cu animalele din pădure.

Ajuns pe locul al treilea, filmul „Beetlejuice Beetlejuice", regizat de Tim Burton, a obţinut 10,3 milioane dolari în cel de-al cincilea weekend de proiecţii. **SURSA: AGERPRES**

Gaga şi Phoenix FOTO: EPA

O stea pentru Otis Redding

LOS ANGELES. Cântăreţul şi compozitorul american de muzică soul şi rhythm and blues Otis Redding a primit vineri, postum, o stea pe Hollywood Walk of Fame. „Camera de Comerţ de la Hollywood este onorată să dedice o stea legendarului Otis Redding, care continuă să inspire generaţii prin muzica sa", a declarat Ana Martinez, producătoarea ceremoniilor.

Văduva legendarului muzician, Zelma, fiica sa Karla, fiul Dexter, rapperul Killer Mike şi producătorul muzical Jimmy Jam au participat la ceremonia de pe Hollywood Walk of Fame. Otis Redding, născut în Georgia şi recompensat cu trofee Grammy, a devenit cunoscut cu hiturile sale din anii 1960 „(Sittin' On) the Dock of the Bay", „I've Been Loving You Too Long", „Respect" şi „Try a Little Tenderness". El a murit la vârsta de 26 de ani într-un accident de avion în Wisconsin, în 1967. **SURSA: AGERPRES**

A primit o stea FOTO: EPA

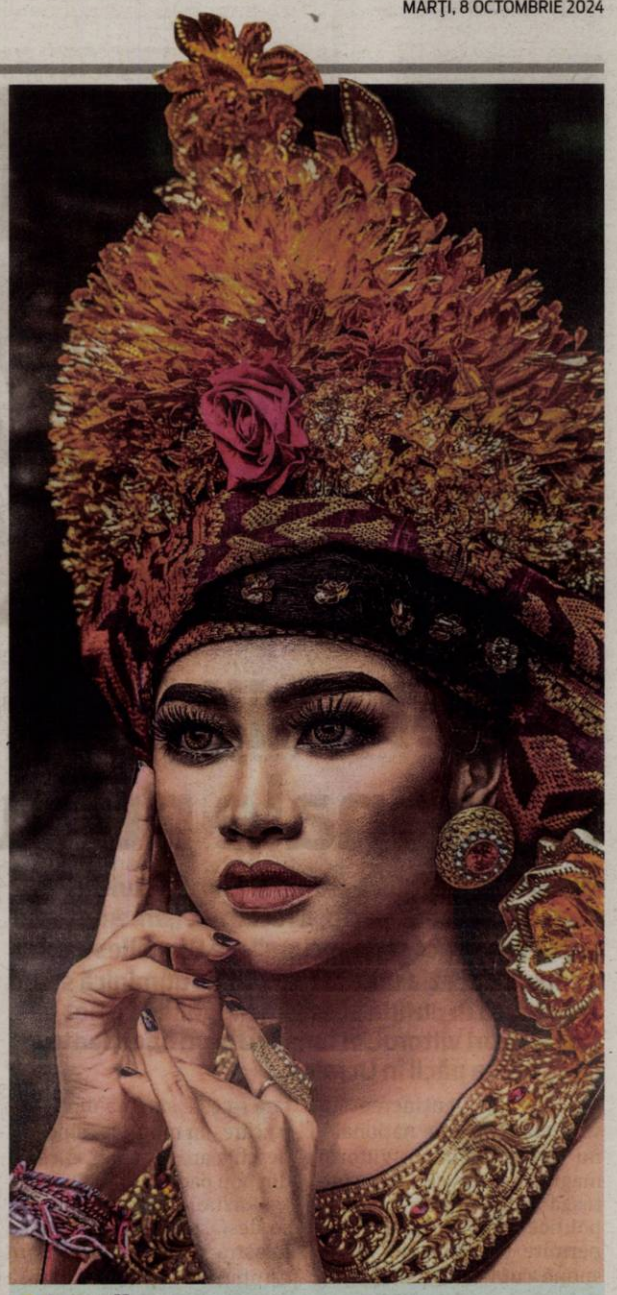

Jamalia
Pasionată de modă FOTO: OVI. D. POP

Primul premiu Nobel 2024

Descoperirea microARN-ului a fost recompensată cu premiul Nobel pentru Medicină.

STOCKHOLM. Premiul Nobel pentru Fiziologie şi Medicină 2024 a fost câştigat de cercetătorii americani Victor Ambros şi Gary Ruvkun pentru descoperirea microARN-ului şi a rolului său în reglarea genelor post-transcripţionale, conform comunicatului Comitetului Nobel de luni, de la Stockholm.

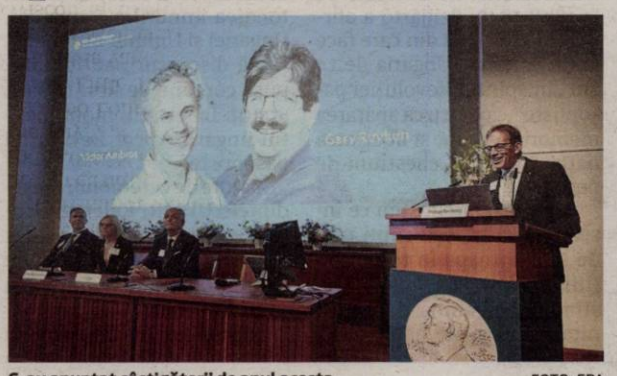

S-au anunţat câştigătorii de anul acesta FOTO: EPA

Cei doi cercetători au descoperit principiul fundamental care guvernează modul în care este reglată activitatea genelor. Informaţia conţinută de cromozomii noştri poate fi corelată unui manual cu instrucţiuni pentru toate celulele organismului nostru. Fiecare celulă conţine aceiaşi cromozomi şi în consecinţă conţine exact acelaşi set de gene şi exact acelaşi set de instrucţiuni.

Şi cu toate acestea, diferite tipuri de celule, aşa cum sunt celulele ţesutului muscular sau cele nervoase, prezintă caracteristici foarte diferite. Aceste caracteristici distincte provin din procesul de reglare a genelor, care îi permite fiecărei celule să selecteze doar instrucţiunile relevante pentru rolul ei în organism. Acest lucru asigură faptul că doar setul corect de gene este activ în fiecare tip de celulă.

Victor Ambros şi Gary Ruvkun au fost interesaţi de modul în care se dezvoltă diferitele tipuri de celule. Ei au descoperit microARN, o nouă clasă de micro molecule de ARN care îndeplinesc un rol esenţial în reglarea genelor. Descoperirea lor a dus la identificarea unui principiu complet nou al reglării genelor, principiu ce s-a dovedit esenţial în înţelegerea biologiei organismelor multicelulare şi implicit a oamenilor. MicroARN-ul se dovedeşte a fi de o importanţă fundamentală pentru modul în care organismele se dezvoltă şi funcţionează, conform comunicatului Comitetului Nobel.

Cîştigătorii de anul trecut FOTO: EPA

Informaţia genetică trece din ADN în ARN-ul mesager (mARN) printr-un proces denumit transcripţie şi apoi ajunge la celule pentru a declanşa sinteza de proteine. Acolo, informaţia purtată de mARN este folosită pentru a produce proteine în funcţie de instrucţiunile genetice păstrate în ADN.

În plus, activitatea genelor trebuie să fie în mod continuu reglată fin pentru a asigura procesul de adaptare a funcţiilor celulare la starea organismului şi la condiţiile de mediu în continuă schimbare. Dacă această reglare nu se mai produce, pot rezulta boli grave, cancere, diabete sau boli autoimune.

Anul trecut, premiul Nobel pentru Medicină a fost decernat biochimistului de origine ungară Katalin Karikó şi imunologului american Drew Weissman pentru activitatea lor de dezvoltare a vaccinurilor mARN.

În fiecare zi a acestei săptămâni vor fi anunţaţi laureaţii la categoriile fizică, chimie, literatură, pentru ca vineri să fie anunţat câştigătorul premiului Nobel pentru Pace. Premiul Nobel pentru Economie va fi anunţat lunea viitoare.

Premiile vor fi înmânate laureaţilor în cadrul unei ceremonii speciale ce va fi organizate la 10 decembrie. Premiile la fiecare categorie sunt însoţite de o recompensă financiară de 11 milioane de coroane suedeze (puţin peste 1 milion de dolari).

SURSA: AGERPRES

FONDAT 1989, APARE LA ARAD, E-MAIL: REDACTIA.JURNALARADEAN@INFORMMEDIA.RO; PUBLICITATE.JURNALARADEAN@INFORMMEDIA.RO

Provocare pe două roți, în weekend, la Șiria
PAGINA 4

JURNAL ARĂDEAN

Marin Cazacu și Ansamblul Violoncellissimo revin pe scena Palatului Cultural
PAGINA 5

MIERCURI
9 OCTOMBRIE 2024
ANUL XXXVI, NR. 9675
12 PAGINI - 5 LEI

21° Temperaturile se vor situa între 13 și 21 grade. Vântul va sufla cu 14 km/h.

DIMINEAȚA | AMIAZA | SEARA

86 de secunde pentru panouri

Cele aproape 230 de milioane de lei alocate regiunii Vest prin programul „Casa Verde" s-au epuizat în mai puțin de două minute.

ARAD. Așa cum se anticipase și în Regiunea Vest bătălia pentru fondurile alocate prin programul „Casa Verde Fotovoltaice" a fost una acerbă. Marți dimineață, din momentul în care s-a deschis sesiunea de depunere a proiectelor, a fost nevoie de doar un minut și 26 de secunde pentru ca toate fondurile să fie epuizate. Regiunea Vest, din care face parte și Aradul, a fost ultima în care s-au depus proiecte pe „Casa Verde", astfel că programul din acest an a ajuns la final.

Sesiunea 2024 de finanțare pentru înscrierea solicitanților persoane fizice în cadrul Programului „Casa Verde Fotovoltaice" s-a derulat în perioada 27 septembrie - 8 octombrie, cu etape de câte o zi pentru fiecare regiune sau până la epuizarea bugetului aferent fiecărei regiuni. Beneficiarii programului care vor fi acceptați vor primi de la stat o finanțare de 30.000 de lei, în creștere față de 20.000 de lei, cât era până acum, bani pentru montarea atât a panourilor fotovoltaice, cât și a bateriilor de stocare a energiei electrice. Potrivit autorităților, capacitatea minimă a panourilor solare va fi de 3 kW pentru un beneficiar, iar cofinanțarea din fonduri proprii va fi de 10%, respectiv 3.000 de lei.

Timpul scurt în care s-au epuizat bugetele alocate fiecărei regiuni a atras atenția și Asociației Prosumatorilor și Comunităților de Energie (APCE), care a înaintat o suspiciune de implicare a Inteligenței Artificiale și a unor programe speciale pentru înscrierea rapidă în program. La sfârșitul săptămânii trecute, Ministerul Mediului preciza că nu au fost găsite încercări de fraudă și a dat asigurări că „analizează minuțios fiecare dosar în programul Casa Verde Fotovoltaice". **JA-A.P.**

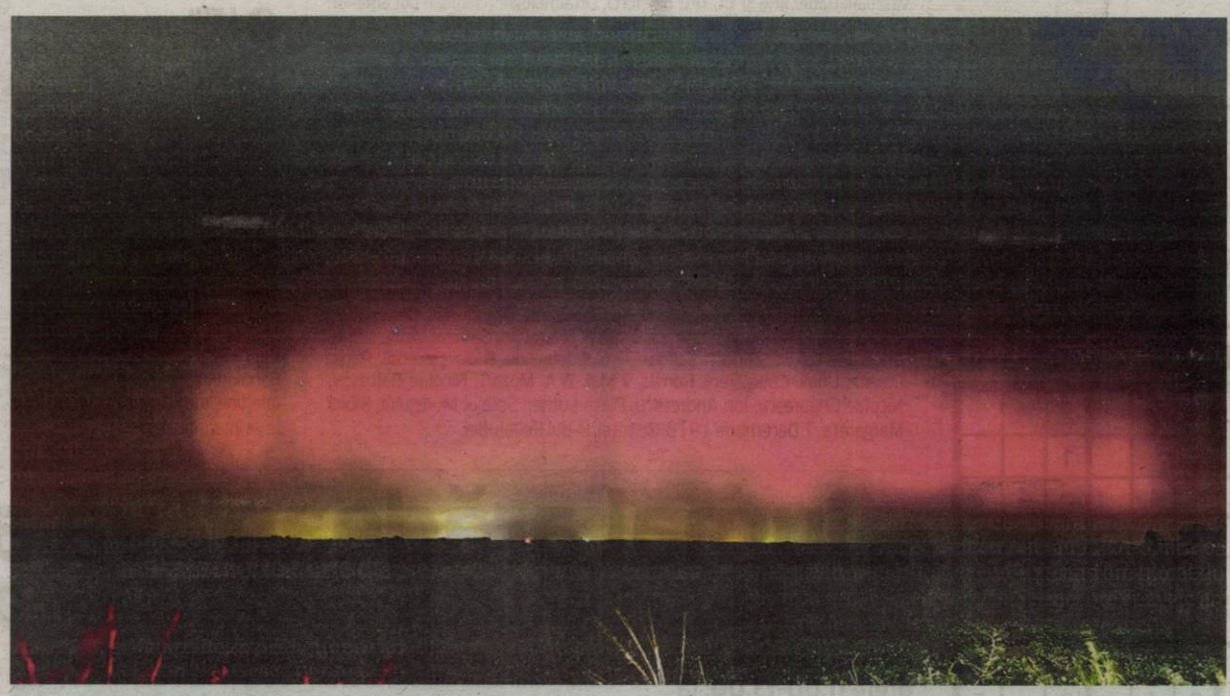

Aurora boreală a fost văzută, din nou, în Arad

Puțin după miezul nopții, Aurora boreală a apărut, din nou, pe cerul Aradului. Culoarea roșiatică-violet a aurorei a „inundat" cerul, iar cei care au sesizat ineditul fenomen optic l-au și imortalizat. În zona Dorobanți, fotograful Torma Csaba, pasionat de astronomie și unul dintre arădenii care observă și fotografiază astrele, a surprins aurora în toată splendoarea ei. În acest an aurora polară sau boreală a fost văzută în repetate rânduri, inclusiv din Arad, cauza fiind furtunile geomagnetice puternice. FOTO: TORMA CSABA

Ploua în „Polivalentă" FOTO: JA

Somnul Guvernului naște ruine!

ARAD. Abandonate de Agenția Națională pentru Sport și de Guvern, Bazinul de înot Delfinul, Sala Polivalentă și terenurile de tenis ale DJS Arad strigă după ajutor. /P.10

Ghidul anulării obligațiilor fiscale

ARAD. ANAF a publicat Ghidul anulării obligațiilor bugetare. Documentul cuprinde informații generale pentru contribuabili în vederea accesării facilităților fiscale. /P.5

Tribunalul Arad FOTO: FAN

Dosar penal pentru evadare

ARAD. Cei doi bărbați care au încercat să fugă de sub escorta polițiștilor, dar și soția unuia dintre ei, fac obiectul unui dosar penal. Procurorii Parchetului de pe lângă Tribunal anunță demararea cercetărilor. /P.6

17212
9 771220 748034

Și-a vandalizat propria mașină ca să înșele asigurarea

Un arădean de 42 de ani și-a demontat propria mașină pentru a cere despăgubiri firmei de asigurare.

ARAD. Inspectoratul de Poliție Județean Arad anunță că un bărbat de 42 de ani a fost reținut, fiind cercetat pentru furt și înșelăciune. Potrivit oamenilor legii, bărbatul și-a vandalizat singur mașina, demontând o serie de piese, cu scopul de a solicita despăgubiri societății care a emis polița de asigurare pentru autoturism. „La data de 6 octombrie, polițiștii orașului Sântana, cu sprijinul Biroului de Investigații Criminale și al Secției 1 Rurală Arad, sub coordonarea procurorului de caz, din cadrul Parchetului de pe lângă Judecătoria Chisineu-Criș, au pus în executare trei mandate de percheziție domiciliară, la domiciliul unor persoane bănuite de înșelăciune și furt. Din cercetări a reieșit că, un bărbat de 42 de ani, în luna august a anului 2024, ar fi demontat de pe un autoturism mai multe elemente de caroserie și ar fi spart geamul autoturismului, urmând a recupera prejudiciul de la o societate de asigurări. În urma percheziților au fost descoperite elementele de caroserie, care au fost ridicate în vederea continuării cercetărilor", anunță IPJ Arad. /P.6

Călin Bibarț FOTO: JA

Mandat validat de instanță

ARAD. Judecătoria Arad a decis validarea alegerii lui Călin Bibarț în funcția de primar al Municipiului Arad. Reamintim, în iunie 2024, primarul în funcție a câștigat alegerile cu 28,47% din voturi. /P.3

Drogat condamnat cu suspendare

ARAD. Un tânăr care a fost prins de polițiști în timp ce conducea drogat și-a primit pedeapsa: doi ani de închisoare cu suspendare. Bărbatul va presta și muncă în folosul comunității. /P.6

S-au aprobat îndemnizațiile

ARAD. Guvernul a aprobat hotărârea prin care s-au stabilit indemnizațiile recomandate a fi plătite personalului din secțiile de votare, pentru activitatea desfășurată în cadrul birourilor și oficiilor electorale la alegerile pentru Președintele României și cele pentru Senat și Camera Deputaților. /P.3

Campion național FOTO: FAN

Și-au păstrat titlul național

MAMAIA. Cu un lot în care s-a îmbinat armonios tinerețea cu experiența, gruparea arădeană Vados IFB Finwest Arad și-a păstrat aurul național în SuperLiga de șah. A fost al treilea titlu din istoria clubului condus de Alin Câmpeanu și al doilea consecutiv. /P.7

Cu greu, încă o fațadă reabilitată

Cu greu, o parte din fațada clădirii de pe strada Tudor Vladimirescu, numărul 17-19, a fost restaurată. Început în decembrie 2019, șantierul ar fi trebuit să se încheie în decembrie anul trecut, însă abia acum câteva zile, o bucată din fațada reabilitată a fost dezvelită. Construită în 1913 în stil Jugendstil, clădirea este decorată cu atlanți la moartă, mascaroni (fețele ce se observă și în imagine), decorațiuni geometrice și feronerie specifică epocii. FOTO: EUGEN ROGOJAN

Remember: 9 octombrie

1835 S-a născut Camille Saint-Saens, muzician francez (d. 1921)

1900 A murit Heinrich von Herzogenberg, compozitor austriac (n. 1843)

1919 S-a născut Lila Kedrova, actriță rusă (d. 2000)

1929 S–a născut poetul, prozatorul și dramaturgul Ion Brad

1940 Se naște John Winston Ono Lennon, solistul si liderul trupei Beatles, muzician și compozitor englez (d. 1980)

1950 A murit Nicolai Hartmann, filozof german (n. 1882)

1954 S-a născut actorul Adrian Pintea (d. 2007)

1967 Revoluționarul Che Guevara este executat (n. 1928)

1970 Republica Khmera (Cambodia) își declară independența

1978 A murit etnomuzicologul Vasile Dinu

1995 A murit Valentin Al. Georgescu, jurist și istoric român (n. 1908) 1999 A încetat din viață cîntărețul american de jazz Milt Jackson (n. 1923)

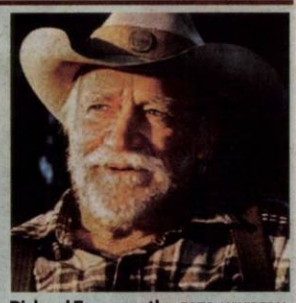

Richard Farnsworth FOTO: WIKIPEDIA

2000 A murit **Richard Farnsworth,** actor american (n. 1920)

2000 A murit Mihai Pop, folclorist și etnolog român (n. 1907)

2000 Văduva lui John Lennon, Yoko Ono, a inaugurat la Tokyo primul muzeu consacrat în exclusivitate legendarului component al formației „Beatles"

2005 A murit compozitorul Alexandru Mandi (n. 1914)

2006 Coreea de Nord a anunțat că a efectuat o explozie nucleară subterană de încercare

Rețeta zilei

Cotlet de porc la grătar cu salată

INGREDIENTE. 300 g ciuperci, 2 cotlete de porc, frunze de salată, ulei, pătrunjel proaspăt, sare, piper.

MOD DE PREPARARE. Se ung cu ulei cotletele și ciupercile. Se presară cu sare și piper și se frig pe grătarul bine încins. Întâi se pun ciupercile, pe urmă cotletele.

Se montează un pat din frunze de salată pe un platou, se pun ciupercile și cotletele și se presară cu pătrunjel tocat.

POFTĂ BUNĂ!

Pentru mai multe rețete intră pe www.culinar.ro

Sănătate

• **CABINET GINECOLOGIC:** Cabinet ginecologic Arad, B-dul Decebal 11 (lângă Hotel Aradul), chiuretaj medicamentos, eco 4 D, test PAP.TEL: 0770823850, 0723643581

• **Policlinica DR. TURCIN, oferă:** Cardiologie (EKG, Ecografie cardiacă, Doppler vascular, Holter EKG și TA, Test de efort), Oftalmologie (chirurgie pol anterior; CV computerizat; optică medicală), **NOU–OZONOTERAPIA,** ORL (videoendoscopie), Pneumologie, Neuropsihiatrie, Medicină de familie, Ecografii generale. **Telefon: 0257/285510, www.policlinica-turcin.ro**

• **Farmacia GLYKON–UTA**, Bl U 6 (vis-a-vis de biserica în construcție). Deschis zilnic: luni-vineri 07.00 -21.00 sâmbătă și duminică 08.00-18.00. **Telefon: 0257/241197.**

Citire apometre

Miercuri, 09.10.2024. Clopoțeilor, Hunedoarei, Sibiului, St. 110KW-TEBA, Andrei Șaguna, Barbu Lăutaru, Faleza Sud, Minervei, Pionierilor, Zorilor, Mărgăritar, Tunarilor, Dr. Ioan Suciu, Mucius Scaevola, Spătarul Borcea, Ghica Vodă, Șelimbăr, Calea Radnei, Splaiul Mureșului, P-ța Romană - M. Scaevo, Reșiței, Ialomiței, Mihail Kogălniceanu, Blanduziei, Olimpiadei, Cuza Vodă, Piața George Enescu, B-dul G. Dragalina, General Vasile Milea, Gheorghe Lazăr, SP. Toth Șandor, Teiului, Ion Vidu, B-dul Decebal, Paris, Dacilor, Unirii, Călugăreni, Romei, 9 Mai, W.A. Mozart, Nicolae Bălcescu, Nicolae Grigorescu, Ion Andreescu, Piața Luther, Splaiul Mureșului, Bibici Margareta, 1 Decembrie 1918, Bistriței, B-dul Revoluției.

Horoscop

BERBECUL (III.21.-IV.20.)
Nimic nu îți este mai necesar astăzi decât iubirea și afecțiunea. Fii atent însă, pentru că s-ar putea să devii maleabil în mâinile celor care te copleșesc cu laude. Primește aprecierile cu brațele deschise și oferă o cantitate egală de afecțiune în schimb.

TAURUL (IV.21.-V.20.)
Dacă simți că există tensiune într-o relație, s-ar putea să ai impresia că nu este partenerul potrivit pentru tine. Nu presupune automat că problema vine de la partener. Situațiile dificile care implică nevoia de iubire și afecțiune tind să apară indiferent de context sau de persoană.

GEMENII (V.21.-VI.21.)
Lucrurile ar trebui să meargă destul de bine pentru tine astăzi. Vei descoperi că aspecte ale vieții tale care s-au simțit deconectate în trecut încep în sfârșit să se așeze. Ai încredere că toată planificarea și organizarea ta minuțioasă își vor arăta roadele în sfârșit.

RACUL (VI.22.-VII.22.)
Partenerul tău ar putea părea supărat astăzi și e puțin probabil să vrea să vorbească despre asta. Acest lucru ar putea fi frustrant pentru tine, deoarece nu îți place să fii ținut în întuneric. Lasă-ți partenerul să vorbească atunci când va fi momentul potrivit.

LEUL (VII.23.-VIII.23.)
S-ar putea să te întrebi pe umărul cui ar trebui să plângi. De obicei, al tău este umărul pe care toată lumea preferă să se sprijine. Compasiunea ta pentru ceilalți este cu siguranță una dintre cele mai mari puncte forte ale tale.

FECIOARA (VIII.24.-IX.23.)
Este posibil să ai parte de un vânt puternic astăzi, care va acționa ca un catalizator pentru a aprinde flăcările. Tu ai oferit căldura și combustibilul. Elementul lipsă de aer vine în sfârșit spre tine, așa că pregătește-te. Focul se va intensifica rapid.

BALANȚA (IX.24.-X.23.)
Simte-te liber să faci cumpărături online pentru tine. Nu ezita să alegi și câteva lucruri pentru alții. Ești predispus să fii în armonie cu spiritul plăcut al celor din jur. Pe de altă parte, dacă aceștia sunt deosebit de negativi sau morocănoși, nu ezita să te duci în altă parte.

SCORPIONUL (X.24.-XI.22.)
Fii atent să nu fii prea zgomotos și vesel în jurul oamenilor care nu se simt la fel. Există o atmosferă sumbră astăzi, care ar putea forma un nor întunecat până după-amiază. Încearcă să faci tot posibilul să fii o rază de soare și nu un fulger.

SĂGETĂTORUL (XI.23.-XII.21.)
Îngrijorările legate de bani care te-au preocupat în ultimele zile ar putea să se dovedească a fi nefondate. Aceasta ar trebui să fie o adevărată ușurare pentru tine, deși poate fi greu să accepti la început. Mintea ta îți stă încă în cale în acceptarea realității.

CAPRICORNUL (XII.22.-I.20.)
O separare temporară de partenerul tău romantic ar putea să te agite. Aceasta este probabil o reacție exagerată, dar insecuritățile tale îți joacă feste. Găsește o distragere. Fii încrezător. Apelurile telefonice de la prietenul tău ar trebui să îți ofere liniște.

VĂRSĂTORUL (I.21.-II.20.)
Se pare că lucrurile devin puțin cam haotice. Prea multe sarcini și prea multe persoane care îți cer atenția. Încearcă să ieși afară pentru o vreme. Răsfață-te cu un prânz bun de la restaurant sau cu puțin shopping online. Încearcă să rămâi concentrat.

PEȘTII (II.21.-III.20.)
Aceasta este una dintre acele zile în care mergi pe stradă și, dintr-o dată, auzi un artist stradal cântând. Brusc, picioarele tale încep să se miște și în curând dansezi. Te vei trezi dansând pe tot parcursul drumului. Nu va dura mult să te apuci de mișcare.

Pieţe şi târguri

Azi este zi de piață la Păncota, Beliu, Buteni, Șiclău, Macea, Vânători, Pecica, Șiria și **zi de târg la** Beliu și Buteni.

Mâine, joi, este zi de târg săptămânal la Curtici, Sebiș, Cermei, Săvârșin, Secusigiu, Zerind.

Întreruperi de curent

Miercuri, 09 octombrie 2024. În municipiu – h. 9:00-17:00 – Șezătorii, A. Purice, G Bruno, I. Cosânzeana, Hașdeu, Mușețel, Socului, N. Oncu, I. Felea, C. Brâncoveanu, I. Fluieraș, Baba Novac, C-tin Brâncuși, SC AUTO GROUP CMB SRL, Insula Mureș.

În județ – h. 9:00 17:00 – Șagu(p), Nădab(p), Chișineu-Criș, Pescari, Feniș, Valea Mare, Peregu Mic, Toc, Ilteu, Gurba, Socodor (p),

Sudoku

ÎNCEPĂTORI

REGULI: În fiecare bloc sunt câteva cifre între 1 și 9, stabilite dinainte. Acestea trebuie completate cu cifrele lipsă, în așa fel încât fiecare număr să figureze o singură dată. De asemenea, cifrele de la 1 la 9 trebuie să figureze o singură dată atât pe rândurile orizontale cât și pe coloanele verticale ale celor nouă blocuri luate împreună.

1				3		2		
	9	5				1		
		2					4	
				2				
6	5		9					8
				7				
			3	1		8		5
8		4		9	2		3	7

AVANSAȚI

4		1			5			9
		9	3				8	
	7	3			6			1
		4	5		1	6		
	1	2		8				
			9		7		4	
							1	
				4	8	2	5	

Soluțiile jocurilor din numărul precedent:

ÎNCEPĂTORI

9	4	2	6	5	8	7	1	3
1	6	8	2	3	7	4	9	5
7	5	3	1	9	4	2	8	6
8	2	5	7	4	6	9	3	1
4	9	6	3	1	2	8	5	7
3	7	1	9	8	5	6	4	2
6	8	4	5	2	3	1	7	9
2	3	9	8	7	1	5	6	4
5	1	7	4	6	9	3	2	8

AVANSAȚI

8	5	1	9	3	2	4	7	6
7	3	6	8	1	4	2	9	5
9	2	4	6	7	5	8	1	3
1	9	2	3	8	6	5	4	7
4	6	8	5	9	7	1	3	2
5	7	3	2	4	1	9	6	8
2	1	5	4	6	3	7	8	9
3	4	9	7	2	8	6	5	1
6	8	7	1	5	9	3	2	4

„Jurnal arădean" vă ascultă

Pentru sesizări Difuzare sună la telefon: 0257.241.151

De luni până joi, între orele 11.00-13.00, la telefonul 0257.212.055.

ARAD. Maria V. din Confecții este nemulțumită că nu primește facturile de la curent decât, citâm: „din an în Paște și cu mare întârziere. Ultima factură primită ieri era pentru intervalul iulie-august, în condițiile în care a fost emisă și cea pe luna septembrie".

Marian T. din Pecica este supărat că nu mai există în orașul unde locuiește nici măcar un chioșc de ziare de unde să-și procure cotidianele și revistele preferate. „Sunt mama unei eleve de la Ghiba Birta și sunt extrem de indignată pe atitudinea unor dascăli, care au pornit o adevărată prigoană asupra unor elevi bănuiți că ar fi spus adevărul pe rețelele de socializare despre condițiile improprii în care învață într-o școală reabilitată curând. Mai mult, sunt amenințați să aibă grijă ce vor vorbi cu presa la mitingul pe care îl vor organiza elevii în fața Palatului Administrativ, miting aflat în proces de avizare. Sperăm să fie aprobat, pentru a ne striga nemulțumirile" - ne-a relatat M.M., mămică de elevă de clasa a 12-a.

JA-D.S.

Vremea

Miercuri, 9 octombrie

www.aradon.ro

14° LA ORA 6 — temperaturile se vor situa între 13 și 14 grade. Vântul va sufla cu 14 km/h dinspre N.

21° LA ORA 18 — temperaturile se vor situa între 20 și 21 grade. Vântul va sufla cu 8 km/h dinspre S.

Ziua precedentă

Arad	15/24	Umiditate:	89%
Lipova	15/24	Presiune:	1017 mb
Chișineu-Criș	15/24	Precipitații:	2%
Săvârșin	14/23	Vânt:	6 km/h
Sebiș	14/23	Direcție vânt:	SSV

Soarele

Răsare: 07:42
Apune: 19:00

Azi

Temperaturile se vor situa între 13 și 21 grade. Vântul va sufla cu 14 km/h, dinspre NNV.

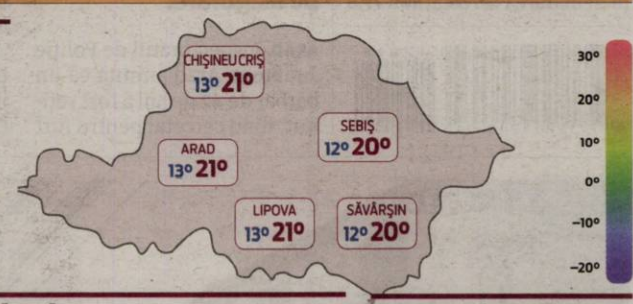

FAZELE LUNII

2.10 · 10.10 · 17.10 · 24.10

MIERCURI	JOI	VINERI	SÂMBĂTĂ
13° 21°	15° 26°	9° 18°	5° 17°
averse	însorit	averse	noros

Calendar

Biserica ortodoxă: Sfântul Apostol Iacob al lui Alfeu (Post)
Biserica greco-catolică: Sf. ap. Iacob al lui Alfeu; Sf. Andronic și Atanasia
Biserica romano-catolică: Ss. Dionisie, ep. și îns., m. *; Ioan Leonardi, pr. *; Abraham, patriarh

Prognoză pentru trei zile

Temperaturile minime vor fi cuprinse între 5 și 15 grade, iar cele maxime între 17 și 26 grade.

Temp.minime: 5 - 15°C
Temp.maxime: 17 - 26°C

JURNAL ARĂDEAN
B-dul Revoluției nr. 62, Arad
Nr. ISSN: 1220-7489

BRAT Auditat de BRAT
Reclamații difuzare: 0257.241.151

Șef departament publicitate și departament difuzare: Cristian Sulințan
Marea publicitate: 0257.280904
Mica publicitate: 0257.210775; B-dul Revoluției, nr. 62
Tiparul executat la: Mediaworks Hungary Zrt., 6729, Szeged

Redactor șef: Flavius Ștețcu Responsabil de număr: **Daniel Scridon**
Departamente: Eveniment: Alin Gherasim; Sorina Ambruș; Economic: Andreea Pintea; Social: Diana Duțu; Sport: Daniel Scridon, Leo Sfâra; Andreea Vlase; Cultură: Eugen Rogojan.
Tehnoredactare: Ghizela Șerban, Munteanu Daniel.
REDACȚIE: tel. 0257.212.055; e-mail: redactia.jurnalaradean@informmedia.ro, adevaruldearad@informmedia.ro, publicitate.jurnalaradean@informmedia.ro, publicitate.adevarul@informmedia.ro

Mandatul de primar al lui Călin Bibarț, validat

Instanța a validat alegerea lui Călin Bibarț în funcția de primar al Municipiului Arad.

ARAD. Judecătoria Arad a decis validarea alegerii lui Călin Bibarț în funcția de primar al municipiului Arad. Reamintim, Călin Bibarț a candidat din partea Partidului Național Liberal la alegerile din 9 iunie 2024 și le-a câștigat cu 28,47% din voturi (15.067).

Validarea noului mandat de primar a fost solicitată instanței de Biroul Electoral de Circumscripție Nr.1 Municipiul Arad.

„Din procesul verbal privind centralizarea voturilor, constatarea rezultatului alegerilor și atribuirea mandatului pentru funcția de primar încheiat de Biroul Electoral de Circumscripție nr.1 Municipiul Arad din data de 09.06.2024 și procesele verbale privind stabilirea rezultatului votării pentru alegerea primarului încheiate de secțiile de votare nr.1-15 Municipiul Arad, rezultă că domnul Bibarț Laurențiu Călin a obținut cel mai mare număr de voturi valabil exprimate, iar acesta îndeplinește condițiile de eligibilitate prevăzute de Legea 115/2015, cu modificări. Autoritatea Electorală Permanentă a publicat lista partidelor politice, alianțelor politice, organizațiilor cetățenilor români aparținând minorităților naționale și a candidaților independenți pentru care a fost depus raportul detaliat al veniturilor și cheltuielilor electorale în Monitorul Oficial nr.697 din 18.07.2024, conform art.47 alin.2 din Legea nr.334/2006 privind finanțarea activității partidelor politice și a campaniilor electorale pentru alegerea autorităților administrației publice locale care au avut loc la data de 09.06.2024, listă în care figurează și Partidul Național Liberal - Filiala Arad, la poziția 4. În consecință, în temeiul art.97 și următoarele din Legea 115/2015, cu modificări, art.149 din OUG 57/2019 privind Codul Administrativ, respectiv ale art.527 din Cod Procedură Civilă (2010), instanța admite cererea și validează alegerea domnului Bibarț Laurențiu Călin în calitate de primar al Municipiului Arad" - se arată în motivarea hotărârii judecătorești.

Jurământul

În faza următoare, primarul Călin Bibarț va depune jurământul în fața noului consiliu legal constituit - lucru care se va întâmpla în cursul lunii noiembrie 2024. **JA-D.D.**

Călin Bibarț FOTO: FAN

S-au stabilit indemnizațiile membrilor secțiilor de votare

Guvernul a stabilit cu cât vor fi plătiți președinții birourilor electorale, membrii acestora, dar și informaticienii și personalul electoral.

Ne așteaptă trei tururi de scrutin FOTO: JA

ARAD. Guvernul a aprobat hotărârea prin care s-au stabilit indemnizațiile recomandate a fi plătite personalului din secțiile de votare, pentru activitatea desfășurată în cadrul birourilor și oficiilor electorale la alegerile pentru Președintele României și cele pentru Senat și Camera Deputaților, precum și pentru suportul tehnic al acestora.

Astfel, pentru o zi de activitate, președinții birourilor electorale ale secțiilor de votare din țară, locțiitorii acestora și operatorii de calculator vor fi remunerați cu 330 de lei, în timp ce membrii birourilor electorale ale secțiilor de votare din țară vor primi 240 de lei pe zi de activitate.

Președinții birourilor electorale județene, ai birourilor electorale de circumscripție județeană, ai birourilor electorale ale sectoarelor municipiului București, ai oficiilor electorale, președintele Biroului Electoral de Circumscripție al Municipiului București, locțiitorii acestora, precum și ceilalți membri ai acestor birouri electorale vor câștiga 300 de lei pe zi de activitate.

Informaticienii vor primi 170 de lei pe zi, iar personalul tehnic auxiliar al birourilor electorale județene, al birourilor electorale de circumscripție județeană, al birourilor electorale ale sectoarelor municipiului București, al oficiilor electorale, al Biroului Electoral de Circumscripție al Municipiului București, precum și statisticienii acestora se alocă 200 de lei pe zi .

Din personalul tehnic auxiliar al birourilor electorale județene și al birourilor electorale ale sectoarelor municipiului București vor face parte, în mod obligatoriu, și informaticieni care asigură sprijinirea activității centrelor de intervenție operativă și a activității centrelor de intervenție operativă pentru remedierea eventualelor disfuncționalități ale Sistemului informatic de monitorizare a prezenței la vot și de prevenire a votului ilegal.

Informaticienii - evaluați de STS

„Serviciul de Telecomunicații Speciale stabilește numărul de informaticieni aferent fiecărui birou electoral județean și birou electoral al sectorului municipiului București și îl comunică prefectului.

Informaticienii vor fi desemnați de către prefecți la propunerea autorităților administrației publice locale și centrale implicate în organizarea și desfășurarea alegerilor, numai pe baza evaluării efectuate de către Serviciul de Telecomunicații Speciale. Informaticienii desemnați la alegerile pentru Președintele României din anul 2024 îndeplinesc atribuțiile ce le revin și la alegerile pentru Senat și Camera Deputaților din anul 2024. Plata indemnizațiilor operatorilor de calculator ai birourilor electorale ale secțiilor de votare repartizați pe unități administrativ-teritoriale se face pe baza pontajelor întocmite de către prefecți ca urmare a informațiilor puse la dispoziție de Serviciul de Telecomunicații Speciale privind participarea operatorilor de calculator repartizați pe unități administrativ-teritoriale la activitățile realizate pentru pregătirea și organizarea procesului electoral", se arată în documentele oficiale. **JA-S.A.**

Târgul Locurilor de Muncă

Arad JOB Expo

ArJOB 2024

Ediția a IX-a

- vineri, 11 octombrie 2024, 10-18
- sâmbătă, 12 octombrie 2024, 10-16

▶ 11-12 octombrie 2024 ▶ Teatrul I. Slavici Arad

INTRAREA LIBERĂ!

JURNAL ARĂDEAN

Bursă specială pentru absolvenţi

ARAD. Agenția Județeană pentru Ocuparea Forței de Muncă Arad organizează o Bursă a locurilor de muncă destinată absolvenților. Evenimentul va avea loc pe 11 octombrie de la ora 9:00 la sediul AJOFM Arad. „Evenimentul se adresează în principal absolvenților de învățământ, având drept scop facilitarea accesului acestora la posturile disponibile și interacțiunea directă cu agenții economici. La Bursă pot participa și celelalte categorii de persoane care nu au loc de muncă sau care doresc schimbarea acestuia", a precizat directorul AJOFM Arad, Marinel Henteș. **JA-A.P.**

Provocare pe două roţi, în weekend, la Şiria

ȘIRIA. În organizarea ACS Sport Competition, Șiria va găzdui în acest weekend două competiții de ciclism. Sâmbătă, 12 octombrie e programat evenimentl Șiria Cycling Circuit, iar duminică, 13 octombrie, va avea loc Arad MTB Trophy. Cele două competiții reunesc ciclismul pe șosea și mountain biking-ul, oferind participanților și spectatorilor o experiență de neuitat.

Pe dealurile Șiriei FOTO: FAN

„Indiferent dacă ești începător sau ciclist experimentat, avem trasee pentru toți: Șiria Cycling Circuit: 5km, 16km și 32km cu 700m diferență de nivel, respectiv Arad MTB Trophy: 5km, 25km, 47km și 78km cu 2400m diferență de nivel. Vino să te bucuri de un weekend plin de aventuri și peisaje minunate!" - transmit organizatorii. **JA-D.D.**

Azi începe Filmtettfeszt

Festivalul Filmului Maghiar din Transilvania e găzduit, timp de trei zile, de Cinematograful „Arta" din Arad.

Trei filme maghiare pentru cinefilii din Arad FOTO: FAN

ARAD. Festivalul filmului maghiar din Transilvania va fi organizat în perioada 9 - 11 octombrie și va aduce pe marele ecran de la Cinematograful „Arta", trei filme mult așteptate de public. Toate proiecțiile vor începe la ora 19.00 și vor avea loc în sala mare. Accesul la toate proiecțiile va fi gratuit.

Evenimentul este organizat de Asociația Filmtett din Cluj-Napoca, cu sprijinul Primăriei Municipiului Arad și Centrului Municipal de Cultură Arad.

Program

9 octombrie, ora 19.00, Material brut (r. Martin Boross, Dramă, Rating +12): Tamás este un tânăr regizor invitat să organizeze un atelier pentru copiii dintr-un sat. Nu trece mult și Tamás descoperă exemple ale corupției autorităților, inclusiv faptul că afacerile locale sunt profitabile și din cauza exploatării celor care nu se pot apăra. Investigația lui Tamás se transformă într-un documentar despre primarul corupt, numai că bunele intenții ale regizorului au consecințe nefaste: sătenii se întorc unul împotriva altuia și ceea ce ar fi trebuit să fie o vară plăcută se transformă într-un megadezastru.

10 octombrie, ora 19.00, Puterea (r. Mátyás Prikler, Dramă, Rating +15): Un tânăr este ucis de un glonte rătăcit în timpul unei escapade de vânătoare la care participă mai mulți politicieni influenți. În investigație vor fi implicați un avocat, un ministru idealist, familia îndurerată a victimei, un ziarist independent și un polițist bădăran. Toți vor dori să ajute la aflarea adevărului, ori să-l ascundă cu orice preț.

11 octombrie, ora 19.00, Ferenc Török: Piața Moscova (lansat acum 25 de ani, film cult, Comedie, dramă, Rating +15): 1989 este un an important în istoria politică a Ungariei. Cu toate acestea, Petya și prietenii săi nu sunt interesați de evenimente. Singurele lucruri importante pentru ei sunt petrecerile, fetele, să facă niște bani ușor și, bineînțeles, să treacă examenul care urmează.

Trafic restricţionat pe strada Păşunii

ARAD. Începând de miercuri, 9 octombrie 2024, ora 7:30, până în data 31 octombrie 2024, ora 18:30, traficul rutier pe strada Pășunii, tronsonul de la intersecția cu str. Stânjenel până la intersecția cu str. Vrancei, va fi restricționat total. Comisia de Sistematizare a Circulației în Municipiul Arad a avizat favorabil această restricție în vederea execuției lucrărilor de întreținere și reparații drumuri în municipiul Arad - Lot II.

Traficul de pe tronsonul restricționat total va fi preluat de rute alternative de circulație, după cum urmează: * strada Stânjenel - strada Săvârșin - strada Simfoniei; * strada Stânjenel - strada Renașterii - strada Vrancei. **JA-D.D.**

Zona afectată FOTO: FAN

Drumeţie de două zile la Căsoaia

ARAD. Sub genericul „Veniți cu Noi!", iubitorii de drumeție sunt invitați în perioada 12-13 octombrie 2024 la o excursie la Căsoaia. Plecarea din Arad va fi sâmbătă, cu trenul, la ora 07:54 până la Radna, iar întoarcerea poatr fi făcută la alegere, sâmbătă la ora 15:55 sau duminică la ora 19:10.

Traseul propus este: Radna - valea Șoimoșului - creasta principală - valea Șoimașului - tabăra Căsoaia (222m) - valea Almaș - cetatea Șiriei (461m) - izvorul din parc - stația CFR Șiria, în lungime de circa 18 km/zi. Conducător de grup pentru varianta de două zile cu cazare la Căsoaia este Gasser Alexandru (tel. 0723-575.357).

Cheltuieli de transport și cazare sunt de 65 lei, iar cei care vin doar pentru o zi vor face o drumeție în zona Radnei și vor fi conduși de Oltean Vasile (tel. 0770-452.514). Excursioniștii sunt rugați să aducă apă de băut, pelerină și șlapi. Cei care doresc să înnopteze la tabăra Căsoaia se vor înscrie până joi la Gasser Alexandru sau la Liptai Roni (tel. 0747-437.106, seara).

Tabăra Căsoaia FOTO: FAN

Întâlnirea participanților va avea loc la intrarea în stația CFR Arad, cu 30 de minute înainte de plecarea trenului. **JA-A.P.**

Se toarnă asfalt la Pecica

PECICA. „Mobilizate" de vremea bună, utilajele au ieșit la treabă în Pecica. Administrația anunță că a început turnarea stratului de asfalt pe străzile din zona 200, pregătite în prealabil cu fundație adecvată. „Prin Programul Național de Investiții «Anghel Saligny» modernizăm 43 de străzi, cu o lungime totală de 18 kilometri. Mulțumim locuitorilor din zonă pentru înțelegere, dezvoltarea infrastructurii fiind interesul nostru comun" - transmite primarul Petru Antal. **JA-D.D.**

Cardul de carburant, înlocuit cu bonuri alimentare

Persoanele cu handicap care au optat pentru acordarea cardurilor de carburant conform Legii 448/2006 pot reveni asupra opțiunii și solicita decontarea pe bază de bonuri de alimentare de la stațiile peco.

ARAD. Precizări de la DGASPC pentru beneficiarii Legii nr. 448/2006 - persoane cu handicap grav și accentuat care și-au înregistrat opțiunea pentru primirea cardurilor de carburant în anul 2024.

Unde?

„Având în vedere că până la data de 30.09.2024 nu a fost reglementată metodologia de aplicare a modificărilor Legii nr. 448/2006 cu privire la transportul interurban gratuit, autorizarea emitenților de carduri de carburant nu poate fi efectuată. Totuși, pentru a sprijini persoanele cu handicap care au optat în anul 2024 pentru primirea cardului de carburant, începând cu data prezentului comunicat și până la 29.11.2024, persoanele îndreptățite pot să se prezinte la sediul secundar al DGASPC Arad, de pe strada Iustin Marșieu nr.22A, camera 8, pentru a solicita schimbarea opțiunii inițiale pentru card de carburant în opțiune pentru decontarea carburantului pentru anul 2024 și să solicite decontarea pe baza bonurilor de alimentare în original, ștampilate de benzinăriile emitente" - transmite DGASPC Arad.

Alimente în loc de benzină FOTO: FAN

Solicitanții trebuie să prezinte extras de cont personal actual și cartea de identitate, iar în cazul solicitării prin împuterniciți - dovada împuternicirii sau curatela și actul de identitate al persoanei împuternicite/curatorului.

Cât?

Cuantumul anual al acestor facilități este stabilit diferențiat, astfel: 1.500 de lei/an pentru persoanele cu handicap grav, respectiv 750 de lei/an pentru persoanele cu handicap accentuat.

„Aceste facilități se acordă pentru autoturismul aflat în proprietatea persoanei cu handicap, familiei, asistentului personal, asistentului personal profesionist sau însoțitorului, în conformitate cu prevederile legale" - precizează reprezentanții DGASPC Arad. **JA-D.D.**

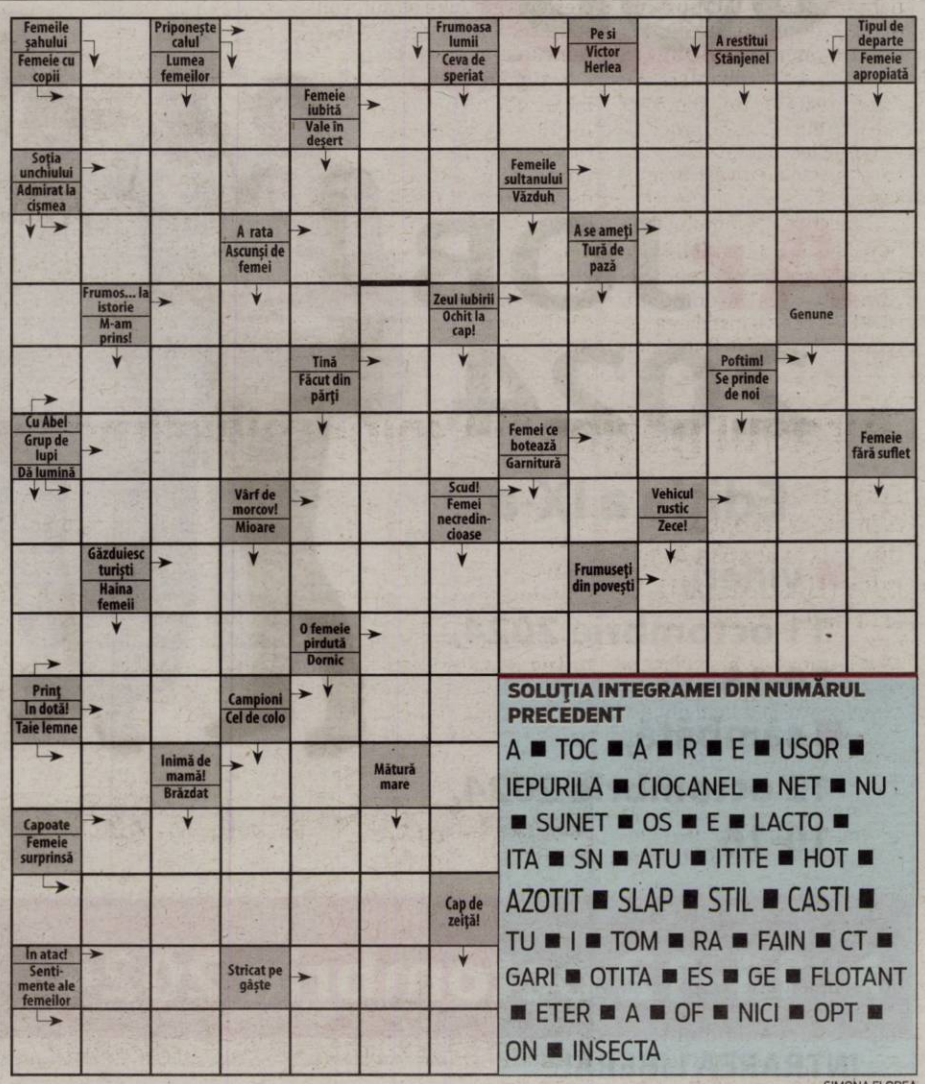

SOLUȚIA INTEGRAMEI DIN NUMĂRUL PRECEDENT

A ■ TOC ■ A ■ R ■ E ■ USOR ■ IEPURILA ■ CIOCANEL ■ NET ■ NU ■ SUNET ■ OS ■ E ■ LACTO ■ ITA ■ SN ■ ATU ■ ITITE ■ HOT ■ AZOTIT ■ SLAP ■ STIL ■ CASTI ■ TU ■ I ■ TOM ■ RA ■ FAIN ■ CT ■ GARI ■ OTITA ■ ES ■ GE ■ FLOTANT ■ ETER ■ A ■ OF ■ NICI ■ OPT ■ ON ■ INSECTA

SIMONA FLOREA

Ghid privind anularea unor obligaţii bugetare

Ghidul anulării obligaţiilor bugetare a fost publicat la rubrica Asistenţă Contribuabili pe pagina ANAF.

ARAD. ANAF a publicat Ghidul anulării obligațiilor bugetare. Documentul cuprinde informații generale pentru contribuabili în vederea accesării facilităților fiscale prevăzute de OUG 107/2024, așa cum a fost modificată prin OUG 112/2024.

Măsurile reglementate în actul normativ menționat se aplică pentru toate categoriile de debitori, cum ar fi: persoane fizice; persoane juridice, de drept public sau privat; asocieri și alte entități fără personalitate juridică; persoane fizice care desfășoară activități economice în mod independent sau exercită profesii liberale.

Reprezentanții ANAF precizează că măsurile reglementate în actul normativ se mai aplică pentru unități administrativ- teritoriale sau subdiviziuni administrativ-teritoriale ale municipiului București

ori instituții publice, astfel cum sunt definite prin Legea 500/2002 privind finanțele publice, cu modificările și completările ulterioare, precum și prin Legea 273/2006 privind finanțele publice locale, cu modificările și completările ulterioare, după caz.

„Debitorii care intenționează să beneficieze de anularea obligațiilor bugetare pot notifica organul fiscal cu privire la intenția lor, până cel mai târziu la data depunerii cererii de anulare a accesoriilor și nu mai târziu de data de 25 noiembrie 2024, sub sancțiunea decăderii", se mai precizează în comunicat. **JA-A.P.**

Anularea unor obligaţii bugetare se poate solicita la ANAF FOTO: A.P.

Centura, singura speranţă pentru Strada Voinicilor

Consilierul local Ovidiu Toma a solicitat eliminarea traficului greu de pe Voinicilor.

ARAD. A solicitat Comisiei de Sistematizare a Circulației o soluție pentru devierea traficului greu de pe strada Voinicilor din Micălaca, dar singura soluție posibilă este centura aflată momentan în lucru. Consilierul local Ovidiu Toma a cerut Comisiei de Sistematizare a Circulației să analizeze variantele ocolitoare pentru traficul greu din cartierul Micălaca, în mod deosebit de pe strada Voinicilor. Consilierul local a solicitat și date privind numărul mașinilor de mare tonaj care trec pe Voinicilor.

Situaţia străzii Voincilor, din nou în discuţie FOTO: FAN

Peste 2.000 de autorizaţii

„În perioada 01 ianuarie - 19 septembrie 2024 au fost eliberate 2272 de autorizații de acces pentru autovehicule cu maxa maximă mai mare de 3,5 tone cu valabilitate de 1 zi sau 1 lună, pentru care s-a stabilit un traseu care include și strada Voinicilor. Aceste autorizații au fost emise în conformitate cu prevederile HCLM 303/2016, cu modificările și completările ulterioare, și accesul solicitat a fost justificat prin prezentarea unei autorizații de constuire, a unui CMR, a unui aviz de însoțire, a unei facturi, a unei comenzi, a unui contract etc", explică Comisia de Sistematizare.

Din totalul celor 2.272 de autorizații, 404 au fost eliberate pentru vehicule lente - tractoare și utilaje agricole etc care nu au accs pe autostrăzi, iar autoritatea publică trebuie să le asigure un traseu de tranzit astfel încât să nu afecteze traficul urban, iar 925 au fost autorizații eliberate pentru lucrări privind proiectul „Lor 2: Proiectare și execuție lucrări aferente obiectivului de investiții - Modernizarea liniei feroviare Caransebeș-Timișoara-Arad, lot 4 Ronaț Triaj Gr.D - Arad", în acest caz traseul fiind avizat de către Comisia de Sistematizare.

În așteptarea centurii

Așadar, în urma solicitării venite din partea consilierului Toma Comisia de Sistematizare a concluzionat că „o rezolvare a traficului greu de tranzit de pe strada Voinicilor va putea fi găsită doar după deschiderea centurii de Sud a Municipiului Arad, aflată într-un stadiu avansat de execuție".

Consilierul local a transmis, pe rețelele de socializare că în situația de față se va adresa și Consiliului Județean Arad pentru urgentarea finalizării lucrărilor la centura de sud, urmând chiar să depună și o listă cu semnăturile arădenilor afectați „de poluarea aerului, poluarea fonică și distrugerea carosabilului de-a lungul liniei de tramvai". **JA-A.P.**

POLITIC

Glad Varga: Bani pentru IMM-uri şi HORECA

ARAD. Potrivit deputatului liberal arădean Glad Varga , vicepreşedintele Comisiei pentru antreprenoriat și turism, Ministerul Energiei a publicat forma finală a Ghidului de finanțare pentru IMM-uri din diverse domenii, precum și pentru operatori HORECA, care pot obține finanțare nerambursabilă de până la 150.000 euro fiecare, prin Programul Electric Up 2024, pentru proiecte de investiții integrate.

„Obiectul programului îl reprezintă finanțarea IMM-urilor și a operatorilor economici care activează în domeniul HORECA pentru instalarea sistemelor de panouri fotovoltaice pentru producerea de energie electrică cu o putere instalată cuprinsă între 27 kWp și 150 kWp necesară consumului propriu, a unui sistem de stocare a energiei produse pentru creșterea gradului de autoconsum, celpuțin a unei stații de reîncărcare de minimum 22 kW cu minim două puncte de încărcare (2x11kW) pentru vehicule electrice și electrice hibrid plug-in, precum și a unui sistem electric alternativ de încălzire/răcire. Apelul de proiecte se derulează între 14 octombrie - 16 decembrie 2024, bugetul total alocat fiind de 450 milioane lei", susține Glad Varga, deputat PNL de Arad. **JA-A.P.**

Laureate la Gala „Green Woman"

Geanina Pistru şi Simona Man sunt pe lista femeilor premiate în cadrul Galei Green Woman.

ARAD. Ediția din 2024 a Galei Green Woman, care a avut loc în data de 7 octombrie, își propune să premieze 12 femei care au demonstrat că, prin leadership și viziune, pot aduce schimbări reale în comunități și în protecția mediului. Organizată de Inițiativa Ecologistă Europeană, în parteneriat cu Uniunea Ziariștilor Profesioniști din România - UZPR și Universitatea Ecologică din București, gala își continuă misiunea de a evidenția contribuțiile remarcabile ale femeilor în diverse domenii. Printre laureatele serii s-au numărat și două arădence, respectiv Geanina Pistru, candidatul PNL Arad pentru Camera Deputaților, și Simona Allice Man. Cele două au fost premiate pentru contribuția lor semnificativă în domeniile precizate mai sus.

Au fost premiate FOTO: FAN

Trebuie menționat faptul că la Gala Green Woman 2024 au fost premiate și alte femei deosebite, care au adus contribuții semnificative în diverse domenii. Printre acestea se numără Anca Țurcașiu, Natalia Intotero, Ioana Dichiseanu, Florentina Gherghiceanu, Ada Hausvater, Doina Vornicu sau Sanda Olănescu. Fiecare dintre ele a fost recunoscută pentru eforturile lor deosebite.

3,98 milioane de lei pentru fermieri

ARAD. Agenția de Plăți și Intervenție pentru Agricultură (APIA), prin intermediul Centrelor Județene, efectuează plata ajutorului de stat în sectorul creșterii animalelor (ameliorare rase), solicitat prin cererile de plată aferente serviciilor prestate în luna iulie 2024. Suma plătită este în valoare de 3.983.924,51 lei și se acordă de la bugetul de stat, prin bugetul Ministerului Agriculturii și Dezvoltării Rurale, pentru solicitanții care au accesat această formă de ajutor de stat în conformitate cu prevederile OUG nr. 61/2023 privind instituirea unei scheme de ajutor de stat în sectorul creșterii animalelor, cu modificările și completările ulterioare. **JA-A.P.**

Turneul naţional Violoncellissimo ajunge la Arad

Ediţia a 6-a porneşte primele trei concerte din acest sezon la Arad, Deva şi Bistriţa, pe 11, 12 şi 13 octombrie.

ARAD. Arad, Deva și Bistrița sunt primele orașe în care va cânta pentru publicul din România Ansamblul Violoncellissimo, în turneul care a ajuns la cea de-a șasea ediție, Clasic la puterea a treia. Vineri, 11 octombrie, de la ora 19, membrii ansamblului vor fi la Palatul Culturii din Arad.

Turneul Național Violoncellissimo - Clasic la Puterea a treia are loc în lunile octombrie și noiembrie. După Arad, Deva, Bistrița, Marin Cazacu, împreună cu unii dintre cei mai buni violoncelişti din țară, vor concerta la Ploiești, Craiova, București, Botoșani, Iași.

Violoncellissimo este unul dintre cele mai vestite ansambluri camerale românești din ultimii 15 ani și s-a format la inițiativa renumitului violoncelist Marin Cazacu, care, alături de actuali și foști studenți ai săi, a deschis un nou drum în promovarea muzicii și a tinerelor talente din România.

Din concert FOTO: FAN

În anul 2001, concertul susținut de Violoncellissimo în cadrul Festivalului Internațional George Enescu s-a bucurat de un mare succes. Șapte ani mai târziu, Violoncellissimo uimea publicul cu un moment muzical fără precedent, când 60 de violoncelişti au urcat pe scena Ateneului Român - „un concert demn de cartea recordurilor", după cum a scris, la acel moment, presa.

În data de 26 mai 2013, Marin Cazacu a urcat din nou pe scena Ateneul Român, de această dată într-un concert extraordinar alături de 100 de violoncelişti. În ultimii ani, ansamblul Violoncellissimo a susținut concerte în cadrul a unor importante evenimente culturale din România și străinătate, dintre care amintim: Concert cu ocazia aniversării a 140 de ani de la nașterea lui Constantin Brâncuși, Ziua Culturii Naționale, Gala premiilor UNITER, Hope Concert si UNESCO 2021. În 2023 Ansamblul Violoncellissimo a susținut două concerte extraordinare cu ocazia sărbătoririi Zilei Naționale a României la Madrid și Barcelona. **JA-E.R.**

25 de arbuşti ornamentali

Autoritățile locale din Macea s-au ținut de cuvânt. După finalizarea lucrărilor la parcările din zona centrală din satul Sânmartin, au plantat 25 de arbuști ornamentali din specia Robinia Pseudoacacia Umbraculifera (Salcâm Globular). Totul pentru ca locuitorii din Sânmartin să respire un aer mult mai curat. FOTO: JA

JURNAL ARĂDEAN

Prins drogat la volan, condamnat cu suspendare

ARAD. În data de 15 decembrie 2022, în jurul orei 01:15, polițiștii de la Secția 5 Poliție Rurală Ineu au oprit în trafic, pe raza localității Arăneag, mașina la volanul căreia se afla inculpatul, ocazie cu care, în urma testării cu aparatul Drager Drugtest, acesta a fost depistat pozitiv la Metamfetamină și THC. În urma analizelor efectuate pe probele biologice recoltate de la acesta, rezultând că se afla sub influența substanțelor psihoactive (THC - drog de risc și MDA - metabolit al MDMA - drog de mare risc).

Totodată, ulterior opririi în trafic, cu ocazia controlului autoturismului, polițiștii au găsit în interiorul acestuia un pachet de țigarete în care se aflau trei muguri de cannabis înveliți într-o folie transparentă și o bancnotă din cupiura de 5 euro cu care inculpatul a prizat metamfetamină.

Bărbatul a fost condamnat la pedeapsa de 6 luni de închisoare pentru săvârșirea infracțiunii de deținere de droguri de risc pentru consum propriu, fără drept și la pedeapsa de 1 an și 10 luni de închisoare, pentru săvârșirea infracțiunii de conducere a unui vehicul pe drumuri publice sub influența substanțelor psihoactive. Cele două pedepse au fost contopite, rezultând una de doi ani de închisoare. Bărbatul a recunoscut în fața instanței faptele și a fost de acord cu prestarea de muncă în folosul comunității. Și din acest motiv, Tribunalul Arad a decis să suspende executarea pedepsei, stabilind un termen de supraveghere de trei ani pentru inculpat. **JA-E.R.**

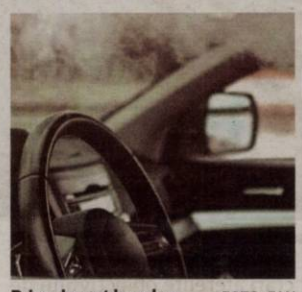

Prins drogat la volan FOTO: FAN

Transport lung de 57 de metri, prin Arad

ARAD. Compania Națională de Administrare a Infrastructurii Rutiere anunță că, în perioada 8.10.2024 - 11.10.2024, se va desfășura un transport cu depășiri agabaritice pe traseul: Arad - DN7 - A11 - A1 - A6 - Varianta Ocolitoare Lugoj - DN6 - Varianta Ocolitoare Caransebeș - DN6 - Centura Drobeta Turnu Severin - DN6 - DN56A - Maglavit - DN56 - Craiova - DN6 - DN65F - DN65 - Drumul Expres Craiova - Pitești - DN65 - Lunca Corbului - DN65 - DN65B - A1 - Petrești - DN61 - Găești - DN72 - DN1 - DN1B - DN1A - DN1B - Albești Paleologu - DN1D - Intersecție DN1D/DJ146 (Măgula).

„Lățimea maximă a vehiculului este de 2,55 metri, masa totală 114,30 tone, lungimea 57 de metri, înălțimea 4,15 metrii, viteza de deplasare urmând a fi adaptată condițiilor de trafic. Menționăm că, în conformitate cu OUG 195/2002 privind circulația pe drumurile publice, viteza maximă de deplasare a vehiculelor cu depășiri este de 70 km/oră", anunță cei de la CNAIR, care mai precizează faptul că vehiculul cu depășiri transportă grinzi.

„Etapele de desfășurare ale transportului sunt stabilite de poliția rutieră, care asigură însoțirea vehiculului cu depășiri. Transportul nu se va desfășura în perioadele și pe sectoarele de drum pe care sunt semnalate fenomene meteorologice periculoase, prin codurile galben, portocaliu sau roșu", mai spun drumarii. **JA-A.G.**

Dosar penal pentru evadarea de la tribunal

Parchetul de pe lângă Tribunalul Arad anunţă punerea în mişcare a acţiunii penale pentru cei doi evadaţi, dar şi pentru soţia unuia dintre ei.

Momentul evadării, surprins de camere FOTO: FAN

ARAD. După cum era de așteptat, tentativa de evadare a celor doi arădeni care au încercat să scape din arestul Poliției nu rămâne fără urmări. Procurorii Parchetului de pe lângă Tribunalul Arad anunță că a fost pusă în mișcare acțiunea penală față de două persoane, care sunt cercetate pentru comiterea infracțiunii de evadare, în timp ce o a treia persoană, respectiv soția fugarului din Macea, va fi cercetată pentru săvârșirea infracțiunii de înlesnirea evadării. Anchetatorii au detaliat, cronologic, cum s-au petrecut faptele vineri după amiază: „În data de 4 octombrie 2024, în jurul orei 12:50, doi inculpați, aflați în stare de arest preventiv, au fost conduși de către o escortă formată din lucrători de poliție din cadrul IPJ Arad - Centrul de Reținere și Arest Preventiv, în vederea prezentării în fața judecătorului de drepturi și libertăți din cadrul Judecătoriei Arad, sesizat cu propunere de prelungire a măsurii arestării preventive. După ce au coborât din autospeciala de poliție, în fața Parchetului de pe lângă Tribunalul Arad, cei doi inculpați au reușit să se descătușeze și să evadeze, fugind din custodia poliției. Unul dintre inculpați a fost prins imediat, iar cel de al doilea după câteva ore, în apropierea localității Iratoșu, județul Arad. Evadarea celor doi inculpați a fost înlesnită de soția unuia dintre aceștia, care a procurat un autoturism, un telefon mobil și o cartelă telefonică, autoturismul fiind parcat într-o zonă limitrofă".

Așadar, informațiile potrivit cărora cei doi au avut un complice se confirmă. Mai mult, din informarea transmisă de către Parchet reiese faptul că întreaga tentativă de evadare a fost premeditată și pregătită în detaliu. După ce au scăpat de polițiștii care îi însoțeau la instanță, cei doi evadați și-au căutat libertatea, dar fiecare pe altă direcție. Se pare că bărbatul din Macea avea pregătită o mașină pentru evadare, dar și un telefon mobil și un bagaj plin cu haine de schimb. Potrivit informațiilor pe care le deținem, acesta intenționa să părăsească țara. Totuși, planul lui și al soției a fost dejucat, în momentul în care evadatul a fost prins. Iar acum, dacă el se află în arest preventiv, soția lui a fost plasată de procurori sub control judiciar, pentru comiterea infracțiunii de înlesnire a evadării.

„Facem precizarea că acțiunea penală are ca obiect tragerea la răspundere penală a persoanelor care au săvârșit infracțiuni și se pune în mișcare când există probe din care rezultă presupunerea rezonabilă în acest sens, iar controlul judiciar constituie măsură preventivă, activități care nu înfrâng principiul prezumției de nevinovăție de care se bucură persoanele cercetate", au încheiat reprezentanții Parchetului de pe lângă Tribunal. **JA-A.G.**

Polițiștii, cu ochii pe calea ferată

ARAD. Polițiștii din cadrul Serviciului Județean de Poliție Transporturi Arad au desfășurat o acțiune preventivă care a avut drept scop identificarea șoferilor care nu respectă legislația în ceea ce privește trecerea la nivel cu calea ferată. Potrivit Inspectoratului de Poliție Județean Arad, „polițiștii Serviciului Județean de Poliție Transporturi Arad au desfășurat o activitate preventivă, în localitățile Zimandu Nou, Șimand și Gurahonț, care a vizat respectarea legislației rutiere, privind trecerea la nivel cu calea ferată. În cadrul activităților au fost aplicate 41 de sancțiuni contravenționale, în valoare de 18.150 de lei. Patru șoferi nu au oprit la culoarea roșie a semaforului, la nivel cu calea ferată, fiindu-le reținute permisele de conducere. Aceste acțiuni au caracter permanent și se desfășoară atât în județ cât și în municipiu". **JA-A.G.**

Acțiune la calea ferată FOTO: FAN

Un nou proiect Inform Media Press SRL

Powered by ARAD ONLINE BIHOR ONLINE TIMIS ONLINE ERDON

JobsOn.ro

Nu mai aștepta! Caută jobul dorit!
CV-ul tău! Șansa ta!

Portal regional de joburi

www.jobson.ro

Şi-a vandalizat maşina ca să înşele asigurarea

Un arădean de 42 de ani şi-a demontat propria maşină pentru a cere despăgubiri firmei de asigurare.

ARAD. Oamenii legii mai precizează faptul că, în baza probatoriului administrat, bărbatul a fost reținut pentru 24 de ore, cercetările fiind continuate sub supravegherea procurorului de caz, într-un dosar penal, întocmit pentru înșelăciune și furt.

Ulterior, procurorii din cadrul Parchetului de pe lângă Judecătoria Chișineu-Criș au transmis că suspectul va fi cercetat sub control judiciar. „Procurorii din cadrul Parchetului de pe lângă Judecătoria Chișineu-Criș, la data de 7.10.2024, au dispus măsura controlului judiciar pe o perioadă de 60 de zile împotriva inculpatului P.C. - cercetat sub aspectul săvârșirii infracțiunii de tentativă la înșelăciune. Din probatoriul administrat în cauză a rezultat că, în perioada 10.08.2024 - 16.08.2024, inculpatul P.C. a încercat să inducă în eroare o firmă de asigurări prezentând ca adevărată o faptă mincinoasă, și anume că i-au fost sustrase mai multe bunuri de pe autoturismul asigurat în condițiile în care personal a sustras bunurile, urmărind să obțină în mod fraudulos despăgubiri din partea firmei de asigurări. Cercetările continuă în vederea lămuririi tuturor împrejurărilor de fapt și a stabilirii răspunderii penale a inculpatului. Facem precizarea că punerea în mișcare a acțiunii penale este o etapă a procesului penal reglementată de Codul de procedură penală, având ca scop crearea cadrului procesual de administrare a probatoriului, activitate care nu poate, în nicio situație, să înfrângă principiul prezumției de nevinovăție, iar luarea măsurii preventive a controlului judiciar vizează aplicarea unei măsuri care să asigure buna desfășurare a procesului penal", transmit procurorii. **JA-A.G.**

Și-a demontat mașina FOTO: IPJ

Sport

„Am avut în echipă doi indieni, «brazilieni ai şahului», doi mari maeştri experimentaţi şi doi juniori de mare perspectivă

Alin Câmpeanu, preşedinte Vados IFB Finwest Arad

78

kilograme este categoria de greutate în care a luptat pe tatami din capitala Albaniei judoka Daria Tudorache. Arădeanca legitimată sub culorile CS Municipal (antrenor Lazăr Loghin) a obţinut medalia de bronz la Balcaniada de judo Under 21, fiind depăşită doar de muntenegreanca Jovana Mrvaljevic şi turcoaica Irmak Ceylin Guctekin.

Trei medalii mondiale pentru Luca Joldea

LIMA. Pistolarul arădean Luca Joldea a scris istorie la „Mondialele" de tir pentru juniori din Peru. Din păcate, nu pentru CS Municipal Arad, club unde s-a format ca şi sportiv de certă valoare, ci pentru Dinamo Bucureşti, club de care aparţine acum. În vârstă de 19 ani, Luca Joldea a obţinut trei medalii mondiale: aur, în proba de pistol 10 metri aer comprimat şi argint în proba de pistol liber 50 de metri (glonţ) şi cu echipa României de pistol. **JA-D.S.**

Imoh Eizekel FOTO: FAN

Eizekel este istorie la UTA

ARAD. Unul din jucătorii preferaţi de Mircea Rednic, că el l-a adus la UTA, de nicăieri, practic, a fost Imoh Eizekel, însă până la un moment dat. Accidentat în ultima vreme, fotbalistul nigerian nu a mai fost pe aceeaşi lungime de undă cu antrenorul, iar de aici s-a produs ruptura. A tot spus că nu poate juca, iar „Puriul" a mirosit că nu e în regulă ceva. Plus că, de câteva zile, nigerianul a devenit obraznic. Anunţul clubului a venit, apoi, ca o consecinţă logică: „Jucătorul Ezekiel Imoh şi clubul UTA au ajuns la un acord cu privire la rezilierea contractului pe cale amiabilă". **JA-L.S.**

Adio play-off în Liga de Tineret?

Juniorii mari ai Academiei UTA nu mai sunt la mâna lor, după ce au pierdut cu FC Argeş.

ARAD. A mai trecut o etapă în competiţia juniorilor. Din păcate, cei mari de la UTA au capotat la Piteşti, reducâmdu-şi drastic şansele de a accede în play-off, cu două runde înainte de finalul sezonului regulat. Sigur, în teorie mai există şanse, însă doar prin jocul rezultatelor şi neapărat victorii cu CFR Cluj (acasă), respectiv Sepsi OSK (deplasare).

Au pierdut la limită

Aşadar, UTA a cedat cu 3-2 la FC Argeş, în Liga de Tineret. Pentru formaţia antrenată de Costel Bogoşel şi Mihai Petcuţ au înscris Borcea şi Andrieş, însă la 2-1 pentru gazde, arădenii au ratat două ocazii cât roata carului. UTA: Roşu - Felea, Indreica, Marinescu, Ştef, Rusu, Şiclovan, Borcea, Dragoş, Calotă, Cristea. Au mai jucat Ilie, Huc, Andrieş, Crainic şi Muntean.

Victorie mare

Juniorii din Liga Elitelor U17 i-au răzbunat pe colegii mai mari şi au luat toate punctele din meciul cu FC Argeş. Elevii pregătiţi de Sandu Gaica, Adi Ungur şi Radu Mărginean s-au impus, scor 2-0, graţie golurilor marcate de Neamţ şi Păduraru.

UTA: Cutean - Glevan, Ancateu, Bărbat, Mărgan, Hodoşan, Matei, Neamţ, Corchiş, Tolcea, Leca. Au mai jucat: Păduraru, Tronicu şi Ronai.

Revenire de senzaţie

Trupa lui Dinu Donca şi Alex Nistor a luptat şi a revenit de la 0-2 în duelul cu CFR Cluj din Liga Elitelor U16, iar la final scorul a fost 3-2. Marcatorii arădenilor au fost Dogan, Ile şi Zvenca. UTA: Suli - Băloi, Sabău L., Sabău R., Stanciu, Dogan, Antochi, Picioruş, Ile, Barbu, Orădan. Au mai jucat: Zvenca, Macovei, Spătariu, Drăguşin şi Sandu.

În schimb, la Liga Elitelor U15, elevii lui Marius Ciubăncan au fost învinşi, acasă, de CFR Cluj, cu 2-0. UTA: Mustaro - Rametea, Olariu, Bacalu, Popov, Vidac, Pelău, Burta, Gherman, Burchardt, Mandea. Au mai jucat: Oraş, Achim, Benea, Aslău şi Vârciu. **JA-L.S.**

Juniorii U17 de la UTA pot ajunge în play-off FOTO: FAN

Fără dubii

Băieţii pregătiţi de Mihai Roşca s-au impus cu 7-1 în partida cu Ripensia Timişoara, la Liga Elitelor U14, iar marcatorii arădenilor au fost Bud (2), Roman, Urs, Bătea, Cătana şi Popa. În celălalt meci, juniorii U13 au învins-o pe Ripensia cu 11-0. Marcatori pentru trupa antrenată de Radu Anca au fost Pop (3), Talpaş (2), Gorea, Matei, D. Fricăţel, Nagy, Breban şi S. Fricăţel.

Campioană naţională, a treia oară

Vados IFB Finwest Arad a defilat în SuperLiga de şah în drumul spre aurul naţional.

MAMAIA. Cele mai bune zece echipe din ţară s-au întrecut, la Mamaia, în SuperLiga de şah, cu 24 de mari maeştri internaţionali şi 17 maeşti internaţionali la start. Gruparea arădeană Vados IFB Finwest şi-a asigurat aurul naţional - al treilea din istoria clubului condus de Alin Câmpeanu şi al doilea consecutiv - după runda cu numărul 8 (5,5-0,5 cu bronzul naţional, Universitatea de Vest Timişoara).

Până atunci, Vados a înregistrat victorii pe linie: 5-1 cu Phoenix Buzău, 5-1 cu Sparta Techirghiol, 5,5-0-5 cu Pionii Regelui Românesti, 5-1 cu Smart Galaţi, 3,5-2,5 cu CSU ASE Bucureşti, 4-2 cu CSM Baia Mare şi 4,5-1,5 cu CSU Ploieşti. Cu locul întâi asigurat, arădenii au cedat în ultimul meci al competiţiei de la malul mării, scor 2-4, în faţa celor de la Şah Club Oltenia Craiova. CSU ASE Bucureşti este, din nou, vicecampioană, iar CS Universitatea de Vest Timişoara s-a ales cu bronzul.

„A fost un titlu meritat din plin, al doilea la rând după cel din 2023, echipa noastră fiind pe primul loc din prima şi până în ultima rundă. Vados IFB Finwest a avut un lot în care s-au îmbinat armonios tinereţea cu experienţa: doi tineri jucători indieni, „brazilieni ai şahului", Leon Luke Mendonca şi Aryan Chopra, doi mari maeştri experimentaţi, fostul campion european Dieter Nisipeanu şi Ciprian Nanu, dar şi doi juniori de 14 şi 15 ani, Felix Ilinca şi Filip Magold, probabil viitori mari maeştri şi în viitorul nu prea îndepărtat componenţi ai echipei olimpice. A mai fost şi maestrul internaţional David Alexandru, care a jucat foarte bine ori de câte ori echipa a avut nevoie de el" - a spus Alin Câmpeanu, preşedintele Vados Arad.

Campionii de la Vados IFB Finwest Arad FOTO: FAN

Performanţe individuale

Iată şi performanţele individuale ale jucătorilor de la Vados IFB Finwest Arad, în ordinea meselor: GM Leon Luke Mendonca - 5,5 puncte/8 partide şi medalie de argint pe masa 1; GM Aryan Chopra - 7,5/9 - aur pe masa 2; GM Dieter Nisipeanu - 6,5/8 - argint pe masa 3; GM Ciprian Nanu - 5,5/8 - bronz pe masa 4; FM Felix Ilinca - 6,5/8 - aur pe masa 5; FM Filip Magold - 5/8; IM Alexandru David - 3,5/4 şi Alin Câmpeanu - 0/1.

În Cupa Cluburilor Europene

Pe arădeni îi aşteaptă o nouă provocare, Cupa Cluburilor Europene, competiţia supremă pe echipe în şahul european, unde Vados va juca în aceeaşi formulă de la Superligă, mai puţin Ciprian Nanu. Se aduc mulţumiri sponsorilor IFB Finwest (sponsor principal), Chess Events prin magazinuldesah.ro şi partenerilor Centrul Municipal de Cultură Arad şi Centrul Cultural Judeţean pentru sprijinul financiar acordat în realizarea acestei performanţe deosebite pentru sportul arădean. **JA-D.S.**

Şoimii Archiş, un lider surprinzător FOTO: FAN

Trei echipe au rămas neînvinse în Liga 6

Archiş este liderul surpriză, Lipova a fost penalizată cu două puncte.

ARAD. Runda cu numărul patru din ultimul eşalon valoric al fotbalului judeţean, Liga 6, a (re)confirmat că Şoimii Archiş este una din favoritele certe la promovarea într-un eşalon superior. Dovadă cele patru victorii legate din startul sezonului 2024-2025. Pe lângă gruparea mai sus amintită, cu cifra zero în dreptul înfrângerilor le mai găsim pe ACS Sâmbăteni şi Şoimii Lipova, ambele cu un joc mai puţin datorită numărului impar de echipe prezente la start.

Două puncte penalizare

Cu precizarea că echipa din Lipova are două puncte penalizare în clasament şi lucrurile s-ar putea înrăutăţi pe viitor. Şi asta, conform unei decizii pronunţate de FRF în Dosarul 73/CD/2024 având ca părţi pe numitul Todea Cristian şi clubul CS Şoimii Lipova, obiect executare drepturi financiare, prin care s-a dispus sancţionarea clubului Şoimii Lipova cu interzicerea dreptului de transfera sau legitima jucători şi scăderea a 2 (două) puncte din cele acumulate în campionat de echipa din categoria cea mai ridicată. În speţă de echipa din Liga 6.

Rezultate şi clasament

Semlac - Dieci 2-2, Ineu - Archiş 2-3, Zimandu Nou - Cermei II 3-0, Olari - Sâmbăteni 1-4, Mândruloc - Lipova 2-6, Şicula - a stat. Clasament: 1.Archiş 12p, 2.Sâmbăteni 9p, 3-4. Lipova * şi Ineu 7p, 5.Zimandu Nou 6p, 6-7.Şicula şi Mândruloc 4p, 8.Olari 3p, 9-11.Dieci, Cermei II şi Semlac 1p. (* - Echipă penalizată cu două puncte). Etapa viitoare: Sâmbăteni - Mândruloc, Lipova - Ineu, Dieci - Olari, Şicula - Semlac, Archiş - Zimandu Nou, Cermei II - stă. **JA-D.S.**

FCC UAV Arad deschide LNBF cu Agronomia

ARAD. FCC Baschet UAV Arad a pus în vânzare biletele pentru meciul din prima etapă a Ligii Naţionale de Baschet Feminin. „Galben-albastrele" vor întâlni vineri, 11 octombrie, de la ora 18, pe CS Agronomia Bucureşti, la Sala Sporturilor „Victoria" din Arad.

Biletele pentru primul meci din noua ediţie a LNBF a vicecampioanei României sunt disponibile online, pe blt.ro, accesând link-ul https://www.blt.ro/selectie-locuri.html?evId=10542.

Preţurile biletelor sunt aceleaşi ca anul trecut. Un loc la zona VIP costă 30 de lei. În restul sălii, biletele vor fi 5 lei pentru copiii între 3 şi 14 ani şi 10 lei pentru adulţi. Copiii sub 3 ani şi persoanele cu dizabilităţi au intrarea gratuită.

Biletele vor fi disponibile şi înaintea meciului la sală. Preţurile la sală sunt 30 de lei la VIP, iar în restul sălii 15 lei pentru adulţi şi 5 lei pentru copii.

Formaţia arădeană va fi la a 3-a partidă consecutivă în faţa propriilor fani, după jocurile din dubla din Cupa României, pe care a câştigat-o la scor cu Sportul Studenţesc Bucureşti. **JA-A.V.**

JURNAL ARĂDEAN

Accidentarea nu e atât de gravă

HANDBAL. Accidentarea portarului sârb Vladimir Cupara nu este atât de gravă cum părea. „După 11 zile de examinări, analize și interpretări, opiniile doctorilor au convers spre aceeași direcție: ligamentele nu sunt afectate și drept urmare nu este necesară o intervenție chirurgicală", a anunțat clubul, precizând că Vladimir a fost examinat de doctorul Guti de la Barcelona, dar și de specialiști din Serbia.

Goalkeeper-ul sârb va lipsi o perioadă din programul de pregătire al echipei, timp în care este necesară refacerea osului fisurat. **SURSA: AGERPRES**

Vladimir Cupara FOTO: EPA

Jaqueline Cristian FOTO: EPA

Jaqueline merge mai departe

TENIS. Jucătoarea română de tenis Jaqueline Cristian s-a calificat în runda a doua a turneului WTA 1.000 de la Wuhan (China), dotat cu premii totale de 3.221.715 dolari, marți, după ce a dispus de columbianca Maria Camila Osorio cu 4-6, 6-2, 6-3. Jaqueline Cristian (26 ani, 75 WTA), beneficiara unui wild card, a obținut victoria după 2 ore și 7 minute de joc. Acesta a fost primul duel dintre Cristian și Osorio (22 ani, 59 WTA), românca asigurându-și un cec 20.714 dolari și 65 de puncte WTA pentru victorie.

În turul al doilea, Jaqueline Cristian va da peste chinezoaica Qinwen Zheng (22 ani, 7 WTA). **SURSA: AGERPRES**

Curto, suspendat zece etape pentru rasism

FOTBAL. Presupusa ofensă adusă coreeanului Hwang de către Wolves în cadrul unui meci amical de vară al lui Como s-a dovedit a fi fatală.

FIFA l-a suspendat pentru 10 etape, reduse ulterior la cinci, pe fundașul Marco Curto, care aparține de Como și joacă acum în împrumut la Cesena, pentru „comportament rasist" față de atacantul sudcoreean Hwang Hee-chan, de la Wolverhampton.

Incidentul a avut loc în luna iulie, în timpul unui meci amical al clubului lariano la Marbella (Spania). Potrivit presei britanice, Curto ar fi spus unui coleg de echipă, în mijlocul unei altercații care a avut loc după un duel pe teren: „Ignoră-l, se crede Jackie Chan". **SURSA: AGERPRES**

Probleme mari la Sibiu: un acționar se retrage!

FOTBAL. Ștefan Băcilă, unul dintre acționarii clubului FC Hermannstadt, a anunțat că intenționează să se retragă din club din cauza nemulțumirilor legate de ultimele rezultate și de atitudinea jucătorilor. Băcilă a declarat că este dezamăgit de rezultatele modeste și de lipsa de atitudine a jucătorilor, decizia sa de a se retrage fiind influențată și de recentul său aport financiar de 200.000 de euro în club. Această situație evidențiază frustrarea acționarilor și a suporterilor în fața unei evoluții slabe a echipei în campionat.

„FC Hermannstadt trebuie să își caute alt creditor, eu am decis să renunț. Săptămâna trecută am băgat 200.000 de euro în club, ca să fie salariile la zi. Păi când echipa juca în Liga 2 și erau restanțe de câteva luni, era mult mai multă dăruire. Alte echipe au 4-5 luni restanțe și joacă fotbal. Eu nu vreau să mai aud de FC Hermannstadt, rezultatele vorbesc de la sine. Deci, nu am luat în calcul nicio demitere de antrenor, nicio măsură pentru jucători, pur și simplu plec eu - a declarat Băcilă. **SURSA: AGERPRES**

Vor fi probleme pentru jucătorii sibieni FOTO: FAN

Șase puncte pentru România

Andrei Burcă a anunțat obiectivul național la meciurile cu Cipru și Lituania, din Liga Națiunilor.

FOTBAL. Fundașul Andrei Burcă a afirmat, marți, la Mogoșoaia, că obiectivul echipei naționale de fotbal a României în partidele din deplasare cu Cipru și Lituania, din Liga Națiunilor, este obținerea a șase puncte, dar „tricolorii" trebuie să presteze și un joc inteligent, conform cerințelor selecționerului Mircea Lucescu.

„Abia ne-am reunit, începem în formulă completă, suntem optimiști, încrezători și în același timp responsabili pentru că ne așteaptă. E o dublă importantă și trebuie să obținem șase puncte. Ne-am propus șase puncte, am spus că trebuie să câștigăm fiecare meci. Și Mister ne-a spus că victoriile pe care le-am obținut nu înseamnă nimic dacă nu obținem în continuare victorii. Asta este mentalitatea noastră în acest moment. Mister pune foarte mare accent și pe aspectul jocului, noi trebuie să controlăm jocul, la dânsul contează foarte mult să jucăm fotbalul cu mintea", a declarat Burcă.

Andrei Burcă, un adevărat stâlp al apărării României FOTO: EPA

El a precizat că selecționata României trebuie să crească nivelul jocului prestat pentru a putea să se califice la Cupa Mondială.

„E o atmosferă bună, avem și o mică ședință cu Mister, iar de mâine intrăm în febra meciurilor, pentru că sunt foarte importante pentru noi. Ne-a responsabilizat foarte mult acel turneu final și aceste două meciuri cu Mister. Știm ce avem de lucrat cu dânsul și vom fi pregătiți 100% pentru ceea ce ne va cere. Ne-a spus că avem foarte mult de lucru și suntem conștienți de această treabă, pentru că vrem să creștem nivelul. Pentru a putea fi la un Campionat Mondial trebuie să ne creștem nivelul și să ne batem cu primele echipe din Europa. Și în acest moment trebuie să recunoaștem că suntem în Liga C din Liga Națiunilor", a adăugat acesta.

Nu mai puțin de 800 de suporteri ai naționalei au achiziționat bilete gratuite oferite de FRF pentru antrenamentul deschis de la Mogoșoaia.

Naționala de fotbal a României va juca, în Grupa C2 a Ligii Națiunilor, cu Cipru pe 12 octombrie (ora 21:45), iar pe 15 octombrie (ora 21:45), cu Lituania.

În primele meciuri din această campanie, România a învins Kosovo în deplasare (3-0) și Lituania la București (3-1). **SURSA: AGERPRES**

Alex. Dobre FOTO: FAN

Alex. Dobre a semnat cu Rapid

Noul jucător al giuleștenilor îl laudă pe antrenorul Marius Șumudică.

FOTBAL. Echipa de fotbal Rapid București a reușit să îl transfere pe Alexandru Dobre, un mijlocaș de bandă, cu două selecții pentru naționala României, din postura de jucător liber de contract, a anunțat clubul, luni seara, pe site-ul său oficial.

Cotat la 1 milion de euro, Dobre vine după o perioadă petrecută în Portugalia, la Famalicao.

În cadrul unui interviu acordat după prezentarea sa oficială, Dobre a exprimat încrederea că nu va dezamăgi fanii Rapidului și că va face tot posibilul pentru a da randament maxim pe teren.

Acesta a lăudat, de asemenea, abilitățile antrenorului Marius Șumudică, declarând că are încredere deplină în tehnician și că acesta îl va ajuta să revină la cea mai bună formă.

Dobre a subliniat că este pregătit să asculte indicațiile lui Șumudică și să își pună toate eforturile în slujba echipei.

„Vă mulțumesc, pentru că m-ați primit în casa voastră! Aștept cu nerăbdare să încep. Îl văd ca pe un transfer important în cariera mea. Sunt entuziasmat că nu am evoluat niciodată în Liga 1. Nu o să dezamăgesc Rapidul și o să dau tot ce am mai bun pentru mine. La noi cred că este un nivel bun, te poți afirma ca jucător și poți demonstra cine ești cu adevărat și să poți face următorul pas în carieră. Eu cred și sunt sigur că Marius Șumudică este un antrenor foarte bun. Care mă va pune din nou în picioare. O să îl ascult pe dânsul și pe tot staff-ul, să fiu în echipă în cel mai scurt timp posibil", a spus Alex Dobre. **SURSA: AGERPRES**

Tănase, trei săptămâni „out"

FOTBAL. Florin Tănase, mijlocașul ofensiv al FCSB, a suferit o accidentare în timpul meciului cu Gloria Buzău. Jucătorul are o ruptură musculară care îl va ține departe de teren pentru următoarele trei săptămâni. Această absență va fi o pierdere semnificativă pentru FCSB, deoarece Tănase va rata derby-ul cu Dinamo, dar va reprezenta și un obstacol major pentru FCSB în următoarele meciuri din Europa League. **SURSA: AGERPRES**

Rămâne în lot

Atacantul Harry Kane, căpitanul naționalei de fotbal a Angliei, nu este accidentat grav și va fi păstrat în lotul pentru meciurile din Liga Națiunilor, a anunțat, luni seara, clubul german Bayern Munchen, după ce jucătorul său a fost examinat de stafful medical al Federației engleze (FA). FOTO: EPA

S-a anunțat obiectivul handbalistelor la EURO

HANDBAL. Echipa națională de handbal feminin a României are ca obiectiv la Campionatul European - EHF EURO 2024, care va avea loc în perioada 28 noiembrie-15 decembrie, în Austria, Ungaria și Elveția, ocuparea unuia dintre primele 12 locuri, a anunțat președintele FRH, Constantin Din.

„Echipa națională a început pregătirea pentru prezența la EURO. Avem o echipă națională tânără, cu media de 23 de ani, și sunt semnale foarte bune din punctul meu de vedere. Un rezultat realist cred că ar fi locurile 1-12. Cred că este un obiectiv realist după modul în care echipa națională s-a exprimat în această perioadă și cred că putem să îl atingem. Avem un staff ambițios, avem jucătoare valoroase. Au nevoie de meciuri internaționale puternice. Cred că putem să ne atingem acest obiectiv", a declarat Din. **SURSA: AGERPRES**

Dican l-a înlocuit pe Șut la „națională"

FOTBAL. Mijlocașul Victor Dican a fost convocat în premieră la echipa națională de fotbal a României pentru meciurile cu Cipru și Lituania din Liga Națiunilor, după accidentarea lui Adrian Șut.

„Adrian Șut s-a prezentat în cantonamentul de la Mogoșoaia cu o problema medicală. Fotbalistul lui FCSB a efectuat un control medical și s-a constatat că nu va putea fi recuperat în timp util pentru meciurile cu Cipru și Lituania. Selecționerul Mircea Lucescu a decis să îl cheme la lot pe Victor Dican, fotbalistul legitimat la Farul Constanța. În vârstă de 23 de ani, Dican este fost internațional U21, participant la EURO 2023, și se află la prima convocare la seniori", se arată într-un comunicat al FRF.

Selecționerul Mircea Lucescu a anunțat un lot de 25 de jucători pentru meciurile cu Cipru și Lituania. **SURSA: AGERPRES**

CONDOLEANȚE

Am pierdut un prieten drag, pe

VASILE HERBEI,

ne pare foarte rău. Suntem alături de Cici şi Dacian cu familia sa şi le transmitem sincere condoleanţe şi întreaga noastră compasiune!

Familia Igreţ

MULŢUMIRI

Mulţumim celor care, prin prezenţă, coroane şi mesaje au fost alături de noi la despărţirea de bunul nostru soţ, tată şi bunic

CRIŞAN AVRAM-IOAN,

în vârstă de 84 ani.

Odihnească-se în pace!

Soţia, copiii şi nepoţii

COMEMORĂRI

Astăzi se împlinesc 6 săptămâni de când buna noastră mamă, bunică şi străbunică

MARIA FLUTUR,

a plecat dintre noi în veşnicie. Te vom iubi şi te vom plânge mereu. Slujba de pomenire va avea loc la Biserica Ortodoxă din Micălaca, strada Renaşterii în data de 12.10, ora 11:00.

Familia veşnic îndoliată

Astăzi 9 octombrie 2024 se împlinesc 15 ani de când cel ce a fost tată, bunic şi străbunic,

GIURGIU NICOLAE

a plecat la Tatăl, lăsând în urmă familia îndurerată. Eşti mereu în gândurile noastre.

Familia

Anunţurile de deces se publică GRATUIT!

Un nou proiect Inform Media Press SRL
Powered by ERDON
JobsOn.ro
Nu mai aştepta! Caută jobul dorit!
CV-ul tău! Şansa ta!
Portal regional de joburi
www.jobson.ro

APARTAMENT 2 CAMERE

- **Cumpăr apartament 2 camere,** Alfa, Renovat, cu vedere la principală. 0742.934.049.

APARTAMENT LA CASĂ

- **Vând apartament ultracentral,** str. Crişan, la casă, 3 camere, parter cu terasă, la cheie, poate fi folosit spaţiu comercial, 96.000 euro. Tel. 0744203945.

IMOBILE CHIRII

- **Închiriez garsonieră confort 1,** Liviu Rebreanu lângă Facultate. Tel. 0257.270.173 sau 0728.281.731.
- **Închiriez spaţiu de 52 mp,** zona Podgoria, open space, tel. 0722.293.738.

PRESTĂRI SERVICII

- **Executăm acoperişuri,** ţiglă ceramică, tablă reparaţii ACP, renovări balcon, interioare exterioare, hidroizolaţii, placari cu amporă. 0758.490.710.
- **Executăm zidărie, tencuieli,** zugrăveli, rigips, acoperişuri, consolidări, subzidiri, renovări. 0740.696.157.

CITAŢII

- **Se citează la SPN VERITAS, Arad** B-dul V. Milea 33-37, pentru 21.10.2024 ora 10, toţi succesibilii defuncţilor HAN ECATERINA, decedată în 19.04.2019 Vinga şi HAN CORNEL decedat în 22.04.2021 Vinga, ultim domiciliu Vinga, 548, Arad.

Ministerul Finanţelor. Agenţia Naţională de Administrare Fiscală. Direcţia Generală Regională a Finanţelor Publice Timişoara. Administraţia Judeţeană a Finanţelor Publice Arad. Serviciul Colectare şi Executare Silită Persoane Fizice. Dosar de executare nr. 1730808024911. Nr. 4628-14/23.09.2024. Anunţ privind vânzarea bunurilor imobile. În temeiul prevederilor art. 250 alin. (2) din Legea nr. 207/2015 privind Codul de procedură fiscală, cu modificările şi completările ulterioare, vă facem cunoscut că în ziua de 22, luna octombrie anul 2024, ora 14.00, în mun. Arad, B-dul. Revoluţiei, nr. 77 bis, et. 2 cam. 6, jud. Arad, se vor vinde la licitaţie, următoarele bunuri imobile, proprietate a debitorului UNGARADI, a treia licitaţie: B. Teren care nu este aferent clădirii/ părţii de clădire/ ansamblului de clădiri. Denumirea bunului imobil, Descriere sumară: 1. Teren construibil - Teren în suprafaţă de 1162 mp, înregistrat în cartea funciară nr. 311003 UAT Galşa, stare uzură normală, semne particulare: situat în localitatea Galşa nr. 735, jud. Arad, liber de sarcini; Drepturile reale şi privilegiile care grevează bunurile, dacă este cazul: -; Preţul de evaluare sau de pornire a licitaţiei, exclusiv TVA (lei): 53633 lei; Cota Tva/ neimpozabil/ scutit: neimpozabil. În conformitate cu prevederile titlului VII din Legea nr. 227/2015 privind Codul fiscal, cu modificările şi completările ulterioare, operaţiunea este neimpozabilă. Invităm pe cei care pretind vreun drept asupra acestor bunuri să înştiinţeze despre aceasta organul de executare, înainte de data stabilită pentru vânzare. Cei interesaţi în cumpărarea bunurilor sunt invitaţi să se prezinte la termenul de vânzare la locul fixat în acest scop şi până la acel termen să prezinte oferte de cumpărare. Pentru participarea la licitaţie ofertanţii depun, cu cel puţin o zi înainte de data licitaţiei, următoarele documente: a) oferta de cumpărare; b) dovada plăţii taxei de participare sau a constituirii garanţiei sub forma scrisorii de garanţie, reprezentând 10% din preţul de pornire a licitaţiei. Plata taxei se va efectua în contul IBAN RO38TREZ021506701XXXXXXX, beneficiar Administraţia Judeţeană a Finanţelor Publice Arad, cod de identificare fiscală 3519933, deschis la Trezoreria Municipiului Arad, utilizând numărul de evidenţă a plăţii 802300124000000000479; c) împuternicirea persoanei care îl reprezintă pe ofertant; d) pentru persoanele juridice române, copie de pe certificatul unic de înregistrare eliberat de oficiul registrului comerţului; e) pentru persoanele juridice străine, actul de înmatriculare tradus în limba română; f) pentru persoanele fizice române, copie de pe actul de identitate; g) pentru persoanele fizice străine, copie de pe actul de identitate/ paşaport; h) declaraţia pe proprie răspundere a ofertantului prin care certifică faptul că nu este persoană interpusă cu debitorul. Cumpărătorului îi revine obligaţia de a respecta prevederile legale speciale, cum ar fi obligaţiile de mediu, obligaţiile de conservare a patrimoniului naţional sau altele asemenea, respectiv: -. Alte informaţii de interes pentru cumpărător, după caz: -. Pentru informaţii suplimentare vă puteţi adresa la sediul nostru sau la numărul de telefon 0257202726. (H 1)

DIVERSE

- **Vând porc** în jur la 180-200 Kg. Tel. 0744.855.910.
- **Vând porci şi purcei,** rasa Mangaliţa şi Petrean. Tel. 0752.532.421.
- **Bioenergoterapeut**

Fac masaj biorelaxare şi vindec unele dureri: coloana, muşchi, încheieturi etc. 0756.426.358.

- **Familie serioasă întreţinem,** îngrijim bătrâni, domiciliul lor/al nostru. 0740.696.157.
- **Cumpărăm cărţi şi viniluri** din orice domeniu, vechi şi noi. Ne deplasăm gratuit oriunde în ţară şi facem plata pe loc. Tel. 0213.081.765.

ARAD ONLINE
www.aradon.ro

S.C. MIGE PROD S.R.L.
ANGAJEAZĂ PENTRU FABRICA DIN FÎNTÎNELE:
MUNCITORI NECALIFICAŢI şi TÂMPLARI
pentru montat - cartonat schelete din lemn pentru mobilier tapitat
OFERIM:
- Salarizare 4000 lei brut, majorare după trei luni
- Tichete de masă în valoare de 40 lei/zi
- Analize medicale gratuite la angajare
- Program într-un singur schimb
- Transport gratuit din Arad şi din judeţ

Relaţii: de luni până sâmbătă între orele 7:30-16:00
Telefon 0257 456 100 sau 0728 235 305

SC GUZAUTO CONSTRUCT SRL

cu sediul principal in localitatea Ghioroc, str.DJ 708C, FN, comuna Ghioroc, jud. Arad, telefon: 0750.871.601

doreste sa obtina Autorizatie de mediu pentru sediul principal/punct de lucru din sat Ghioroc, str. DJ 708C, FN, comuna Ghioroc, jud.Arad, telefon: 0750.871.601, unde desfasoara activitatea: **„Extractia pietrisului si nisipului, extractia argilei si caolinului - cod CAEN 0812"**, avand ca principale faze ale procesului tehnologic urmatoarele: lucrari de deschidere, de pregatire, de exploatare, de haldare si de refacere a mediului.

Masurile de protectie a factorilor de mediu:

Apa: santuri de garda, stoc de materiale (granule absorbante ecologice) de depoluare a apei, grup sanitar ecologic;

Aer: umectare a drumurilor pe perioadele caniculare, intretinere periodica a utilajelor, limitare viteză de deplasare mijloace de transport, bene etanse si catalizatori la mijloacele de transport;

Sol: reducere la minim a punerii in exploatare de noi terenuri, utilizare de vehicule si utilaje aflate in stare bună de functionare, stoc de materiale (granule absorbante ecologice) de depoluare a solului;

Gestiune deseuri: pubele, containere, valorificare/reciclare deseuri;

Substante periculoase: bazin suprateran de combustibil, magazine de materiale.

Observatiile publicului formulate in scris/informatiile privind potentialul impact asupra mediului se depun/pot fi consultate la sediul Agentiei pentru Protectia Mediului Arad, Splaiul Mures, FN, telefon: 0257.280.331, 0257.280.996, in timp de zece zile lucratoare de la data publicarii prezentului anunt. (10301 - H 6099)

Subscrisa, **ACTIV GRUP IPURL** cu sediul în Arad, str. Tribunul Buteanu nr.1, ap.1, jud. ARAD, numar RSP 0106/31.12.2006. Tel/Fax: 0257214821/0257282532, calitate de lichidator judiciar al debitorului **SC AF Romania SRL**, cu sediul în loc. Felnac, FN, comuna Felnac, jud. Arad, CUI 6924280, Nr ORC J02/10/1995, conform încheierii nr. 574/30.03.2009 pronuntata de Tribunalul Arad, sectia comerciala, în dosarul 3219/108/2007 în temeiul prevederilor art. 116 şi următoarele din Legea nr.85/2006, organizeaza licitatie publica cu strigare pentru valorificarea urmatoarelor bunuri imobile proprietatea SC AF Romania SRL, ca ansamblu,

- constructiile inscrise in CF 301035 Felnac – valoare 176.000 Eur,
- constructiile inscrise in CF 300866 Felnac – valoare 26.700 Eur;
- Sumele, preţurile şi valorile exprimate nu includ TVA

Licitatia va avea loc in data de 16.10.2024 , ora 13 la sediul ACTIV GRUP IPURL, situat în Arad, str.Tribunul Buteanu, nr.1, ap.1, jud.Arad.

Ofertantii care doresc sa participe la licitatie trebuie sa depuna la sediul ACTIV GRUP IPURL, pana cel mai tarziu, cu o zi lucratoare inaintea sedintei de licitatie publica la care doresc sa participe, ora 15:00, documentele specificate in cuprinsul Caietului de sarcini, ce poate fi achizitionat de la sediul ACTIV GRUP IPURL pentru suma de 500 Lei, exclusiv TVA. Plata Caietului de sarcini se va realiza prin transfer bancar in contul unic de insolventa al societatii AF Romania SRL, pe baza facturii comunicate de lichidatorul judiciar.

In cazul in care bunurile nu se adjudeca la prima licitatie, aceasta se va relua în data de 24.10.2024, respectiv 01.11.2024, la aceeasi ora şi acelasi loc.

Pentru informatii suplimentare va rugam sa ne contactati la numarul 0730712101 sau email activ_grup@yahoo.com, zilnic între orele 09:00 – 15:00 la locul desfaşurarii licitatiei. (10299 - H 276)

Anunţurile de mică publicitate se preiau în locaţia de pe B-dul Revoluţiei, nr. 62 (parter)

EVIDENŢIAZĂ-TE!

Talon valabil până în 31 decembrie 2024

Text: **DATA apariţiei:**.....

.....

.....

.....

.....

.....

.....

.....

Date personale:

Nume şi Prenume:

Telefon:

Buletin de identitate:

TALON + PREŢUL CATEGORIEI AFERENTE

Anunţurile se preiau zilnic, la ghişeu, până în ora 16[00], după această oră, se pot prelua doar prin intermediul sistemului online de preluare al anunţurilor disponibil pe www.jurnalaradean.ro . Anunţurile de mică publicitate din Jurnal Arădean se publică pe baza talonului din ziar
Redacţia nu îşi asumă responsabilitatea pentru conţinutul anunţurilor de mică publicitate!

JURNAL ARĂDEAN

☐ **Sunt de acord cu publicarea anunţului de angajare pe www. jobson.ro**

JURNAL ARĂDEAN

MIERCURI, 9 OCTOMBRIE 2024

Somnul Guvernului naşte ruine în Arad

Abandonate de Agenţia Naţională pentru Sport şi de Guvern, Bazinul de înot Delfinul, Sala Polivalentă şi terenurile de tenis strigă după ajutor!

ARAD. Bazinul de înot acoperit Delfinul a fost construit în anul 1982 și dat în folosință în anul 1984. Se află în domeniul public al statului și este în proprietatea Agenției Naționale pentru Sport.

În urma unui control al Inspectoratului Județean de Construcții Arad, privind urmărirea comportării în exploatare a construcțiilor, control efectuat în anul 2020, și a expertizei tehnice în regim de urgență a unui expert tehnic atestat, directorul DJS Arad de la acea vreme, Dan Cuedan,

Un bazin cu tavanul care stă să cadă FOTO: JA

printr-o decizie scrisă a sistat activitatea la bazin pentru a preveni pericolul de accidentări cu pierderi de vieți omenești. De atunci, Bazinul Delfinul este închis publicului amator de înot, dar și cluburilor care au în componență secții de înot.

De la momentul inaugurării, Bazinul Delfinul nu a beneficiat niciodată de o reparație capitală, fiind efectuate anual doar lucrări de igienizare, reparații și întreținere a instalațiilor.

Pentru a putea fi folosit în siguranță, DJS Arad a făcut de-a lungul timpului solicitări pentru alocarea fondurilor pentru investiții către Agenția Națională pentru Sport, în a cărei proprietate se află bazinul. În zadar, Bazinul Delfinul din orașul nostru nefiind o

Sala Polivalentă „Victoria" FOTO: JA

prioritate pentru cei din fruntea ANS.

Încă din luna februarie a anului 2018, DJS Arad a depus o solicitare la Compania Națională de Investiții, privind includerea Bazinului Delfinul în Programul Național de Construcții de Interes Public sau Social, subprogramul „Bazine de înot", pentru: „Reabilitare, modernizare și dotare bazin de înot acoperit Delfinul din Arad". Dar răspunsul favorabil a întârziat să apară.

Ploua în Polivalentă!

Un alt edificiu din proprietatea ANS, Sala Polivalentă „Victoria" din Arad necesită reparații majore. La fiecare repriză de ploaie mai consistentă, ploua pe parchetul sălii, fiind necesare găleți și mopuri pentru strângerea apei. În anul 2022 s-a efectuat reabilitarea membranei acoperișului principal cu garanție de execuție pe o perioadă de cinci ani, iar până în acest moment nu au mai fost observate infiltrări ale apei prin acoperiș. Costul investiției a fost de 399.000 de lei cu TVA.

Ce-i de făcut?

În acest moment, Sala Polivalentă „Victoria" și Bazinul de înot acoperit „Delfinul" sunt înscrise de Direcția Județeană pentru Sport Arad la CNI pentru reabilitare totală. Cât privește oportunitatea preluării acestor baze sportive în administrarea administrației locale pentru modernizarea acestora, decizia o poate lua doar ANS, proprietara celor două edificii sportive lăsate în paragină.

Pentru lămurirea situației acestor baze sportive atât de dorite de arădeni, am solicitat un punct de vedere primarului Călin Bibarț, deoarece normalitatea ar fi ca bazele sportive aflate pe teritoriul unei localități să fie administrate local.

CĂLIN BIBARȚ - Sincer, mă bucur că Jurnal Arădean aduce în atenția arădenilor acest subiect. Pentru că el este unul care, pe de o parte, nu este înțeles de către arădeni, iar pe de altă parte, este un subiect care ne-a dat mari bătăi de cap

Sala Polivalentă „Victoria" FOTO: JA

administrației. Să lămurim un prim aspect, și anume faptul că, deși se află pe raza municipiului, cele două obiective nu sunt în proprietatea și administrarea Primăriei, ci în cea a guvernului, respectiv a Agenției Naționale pentru Sport. Aș mai menționa faptul că și baza de tenis aflată lângă podul Decebal este în aceeași situație.

JURNAL ARĂDEAN – Care este de fapt problema cu aceste baze sportive?

Bazinul de înot Delfinul stă închis de patru ani FOTO: JA

C.B. - Problema e una tipic „dâmbovițeană", ca să mă exprim elegant! Aceste obiective, Polivalenta, Bazinul „Delfinul" și terenurile de tenis sunt în proprietatea Agenției Naționale pentru Sport, așa cum am menționat. Deși normal ar fi fost ca proprietarul să se ocupe de întreținerea acestor obiective, că să nu mai vorbim de modernizarea lor, că deja ajungem într-o zonă SF, guvernul n-a catadicsit să le aibă în vedere. Aceasta în condițiile în care Aradul contribuie substanțial la bugetul statului și ar fi fost normal, ca să nu spun de bun simț, ca din acești bani să beneficieze și Aradul. Lucru care nu s-a întâmplat!

Călin Bibarț FOTO: JA

J.A. – Bun, și care a fost reacția administrației locale?

C.B. - Una cât se poate de logică. Dacă guvernul nu e capabil să se ocupe de aceste baze sportive, noi am solicitat ca ele să fie transferate în proprietatea municipiului, ca să ne putem ocupa de ele, chiar dacă starea de degradare a lor necesită investiții serioase. Trebuie înțeles un lucru, respectiv faptul că atâta vreme cât nu suntem proprietarii acestor obiective, nici nu putem cheltui bani din bugetul local pentru repararea și întreținerea lor, chiar dacă ele sunt pe raza municipiului. Cât se poate de concret, încă din februarie 2011 noi am solicitat transferul acestor obiective din patrimoniul statului în proprietatea Aradului, asumându-ne reparațiile, întreținerea și modernizarea acestora. În acest sens am emis o hotărâre de consiliu local, votată în unanimitate de consilieri, prin care solicitam Agenției Naționale pentru Sport transferul de proprietate. Din păcate, tipic politicii dâmbovițene, Agenția ne-a răspuns că este de acord, a solicitat câteva acte referitoare la datele de identificare a acestor obiective, acte pe care le-am remis imediat, plus o modificare a hotărârii precedente a Consiliului Local, în care am făcut precizări suplimentare referitoare la sarcinile pe care ni le asumăm pentru repararea, modernizarea și folosirea acestor obiective atât de necesare sportului de performanță arădean, inclusiv gratuitate la folosirea acestor obiective pentru evenimente sportive naționale. Să nu uităm că exact în acel an 2011, echipa feminină de baschet fanion a Aradului, actuala FCC UAV Arad, câștiga campionatul, Cupa României și Cupa Europei Centrale, performanțe repetate și în anii următori, dar își disputa meciurile în Sala Polivalentă care necesita deja la ora aceea intervenții serioase. Din păcate, se pare că toate guvernele care s-au perindat de atunci au considerat că Aradul nu merită nici măcar acest transfer de proprietate. Ce să mai vorbim de investiții în aceste obiective! Aceasta întrucât pentru acest transfer de proprietate era necesară o hotărâre de guvern. Una care n-a venit niciodată. Mai mult, ulterior acelei hotărâri de consiliu local, după solicitarea scrisă adresată Agenției și Guvernului, am avut de atunci încă trei întâlniri, cu trei miniștri care s-au perindat la ministerul sporturilor, cu doi dintre ei fiind și la fața locului, la Polivalentă și bazin, să vadă și dânșii starea deplorabilă a acestor obiective și necesitatea acestui transfer. Rezultatul se vede; nici azi nu avem un gest al guvernului.

Lacăt pus pe terenurile de tenis ale DJS Arad FOTO: JA

De altfel nu ne miră prea mult această atitudine și vă pot demonstra asta și prin faptul că noi a trebuit să ne construim un stadion de fotbal din fonduri proprii, în vreme ce guvernul construiește stadioane în locuri unde, ca să fiu ironic, abia se descoperă fotbalul. Astfel că, la starea actuală, nu ne rămâne decât să așteptăm un guvern mai prietenos cu Aradul. Asigur arădenii că, în ceea ce ne privește, vom sta, cum se spune, pe capul lor

Terenuri de tenis neîngrijite, înghițite de bălării FOTO: JA

până vor ceda. Și vor trebui să o facă, fără îndoială!

În loc de concluzii

Nu ne rămâne decât să sperăm că va apărea nu neapărat un guvern prietenos, ci un guvern care să lucreze bazat pe normalitate, un guvern care să pună sportul de masă între prioritățile sale. Poate că acest semnal de alarmă pe care îl tragem va ajunge și la urechile celor care ne vor reprezenta în Parlament și poate că, odată ajunși la București, nu vor uita să sprijine administrația locală și își vor aminti că în orașul care i-a trimis „la capitală" oamenii trec zilnic pe lângă niște „ruine" unde ar putea face sport.

JA-F.Ş. /JA-D.S.

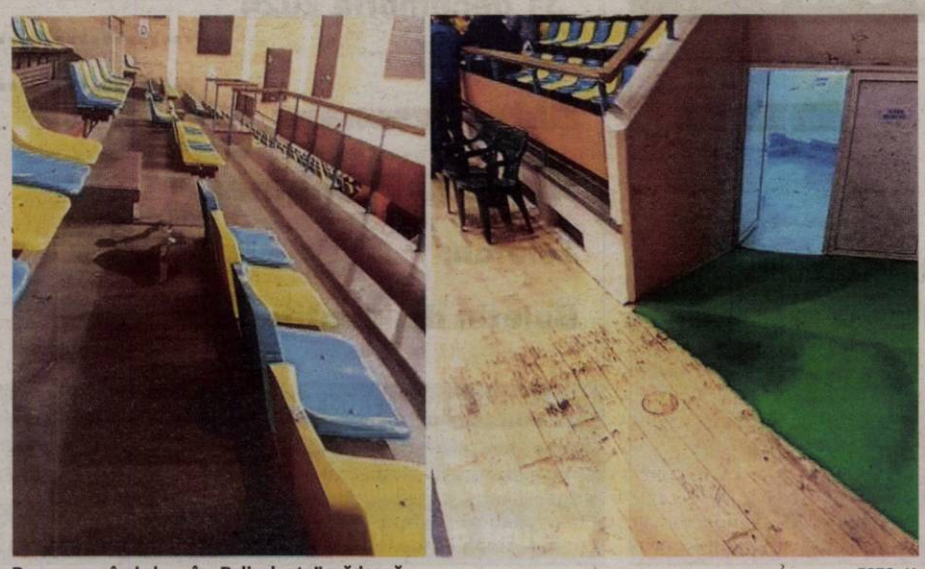

Pe vremea când ploua în „Polivalenta" arădeană FOTO: JA

Protest anti-război
Palestinienii care locuiesc în Grecia strigă sloganuri în timpul unui protest împotriva războiului, în semn de solidaritate cu poporul palestinian și libanez, în fața ambasadei Israelului din Atena, Grecia. Pe 7 octombrie 2024 se marchează un an de când gruparea militantă palestiniană Hamas a lansat un atac surpriză asupra Israelului, ucigând 1.200 de persoane, dar și un an de când Israelul și-a început operațiunile militare în Gaza, ucigând peste 41.000 și distrugând enclava palestiniană. FOTO: EPA

Dialogul nu mai există

BUCUREȘTI. Președintele PNL, Nicolae Ciucă, a declarat luni că dialogul politic cu PSD nu mai există și că liberalii rămân la guvernare pentru a fi în continuare „gardienii democrației și libertății".

„A fost o pauză operativă care în momentul de față s-a concretizat în a întrerupe orice dialog politic cu PSD. Rămânem la guvernare pentru că așa ne-am angajat și trebuie să ne asigurăm în următoarele două luni, două luni și jumătate, cât va fi până la decizia finală a votului românilor, avem nevoie să protejăm în continuare și să fim gardienii democrației și libertății, să ne îngrijim, cum am făcut de fiecare dată, ca PSD să nu dispună de orice decizie în ceea ce privește atât cota unică de impozitare, cât și modul în care se gestionează resursele financiare, să nu meargă banii către un anumit sector de activitate, să nu avem ingerințe în justiție. Toate chestiunile acestea ne determină să rămânem în continuare la guvernare, dar din punct de vedere al dialogului politic el nu mai există", a declarat Ciucă la postul B1 Tv.

El a explicat că nu mai există cale de dialog cu PSD.

SURSA: AGERPRES

CCR respinge candidatura Dianei Şoşoacă

În motivarea deciziei, Curtea Constituțională precizează inclusiv faptul că dreptul de a fi ales nu are un caracter absolut.

BUCUREȘTI. Curtea Constituțională a României susține, în decizia prin care a respins candidatura Dianei Șoșoacă la alegerile prezidențiale, că dreptul de a fi ales într-o funcție publică nu are un caracter absolut, putând fi supus unor limitări, iar candidații trebuie să respecte Constituția și să apere valorile democrației, inclusiv apartenența României la UE și NATO.

„Dreptul de a vota și dreptul de a fi ales sunt cruciale pentru stabilirea și pentru menținerea fundamentelor unei democrații autentice și efective, guvernate de preeminența dreptului (a se vedea Hotărârea din 17 mai 2016, pronunțată în Cauza Karacsony și alții împotriva Ungariei, paragraful 141) și sunt garantate prin Constituție. Astfel, Curtea reține că dreptul de a fi ales este un drept fundamental de natură politică, reprezintă o condiție sine qua non a democrației și a funcționării democratice a statului și se exercită cu respectarea exigențelor Constituției și a legilor. Dreptul de a fi ales nu are un caracter absolut, putând fi supus unor limitări, a căror configurare rezultă din viziunea democratică a Constituției (a se vedea Hotărârea din 6 aprilie 2000, pronunțată în cauza Labita împotriva Italiei, paragraful 201 sau Hotărârea din 6 decembrie 2022, pronunțată în cauza Kalda (2) împotriva Estoniei, paragraful 39). Totodată, Curtea observă că dreptul de a fi ales poate fi supus unor limitări și condiționări mai puternice comparativ cu cele impuse dreptului la vot (a se vedea, mutatis mutandis, Hotărârea din 30 iunie 2009, pronunțată în Cauza Etxeberria și alții împotriva Spaniei, paragraful 50, sau Hotărârea din 30 mai 2017, pronunțată în cauza Daydov și alții împotriva Rusiei, paragraful 286)", spune CCR în motivarea deciziei, dată publicității luni.

În opinia CCR, din punct de vedere normativ, Constituția ordonează puterea publică și reglementează drepturile și libertățile fundamentale, beneficiind de autoritate normativă supremă în stat.

„Valorile, principiile, standardele, exigențele și procedurile de natură constituțională se impun tuturor subiectelor de drept, ceea ce înseamnă că, prin întreaga lor conduită, acestea trebuie să le valorifice, să le respecte și să dovedească loialitate față de Constituție, valorile ei și cetățeni, și nu numai pentru un curent politic sau un partid politic. Este incontestabil că pârghiile și procedurile democratice nu pot fi deturnate de la finalitatea lor, nefiind posibil ca prin mijlocirea lor să se ajungă la negarea a înseși valorilor și principiilor constituționale în aplicarea sau în dezvoltarea cărora au fost reglementate", afirmă Curtea.

De asemenea, Constituția descurajează și sancționează manifestările ce constituie un risc major în păstrarea naturii democratice a societății românești, iar loialitatea față de Constituție este o garanție reală pentru exercitarea înaltelor demnități în statul român. Potrivit normelor constituționale, președintele României veghează la respectarea Constituției, ceea ce înseamnă că această autoritate publică unipersonală are obligația constituțională de a urmări permanent modul de aplicare a prevederilor constituționale de către autoritățile statului și de a se asigura că aceste prevederi sunt implementate în conformitate cu litera și spiritul Constituției. Totodată, președintele exercită funcția de mediere între puterile statului, precum și între stat și societate, fiind, astfel, un liant al tuturor categoriilor sociale.

„Persoana care exercită această demnitate, prin comportamentul său instituțional și discursul constituțional, trebuie să demonstreze existența respectului și a atașamentului său la valorile constituționale astfel cum acestea transpar din identitatea națională a poporului român și identitatea constituțională a statului și a societății consacrate în Legea fundamentală. Contestarea lor nu poate fi acceptată, întrucât președintele României prin natura funcției sale reprezintă un garant al statului de drept și al democrației constituționale, principii care stau la baza organizării și funcționării statului. A nega sau a distorsiona aceste principii echivalează cu a repudia însăși ideea de Constituție și constituționalism, care caracterizează existența statului de drept", mai spune Curtea.

Judecătorii fac trimitere și la declarațiile Dianei Șoșoacă referitoare la apartenența României la structurile UE și NATO.

„Integrarea euroatlantică și faptul că România face parte din marea familie europeană care se fundamentează pe ideea de stat de drept și democrație reprezintă un punct de reper în istoria constituțională a statului, care indică o opțiune ireversibilă de tip constituțional. Este axiomatic că însăși adoptarea Constituției din 1991 are semnificația respingerii regimurilor de tip totalitar, autoritarist sau anarhic, ceea ce înseamnă că pârghiile democratice nu pot fi folosite în scopul distorsionării/deformării/ contestării a înseși ordinii constituționale astfel instaurate sau a parcursului european al României. Apartenența la UE și la NATO constituie garanția politică, respectiv militară a evoluției democratice a statului și a asigurării existenței statului de drept", explică CCR.

Diana Șoșoacă FOTO: FAN

De asemenea, apartenența la UE și la NATO sunt opțiuni fundamentale constituționale pentru democrație și reprezintă finalitatea unui lung și anevoios proces politico-istoric realizat prin efortul întregii societăți românești și, în aceste condiții, reprezintă garanții ale valorilor înscrise în Constituție, fiind consacrate, de altfel, în mod expres, prin aceasta.

„Erodarea acestor valori și garanții echivalează cu o respingere a opțiunilor democratice fundamentale statornicite prin înlăturarea regimului dictatorial-comunist și impuse de imperativele Revoluției din decembrie 1989 și de voința suverană a poporului român exprimată prin referendumurile de aprobare a Constituției din 1991 (desfășurat la 8 decembrie 1991) și a legii sale de revizuire din anul 2003 (18-19 octombrie 2003)", se mai arată în document.

Judecătorii recunosc că orice cetățean poate aduce critici conținutului sau soluțiilor normative cuprinse în Constituție și poate milita, propune și dezbate teme care implică revizuirea Constituției, însă numai în conformitate cu valorile și regulile democratice, regresul democratic sau al statului de drept fiind exclus.

Pe de altă parte, spun judecătorii, nu pot exista incongruențe valorice fundamentale de natură constituțională între statutul de candidat la alegerile prezidențiale și cel de ales, ca atare, printre condițiile de fond necesar a fi îndeplinite pentru a candida sunt și cele care rezultă din formula sacrosantă a jurământului depus de persoana aleasă în funcția de președinte.

SURSA: AGERPRES

Vrea România în Schengen şi terestru

Comisarul european pentru afaceri interne spune că România și Bulgaria trebuie să adere la Schengen până la finele anului.

Ylva Johansson FOTO: EPA

STRASBOURG. Comisarul european pentru afaceri interne, Ylva Johansson, a declarat luni la Strasbourg, în plenul Parlamentului European, că mesajul ei la Consiliul Justiție și Afaceri Interne de joi din Luxemburg va fi că România și Bulgaria trebuie să adere la spațiul Schengen cu frontierele terestre până la sfârșitul anului.

Într-o dezbatere a Parlamentului European despre reintroducerea controalelor la frontiere de către unele state din spațiul Schengen și efectele acestor decizii asupra zonei libere de circulație, Ylva Johansson s-a declarat mândră că trăiește în spațiul Schengen.

„Este cea mai mare zonă de circulație din lume. 450 de milioane de oameni din 29 de țări pot circula liber prin Europa. Aproape 30% din populația Europei trăiește într-o zonă de frontieră. 50 de milioane de oameni trăiesc direct lângă o frontieră internă. Vă mulțumesc că ați pus pe ordinea de zi o dezbatere atât de importantă", le-a spus comisarul european de interne eurodeputaților.

Ea subliniat în cadrul dezbaterii că reintroducerea controalelor la frontierele interne trebuie să fie o măsură temporară și de ultimă instanță.

„Sunt atât de mândră de acest mandat. Am primit Croația, Bulgaria și România în Schengen. Am luptat foarte dur pentru asta. Impactul asupra oamenilor este uriaș. Fără pașaport și fără cozi. Asta înseamnă Europa. O prietenă din România mi-a spus ce minunat este pe aeroport când copiii râd și spun: 'Uite mamă, nu mai trebuie pașapoarte!' Și asta este pentru că Schengen nu este doar fundația prosperității noastre. Schengen este parte a identității noastre, este parte din ceea ce suntem", a spus ea în plenul PE.

„Bulgaria și România au făcut tot posibilul, au pus în aplicare toate măsurile suplimentare, și mesajul meu către miniștri la Consiliul de joi (Consiliul Justiție și Afaceri Interne - n. r.) va fi să facă ultimul pas. Ridicați controalele și la frontierele terestre până la sfârșitul anului. O merită. A venit timpul", a pledat Ylva Johansson. **SURSA: AGERPRES**

Ciolacu cere reformarea CCR

BUCUREȘTI. Motivarea Curții Constituționale în cazul Dianei Șoșoacă întărește discuția privind necesitatea unei ample reforme a CCR, a declarat luni seară premierul Marcel Ciolacu, președintele PSD.

„Această discuție trebuie să plece de la realitatea că procedura actuală transformă CCR într-o instanță care nu îi oferă celui în cauză dreptul la apărare sau recurs. De aceea, consider că între BEC și CCR ar trebui să existe un filtru de legalitate pe care îl poate asigura doar Înalta Curte de Casație și Justiție. De aici trebuie să pornim discuția, pentru a nu exista nicio urmă de îndoială", a scris Ciolacu pe Facebook.

În opinia acestuia, singura discuție „rațională și serioasă" din societate trebuie să fie legată de reforma CCR. Acesta a lansat critici la adresa celor care s-au făcut scut „pentru cineva care face apologia legionarismului și a urii împotriva evreilor".

„Am însă o mare dilemă. Cât de mult trebuie să ai atrofiat mușchiul bunului-simț să susții sus și tare că trebuie ca anumite partide să fie scoase în afara legii pe motiv de extremism, dar apoi să te faci scut pentru cineva care face apologia legionarismului și a urii împotriva evreilor?! Chiar și într-o campanie electorală, există anumite linii roșii care nu trebuie trecute. Pentru a nu arunca societatea românească în urmă cu 50 de ani", a spus Ciolacu.

SURSA: AGERPRES

JURNAL ARĂDEAN

Hans Ellegren anunţă câştigătorii pentru Fizică FOTO: EPA

Premiul Nobel pentru fizică

STOCKHOLM. Hans Ellegren, secretarul general al Academia Regală Suedeză de Ştiinţe de la Stockholm, a anunţat că a fost acordat Premiul Nobel pentru Fizică 2024 cercetătorilor John J. Hopfield şi Geoffrey E. Hinton „pentru descoperirile şi invenţiile fundamentale care permit învăţarea automată cu ajutorul reţelelor neuronale artificiale".

Cei doi laureaţi, John Hopfield şi Geoffrey Hinton, au folosit instrumente din fizică pentru a construi metode care au contribuit la punerea bazelor învăţării automate puternice de astăzi. Hopfield a creat o structură care poate stoca şi reconstrui informaţii. Hinton a inventat o metodă care poate descoperi independent proprietăţi în date şi care a devenit importantă pentru marile reţele neuronale artificiale utilizate în prezent.

Potrivit Academiei, deşi calculatoarele nu pot gândi, maşinile pot imita acum funcţii precum memoria şi învăţarea.

Folosind concepte şi metode de fundamentale din fizică, cei doi au dezvoltat tehnologii care utilizează structurile reţelelor pentru a procesa informaţii.

Operă de artă, la gunoi

LISSE. Lucrarea, intitulată „All The Good Times We Spent Together", a fost realizată de artistul francez Alexandre Lavet şi seamănă la prima vedere cu două cutii de bere goale, una dintre ele fiind strivită.

În realitate, este vorba despre două cutii ce au fost pictate meticulos, de mână, în acril. „Mult timp şi multe eforturi au fost necesare pentru a le crea", a transmis muzeul olandez.

Însă valoarea lor artistică i-a scăpat unui tehnician, care le-a aruncat la coşul de gunoi atunci când erau expuse într-un ascensor cu pereţi din sticlă.

Froukje Budding, purtătoarea de cuvânt a Muzeului LAM din Lisse, a declarat că cele două creaţii artistice erau adeseori plasate în locuri neobişnuite, de aici şi expunerea lor într-un ascensor. „Am încercat să îi surprindem pe vizitatori de fiecare dată", a explicat ea.

Curatoarea Elisah van den Bergh s-a întors în muzeu după o scurtă pauză şi a observat că cele două cutii de bere au dispărut. Ea le-a recuperat dintr-un sac de gunoi. Acum opera de artă a fost plasată într-un loc mai tradiţional, pe un soclu.

SURSA: AGERPRES

Transhumanţă
Păstori se întorc cu oile de la păşunatul în munţi, un moment tradiţional numit „redyk", în satul Ochotnica Gorna din sudul Poloniei. FOTO: EPA

La „cură de întinerire"

ROMA. Fontana di Trevi îşi oferă începând de luni „o cură de întinerire", pe durata căreia vizitatorii vor putea să admire acest monument din Roma de pe o pasarelă construită deasupra bazinului său, au anunţat autorităţile italiene locale.

Panouri de sticlă le vor permite vizitatorilor să îşi continue vizitele în timp ce vor fi realizate lucrări de curăţare şi de renovare a părţii inferioare a monumentului, de unde turiştii aruncă monede. Pasarela, în curs de construcţie, ar trebui să fie finalizată în săptămânile următoare.

Fântâna este „situată într-o zonă pietonală foarte frecventată şi este supusă unor condiţii microclimatice speciale", care au favorizat dezvoltarea „unei vegetaţii invazive şi a unor depuneri de calcar", potrivit Primăriei din Roma.

Un acces controlat la Fontana di Trevi va fi experimentat într-o manieră care va limita numărul vizitatorilor autorizaţi să traverseze acea pasarelă în acelaşi timp. Lucrările vor dura până la sfârşitul anului 2024. SURSA: AGERPRES

Fontana di Trevi FOTO: EPA

A murit Cissy Houston

LOS ANGELES. Cântăreaţa americană de gospel Cissy Houston, mama regretatei Whitney Houston, a murit la vârsta de 91 de ani, a anunţat luni nora acesteia într-un comunicat. „Cu inima grea anunţ moartea iubitei noastre regine Cissy Houston astăzi! Vă rugăm să păstraţi familia Houston în rugăciunile voastre", a scris Pat Houston pe Instagram.

Pe numele său real Emily Drinkard, Cissy Houston a fost o cântăreaţă de soul şi gospel cu o carieră de succes ca backing singer pentru artişti precum Elvis Presley şi Aretha Franklin în cadrul grupului The Sweet Inspirations. A înregistrat sute de piese, în toate genurile muzicale, vocea sa putând fi auzită pe melodii de Jimi Hendrix, dar şi de Beyoncé. Pe parcursul carierei sale solo, a câştigat două premii Grammy pentru albumele „Face to Face" şi „He Leadeth Me" la sfârşitul anilor ,90.

Cissy Houston a fost, de asemenea, mătuşa cântăreţelor Dionne Warwick şi Dee Dee Warwick şi verişoară a cântăreţei de operă Leontyne Price. SURSA: AGERPRES

Cissy Houston FOTO: EPA

Loveşte astăzi Florida

SUA. Uraganul Milton rămâne „extrem de periculos" înainte de sosirea sa aşteptată astăzi în Florida, în sud-estul Statelor Unite.

Uraganul Milton a fost retrogradat marţi la categoria 4 (din 5) pe scara Saffir-Simpson. „Ar trebui să rămână un uragan extrem de periculos până când va atinge uscatul în Florida", a indicat Centrul Naţional pentru Uragane (NHC) din SUA.

Milton ar urma să atingă uscatul în acest stat din sud-estul SUA în noaptea de miercuri spre joi, după ce luni a urmărit coasta nordică a peninsulei mexicane Yucatan. NHC se aşteaptă în prezent la vânturi cu viteze de 250 km/h, după ce luni estimase viteze de 270 km/h.

Milton ar urma să traverseze statul Florida de la sud-vest la nord-est. Dintre cele 67 de comitate ale Floridei, 51 sunt sub un decret de stare de urgenţă. SURSA: AGERPRES

Uraganul Milton FOTO: EPA

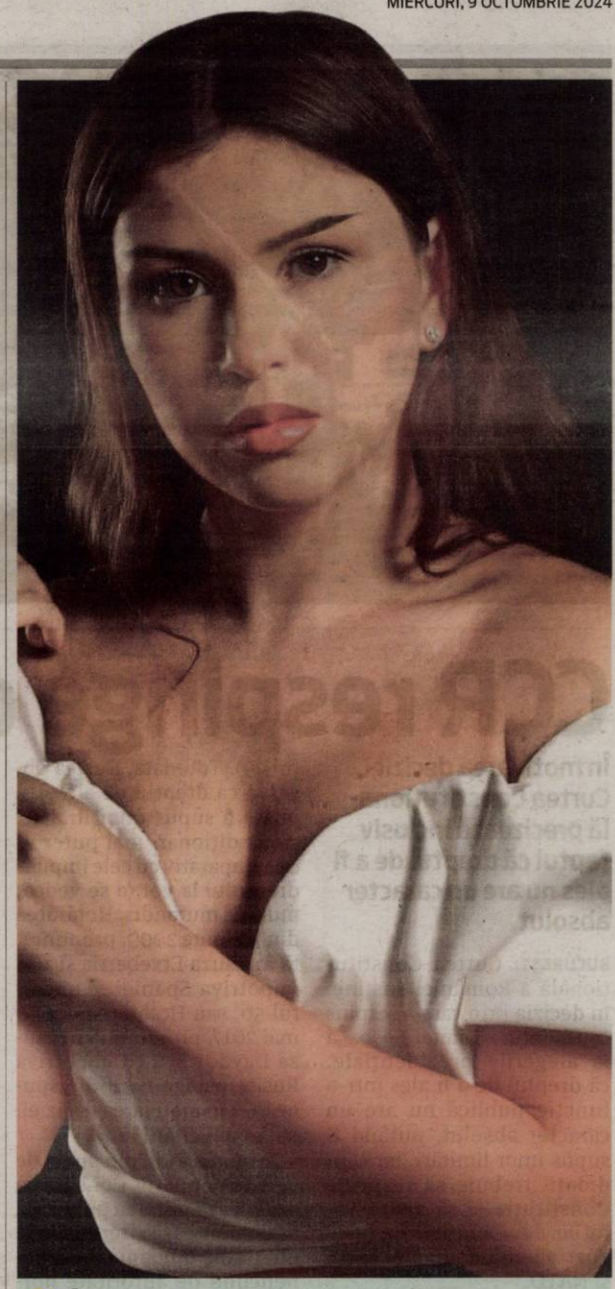

Bianca
Pasionată de muzică şi lectură FOTO: OVI D. POP

Scorsese, onorat la Torino

Martin Scorsese spune că nu îşi ia rămas bun de la cinema şi că mai are multe filme de făcut.

TORINO. Regizorul american Martin Scorsese, premiat cu Oscar, a declarat cu puţin timp înainte să fie recompensat cu principala distincţie decernată de Muzeul Cinematografiei Italiene, luni, la Torino, că nu îşi ia deocamdată rămas bun de la cinema şi că mai are multe filme de făcut.

„Nu, în niciun caz nu vreau să îmi iau rămas bun de la cinema, încă mai am câteva filme de făcut şi sper ca Dumnezeu să îmi dea putere şi vreme însorită ca să le fac", a declarat artistul de 81 de ani, regizorul unor filme precum „Taxi Driver", „Raging Bull", „Goodfellas", „The Departed" şi „The Aviator", în timpul unei întâlniri cu presa la Muzeul Cinematografiei din acest oraş din nord-vestul Italiei, unde a fsot recompensat luni seară cu Stella della Mole Award.

Premiat de Muzeul Cinematografiei Italiene FOTO: EPA

„Filmul despre Sinatra a fost amânat, dar lucrez la cel despre Isus", a dezvăluit regizorul american de origini siciliană, referindu-se la amânarea până la o dată nedeterminată a celor două filme despre care anunţase că voia să le filmeze în scurt timp, „Life of Jesus" şi „Sinatra", unul după altul.

Martin Scorsese a filmat recent în Sicilia, regiunea natală a părinţilor săi, un documentar despre epavele unor ambarcaţiuni din Antichitate. Maestrul de origine italiană, ai cărui părinţi erau originari din satele din jurul oraşului Palermo, a declarat: „Am simţit că puteam să dezvălui ceva necunoscut până acum publicului. Sunt recunoscător Siciliei şi sicilienilor pentru primirea minunată pe care mi-au făcut-o încă o dată, atunci când am filmat documentarul despre epavele antice greceşti şi romane".

Discursul cineastului FOTO: EPA

Martin Scorsese se află la Torino luni şi marţi. Regizorului i-a fost înmânat un premiu din partea Muzeului Cinematografiei şi a susţinut un masterclass. La ceremonia de marţi seară au fost prezenţi şi regizorul italian premiat cu Oscar Giuseppe Tornatore (cunoscut pentru „Cinema Paradiso"), actorul stabilit la Roma Willem Dafoe şi un cuplu renumit de scenarişti, soţii Dante Ferretti şi Francesca Lo Schiavo.

Informaţia potrivit căreia ar fi posibilă o sosire surpriză a actorului Leonardo DiCaprio la Torino pentru a îi înmâna lui Martin Scorsese acel premiu nu s-a confirmat.

Regizorul newyorkez a vizitat pentru prima dată Muzeo Nazionale del Cinema, instituţia care a creat în 2013 o expoziţie dedicată artistului american în colaborare cu Deutsche Kinemathek şi care a inclus costumele originale din filmul „Gangs of New York" în expoziţia sa permanentă.

Martin Scorsese a susţinut un masterclass pe 8 octombrie, precedat de o apariţie pe covorul roşu în faţa publicului. Cinema Massimo i-a organizat un tribut special (11-13 octombrie), ce a fost prezentat chiar de regizorul american, tot pe 8 octombrie, la ora locală 20:00, odată cu proiecţia specială a unuia dintre cele mai iubite filme clasice ale sale, „Raging Bull", într-o sală în care toate biletele au fost vândute. SURSA: AGERPRES

FONDAT 1989, APARE LA ARAD, E-MAIL: REDACTIA.JURNALARADEAN@INFORMMEDIA.RO; PUBLICITATE.JURNALARADEAN@INFORMMEDIA.RO

Deficitul de magneziu – simptome şi dieta recomandată
PAGINA 10

JURNAL ARĂDEAN

Alexandru Meszar, ales în Comitetul Executiv al FRF
PAGINA 7

JOI
10 OCTOMBRIE 2024
ANUL XXXVI, NR. 9676
12 PAGINI - 5 LEI

26° Temperaturile se vor situa între 14 şi 26 grade. Vântul va sufla cu 19 km/h.

DIMINEAŢA | AMIAZA | SEARA

Biserica ortodoxă FOTO: FAN

Lipova: punct final restaurării

LIPOVA. După şase ani de la începerea lucrărilor de restaurare şi consolidare a bisericii ortodoxe din oraşul Lipova, pe 20 octombrie va avea loc slujba de binecuvântare a acestora. /P.4

Eusebiu Pistru, locul 1 la Senat

ARAD. În ciuda zvonurilor apărute săptămâna trecută, zvonuri care o dădeau ca viitor senator al PSD Arad pe Lia Ardelean, în locul lui Eusebiu Pistru, în cursul serii de marţi, la Bucureşti s-a luat decizia finală. /P.3

În sprijinul sătenilor FOTO: FAN

Caravana Crucii Roşii, la Târnova

TÂRNOVA. Caravana de Sănătate a Crucii Roşii se va afla, timp de două săptămâni, la Târnova. Localnicii pot beneficia de consultaţii gratuite în perioada 14 octombrie - 1 noiembrie. /P.4

9 771220 748034 17212

Cauza deraierii din Aradul Nou

Concluziile anchetatorilor stabilesc clar faptul că deraierea de anul trecut a marfarului are la bază starea dezastruoasă a liniei de cale ferată, dar şi lipsa personalului de intervenţie.

ARAD. AGIFER, instituţia care anchetează incidentele feroviare din România, a stabilit clar faptul că deraierea marfarului din Aradul Nou, care s-a petrecut în 14 noiembrie 2023, se datorează în primul rând situaţiei jalnice în care se afla linia ferată, dar şi faptului că numărul angajaţilor CFR este cu mult mai mic faţă de cel necesar, iar verificările făcute de aceştia sunt superficiale.

Cei de la clubferoviar.ro, un portal specializat în domeniul căilor ferate din România, au făcut un rezumat al raportului întocmit de AGIFER, raport care are nu mai puţin de 50 de pagini şi care enumeră toate neregulile care au dus la deraierea care se putea transforma într-o tragedie. AGIFER scrie în Raportul de investigare al accidentului feroviar produs la data de 14.11.2023, pe raza de activitate a Sucursalei Regionale CF Timişoara, în staţia CFR Aradul Nou, pe linia 3 abătută la km 51+654, în circulaţia trenului de marfă nr.66653013, că s-a produs deraierea a şase vagoane cisternă încărcate cu motorină (de la al 3-lea la al 8-lea vagon din compunere), din care două s-au răsturnat.

Cei de la clubferoviar.ro au evidenţiat, în primul rând, filmul evenimentelor: la data de 13 noiembrie 2023, trenul de marfă nr. 66653013 (aparţinând Grup Feroviar Român), având în compunere 26 vagoane, seria Zas încărcate cu motorină, a fost expediat din staţia CFR Drobeta Turnu Severin şi avea ca destinaţie staţia CFR Arad. La momentul producerii accidentului trenul era remorcat cu locomotiva EA 477 aparţinând aceluiaşi operator feroviar. A doua zi, în jurul orei 12:35, garnitura a garat la linia 3 din staţia CFR Aradul Nou în vederea asigurării parcursului de trecere pentru trenul de călători IR 73. În jurul orei 12:42, marfarul a plecat de la linia 3 în direcţia Arad, iar după parcurgerea unei distanţe de 352 de metri s-a produs deraierea a şase vagoane cisternă încărcate cu motorină, din care două s-au răsturnat. /P.5

„Turneu" în şcolile din judeţ

Poetul şi editorul de carte Ioan Matiuţ a dat viaţă celei de-a şaptea ediţii a proiectului „Arad LiterArt", finanţat de Consiliul Judeţean prin Centrul Cultural Judeţean. Cu sprijinul Inspectoratului Şcolar Judeţean Arad, scriitorii Ioan Matiuţ, Florin Iaru şi Dan Mircea Cipariu au ajuns în faţa elevilor de la Colegiul Naţional „Elena Ghiba Birta", Colegiul Naţional „Vasile Goldiş", Liceul Teoretic „Jozef Gregor Tajovsky" Nădlac, Liceul Teoretic „Gheorghe Lazăr" Pecica şi Colegiul Naţional „Moise Nicoară". Cei trei s-au întâlnit cu elevii curioşi şi le-au vorbit despre literatură, lectură, cărţi, importanţa acestora, dar şi despre cum scrisul sau capacitatea de a spune poveşti te poate salva. /P.4 FOTO: EUGEN ROGOJAN

Sancţiuni de peste 500.000 de lei, în construcţii

În prima jumătate a acestui an Inspetoratul de Stat în Construcţii Arad a efectuat 267 de activităţi de control.

ARAD. Amenzi de aproape 600 de mii de lei au fost aplicate de către Inspectoratul de Stat în Construcţii Arad în primele şase luni din acest an, conform raportului transmis de instituţie către Colegiul Prefectural Arad.

„Inspectoratul de Stat în Construcţii - I.S.C. este organul tehnic specializat care exercită, potrivit legii, controlul de stat cu privire la respectarea disciplinei în urbanism şi a regimului de autorizare a construcţiilor, precum şi la aplicarea unitară a prevederilor legale în domeniul calităţii în construcţii.

Domeniile în care Inspectoratul de Stat în Construcţii I.S.C. îşi desfăşoară activitatea sunt: a) calitatea în construcţii; b) amenajarea teritoriului şi urbanismul; c) autorizarea executării lucrărilor de construcţii; d) supravegherea pieţei produselor pentru construcţii; e) avizarea, în condiţiile legii, a documentaţiilor tehnico-economice pentru investiţiile finanţate din fonduri publice; f) performanţa energetică a clădirilor", a precizat Leonid Gheorghiţă, inspector şef în cadrul Inspectoratului de Stat în Construcţii Arad. /P.6

Centura, „fărâmiţată" pe programe

Cei de la Compania Naţională de Administrare a Infrastructurii Rutiere au anunţat faptul că doar o mică parte din proiectul care va închide inelul de centură al municipiului a fost finanţată prin Programul Operaţional Infrastructură Mare 2014-2020, restul urmând să primească fondurile necesare prin Programul Transport 2021-2027. Mutarea lucrării de pe o linie de finanţare pe alta a fost aprobată recent şi în Consiliul Judeţean Arad. /P.5

FOTO: DRDP TIMIŞOARA

Percheziţii DNA FOTO: FAN

Percheziţii ale DNA, la Arad

ARAD. Percheziţiile coordonate de procurorii DNA sunt parte dintr-un dosar ce vizează Casa de comerţ Unirea, proiect lansat de fostul lider PSD, Liviu Dragnea şi fostul ministru al Agriculturii, Petre Daea. /P.6

Vin banii pentru „Tomata"

ARAD. Direcţiile agricole judeţene au primit 180 de milioane de euro pentru a alimenta conturile producătorilor beneficiari în cadrul programului „Tomata", anunţul fiind făcut de către Ministrul Agriculturii. /P.4

„Copii protejaţi, comunitate sigură"

ARAD. „De la risc la reziliență: copii protejaţi, comunitate sigură" este sloganul sub care ISU Arad va desfăşura, în perioada 10-13 octombrie, diverse activităţi în cadrul Zilei Internaţionale pentru Reducerea Riscului la Dezastre. /P.3

Agustin Vuletich FOTO: FAN

Un nou atacant pentru UTA

ARAD. Jucătorul argentinian Agustin Vuletich a semnat cu UTA după ce Imoh Eizekiel i-a făcut loc pe lista străinilor. Al 19-lea transfer al sezonului pentru gruparea roş-albă va purta numărul 20 pe tricou şi va putea fi văzut în amicalul cu CSM Reşiţa. /P.7

Remember: 10 octombrie

1684 S-a născut Antoine Watteau, pictor francez (d. 1721)

1813 S-a născut Giuseppe Verdi, compozitor italian (d. 1901)

1860 S-a născut Joan Maragall, poet spaniol (d. 1911)

1866 S-a născut Nicolae Vermont, pictor român (d. 1932)

1903 Compania Bayer a pus în vânzare aspirina

1914 A murit regele Carol I al României (n. 1866)

1924 S-a născut James Clavell, scriitor britanic (d. 1994)

1930 S-a născut Harold Pinter, dramaturg, poet, prozator, regizor, scenarist englez (d. 2008)

1964 A murit compozitorul ceh Frantisek Picha (n. 1893)

Laura Stoica FOTO: FUNDAȚIA L.S.

1965 A murit compozitorul Georgy Mikhaylovich Rimsky-Korsakov (n. 1901)

1967 S-a născut cântăreața Laura Stoica (d. 2006)

1974 A murit scriitoarea Marie Luise Kaschnitz (n. 1901)

1985 A murit Orson Welles, actor și regizor (n. 1915)

1985 A murit Yul Brynner, actor (n. 1915)

2004 A murit actorul Christopher Reeve (n. 1952)

Pieţe şi târguri

Astăzi este zi de piaţă agroalimentară la Curtici, Sebiş, Bata, Cermei, Zădăreni, Ghioroc, Săvârşin, Secusigiu, Sântana, Târnova, Zăbrani, Zerind. **Tot astăzi au loc târguri săptămânale la** Nădlac, Curtici, Sebiş, Cermei, Săvârşin, Secusigiu, Zerind. Mâine, vineri, se desfăşoară târguri săptămânale la Ineu, Şepreuş, Şimand.

Citire apometre

Joi, 10.10.2024: Clopoţeilor, Hunedoarei, Sibiului, St. 110KW-TEBA, Andrei Şaguna, Barbu Lăutaru, Faleza Sud, Minervei, Pionierilor, Zorilor, Mărgăritar, Tunarilor, Dr. Ioan Suciu, Mucius Scaevola, Spătarul Borcea, Ghica Vodă, Şelimbăr, Calea Radnei, Splaiul Mureşului, P-ţa Romană - M. Scaevo, Reşiţei, Ialomiţei, Mihail Kogălniceanu, Blanduziei, Olimpiadei, Cuza Vodă, Piaţa George Enescu, B-dul G. Dragalina, General Vasile Milea, Gheorghe Lazăr, SP. Toth Şandor, Teiului, Ion Vidu, B-dul Decebal, Paris, Dacilor, Unirii, Călugăreni, Romei, 9 Mai, W.A. Mozart, Nicolae Bălcescu, Nicolae Grigorescu, Ion Andreescu, Piaţa Luther, Splaiul Mureşului, Bibici Margareta, 1 Decembrie 1918, Bistriţei, B-dul Revoluţiei.

Sudoku

REGULI: În fiecare bloc sunt câteva cifre între 1 şi 9, stabilite dinainte. Acestea trebuie, completate cu cifrele lipsă, în aşa fel încât fiecare număr să figureze o singură dată. De asemenea, cifrele de la 1 la 9 trebuie să figureze o singură dată atât pe rândurile orizontale cât şi pe coloanele verticale ale celor nouă blocuri luate împreună.

ÎNCEPĂTORI

			1			5		
2					3			
	5		9					
	9							8
4	6	1	5		2			3
			6					
		2			8	3		
1	4					7		
			2	9				5

AVANSAŢI

7		9						
4	6						2	
								1
	8		1					
		6	3		9	5	7	
				7				3
	4			5				9
					1	2		
			7	8				4

Soluţiile jocurilor din numărul precedent:

ÎNCEPĂTORI

1	7	8	4	3	9	2	5	6
4	9	5	2	6	7	1	8	3
3	6	2	1	5	8	7	4	9
9	8	1	6	2	3	5	7	4
6	5	7	9	4	1	3	2	8
2	4	3	8	7	5	9	6	1
5	3	9	7	8	6	4	1	2
7	2	6	3	1	4	8	9	5
8	1	4	5	9	2	6	3	7

AVANSAŢI

4	8	1	2	6	5	7	3	9
3	5	7	8	1	9	4	6	2
2	6	9	3	7	4	1	8	5
5	7	3	4	9	6	8	2	1
8	9	4	5	2	1	6	7	3
6	1	2	7	8	3	5	9	4
1	2	8	9	5	7	3	4	6
7	4	5	6	3	2	9	1	8
9	3	6	1	4	8	2	5	7

Reţeta zilei

Supă de păstârnac şi muştar cu rodie

INGREDIENTE. 1 ceapă, 500 g păstârnac, 200 g cartofi făinoşi, fierţi, 1 tulpină de praz, 1/2 linguriţă curcuma, 2 linguri ulei de floarea-soarelui, 1 litru supă de legume, 2 linguri oţet de mere, ½ rodie, 40 g nuci de Brazilia, 4 linguri smântână (30% grăsime), 2 linguriţe muştar de masă, sare, piper proaspăt măcinat.

MOD DE PREPARARE. Se curăţă ceapa şi se taie în cuburi de mărimea unei alune. Se curăţă şi se taie în cubuleţe păstârnacul şi cartofii. Se taie prazul în jumătate, se spală, se curăţă şi se taie felii. Se călesc legumele cu curcuma într-o oală, în ulei încins, timp de 3-5 minute, şi se condimentează cu sare. Se sting cu supa de legume şi oţetul de mere şi se fierb cu capacul deasupra, la foc mediu, timp de aproximativ 25 de minute.

Se scot seminţele de rodie. Se toacă nucile de Brazilia în bucăţi mari şi se prăjesc într-o tigaie anti-aderentă.

Se amestecă smântâna până se omogenizează şi se condimentează cu sare şi piper. Se pasează supa fin cu un blender vertifcal, se dă în clocot şi se condimentează cu muştar, sare şi piper.

Se umplu 4 farfurii de supă sau boluri, se distribuie deasupra smântâna, seminţele de rodie şi nucile de Brazilia şi se servesc. **POFTĂ BUNĂ!**

Pentru mai multe reţete intră pe www.culinar.ro

Sănătate

· **Policlinica DR. TURCIN, oferă:** Cardiologie (EKG, Ecografie cardiacă, Doppler vascular, Holter EKG si TA, Test de efort), Oftalmologie (chirurgie pol anterior; CV computerizat; optică medicală), **NOU–OZONOTERAPIA,** ORL (videoendoscopie), Pneumologie, Neuropsihiatrie, Medicină de familie, Ecografii generale. **Telefon: 0257/285510, www.policlinica-turcin.ro**

· **Farmacia GLYKON–UTA**, Bl U 6 (vis-a-vis de biserica în construcţie). Deschis zilnic: luni-vineri 07.00 -21.00 sâmbătă şi duminică 08.00-18.00. **Telefon: 0257/241197.**

Întreruperi de curent

Miercuri, 09 octombrie 2024. În municipiu – h. 9:00 -17:00 – Alecsandri Vasile, Magurei, Diana, Orfeu, Macedoniei, P. Maior, Caisului, Solomon, Prometeu, Progresului, M. Voda, Ulmului, Septimiu, Mimozei, Herodot, Aron Pumnul, Ţichindeal, Gara CFR Bujac, Staţie Peco C. A. Vlaicu, SC Marmorex, Registru Auto Roman Şezătorii, A. Purice, G. Bruno, I. Cosânzeana, Haşdeu, Muşeţel, Socului, N. Oncu, I. Felea, C. Brâncoveanu, I. Fluieraş, Baba Novac, C-tin Brâncuşi, SC AUTO GROUP CMB SRL, Insula Mureş.

În judeţ – h. 9:00 17:00 – Socodor (p), Pescari, Feniş, Valea Mare, Curtici (p), Nădab(p), Chişineu Criş, Radna(Valea Mare), Lipova, Şimand (p), Adea (p), Honţişor, Iacobini.

Horoscop

BERBECUL (III.21.-IV.20.)
Privirea ta pătrunzătoare poate identifica cu uşurinţă obiecte care pot fi luate pe furiş, chiar dacă ştii în adâncul tău că nu îţi sunt destinate. Imaginaţia ta ar putea încerca să te convingă că este în regulă să recurgi la astfel de manevre viclene. Nu te amăgi.

TAURUL (IV.21.-V.20.)
Încearcă să nu te gândeşti prea mult la ce ar trebui să se întâmple în continuare. Adevărul este că lucrurile nu se desfăşoară întotdeauna conform planului, aşa că nu te baza pe ceva care nu are nicio garanţie că se va concretiza.

GEMENII (V.21.-VI.21.)
Udaţi-vă plantele astăzi şi asiguraţi-vă că primesc suficientă lumină. Dacă nu aveţi plante, profitaţi de această ocazie pentru a cumpăra câteva pentru acasă sau birou. Hrăniţi lucrurile organice din viaţă pentru a vă aminti de rădăcinile voastre.

RACUL (VI.22.-VII.22.)
Eşti pe val astăzi. Nu lăsa nesiguranţele altora sau înţelegerea superficială a unei probleme să îţi împiedice progresul. Există un avantaj distinct în modul în care abordezi lucrurile. Simte-te liber să îţi exerciţi voinţa asupra celor care au nevoie de o direcţie fermă.

LEUL (VII.23.-VIII.23.)
Deşi s-ar putea să îţi fie greu să te exprimi în anumite moduri, singura cale care este complet deschisă astăzi este arta. Tensiunile dificile sunt presărate cu insecuritate emoţională. O pânză mare şi câteva vopsele vor funcţiona foarte bine.

FECIOARA (VIII.24.-IX.23.)
S-ar putea să te simţi destul de nesigur în ceea ce priveşte liniştea ta sufletească. Din cauza acestei insecurităţi, relaţiile tale ar putea părea că sunt pe cale de a se deteriora. Vorbind despre emoţiile tale într-un mod sincer, te va ajuta să ieşi din această situaţie dificilă.

BALANŢA (IX.24.-X.23.)
Fii atent la promisiunile mari. Aceasta ar putea fi una dintre acele zile în care oamenii sunt mai predispuşi să îşi asume riscuri, deoarece sunt nerealistici cu privire la modul în care lucrurile se vor desfăşura. Va fi greu pentru ceilalţi să reziste când primesc promisiuni de câştiguri mari.

SCORPIONUL (X.24.-XI.22.)
Mare parte a confuziei tale la locul de muncă provine din emoţii dificile şi conflictuale. „Care emoţii?" s-ar putea să întrebi. Acestea sunt cele pe care le-ai îngropat în tine şi pe care le-ai negat atât de mult timp. Abordează aceste sentimente şi claritatea va veni.

SĂGETĂTORUL (XI.23.-XII.21.)
Starea ta de spirit ar trebui să fie destul de bună, în cea mai mare parte, dar este probabil să existe o anumită tensiune în relaţiile tale. Întreprinderile romantice nu sunt în favoarea ta acum, aşa că nu forţa o problemă care pare prea greu de rezolvat.

CAPRICORNUL (XII.22.-I.20.)
S-ar putea să nu vrei nimic mai mult decât ca cineva să îţi pregătească o supă caldă. Dacă acesta este cazul, nu ezita să suni un bun prieten şi să îi ceri să vină, dacă este posibil. Nu continua să joci rolul celui puternic şi independent dacă nu aşa te simţi.

VĂRSĂTORUL (I.21.-II.20.)
S-ar putea să simţi că ai nevoie disperată de ceva, dar nu eşti sigur ce anume. Cineva apropiat ţie ar putea încerca să potrivească piesa lipsă de puzzle, dar acest lucru poate fi aproape imposibil dacă nu este clar care piesă lipseşte.

PEŞTII (II.21.-III.20.)
Fii atent să nu faci mişcări bruşte înainte de a înţelege ce simţi. Într-un minut, s-ar putea să fii plin de exuberanţă şi pregătit să te apuci de un nou proiect, dar odată ce începi să te mişti, te simţi brusc nesigur. Nu este un moment bun pentru a avansa.

„Jurnal arădean" vă ascultă

Pentru sesizări Difuzare sună la telefon: 0257.241.151

De luni până joi, între orele 11.00-13.00, la telefonul 0257.212.055.

ARAD. T. A., din cartierul Grădişte, sugerează o modificare a marcajelor rutiere de pe Calea Zimandului. „Cimitirul ortodox este pe strada principală. Are două intrări, cea principală fiind în dreptul capelei. În dreptul intrării, pe Calea Zimandului, este linie continuă. Cortegiile funerare trebuie să meargă, teoretic, până la sensul giratoriu cu centura, iar la ieşire, dacă vrei să mergi spre Oradea, trebuie să mergi prima dată până în cartier, unde poţi întoarce. Chiar nu se poate transforma în linie discontinuă, ca să se poată intra şi ieşi din cimitir cum ar fi normal?", se întreabă arădeanul.

Traian D., din Aradul Nou, vrea să le mulţumească poliţiştilor de la biroul ce se ocupă de furturi, pentru rapiditatea pe care au avut-o. „Ieri (marţi - n.r.) am fost în Piaţa Mihai Viteazul să fac cumpărături. În hală, aşteptam să ajung la rând şi când am ajuns să plătesc, am vrut să-mi scot portofelul din geantă şi am văzut că dispăruse. Am mers la poliţie şi am declarat furtul. După-amiază, după vreo trei ore, au venit poliţiştii şi mi-au adus portofelul cu toate actele în el", povesteşte acesta

JA-E.R.

Vremea

Joi, 10 octombrie

www.aradon.ro

15° LA ORA 6 — temperaturile se vor situa între 14 şi 15 grade. Vântul va sufla cu 19 km/h dinspre N.

26° LA ORA 18 — temperaturile se vor situa între 25 şi 26 grade. Vântul va sufla cu 14 km/h dinspre NE.

Ziua precedentă

Arad	13/20	Umiditate:	86%
Lipova	13/20	Presiune:	1010 mb
Chişineu-Criş	13/20	Precipitaţii:	45%
Săvârşin	12/19	Vânt:	14 km/h
Sebiş	12/19	Direcţie vânt:	NV

Soarele

Răsare: 07:43
Apune: 18:58

Azi

Temperaturile se vor situa între 14 şi 26 grade. Vântul va sufla cu 19 km/h, dinspre N.

FAZELE LUNII

2.10 · 10.10 · 17.10 · 24.10

JOI	VINERI	SÂMBĂTĂ	DUMINICĂ
14° 26°	8° 19°	5° 17°	8° 18°
noros	ploaie	însorit	noros

Calendar

Biserica ortodoxă: Sfinţii Mucenici Evlampie şi Evlampia; Sfântul Ambrozie de la Optina
Biserica greco-catolică: Sf. m. Eulampie şi sora sa Eulampia
Biserica romano-catolică: Sf. Daniel Comboni, ep. PP

Prognoză pentru trei zile

Temperaturile minime vor fi cuprinse între 5 şi 8 grade, iar cele maxime între 17 şi 19 grade.

Temp.minime: 5 - 8°C
Temp.maxime: 17 - 19°C

JURNAL ARĂDEAN
B-dul Revoluţiei nr. 62, Arad
Nr. ISSN: 1220-7489

BRAT Auditat de BRAT
Reclamaţii difuzare: 0257.241.151

Şef departament publicitate şi departament difuzare: Cristian Sulinţan
Marea publicitate: 0257.280904
Mica publicitate: 0257.210775; B-dul Revoluţiei, nr. 62
Tiparul executat la: Mediaworks Hungary Zrt., 6729, Szeged

Redactor şef: Flavius Ştefcu Responsabil de număr: **Eugen Rogojan**
Departamente: Eveniment: Alin Gherasim; Sorina Ambruş; Economic: Andreea Pintea; Social: Diana Duţu; Sport: Daniel Scridon, Leo Sfâra; Andreea Vlase; Cultură: Eugen Rogojan.
Tehnoredactare: Ghizela Şerban, Munteanu Daniel.
REDACŢIE: tel. 0257.212.055; e-mail: redactia.jurnalaradean@informmedia.ro, adevaruldearad@informmedia.ro, publicitate.jurnalaradean@informmedia.ro, publicitate.adevarul@informmedia.ro

Pistru, pe locul 1 la Senat

ARAD. În ciuda zvonurilor apărute săptămâna trecută, zvonuri care o dădeau ca viitor senator al PSD Arad pe Lia Ardelean, în locul lui Eusebiu Pistru, în cursul serii de marți, la București s-a luat decizia finală. Iar decizia finală îl desemnează pe Eusebiu Pistru cap de listă pe lista PSD la Senat, pentru viitoarele alegeri parlamentare.

Practic, a fost o repetiție a ceea ce s-a întâmplat și în urmă cu patru ani. Atunci, propunerea PSD pentru postul de senator a fost, în primă instanță, Roxana Momeu, însă, pe ultima sută, Pistru a reușit să se impună pe primul loc.

În ceea ce privește lista pentru funcțiile de deputați, momentan, pe locuri eligibile au fost validați Mihai Fifor, președintele PSD Arad, primul pe listă, iar următorul loc eligibil îi revine lui Florin Tripa. Cu toate că lista a fost aprobată de principiu, au început să apară discuții în jurul candidaturii lui Tripa care este inculpat în dosarul „mită la PSD", aflat încă pe rolul instanței.

Conform calendarului, competitorii electorali pot depune listele de candidați și candidaturile independente pentru Senat și Camera Deputaților până la data de 17 octombrie. Pe data de 19 octombrie, Birourile electorale de circumscripție admit, ori resping, după caz, candidaturile pentru Senat și Camera Deputaților în circumscripțiile electorale din România. Rămâne de văzut dacă se vor mai produce schimbări în tabăra PSD. **JA-S.A.**

Accidentul FOTO: FAN

Accident rutier la Bătuța

BĂTUȚA. Miercuri, în jurul orei 13:00, la Bătuța a avut loc un accident rutier în care au fost implicate un autoturism și un camion. Din spusele martorilor, autocamionul nu a acordat prioritate autoturismului. Conform celor de la ambulanță, în autoturism se aflau două persoane. La prima evaluare, acestea erau conștiente și cooperante. La fața locului, au intervenit un echipaj medical SAJ cu asistent din cadrul Substației Săvârșin și SMURD Bârzava. Potrivit DRDP traficul pe DN 7 a fost îngreunat, circulându-se pe un singur sens. **JA-S.A.**

Riscul de dezastre, pe înțelesul copiilor

„De la risc la reziliență: copii protejați, comunitate sigură" este sloganul sub care ISU Arad va desfășura, în perioada 10-13 octombrie, diverse activități în cadrul Zilei Internaționale pentru Reducerea Riscului la Dezastre.

ARAD. În fiecare an, pe 13 octombrie, este marcată Ziua Internațională pentru Reducerea Riscului de Dezastre, o inițiativă globală lansată de Organizația Națiunilor Unite cu scopul de a sensibiliza cetățenii și de a îmbunătăți pregătirea comunităților pentru a face față dezastrelor naturale.

Întrucât motto-ul din acest an este „De la risc la reziliență: copii protejați, comunitate sigură", pompierii arădeni vor desfășura o serie de activități menite să informeze și să pregătească populația pentru eventuale situații de urgență. Activitățile se vor desfășura în mai multe locații din municipiu și județ, în perioada 10-13 octombrie 2024, și vor include:

„Vom desfășura activități de informare preventivă la Atrium Mall Arad, duminică, 13 octombrie, între orele 14:00 - 20:00, mai exact sesiuni de informare și conștientizare a riscurilor, ateliere de lucru și lecții de prim ajutor. Publicul larg, inclusiv cei mici, va avea ocazia să învețe cum să acționeze în situații de urgență și cum să prevină accidentele sau dezastrele. De asemenea, se vor efectua exerciții de evacuare în unități de învățământ. Vineri, 11 octombrie, în parteneriat cu trei licee din municipiul și județul Arad (Liceul Național de Informatică, Liceul Teoretic Mihai Veliciu și Grupul Școlar Chișineu-Criș), se vor desfășura exerciții de evacuare în caz de cutremur sau incendiu, având ca scop antrenarea elevilor și personalului didactic în aplicarea corectă a măsurilor de siguranță și evacuare. Aceste exerciții sunt esențiale pentru formarea unui comportament adecvat în situații de urgență", a explicat col. Cristian Gârbău, inspectorul șef al ISU Arad, într-o conferință de presă.

Porți deschise și campanii de informare

Mai sunt planificate, pe parcursul zilei de vineri, în intervalul orar 10:00 - 14:00, porți deschise la subunitățile inspectoratului oferind cetățenilor posibilitatea de a cunoaște îndeaproape activitatea pompierilor militari. Cei interesați vor putea vizita unitățile, vor putea vedea echipamentele utilizate în intervenții și vor participa la demonstrații practice privind măsurile de protecție și intervenție în situații de urgență. Tot în perioada 10-11 octombrie, pompierii arădeni vor desfășura campanii de informare în școlile și liceele din municipiu și județ. Elevii vor învăța, prin exemple concrete și exerciții practice, cum să se protejeze și să reacționeze corect în cazul producerii unui dezastru natural, accentuând importanța pregătirii individuale și a protecției comunitare. **JA-S.A.**

Col. Cristian Gârbău, inspectorul șef al ISU Arad FOTO: S.A.

Târgul Locurilor de Muncă

Arad JOB Expo

ArJOB 2024

Ediția a IX-a

- vineri, 11 octombrie 2024, 10-18
- sâmbătă, 12 octombrie 2024, 10-16

▶ 11-12 octombrie 2024 ▶ Teatrul I. Slavici Arad

INTRAREA LIBERĂ!

Vin banii prin „Tomata”

ARAD. Ministrul Agriculturii, Florin Barbu, a anunțat pe pagina sa de Facebook că fermierii înscriși în Programul „Tomata” vor primi în conturi cea de-a doua tranșă de 1.500 de euro.

Direcțiile agricole județene au primit 180 de milioane de euro pentru a alimenta conturile producătorilor beneficiari în cadrul programului „Tomata”, anunțul fiind făcut de către ministrul Agriculturii.

„Susținem producția de roșii românești! Încep plățile pentru tranșa a doua a Programului Tomata! Ne dorim să avem roșii românești pe tot parcursul anului în piețe și supermarket-uri și de aceea am susținut și dezvoltat Programul Tomata! Și așa cum am promis, cei 24.321 de fermieri înscriși în Program, majoritatea din județele Olt, Galați și Dolj, vor primi în conturi în zilele următoare a doua tranșă de 1.500 euro. În total, am virat 180 de milioane de euro către Direcțiile Agricole Județene pentru a alimenta conturile fermierilor. Susținerea producției românești este calea sigură pentru dezvoltarea României!”, este anunțul făcut de ministrul Agriculturii.

JA-A.P.

Caravana de Sănătate, două săptămâni la Târnova

Un proiect al Crucii Roșii, grație căruia localnicii pot beneficia de consultații gratuite în perioada 14 octombrie – 1 noiembrie.

TÂRNOVA. Caravana de Sănătate a Crucii Roșii se va afla, în perioada 14 octombrie - 1 noiembrie, în localitatea Târnova, „pentru a aduce mai aproape de oameni îngrijire și sprijin”. Amplasată lângă Căminul Cultural din comună, caravana dispune de cadre medicale cu experiență și aparatură performantă, oferind localnicilor consultații de medicină internă, optică medicală - oftalmologie, cardiologie, analize sânge, EKG, măsurare parametri fiziologici, ecografie abdominală. Programul este de luni până vineri, între orele 9.00-17.00.

„Am creat un spațiu în care sănătatea devine prioritatea noastră comună. Suntem aici cu consultații medicale GRATUITE, fără bariere, fără griji - doar împreună, cu grijă pentru fiecare. Nu lăsați sănătatea să aștepte! Haideți să ne întâlnim, să povestim și să ne asigurăm că sunteți bine!” - transmite Crucea Roșie Arad.

Primărița Emilia Ignișca precizează: „Toți cei care doriți să beneficiați de aceste consultații GRATUITE, sunteți rugați să vă programați la medicii de familie din zonă, până în 14 octombrie. Pentru cei din satele aparținătoare, se asigură trenasport gratuit.”

Proiectul

Proiectul Caravana de Sănătate este implementat de Crucea Roșie Română în colaborare cu Crucea Roșie Franceză și se adresează atât cetățenilor români, cât și celor ucraineni rezidenți în România. Caravana se mută în fiecare lună în alt județ, acoperind astfel două săptămâni de consultații în mediul rural pentru cetățenii români, respectiv două săptămâni în mediul urban pentru cetățenii ucraineni. **JA-D.D.**

„Turneu” în școlile din Arad, Nădlac și Pecica

Elevii din cinci licee arădene au avut ocazia de a sta față în față cu scriitorii Florin Iaru și Dan Mircea Cipariu. Întâlnirile au avut loc în cadrul proiectului Arad LiterArt, organizat de Centrul Cultural Județean Arad.

Elevii din Nădlac, față în față cu scriitorii FOTO: E.R.

ARAD. Poetul și editorul de carte Ioan Matiuț a dat viață celei de-a șaptea ediții a proiectului „Arad LiterArt”, finanțat de Consiliul Județean prin Centrul Cultural Județean. Cu sprijinul Inspectoratului Școlar Județean Arad, scriitorii Ioan Matiuț, Florin Iaru și Dan Mircea Cipariu au ajuns în fața elevilor de la Colegiul Național „Elena Ghiba Birta”, Colegiul Național „Vasile Goldiș”, Liceul Teoretic „Jozef Gregor Tajovsky” Nădlac, Liceul Teoretic „Gheorghe Lazăr” Pecica și Colegiul Național „Moise Nicoară”. Cei trei s-au întâlnit cu elevii curioși și le-au vorbit despre literatură, lectură, cărți, importanța acestora, dar și despre cum scrisul sau capacitatea de a spune povești te poate salva.

„Arad LiterArt este o campanie de promovare a literaturii vii și de formare a tinerilor cititori. Prezența și interesul tinerilor, primirea caldă a profesorilor și a conducerilor liceelor pe care le-am vizitat ne dau speranțe că literatura are viitor. Proiectul este organizat de Centrul Cultural Județean Arad în parteneriat cu Inspectoratul Școlar Județean Arad și vine să suplinească dezinteresul la nivel național pentru astfel de proiecte. Dezinteres care are ca rezultat un rușinos ultim loc din Uniunea Europeană la numărul de cititori pe cap de locuitor”, arată Ioan Matiuț.

Problema lipsei „lecturilor actuale” în ceea ce-i privește pe tineri a fost abordată și de Florin Iaru, în prefața antologiei din 2020. „Problema vine, din păcate, din școală, unde plăcerea de a citi a fost anihilată temeinic. Așa că prima mișcare a fost să-i scoatem pe poeți din chingile rimei și ale limbajului de secol XIX. Al doilea lucru a fost să le extragem din capete ideea că literatura e moartea-n vacanță. Ajunge cu natura și filosofia! Spuneți, copii, ce vedeți și ce simțiți! Stângaci, neclar, îngrămădit, redundant, dar spuneți! De ordonarea cuvintelor în pagini ne ocupăm noi! Nu mai elaborați compuneri pe teme care vă sunt străine! Nu mai vorbiți din cărți! Nu mai faceți «frumos»! Dacă acum nu sunteți supărați pe lume (că nu te înțelege), când o să fiți? La pensie? A fost la fel de greu și cu ideea fixă de geniu și de inspirație (venită tot din școală). Nu știm ce e geniul, dar inspirația ne înconjoară din toate părțile și se cheamă viață.”

Proiectul „Arad LiterArt” este strâns legat de un alt proiect al celor de la Centrul Cultural Județean - „reStart literar”. Aflat tot la a șaptea ediție, „reStart literar” este un concurs județean de proză scurtă și poezie ce se concretizează anual prin apariția unei antologii de literatură tânără. Cei mai buni dintre cei care se înscriu la concurs au participat și la atelierele de scriere creativă susținute de scriitorii Florin Iaru și Dan Mircea Cipariu.

La fel ca în anii trecuți, antologia „reStart literar” va reuni elevi nu doar din liceele vizitate de scriitori, ci și din alte instituții de învățământ din județ. Apariția editorială va fi publicată în format electronic pe site-ul Centrului Cultural Județean Arad, în luna noiembrie. Tot acolo pot fi citite și antologiile din edițiile anterioare ale proiectelor. Volumul propriu-zis va fi lansat, la începutul anului viitor, la Consiliul Județean și la Biblioteca Județeană.

JA-E.R.

Opt ore fără apă caldă în Micălaca

ARAD. CET Hidrocarburi anunță că joi sistează furnizarea energiei termice pentru apă caldă de consum în cartierul Micălaca.

„Având în vedere lucrările pentru realizarea obiectivului de investiții «Sursă de producere energie termică și electrică prin cogenerare de înaltă eficiență la CET Hidrocarburi SA» anunțăm utilizatorii racordați la sistemul centralizat de termoficare al Municipiului Arad, că se întrerupe furnizarea energiei termice pentru apă caldă de consum în data de 10.10.2024 între orele 8.00 - 16.00. Vor fi afectați consumatorii imobilelor din cartierul Micalaca. Vă prezentăm scuze pentru disconfortul creat, și vă mulțumim pentru înțelegere” - transmite compania arădeană de termoficare. **JA-D.D.**

Punct final restaurării bisericii ortodoxe din Lipova

Slujba de binecuvântare a lucrărilor de restaurare și consolidare va avea loc în 20 octombrie.

LIPOVA. Demarat în anul 2018, proiectul „Consolidare, restaurare, conservare biserică, amenajare incintă, restaurare și consolidare împrejmuire, realizare corp Anexa C2 și lumânărar C3, iluminat arhitectural ansamblu la biserica «Adormirea Maicii Domnului»” a ajuns la final „cu ajutorul lui Dumnezeu și prin sârguința celor doi parteneri din cadrul proiectului, anume Primăria Lipova și Parohia Ortodoxă Română din Lipova.”

Potrivit preotului paroh Raul Moț, „în cadrul acestui proiect, cu o valoare de 5.000.000 euro, s-a realizat consolidarea, restaurarea și conservarea bisericii, a frescei interioare și exterioare, a componentelor artistice din lemn; refacerea instalațiilor electrice, sanitare și realizarea unui sistem adecvat de încălzire; realizarea unui sistem de iluminat arhitectural și ambiental pentru punerea în valoare a monumentului și refacerea sistemului paratrăsnet; construirea unui corp care să preia funcțiunile de cameră tehnică pentru centrala de preparare a agentului termic, grupuri sanitare, inclusiv pentru persoanele cu handicap; instalarea de facilități pentru persoanele cu dizabilități în corpuri de clădire reabilitate; digitalizarea obiectivului de patrimoniu.”

Binecuvântare

Slujba de binecuvântare a lucrărilor de restaurare și consolidare a bisericii cu hramul „Adormirea Maicii Domnului” din orașul Lipova va avea loc în 20 octombrie 2024, începând la ora 9:00. Slujba va fi săvârșită de Înaltpreasfințitul Mitropolit Ioan al Banatului alături de cei doi ierarhi arădeni, IPS Părinte Arhiepiscop Timotei și PS Părinte Episcop vicar Emilian Crișanul, împreună cu un ales sobor de preoți și diaconi. **JA-D.D.**

Biserica „Adormirea Maicii Domnului” de la Lipova FOTO: A.A.

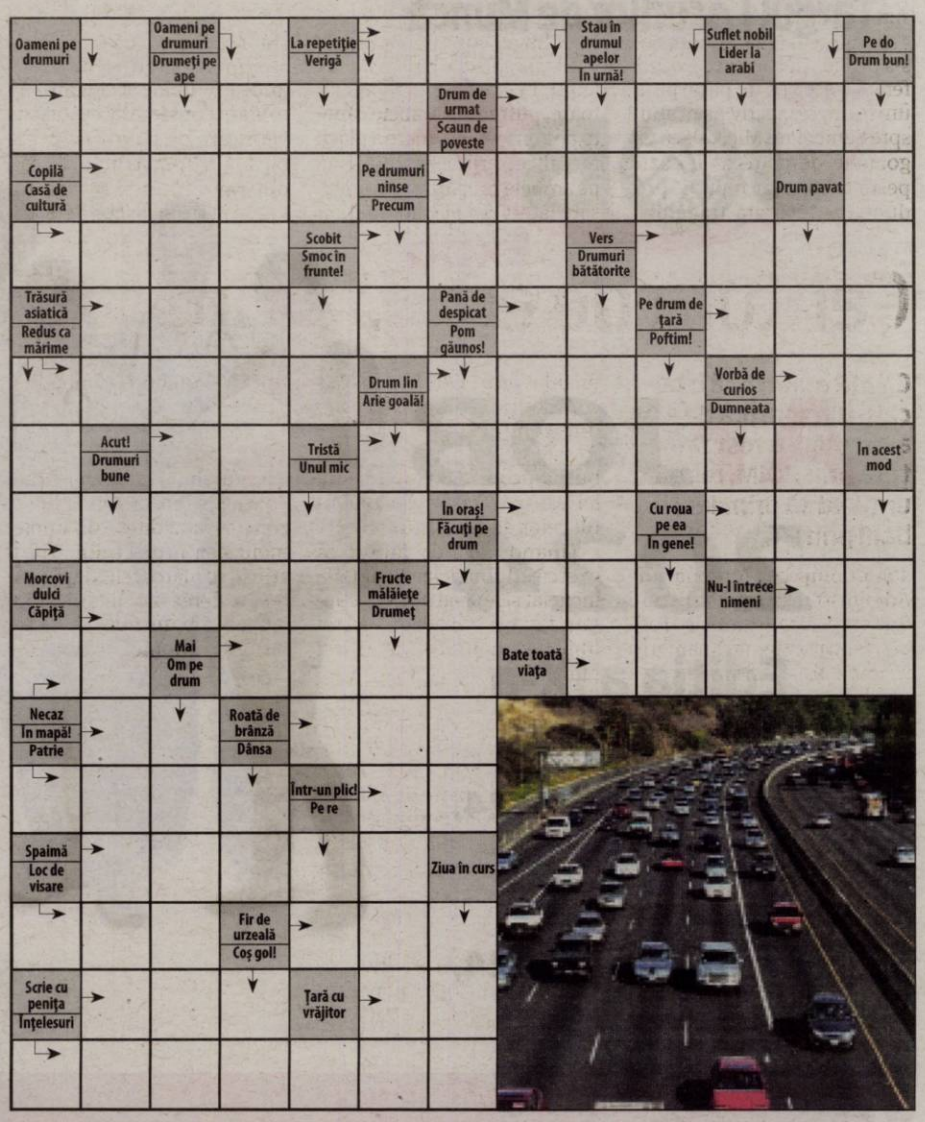

SOLUȚIA INTEGRAMEI DIN NUMĂRUL PRECEDENT

D ■ HAM ■ D ■ I ■ A ■ MAMA ■ IBOVNICA ■ MATUSA ■ HAREM ■ JET ■ ESUA ■ PILI ■ O ■ RADU ■ EROS ■ C ■ CAIN ■ NOROI ■ NA ■ HAITIC ■ NASE ■ FAR ■ OV ■ SD ■ CAR ■ O ■ HOTELE ■ ZANE ■ CRAI ■ RATACITA ■ OT ■ ASI ■ IC ■ AM ■ C ■ HALATE ■ MIRATA ■ TA ■ ORZ ■ MATERNE

Cauzele deraierii din Aradul Nou

Concluziile anchetatorilor stabilesc clar faptul că deraierea marfarului are la bază starea dezastruoasă a liniei de cale ferată, dar şi lipsa personalului de intervenţie.

Şase vagoane au deraiat, dintre care două s-au răsturnat FOTO: V.O.

ARAD. Trenul a circulat în stare deraiată o distanţă de aproximativ 90 de metri, după care s-a oprit ca urmare a întreruperii continuităţii conductei generale de aer şi producerii frânării automate a trenului, concomitent cu măsurile de frânare luate de către mecanicul de locomotivă. „Din cauza producerii acestui accident, a fost rupt un stâlp de beton de susţinere a liniei de contact, iar circulaţia feroviară pe relaţia Aradul Nou-Arad a fost închisă până la data de 22 noiembrie 2023, ora 07:08. După efectuarea lucrărilor de reparaţii a suprastructurii căii ferate afectate de accidentul feroviar, a fost redeschisă circulaţia pe linia 3 abătută pentru trenurile de călători şi marfă cu viteza restricţionată la 15 km/oră. În perioada cât linia a fost închisă, a fost asigurată transbordarea, cu mijloace auto, a călătorilor pe relaţia Aradul Nou-Arad", spun cei de la clubferoviar.ro.

Din punctul de vedere al materialului rulant, la cele două vagoane răsturnate s-au produs avarii majore la recipiente, iar la celelalte patru vagoane deraiate s-au produs avarii uşoare la aparatele de ciocnire, instalaţiile de frână, scările de urcare şi peroanele de trecere. „Din documentele puse la dispoziţie de către administratorul de infrastructură feroviară publică şi operatorul de transport feroviar de marfă, implicaţi în producerea accidentului feroviar, valoarea estimativă a pagubelor a fost de 1.234.707,35 lei cu TVA şi 116.396,40 euro cu TVA", mai spun cei de la Club Feroviar.

Deraierea de la Aradul Nou s-a produs în zona în care linia ferată trecea pe un pasaj peste un drum, respectiv pe drumul spre Sânicolaul Mic. „Dacă vagoanele deraiate ar fi căzut peste pasaj, s-ar fi putut produce o adevărată tragedie", spun cei de la Club Feroviar.

Vagoane bune, traverse praf

În ceea ce priveşte materialul rulant, inspectorii AGIFER au consemnat că acesta se afla într-o stare corespunzătoare, care nu a fost de natură să provoace accidentul feroviar.

„Nu acelaşi lucru se poate spune şi despre infrastructura din zonă. Potrivit reglementărilor în vigoare, la liniile în exploatare la care viteza maximă de circulaţie este mai mică de 120 km/oră, toleranţele în exploatare, pentru ecartamentul nominal de 1435 mm, sunt +10 mm/-3 mm şi abaterile la ecartament trebuie să se întindă uniform cu o variaţie de cel mult 2 mm/m. Astfel, pentru curba circulară fără racordări parabolice şi fără supralărgire de la km 51+647 la km 51+701, ecartamentul maxim este de 1445 mm şi ecartamentul minim este de 1432 mm. Or, valorile măsurătorilor la ecartament, pe direcţia de mers a trenului, în cuprinsul curbei circulare, depăşeau toleranţele maxime admise în exploatare. Ecartamentul maxim măsurat în patru puncte de reper a fost de 1463 mm, cu până la +18 mm peste ecartamentul maxim. În plus (mai degrabă în minus), pe porţiunea de linie aflată în curbă, din zona producerii accidentului feroviar, a fost verificat un grup de 20 de traverse de lemn normale consecutive de pe terasamentul din capătul Y al pasajului inferior spre schimbătorul de cale nr. 4. În dreptul multora dintre ele (majoritatea) inspectorii AGIFER au consemnat observaţii de genul <traversă din lemn, în stare necorespunzătoare, putredă la ambele capete pe zona de rezemare a plăcii metalice, prinderea inactivă pe ambele fire, urme de deplasare laterală a plăcilor metalice suport pe traversă, spre exteriorul căii, pe ambele fire>", detaliază specialiştii de la clubferoviar.ro.

Ultima reparaţie, în 1983

În raportul de investigare se menţionează faptul că în perioada 1 ianuarie - 13 noiembrie 2023 nu se făcuseră lucrări de întreţinere pe porţiunea curbei de la km 51+647 la km 51+701, iar ultima reparaţie capitală pe acest tronson se făcuse în anul 1983 (cu 30 de ani înainte de producerea deraierii).

„În schimb, cu o lună înainte de accident (octombrie 2023) avusese loc un recensământ al traverselor normale, prilej cu care nu au fost recenzate traverse necorespunzătoare pe linia 3, în porţiunea de curbă. <Având în vedere starea tehnică a traverselor de lemn pe porţiunea de curbă unde a avut loc accidentul feroviar, constatată cu ocazia verificării pe teren a stării de fapt a suprastructurii căii după producerea accidentului, se pune în discuţie eficacitatea efectuării acestui recensământ>, se arată în documentul citat", transmit cei de la Club Feroviar.

Concluzie clară

Inspectorii AGIFER au fost categorici în raport: „se poate concluziona că existenţa în cale, la locul producerii accidentului feroviar, a unui grup de traverse normale de lemn necorespunzătoare consecutive, a căror stare tehnică nu a mai putut asigura o prindere sigură a plăcilor metalice, având ca efect depăşirea limitei maxime admise a ecartamentului căii în exploatare, conducând astfel la pierderea capacităţii de susţinere şi ghidare a şinelor sub acţiunea dinamică a materialului rulant, a reprezentat o condiţie care, dacă ar fi fost evitată, ar fi putut împiedica producerea deraierii după toate probabilităţile şi, în consecinţă, reprezintă factorul cauzal în producerea accidentului. (...) Din analiza datelor prezentate mai sus reiese că monitorizarea ineficientă a evoluţiei defectelor înregistrate cu căruciorul de măsurat calea, fapt care a favorizat agravarea acestora, constituie un factor critic care a determinat creşterea probabilităţii de producere a accidentului, şi în consecinţă, reprezintă un factor contributiv".

Deficit de personal

Tot în raportul de investigare al accidentului feroviar se menţionează faptul că CFR Infrastructură, Regionala Timişoara, se confruntă cu un deficit acut de personal, care se manifestă inclusiv la nivelul Secţiei L3 Timişoara, în subordinea căreia se află Districtul de linii nr. 9 Aradul Nou, pe raza căruia s-a produs deraierea de la Aradu Nou.

„Districtul de linii are în întreţinere 45,198 km convenţionali, iar la data producerii accidentului feroviar, mentenanţa liniilor şi aparatelor de cale de pe raza de activitate a acestui district era asigurată de un şef de district linii, un şef de echipă, un revizor de cale, cinci meseriaşi de întreţinere cale şi doi muncitori necalificaţi. <Personalul muncitor din cadrul acestui district este insuficient, raportat la numărul de kilometri convenţionali şi la complexitatea lucrărilor de întreţinere şi reparaţie a liniei. Conform documentelor puse la dispoziţie de către Divizia Linii - Secţia L3 Timişoara, numărul personalului muncitor normat în anul 2023 pentru Districtul nr. 9 Aradu Nou este de 32 de muncitori. Comisia de investigare a constatat faptul că la funcţia meseriaşi întreţinere cale există un deficit de 27 de lucrători din totalul necesar de 32 de lucrători. Se poate concluziona astfel că lipsa corelării personalului existent cu necesarul de lucrări rezultate în urma recensămintelor efectuate la districtul de linii are implicaţii directe în activitatea de mentenanţă, favorizând manifestarea pericolului de deraiere a trenurilor>, se mai precizează în finalul documentului", arată cei de la Club Feroviar. **JA-A.G.**

Centura de est, „fărâmiţată" pe programe de finanţare

CNAIR anunţă că o bucată din centura de est a Aradului a fost finanţată prin POIM, restul urmând să primească bani prin PT.

ARAD. Compania Naţională de Administrare a Infrastructurii Rutiere a „dat drumul la artificii" pentru a asigura finanţarea în totalitate a centurii de est a Aradului, un proiect asumat de Ministerul Transporturilor, prin CNAIR. „CNAIR, în parteneriat cu Judeţul Arad, în calitate de Beneficiar, a implementat proiectul <Varianta ocolitoare a Municipiului Arad-Est> - Etapa I. Proiectul a fost cofinanţat de Uniunea Europeană, prin Programul Operaţional Infrastructură Mare 2014-2020. Obiectivul general al proiectului îl reprezintă îmbunătăţirea mobilităţii populaţiei, bunurilor şi serviciilor, în vederea stimulării dezvoltării economice durabile - prin fluidizarea traficului, decongestionarea traficului în zonele tranzitate", se arată într-o comunicare a celor de la CNAIR.

„Valoarea proiectului-Etapa I este 25.515.276,36 lei şi a fost finanţat prin POIM astfel: 85% contribuţia Uniunii Europene din Fondul de Coeziune - 19.156.699,27 lei, 15% contribuţia proprie 3.380.593,99 lei", se mai arată în documentul celor de la CNAIR.

Ţinând cont de faptul că exerciţiul financiar POIM s-a încheiat şi nu mai pot fi decontate facturi în cadrul acestei linii de finanţare, CNAIR şi Ministerul Transporturilor au decis să continue realizarea centurii de est pe altă linie de finanţare, respectiv pe Programul Transport 2021-2027. „CNAIR, în calitate de Lider în cadrul Parteneriatului de implementare, şi Judeţul Arad, în calitate de membru în cadrul parteneriatului de implementare, în calitate de Beneficiari ai finanţării au convenit încheierea Contractului de Finanţare nr. 50/2024, pentru proiectul etapizat <Varianta de ocolire Arad Est>. Ca si poziţionare, Varianta ocolitoare a municipiului Arad - Est este cuprinsă între DN 69 şi DN 7", explică cei de la CNAIR.

Cei de la Infrastructură au enumerat, din nou, şi obiectivele proiectului: „Obiectivul general al proiectului îl reprezintă îmbunătăţirea mobilităţii populaţiei, bunurilor şi serviciilor, în vederea stimulării dezvoltării economice durabile - prin fluidizarea traficului, decongestionarea traficului în zonele tranzitate. Prin implementarea proiectului, vor fi atinse următoarele deziderate: Creşterea mobilităţii populaţiei şi a bunurilor - prin reducerea timpului de călătorie datorat sporirii vitezei de parcurs şi implicit a timpului afectat transportului de mărfuri şi călători; Reducerea costurilor de transport - prin realizarea acestui proiect, şoferii vor economisi timp şi energie şi îşi vor reduce cheltuielile cu combustibilul şi întreţinerea autovehicolelor; Creşterea gradului de siguranţă al traficului - prin fluidizarea traficului; Înlesnirea cooperării inter-regionale, atragerea investiţiilor interne si externe, creşterea competitivităţii întreprinderilor/firmelor şi a mobilităţii forţei de muncă şi, prin urmare, o dezvoltare mai rapidă a regiunii şi, în final, a României. De asemenea, implementarea proiectului va conduce la reducerea timpului de parcurs cu aproximativ 9 minute pentru deplasările cu autoturismul şi în medie 10 minute pentru deplasările vehiculelor de marfă. Obiective specifice ale proiectului: Construirea a 11 kilometri de drum nou, 1 pod, 1 pasaj şi 7 intersecţii".

Centura a fost mutată pe un nou exerciţiu financiar FOTO: CJA

În cadrul acestei a doua etape, se va plăti „grosul". Cei de la CNAIR spun că, în cadrul acestei a doua etape, valoarea proiectului este de 292.151.233,93 lei. „Valoare eligibilă nerambursabilă din partea FEDR: 116.860.493,57 lei, echivalentă cu 40% din valoarea totală eligibilă aprobată. Valoarea cofinanţării eligibile a Beneficiarului, reprezentând co-finanţare publică de 60% în valoare de 175.290.740,36 lei. Perioada de implementare - nu mai târziu de 31.12.2029", transmit cei de la CNAIR. Din păcate pentru statul român, a fost ratat exerciţiul financiar în care fondurile europene reprezentau 85 la sută din valoarea proiectului. Marea majoritate a centurii va fi finanţată din fondurile proprii ale Ministerului Transporturilor, Uniunea Europeană alocând numai 40 la sută din valoarea totală a lucrării. **JA-A.G.**

JURNAL ARĂDEAN

Bani mai mulţi FOTO: E.R.

Bani în plus pentru transportatorii feroviari

BUCUREŞTI. Autoritatea pentru Reformă Feroviară propune majorarea usmelor destinate operatorilor de transport feorviar de călători. Printre companiile ce vor primi bani în plus sunt și patru care operează în județul Arad. Proiectul de act normativ al celor de la Autoritatea pentru Reformă Feroviară arată că operatorii vor primi în plus 230,8 milioane de lei. Cea mai mare sumă va merge către SNTFC „CFR Călători" SA - aproape 2,3 milioane de lei, reprezentând 44,73 de lei per tren, per kilometru.

Urmează Regio Călători, care operează două trasee în județul Arad - Arad-Nădlac și Arad-Sânnicolaul Mare. Aceștia vor primi 41,22 lei per tren/kilometru, reprezentând un total de peste 240 de mii de lei. Pe locul trei se află Interregional Călători, care va primi 30,45 lei per tren/kilometru, respectiv un total de aproape 106 mii de lei. Trenurile acestora circulă prin județul Arad pe traseul Oradea-Timișoara Nord și retur. Următorii pe listă sunt cei de la Transferoviar Călători, care vor primi în plus 184 de mii de lei. Aceștia nu circulă prin județul nostru.

Urmează, însă, Astra Trans Carpatic, care operează trenuri și pe relația Arad-București Nord și retur. Aceștia vor primi în plus puțin peste 36 de mii de lei, reprezentând 31,04 lei per tren/kilometru. Ultimii pe listă, cu cea mai mică sumă primită, sunt cei de la Softrans - 29 de mii de lei. Nici aceștia nu circulă prin județul Arad.

Din totalul de aproape 2,9 milioane de lei pe care îi vor primi companiile, aproape 550 de mii sunt pentru facilități (studenți, elevi, pensionari etc.), restul fiind compensație. **JA-E.R.**

Sancţiuni de peste jumătate de milion de lei

În prima jumătate a acestui an Inspetoratul de Stat în Construcţii Arad a efectuat 267 de activităţi de control.

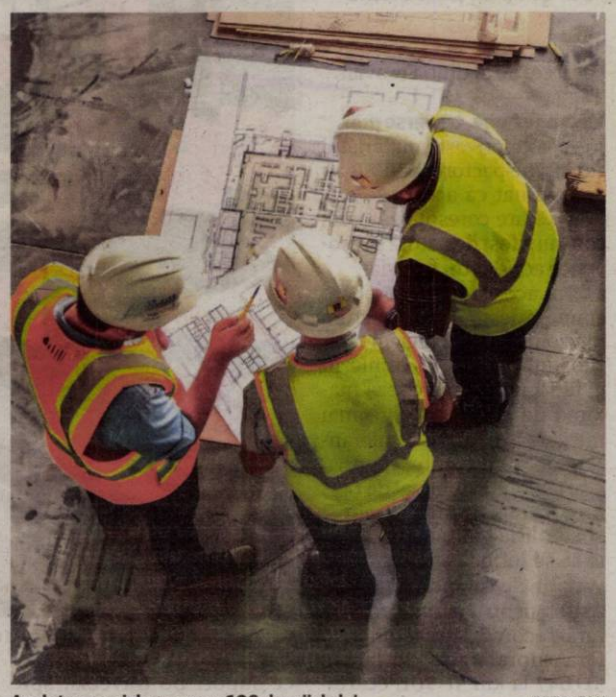

Au dat amenzi de aproape 600 de mii de lei FOTO: FAN

ARAD. Aşadar, în perioada 1 ianuarie - 30 iunie 2024, Inspectoratul de Stat în Construcții Arad a efectuat 267 de activități de control, deși pentru această perioadă erau programate 148 de astfel de controale. „Suplimentar față de programul de control aprobat au mai fost realizate următoarele activități: 222 activități în domeniul avizării programelor de control, 167 de participări în comisiile de recepție la terminarea lucrărilor; 53 de activități în domeniul soluționărilor petițiilor", a mai transmis ISC Arad. Analiza datelor ISC arată că au fost au fost oprite de către inspectorii în construcții patru lucrări din județ, în timp ce în cazul a șapte dintre ele s-a decis refacerea lor. De asemenea alte 11 lucrări au fost expertizte, iar în 59 de cazuri au fost aplicate „alte măsuri". În total vorbim de sancțiuni cu o contravaloare aplicată totală de 598 mii de lei.

Nereguli în construcţii

Referindu-se la controalele făcute la acele obiective aflate în execuție, ISC a precizat că neconformitățile au vizat în special: *executarea de modificări la construcții cu încălcarea prevederilor referitoare la autorizarea și executarea acestora; *organizarea necorespunzătoare și neaplicarea sistemului de management al calității, precum realizarea de construcții fără specialiști responsabili tehnici cu execuția autorizați sau care dețin certificate echivalente, recunoscute în condițiile legii; *nerespectarea proiectelor și detaliilor de execuție; *neconvocarea factorilor care trebuie să participe la verificarea lucrărilor ajunse în faze determinante ale execuției; *neîndeplinirea obligațiilor stabilite prin regulamentele și procedurile elaborate în aplicarea Legii nr. 10/1995, privind realizarea și menținerea cerințelor fundamentale în etapa de realizare a construcțiilor de către factorii implicați, potrivit responsabilităților fiecăruia; *neîndeplinirea la termenul stabilit a măsurilor dispuse prin actele de control.

„În urma controalelor în execuție au fost aplicate, în total, 28 amenzi contravenționale în cunatum total de 583.000,00 lei și au fost dispuse măsuri pentru înlăturarea neconformităților", mai transmite Leonid Gheorghiță.

Petiţii cercetate

În ceea ce privește activitatea de soluționare a petițiilor, ISC Arad precizează că au fost instrumentate 53 de petiții, acesta având ca obiect, în principal, „realizarea de construcții fără autorizații de construire sau cu nerespectarea prevederilor acestora și calitatea lucrărilor executate. **JA-A.P.**

POLITIC

15 milioane de lei pentru Şepreuş

Au semnat contractul FOTO: FAN

ARAD. Deputatul PNL Sergiu Bîlcea anunță semnarea unui nou contract de către o comună din județul Arad, prin Programul Anghel Saligny. Primarul comunei Șepreuș, Ioan Pintean, a semnat la București un contract în valoare de 15 milioane de lei pentru extinderea rețelei de canalizare, prin Programul Anghel Saligny, anunță Sergiu Bîlcea.

„Ritmul de semnare a contractelor pentru investiții prin Programul Anghel Saligny pentru județul Arad este unul bun. Felicitări primarului Pintean pentru obținerea finanțării care ajută comuna Șepreuș să se dezvolte. Programul Anghel Saligny a fost gândit de PNL pentru a promova investițiile locale care ridică nivelul de dezvoltare, sprijină economia și aduc un plus de confort cetățenilor. Odată cu atragerea fondurilor europene, putem orienta resursele Guvernului pentru susținerea investițiilor locale care ajută fiecare localitate, fiecare primărie. Peste tot sprijinim investiții în drumuri, rețele de apă, canalizare și gaz, reabilitarea sau construirea de școli și grădinițe, renovarea clădirilor pentru eficiență energetică, în funcție de nevoile fiecărei localități", a spus deputatul PNL Sergiu Bîlcea. **JA-A.G.**

Percheziţii coordonate de DNA, la Arad

Percheziţiile coordonate de procurorii DNA sunt parte dintr-un dosar ce vizează Casa de comerţ Unirea, proiect lansat de fostul lider PSD Liviu Dragnea şi fostul ministru al Agriculturii Petre Daea.

ARAD. Procurorii din cadrul Direcției Naționale Anticorupție - Secția de combatere a infracțiunilor asimilate infracțiunilor de corupție, efectuează cercetări într-o cauză penală ce vizează suspiciuni privind săvârșirea unor infracțiuni asimilate celor de corupție, în perioada 2023-2024. În cursul zilei de 09 octombrie 2024, ca urmare a obținerii autorizărilor legale de la instanța competentă, sunt efectuate percheziții domiciliare în 60 de locații situate pe raza municipiului București și a 12 județe - Ilfov, Ialomița, Prahova, Giurgiu, Constanța, Iași, Timiș, Caraș Severin, Cluj, Bihor, Maramureș, Arad - reprezentând domiciliile unor persoane fizice și sediile sau punctele de lucru ale unor societăți comerciale. Se pare că în cazul Casei Române de Comerț Agroalimentar - Unirea SA., prejudiciul ar fi de peste 40 de milioane de lei.

La începutul acestui an, ministrul Agriculturii, Florin Barbu, a trimis corpul său de control la Casa Unirea, găsindu-se atunci nereguli în activitatea de management, printre care și facturi neîncasate în sumă de aproximativ 53 de milioane de lei, fosta directoare a societății pe acțiuni nefiind în stare să arate documente care să ateste că a încercat, măcar, să recupereze sumele de bani cuvenite Casei Unirea.

Casa Agroalimentară de Comerț Unirea, înființată în 2018 la inițiativa fostului președinte PSD Liviu Dragnea și a fostului ministrului al Agriculturii Petre Daea, promitea să fie un sprijin pentru fermieri. Societatea, creată cu bani de la buget, ar fi trebuit să le permită țăranilor să le pună la dispoziție românilor produse alimentare și nealimentare autohtone. Inițial au fost deschise doar două magazine, la Sibiu și la București. În 2019, proiectul a fost sistat, iar în 2022, când Daea a revenit în frunctea Agriculturii, proiectul a fost reluat. **JA-E.R.**

Coordonate de DNA FOTO: FAN

Sport

„Concursul de la Ineu este a doua etapă din Crosul Cetăţii 2024, iar traseul are ca punct de plecare-sosire Cetatea Ineului

Sorin Mîneran, coordonator proiect

2

meciuri de juniori vor avea loc duminică, la Sala Sporturilor „Victoria", din Arad. De la ora 13, handbaliștii de la HC Beldiman Arad primesc vizita lui CS Unirea Sânnicolaul Mare în Campionatul Național al juniorilor 2. De la ora 15, baschetbalistele de la CSȘ Gloria FCC UAV Arad întâlnesc CSȘ Sibiu în Campionatul Național U16.

O victorie şi o înfrângere sub panoul U16

ARAD. Sezonul a început pentru echipele arădene înscrise în Campionatele Naționale U16. CSȘ Gloria FCC UAV Arad a debutat în noua ediție cu o victorie în deplasare la CSM Corona Brașov, scor 70-61. La masculin, ASBC Valbon Arad a început, acasă, cu ACS Wild Cats Baia Mare, oaspeții câștigând cu 82-42 meciul de la sala UAV. În acest sezon în ambele campionate există o grupă națională și grupe zonale, din care fac parte echipele arădene. **JA-A.V.**

Denis Hrezdac FOTO: FAN

Hrezdac a prins echipa etapei

BUCUREŞTI. Așa cum era de așteptat, Denis Hrezdac a fost nominalizat cel mai bun jucător al partidei dintre UTA și Petrolul Ploiești, de către deținătorii drepturilor TV și Liga Profesionistă de Fotbal. Ulterior, cei de la LPF au anunțat echipa etapei, iar jucătorul UTA-ei nu putea lipsi din primul unsprezece. Acesta arată astfel: Golubovic - Boboc, Bolgado, Sadiku, C. Toma - Hrezdac, Aldair, Alimi - El Sawi, Chică-Roșă, O. Popescu.

În dreptul lui Denis Hrezdac stă scris: „A fost cel mai bun din duelul cu Petrolul, meci în care a marcat în premieră în SuperLigă". **JA-L.S.**

Un nou atacant pentru UTA

Jucătorul argentinian Agustin Vuletich vine la Arad după ce Imoh Eizekiel i-a făcut loc pe lista străinilor.

Argentinianul Agustin Vuletich, în acțiune FOTO: FAN

ARAD. Sosit de câteva zile sub comanda antrenorului Mircea Rednic, atacantul pe care îl tot așteptam, Agustin Vuletich, a fost prezentat marți după-masă de UTA. Jucătorul argentinian are 32 de ani și 1,85 m înălțime și a jucat ultima dată în Columbia, însă de la 1 iulie nu a mai avut echipă.

Rămâne să vedem cât de bine este pus la punct cu pregătirea fizică în condițiile în care nu a mai jucat de aproape jumătate de an și dacă va confirma încrederea lui Rednic. El va purta numărul 20 pe tricou și va putea fi văzut, mai mult ca sigur, în testul de sâmbătă, cu CSM Reșița.

Anunțul clubului

„Agustin Vuletich vine să întărească atacul UTA-ei, semnând, astăzi, un contract cu echipa noastră! Noul fotbalist „roș-alb" are dublă cetățenie, argentiniano-croată, măsoară 1.85 metri înălțime, iar ultima echipă la care a evoluat a fost Rionegro Aguila din Columbia.

Sezonul 2020-2021 a fost cel mai productiv cu un total de 13 goluri în 37 de meciuri pentru Independiente Medellin. A mai evoluat în Europa pentru AC Bellinzona (Elveția), Salernitana (Italia), Potenza (Italia) sau Arouca (Portugalia). În 2011, noul atacant al „Bătrânei Doamne" a cucerit titlu de campion în Argentina alături de Velez Sarsfield. Tot în același an, a participat cu Argentina la Cupa Mondială U20 din Columbia. Multă baftă la Arad, Agustin!".

Al 19-lea transfer

Argentinianul este al 19-lera jucător transferat de UTA la solicitarea lui Rednic în acest sezon. Și, ceva ne spune, că nu cel din urmă. În aceste condiții, omogenitatea are de suferit și este firesc ca echipa să nu se exprime pe placul suporterilor utiști. **JA-D.S.**

Amical cu CSM Reşiţa

După ce le-a dat două zile libere jucătorilor pentru victoria cu Petrolul Ploiești, antrenorul Mircea Rednic mai are zece zile la dispoziție să pregătească deplasarea de la Sf Gheorghe. Tehnicianul utist și-a dat acceptul pentru un amical cu divizionara secundă, CSM Reșița, care va avea loc sâmbătă, de la ora 14, pe arena „Francisc Neuman", ori pe „Banatul" din Sînicolau Mic, funcție de starea vremii.

Crosul Cetăţilor ajunge şi la Ineu

INEU. În organizarea Asociației Sportive Proactivi pentru Viitor Arad, în parteneriat cu Primăria Ineu (primar Călin Abrudan) și Centrul Cultural Județean Arad, sâmbătă, 12 octombrie, de la ora 10,30, are loc etapa a doua a Crosului Cetății, ediția 5. Se anunță o participare-record pentru etapa de la Ineu, conform organizatorilor, cei înscriși urmând să parcurgă probe de 2 Km (cursă populară), 10 Km și 21 Km Open (plus 14 ani), precum și Crosul Copiilor, structurat pe patru categorii de vârstă: 200 metri (4-6 ani); 500 metri (7-9 ani); 800 metri (10-11 ani); 1000 metri (12-14 ani). Premiile sunt atractive și depășesc 6.000 de lei, toți copii prezenți la Crosul Cetății Ineu fiind răsplătiți cu pachete-surpriză.

O astfel de acțiune nu ar putea avea loc fără sprijinul unor sponsori generoși: Webasto, Tracon Electric, Promun, Ascent Group, Raiffeisen Bank, MBT Drive, Biola, Aptiv, Sildor, Leoni, Magazinul Profu de vin și Lagermax.

„Concursul de la Ineu este a doua etapă din Crosul Cetății 2024, după episodul Măderat-Șiria, iar traseul are ca punct de plecare-sosire Cetatea Ineului. Așteptăm alături de noi și pe cei care nu aleargă, pentru a-i susține pe competitori și a se bucura de o sâmbătă agreabilă. Pe lângă premiile substanțiale de etapă, cel mai bine clasat în ierarhia generală după trei etape de semimaraton (n.a. ultima are loc la Săvârșin, pe 9 noiembrie), atât la masculin cât și la feminin, va primi 4.000 de lei, la fel stând lucrurile și la Cros 10 Km, unde premiul este în valoare de 2.000 de lei"- spune Sorin Mîneran, cel care împreună cu Constantin Mîneran și Sebastian Țepurică, coordonează AS Proactivi pentru Viitor Arad și acest proiect. **JA-D.S.**

Imagine din etapa de anul trecut de la Crosul Cetăţilor din Ineu FOTO: FAN

Medalii pe covorul de ritmică

SF. GHEORGHE. După titlul național pe echipe la nivel de senioare, obținut de gemenele Andra și Carina Crainic, prima obținând și un bronz la individual, la exercițiul cu cerc, au urmat alte medalii obținute de sportivele secției de gimnastică ritmică de la CS Municipal Arad (antrenoare Daniela Chiriac și Tatiana Novikova).

La „Naționalele" de junioare IV, Elena Tătar (categoria 9 ani) a făcut un concurs excelent, cu medalie de aur la cerc, argint la panglică și bronz la coardă. Apoi, cele mai bune șase gimnaste în cadrul fiecărei categorii de vârstă s-au întrecut pentru medalii la Cupa României. Iar CSM Arad a mai obținut două medalii prin: Elena Tătar, bronz la junioare IV (9 ani) și Mara Cercel, bronz la categoria junioare III (10 ani). La junioare II (13 ani), Nadia Cândea s-a clasat pe locul 5, iar surorile gemene Carina Crainic și Andra Crainic au terminat întrecerea senioarelor pe locurile 5, respectiv 6. **JA-D.S.**

Conferinţă pe teme de sport la UAV Arad

ARAD. În organizarea Universității „Aurel Vlaicu" din Arad, prin Facultatea de Educație Fizică și Sport, alături de Inspectoratul Școlar Județean Arad și Asociația Județeană de Fotbal Arad, conferința „Metode actuale de predare și pregătire în educație fizică și antrenament sportiv" va pune în dezbatere cele mai noi metode de pregătire și predare în domeniul educației fizice și antrenamentului sportiv de performanță.

Evenimentul va avea loc joi, 10 și vineri, 11 octombrie 2024, la UAV (Complex M), de la ora 15 și va beneficia de participarea specialiștilor de la Federația Internațională de Educație Fizică și Sport, de la Institutul Național de Cercetare în Sport, profesori din mediul preuniversitar, Aradul fiind reprezentat de Școala Gimnazială „Aurel Vlaicu", Școala Gimnazială „Caius Iacob", CSȘ Gloria Arad și Casa Corpului Didactic Arad.

„Îi invităm pe toți cei care activează în domeniul sportului, fie că sunt cadre didactice, antrenori sau specialiști, să participe la acest eveniment științific" - este mesajul organizatorilor.

Responsabili de coordonarea conferinței sunt: conferențiar universitar doctor Viorel Ardelean, decanul Facultății de Educație Fizică și Sport UAV și profesorul Flavius Stoica (Școala Gimnazială „Aurel Vlaicu" Arad). **JA-D.S.**

Alexandru Meszar, numire onorantă FOTO: FAN

Alexandru Meszar, ales în Comitetul Executiv al FRF

BUCUREŞTI. Veste foarte bună pentru iubitorii fotbalului din Arad, omul care a pus bazele „proiectului UTA", ducând echipa din Liga 4 până în Superligă, Alexandru Meszar a fost ales în Comitetul Executiv al Federației Române de Fotbal. S-a întâmplat în cadrul Adunării Generale Extraordinare a clubului de primă ligă, când s-a ales reprezentantul clubului care să-l înlocuiască pe Daniel Nicolae (ex-Rapid). Cu 15 voturi pentru și o abținere, Alexandru Meszar va reprezenta Superliga, alături de Valeriu Argăseală (FCSB) în Comitetul Executiv al FRF, acolo unde se iau cele mai importante decizii pentru fotbalul românesc.

„Această numire este o recunoaștere a activității pe care o desfășor la clubul UTA în ultimii șapte ani. UTA a crescut semnificativ și vizibil, atât pe plan sportiv, cât și organizatoric în ultima perioadă. Am plecat din Liga 4, iar acum putem spune că avem o echipă solidă, care face față rigorilor primului eșalon al fotbalului românesc. Am început de la o mână de angajați și am ajuns la 70 de angajați, doar Academia având peste 40 de angajați. UTA are o Academie prosperă, care a obținut performanțe naționale remarcabile și a dat jucători primei echipe. La Arad există un stadion nou, modern, avem audiență și un rating foarte bun. Această creștere a clubului se datorează și publicului arădean care este mereu alături de club și o demonstrează de fiecare dată când este nevoie. Să nu uităm și de implicarea autorităților locale, care sprijină necondiționat activitatea clubului UTA. Sunt onorat pentru numire și mulțumesc cluburilor de Superligă pentru încrederea acordată" - a declarat pentru Jurnal arădean - Aradon, Alexandru Meszar. **JA-D.S.**

JURNAL ARĂDEAN

Palmer, votat cel mai bun

FOTBAL. Mijlocașul Cole Palmer a fost desemnat cel mai bun jucător al naționalei Angliei în sezonul 2023-24, a anunțat, marți, Federația Engleză de Fotbal.

Jucătorul echipei Chelsea (22 ani) a fost votat de suporteri, devansându-i pe mijlocașul Jude Bellingham (Real Madrid) și pe atacantul Bukayo Saka (Arsenal), câștigătorul acestui titlu în ultimii doi ani.

Palmer a debutat în naționala Angliei în meciul câștigat cu 2-0 acasă cu Malta, în noiembrie 2023, adunând până acum 9 selecții, inclusiv cinci la EURO 2024, marcând și două goluri. Unul dintre goluri a fost marcat în finala cu Spania din iulie.

SURSA: AGERPRES

Cole Palmer FOTO: EPA

Andres Iniesta se retrage

Fosta legendă a Barcelonei și naționalei Spaniei își încheie cariera la 40 de ani.

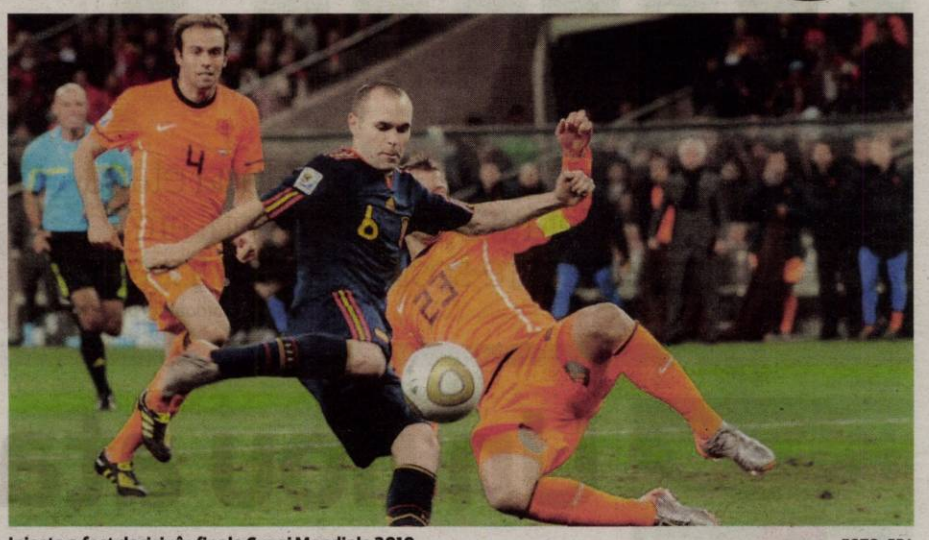

Iniesta a fost decisiv în finala Cupei Mondiale 2010 FOTO: EPA

FOTBAL. Mijlocașul Andres Iniesta, care a scris istorie atât la FC Barcelona, cât și la naționala de fotbal a Spaniei, și-a anunțat, marți, încheierea unei cariere sportive cu o durată de 24 de ani, transmite Reuters.

„Vă rog, permiteți-mi să fiu un pic emotiv azi...", a spus Iniesta, în lacrimi, într-o conferință de presă. „Nu am crezut niciodată că va veni și această zi. Nu mi-am imaginat niciodată acest lucru. Da, toate lacrimile vărsate în aceste zile sunt lacrimi de emoție, de mândrie, nu sunt lacrimi de tristețe", a mărturisit Iniesta, care a evoluat ultima oară în Emiratele Arabe Unite, la Emirates Club.

„Sunt lacrimile băiatului dintr-un orășel ca Fuentealbilla, care a avut visul de a deveni fotbalist și am reușit, prin multă muncă, prin sacrificiu ... nu am cedat niciodată, valorile esențiale ale vieții mele. Sunt mândru de această cale și de toți oamenii care m-au însoțit", a mai spus fostul campion mondial.

Legendă

Născut în localitatea Fuentealbilla, Iniesta a plecat la 12 ani la academia clubului FC Barcelona, celebra La Masia, ajungând ulterior să joace 674 de partide pentru echipa blaugrana, al cărei căpitan a fost timp de trei sezoane.

Iniesta a câștigat 9 titluri de campion al Spaniei cu FC Barcelona, 4 Ligi ale Campionilor, 6 Cupe ale Spaniei, două Supercupe ale Europei, trei Cupe Mondiale ale Cluburilor, multe dintre acestea alături de Xavi Hernandez. Iniesta a înscris golul decisiv din finala Campionatului Mondial din 2010, care i-a adus Spaniei primul său titlu mondial. În acel an s-a clasat pe locul secund în clasamentul trofeului „Balonul de Aur", după Messi. Cu „La Roja", Iniesta a câștigat două titluri europene în 2008 și 2012. **SURSA: AGERPRES**

Rămâne în fotbal

Iniesta a mai spus că nu poate sta departe de fotbal și va urma o carieră de antrenor: „Nu pot sta departe de fotbal, este viața mea și va continua să fie viața mea. Acum, trebuie să continui să mă formez și sunt în curs de a obține diploma de antrenor, aceasta este următoarea etapă. Voi încerca să revin și să muncesc cu pasiune, însă nu va fi cu mingea, ci din alt loc".

Gleison Bremer FOTO: EPA

Gleison Bremer a fost operat

FOTBAL. Gleison Bremer, fundașul central brazilian al lui Juventus Torino, a fost operat cu succes la ligamentul încrucișat anterior al genunchiului stâng, la Lyon, au declarat marți surse medicale.

Juventus a precizat într-un comunicat de presă că procedura a decurs perfect și că jucătorul de 27 de ani își va începe reabilitarea în zilele următoare, fără a oferi o dată pentru revenirea pe teren.

Bremer (5 selecții la naționala Braziliei) s-a accidentat pe 2 octombrie în timpul meciului din Liga Campionilor dintre RB Leipzig și Juventus Torino (2-3). **SURSA: AGERPRES**

Stadionul lui Real Madrid este afectat de plângeri

FOTBAL. Modernizarea stadionului Santiago Bernabeu va aduce mai mulți bani clubului Real Madrid, printr-o rețetă mai consistentă la meciuri și prin organizarea mai multor evenimente, dar și mai multe bătăi de cap cu locuitorii din vecinătate, care au reușit să oprească organizarea mai multor concerte și amenajarea unei noi parcări subterane din cauza poluării fonice. Recent înființată, Asociația riverană a victimelor lui Bernabeu (AVPB) rezumă pe site-ul său sentimentele oponenților modernizării, criticând „consecințele negative ale proiectului de reamenajare a stadionului Santiago Bernabeu și transformarea acestuia într-un centru comercial gigantic și de spectacole".

SURSA: AGERPRES

Klopp, numit șef global pentru fotbal la Red Bull

FOTBAL. Jurgen Klopp a fost numit șef global pentru fotbal al companiei producătoare de băuturi energizante Red Bull, care deține mai multe echipe, precum RB Leipzig, RB Salzburg sau New York Red Bulls, începând din 1 ianuarie 2025. Este prima sa ocupație după ce s-a despărțit de FC Liverpool la finalul sezonului trecut.

„După aproape 25 de ani pe marginea terenului, nu aș putea fi mai încântat decât să mă implic într-un proiect ca acesta. Rolul poate s-a schimbat, dar pasiunea mea pentru fotbal și pentru oamenii care fac fotbalul ce este azi nu s-a schimbat", a declarat antrenorul german.

Nu se va implica în operațiunile de zi cu zi ale cluburilor. „El va oferi o viziune strategică, susținând directorii sportivi în implementarea filosofiei companiei", a precizat Red Bull. **SURSA: AGERPRES**

Klopp se implică la Red Bull FOTO: EPA

INFORMARE

Aceasta informare este efectuată de SC TAR FARMING SRL, sat Semlac, comuna Semlac, nr. 1393, judetul Arad, CUI: 23749511, Nr registru: J02/727/17.04.2008, TEL.: 0745 156 609; reprezentant Radu Brebenaru, ce intenționează sa solicite de la SGA ARAD aviz de gospodărire a apelor pentru desfășurarea activităților specific in cadrul investitiei:

"REALIZARE PUT APA",
LOCALITATEA SEMLAC, JUD. ARAD.

Persoanele care doresc sa transmită observații, sugestii și recomandări se pot adresa solicitantului sau la adresa sediul social mentionat mai sus. (10267 - H 6079)

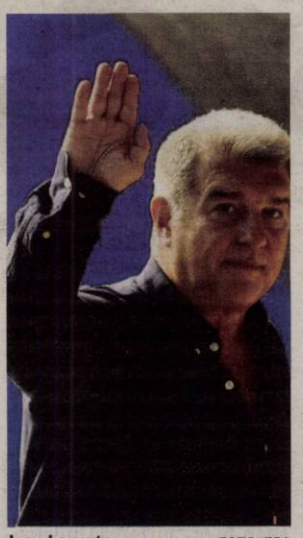

Joan Laporta FOTO: EPA

Barca a inaugurat Academia

FC Barcelona și-a deschis o academie de fotbal în România, inaugurată marți seara.

FOTBAL. Președintele clubului FC Barcelona, Joan Laporta, a inaugurat, marți seara, academia de fotbal a grupării catalane în București, pe terenul secundar al stadionului Arcul de Triumf, alături de președintele acestei școli, fostul internațional Florin Răducioiu.

Oficialul își dorește ca tinerii fotbaliști ai academiei de la București să participe la turneul anual organizat de Barcelona între cele 29 de academii din întreaga lume.

„Sunt absolut încântat, mi-ar fi plăcut foarte mult să vorbesc românește, pentru că toți mi-ați ajuns la inimă, fiecare dintre voi. România este o țară a fotbalului și are foarte mulți jucători mari. Noi cei din Barcelona suntem nerăbdători să vedem activitatea academiei din România.

Vrem ca acești copii să fie implicați în sport, vrem ca acești copii să cunoască adevăratul nostru stil de a juca fotbal. Pentru că este elementul care face ca Barcelona să fie recunoscută peste tot în lume, prin stilul ăsta de joc, și noi suntem foarte mândri de stilul nostru de joc. Noi ne mai dorim încă un lucru, băieții și fetele care se vor antrena în cadrul academiei din București să participe la turneul internațional organizat de Barcelona, în fiecare an. Astăzi putem spune că România și Barca sunt mai unite. Ca să ajungeți jucători mari trebuie să munciți, să fiți disciplinați, să aveți pasiune pentru fotbal și mai ales să vă bucurați de ceea ce faceți. Și cel mai important lucru, să fiți oameni buni", a declarat Laporta.

SURSA: AGERPRES

Tiafoe și-a cerut scuze

TENIS. Frances Tiafoe (nr. 17 ATP) și-a cerut scuze pentru că l-a insultat pe arbitrul de scaun după eșecul cu rusul Roman Safiulin cu 7-5, 5-7, 7-7 (5/7), în turul trei la ATP Masters 1.000 de la Shanghai.

„Îmi cer scuze sincer pentru felul în care m-am comportat în seara asta. Nu sunt așa și nici nu vreau să tratez oamenii în acest fel. Mi-am lăsat frustrarea să mă domine".

SURSA: AGERPRES

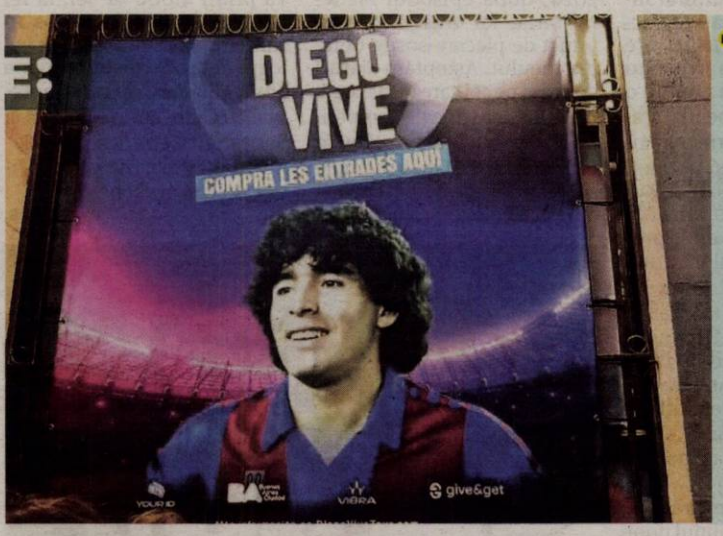

„Diego Vive"

Diego Armando Maradona a revenit la Barcelona prin intermediul expoziției „Diego Vive", vernisată în sala Metronom. Datorită ochelarilor de realitate virtuală, vizitatorii pot experimenta „Golul Secolului", marcat de Maradona după ce a driblat cinci jucători englezi în sferturile de finală ale Cupei Mondiale din 1986. FOTO: FAN

Se implică în dezvoltarea unui studio de joc video

FOTBAL. Fotbalistul Robert Lewandowski și scriitoarea Olga Tokarczuk, câștigătoarea Premiului Nobel, își vor uni forțele pentru a crea un studio de dezvoltare a-jocurilor video, care a primit subvenții de circa 4 milioane de euro de la stat. Compania Sundog, care are printre principalii parteneri „cea mai premiată minte și cel mai premiat corp din Polonia", plănuiește să publice primul său joc video în 2027, „Ibru", care va avea la bază romanul „Anna în catacombele lumii".

Scriitoarea poloneză a declarat că scopul ei este ca, odată cu aportul „elementelor sale narative" transferate în format digital, „să iasă la iveală o aventură inteligentă și fascinantă" care recreează într-un mod futurist mitul lui Ishtar, o zeiță din Mesopotamia care coboară în lumea morților. **SURSA: AGERPRES**

WR vrea să generalizeze regula cartonașului roșu

RUGBY. World Rugby, care gestionează destinele sportului cu balonul oval la nivel mondial, a anunțat că a făcut un nou pas pentru adoptarea mai multor reguli testate în această vară în diferite competiții.

Validate de Comitetul Executiv al World Rugby, aceste reguli pot fi adoptate la scară mondială în caz de aprobare la reuniunea Consiliului World Rugby din 14 noiembrie, se arată într-un comunicat.

Cea mai importantă noutate este cea a cartonașului roșu pentru 20 de minute. Acesta va fi arătat jucătorilor pentru anumite infracțiuni ceva mai grave decât acelea care presupun cartonașul galben (eliminare pentru 10 minute). Posibilitatea ca jucătorul eliminat sa fie înlocuit de un coechipier, după 20 de minute, ar permite, potrivit WR, să elimine dezechilibrul numeric din teren. **SURSA: AGERPRES**

SC NDB LOGISTICA ROMANIA SRL

titular al proiectului EXTINDERE HALĂ DEPOZITARE, anunţă publicul interesat asupra luării deciziei etapei de încadrare de către APM Arad, în cadrul procedurii de evaluare a impactului asupra mediului, pentru proiectul

„EXTINDERE HALĂ DEPOZITARE”,

propus a fi amplasat în municipiul Arad, zona Ind. Vest – str. I, nr. 8, CF nr 335397 - Arad, 335398, 335398-C1, 335399 Arad, jud. Arad. Proiectul deciziei de încadrare şi motivele care o fundamentează pot fi consultate la sediul Agenţiei pentru Protecţia Mediului din Arad, Splaiul Mureş, FN, jud. Arad, în zilele de luni până vineri, între orele 9:00-14:00, precum şi la urmatoarea adresa de internet www.apmar.anpm.ro.

Publicul interesat poate înainta comentarii/observaţii la proiectul deciziei de încadrare în termen de 10 zile de la data publicarii anunţului pe pagina de internet a autorităţii competente pentru protectia mediului. (10303 - H 6101)

www.aradon.ro

DECESE

Cu nemărginită durere, anunţăm trecerea în veşnicie a celei ce a fost,

HENŢIU IOLANDA MARIA.

Trupul neînsufleţit este depus la casa funerară Rostyl, str. Cocorilor. Slujba de înmormântare va avea loc vineri, 11 octombrie 2024, ora 13:00, la cimitirul Eternitatea. Vei fi veşnic în inimile noastre.

Fiica Dana, nepotul Tomi cu soţia Keit, soţul Lucian cu copii Florian şi Anca

Cu inimile îndoliate, familia aduce la cunoştinţă că, în ziua de 8 octombrie 2024 a trecut în nefiinţă,

Ing. FLORIN BĂLAN.

Trupul neînsufleţit va fi depus la casa funerară Rostyl, str. Cocorilor, nr. 27. Înmormântarea va avea loc vineri, 11 octombrie 2024, la ora 14:00 la cimitirul Eternitatea. Dumnezeu să îl odihnească în pace şi lumină!

CONDOLEANŢE

Regretăm trecerea în eternitate a distinsei doamne care mi-a însoţit copilăria,

HENŢIU IOLANDA.

Suntem alături de Dana, Ţomi şi Lucian, în aceste momente grele când se despart de iubita lor mamă, bunică şi soţie. Tanti Ioli, Dumnezeu să te odihnească în pace!

Familia Fufezan

COMEMORĂRI

Se împlinesc 6 săptămâni, de când draga noastră soţie şi mamă

FURDEA FLORICA,

a plecat de lângă noi. Parastasul şi slujba de pomenire va avea loc sâmbătă 12 octombrie 2024, ora 11:00, la biserica Ortodoxă UTA.

Cu mult dor soţul şi fiul

Acum când se împlinesc 27 de ani de la plecarea dintre noi a iubitului nostru tată şi bunic

FELNACICHI ARSA (DEDI).

Îi aducem un pios omagiu, păstrându-i neştearsă amintirea. Dumnezeu să-l odihnească în pace! Recunoştinţă celor care îi ve-ţi dărui o clipă de aducere aminte!

Radmila şi Adriana

APARTAMENT 2 CAMERE

- **Închiriez apartament 2 camere,** malul Mureşului, mobilat, utilat, centrală gaz, climă, proaspăt zugrăvit, merită văzut. 0745.615.820.

APARTAMENT LA CASĂ

- **Vând apartament ultracentral,** str. Crişan, la casă, 3 camere, parter cu terasă, la cheie, poate fi folosit spaţiu comercial, 96.000 euro. Tel. 0744203945.

IMOBILE CHIRII

- **Închiriez garsonieră confort 1,** Liviu Rebreanu lângă Facultate. Tel. 0257.270.173 sau 0728.281.731.
- **Închiriez spaţiu de 52 mp,** zona Podgoria, open space, tel. 0722.293.738.

ANGAJĂRI

- **Angajăm bărbaţi serioşi, pază Arad, program 8 ore sau 12/24-12/48. Telefon 0740.130.259.**

PRESTĂRI SERVICII

- **Executăm acoperişuri,** ţiglă ceramică, tablă reparaţii ACP, renovări balcon, interioare exterioare, hidroizolaţii, placari cu amporă. 0758.490.710.
- **Executăm zidărie, tencuieli,** zugrăveli, rigips, acoperişuri, consolidări, subzidiri, renovări. 0740.696.157.
- **Firmă construcţii, renovăm,** zugrăvim scara blocului, parchetăm faianţă, seriozitate. Tel. 0754.337.238.

DIVERSE

- **Vând 4 purcei.** Tel. 0753.992.424.
- **Vând porci şi purcei,** rasa Mangaliţa şi Petrean. Tel. 0752.532.421.
- **Bioenergoterapeut**

Fac masaj biorelaxare şi vindec unele dureri: coloana, muşchi, încheieturi etc. 0756.426.358.

- **Familie serioasă întreţinem,** îngrijim bătrâni, domiciliul lor/al nostru. 0740.696.157.
- **Cumpărăm cărţi şi viniluri** din orice domeniu, vechi şi noi. Ne deplasăm gratuit oriunde în ţară şi facem plata pe loc. Tel. 0213.081.765.

CONSULTARE ASUPRA PROPUNERILOR PRELIMINARE PLAN URBANISTIC ZONAL: ACTUALIZARE PLAN URBANISTIC ZONAL PENTRU ZONA CONSTRUITĂ PROTEJATĂ, ZONA MONUMENTE PROTEJATE ARAD, APROBAT PRIN H.C.L.M. ARAD NR. 201/2014”

Amplasament: Zona Construită Protejată a Municipiul Arad
Initiator: MUNICIPIUL ARAD
Elaborator: SC TOTAL BUSINESS LAND SRL

PUBLICUL ESTE INVITAT SĂ TRANSMITĂ OBSERVATII

Asupra documentelor disponibile la sediul Primăriei Municipiului Arad, Serviciul Dezvoltare Urbană şi Protejare Monumente, camera 49 şi pe site-ul primăriei www.primariaarad.ro la sectiunea Servicii Publice, Constructii & Banca de date - Urbanism, Informarea consultarea publicului în conformitate cu prevederile Ordinului nr. 2701/2010 - Documentaţii de urbanism supuse consultării publice în etapa elaborării propunerilor, în perioada 07.10.2024 - 31.10.2024 (zilele lucrătoare) între orele: 8 00 – 1100.

Observaţiile pot fi transmise în scris la sediul Primăriei Municipiului Arad, B-dul Revoluţiei, nr. 75, Serviciul Relaţii cu Publicul sau la adresa de email registratura@primariaarad.ro până la data de 31.10.2024.

Publicul este invitat să participe la dezbaterea publică care va avea loc la sediul Primăriei Municipiului Arad, sala Regele Ferdinand, în data de 06.11.2024 ora 15.

Răspunsul la observatiile transmise va fi publicat pe pagina de internet a Primăriei Municipiului Arad şi afişat la sediul propriu în timp de 15 zile de la încheierea perioadei de consultare a publicului.

Responsabilitatea informării şi consultării publicului revine Primăriei Municipiului Arad prin: Direcţia Arhitect - Şef, Serviciul Dezvoltare Urbană şi Protejare Monumente, tel. 0257.281850, int. 229.

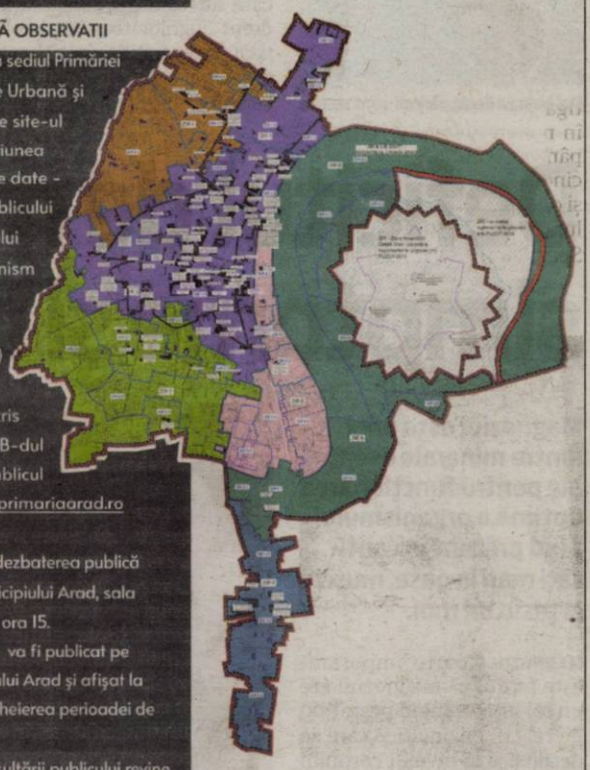

(10306 - H 6101)

Difuzare 0257/241.151

Subscrisa, **ACTIV GRUP IPURL** cu sediul în Arad, str.Tribunul Buteanu, nr.1, ap.1, lichidator judiciar al **S.A Colonia Veche – Aradul Nou**, C.F. R 1690235, debitor în dosarul nr. 3144/108/2006 aflat pe rol la Tribunalul Arad, anunţă vânzarea la licitaţie publică, deschisă, cu strigare, conform prevederilor Legii 85/2006, pentru valorificarea urmatoarelor bunuri imobile proprietatea S.A Colonia Veche – Aradul Nou:

1. Teren, evidentiat in CF 303962 ARAD in suprafata de 22.895 mp cu constructii 216 mp grajd – cad. 303962-C3 sala cazane - cad.303962-C3,locuinta muncitori – cad. 303962-C6 la pretul de **325.081** Euro,
2. Teren evidentiat in CF 354487 ARAD in suprafata de 9.203 mp la pretul de **128.842** Euro,
3. Teren evidentiat in CF 344010 ARAD in suprafata de 1570 mp , drum pietruit la pretul de **24.828 Euro**,
4. Teren evidentiat in CF 344073 ARAD in suprafata de 8,637 mp cu constructii Atelier – cad. 344073- C1 in sup de 260 mp la pretul de **276.289** Euro,
5. Teren evidentiat in CF 344070 ARAD in suprafata de 1.279 mp la pretul **de 29.545** Euro,
6. Teren evidentiat in CF 357329 ARAD in suprafata de 2660 mp cu constructii Atelier mecanic – cad. 357329-C1 in sup de 1124 mp la pretul de **97.873, Euro**,
7. Teren evidentiat in CF 344069 ARAD in suprafata de 1,492 mp la pretul de **44,909 Euro**,
8. Teren evidentiat in CF 344072 ARAD in suprafata de 1030 mp la pretul de **31,003 Euro**,
9. Teren evidentiat in CF 350905 ARAD in suprafata de 964 mp la pretul de **40.488 Euro**.

Sumele, preturile si valorile exprimate nu includ TVA si se aplica conform legislatiei in vigoare la data licitatiei.

Licitatia va avea loc in data de 17.10.2024, ora 14⁰⁰ la sediul ACTIV GRUP IPURL, situat în Arad, str.Tribunul Buteanu, nr.1, ap.1, jud.Arad.

Ofertantii care doresc sa participe la licitatie trebuie sa depuna la sediul ACTIV GRUP I.P.U.R.L., pana cel mai tarziu, cu o zi lucratoare inaintea sedintei de licitatie publica la care doresc sa participe, ora 15:00, documentele specificate in cuprinsul Caietului de sarcini, ce poate fi achizitionat pentru suma de 500lei+TVA. Pretul caietului de sarcini nu se restituie si se va achita prin virament bancar, contul unic al lichidarii deschis pe numele Societatea Agricola COLONIA VECHE, pe baza facturii comunicate de lichidatorul judiciar la solicitarea ofertantului. Garanţia pentru înscrierea la licitaţie, de 10% din valoarea de pornire, se achita prin ordin de plata in contul unic al insolventei al Societatii Agricole COLONIA VECHE. Documentele cerute pot fi comunicate la adresa email. activ_grup@yahoo.com, **pana cel mai tarziu, cu o zi lucratoare inaintea sedintei de licitatie publica la care doresc sa participe ora 15⁰⁰** (cu menţiunea că documentele în original vor fi prezentate lichidatorului judiciar în ziua şedinţei de licitaţie, în caz contrar oferta va fi descalificată).

In cazul in care bunurile nu se adjudeca la prima licitatie, aceasta se va relua în data de 24.10.2024 si data de 31.10.2024, la aceeasi ora şi acelasi loc.

Orice intrebari preliminare care se refera la bunul oferit spre vanzare vor fi adresate in scris lichidatorului judiciar la adresa acestuia email activ_grup@yahoo.com.

La transmiterea solicitarii vor fi furnizate elemente de identificare ale solicitantului (numele prenumele /denumire firma, CUI, persoana de contact, telefon, e-mail, etc.). (10304 - H 276)

Publicitate 0257/210.775 0257/280.904

(6328)

Oftamed
Servicii oftalmologice complete

Oftalmologie | Optică | Chirurgie | Laser

Dr. Turlea Magdalena
Dr. Turlea Cristian

CONSULTAŢII ÎN CONTRACT CU CAS

- Sală operaţii pentru intervenţii chirurgicale Oftamologice
- Consultaţii oftamologice, terapie laser pentru retinopatie diabetică, glaucom, retinografie, OCT
- Intervenţii chirurgicale (pentru cataractă, glaucom si afecţiuni anexe oculare)
- Optică medicală (ochelari de vedere, soare, lentile de contact)

www.oftamed.ro

Arad, str. Miron Costin bl. 9 ap. 2-3

0257 253 523 0735 520 489

INFORMARE PUBLIC

Subsemnatul BRIE GHEORGHE - MIHAI cu domiciliul în Mun. Arad, str. Mircea Vodă, nr. 32A, jud. Arad, ce intentionează să obţină de la ABA BANAT aviz de gospodarire a apelor pentru

„ÎNTOCMIRE P.U.Z. ŞI R.L.U.: ÎN VEDEREA CONSTRUIRII DE: „CLĂDIRI DE GOSPODĂRIE (FERMĂ)”

propus a fi amplasat in Extravilan Mun. Arad, Jud. Arad, C.F. nr. 363529 Arad. Această investiţie este nouă. Ca rezultat al activităţii, vor rezulta ape uzate menajere şi pluviale. Apele uzate menajere vor fi colectate în bazin etanş vidanjabil, iar apele pluviale vor fi trecute prin separator de hidrocarburi. Această solicitare de aviz este în conformitate cu prevederile Legii Apelor nr. 107/1996, cu completările şi modificările ulterioare. Persoanele care doresc să obţină informaţii suplimentare referitoare la solicitarea avizului de gospodarire a apelor pot contacta proiectantul la adresa Arad, str. Corneliu Coposu, nr. 24C. Persoanele care doresc sa transmita sugestii/observatii se pot adresa solicitantului dupa data de 10.10.2024. (10302 - H 6100)

JURNAL ARĂDEAN

Mai bolnavi decât părinţii FOTO: FREEPIK

Baby boomerii, mai bolnavi decât părinţii lor

BOLNAVI. Oamenii de știință britanici au descoperit că persoanele cu vârste cuprinse între 50 și 60 de ani sunt mai susceptibile de a fi supraponderale și mai bolnave decât erau cele născute înainte sau în timpul celui de-al Doilea Război Mondial. Experții, care au calificat constatările drept „îngrijorătoare", au avertizat că generațiile mai tinere ar putea trăi acum mai mult timp cu boli cronice și dizabilități.

32%

dintre tinerii cu vârste între 18 și 24 de ani declară că nu se simt bine din punct de vedere mental, iar 46% consideră că rețelele sociale au o influență negativă asupra sănătății lor psihice. 39% cred că petrec prea mult timp pe platforme precum Snapchat, Facebook, Instagram și X (fostul Twitter). Principalele simptome raportate de tineri includ oboseala sau insomnia, anxietatea, furia și sentimentul de izolare.

Ciocolata neagră conţine zahăr puţin FOTO: FREEPIK

Ciocolata nu cauzează acnee

CIOCOLATA. Nutriționista Anaïs Grangerac a demontat unul dintre cele mai răspândite mituri alimentare legate de consumul de ciocolată. Potrivit acesteia, ciocolata nu cauzează direct acnee. Ciocolata neagră, în special, conține puțin zahăr și nu afectează pielea. În schimb, ciocolata cu lapte și cea albă, bogate în zahăr, pot fi problematice pentru ten. A mai spus că, laptele nu este cea mai bună sursă de calciu.

Deficitul de magneziu – simptome şi dieta adecvată

Magneziul este unul dintre minerale esenţiale pentru funcţionarea optimă a organismului fiind prezent în cantităţi mari în oase, muşchi şi ţesuturi moi.

Magneziul este unul dintre minerale esen iale pentru func ionarea optimă a organismului FOTO: FAN

MAGNEZIU. Foarte important este faptul că magneziul are un rol important în peste 300 de reacții enzimatice care se derulează la nivelul corpului uman. Spre exemplu, magneziul este esențial în sinteza ADN și ARN, în funcționarea sistemului nervos, în susținerea sistemului cardiovascular, în metabolismul energetic și glucidic, în sinteza proteinelor sau în stimularea sistemului imunitar, deoarece poate contribui la prevenirea a numeroase infecții.

Menținerea unui nivel optim de magneziu în organism este deosebit de importantă deoarece carența de magneziu poate genera numeroase probleme de sănătate - de la oboseală, spasme musculare, tulburări ale somnului, până la tulburări metabolice, cardiovasculare sau neurologice. De aceea, pentru a ști dacă avem suficient magneziu, este bine să verificăm printr-o simplă analiză de sânge.

De obicei, aportul necesar de magneziu se realizează prin intermediul alimentației. Sunt însă situații în care, chiar dacă consumăm suficiente alimente, bogate în acest mineral, corpul nostru nu absoarbe necesarul zilnic. Aceste cazuri se întâlnesc în special la persoanele care suferă de diferite boli cronice precum diabet, insuficiență renală, afecțiuni ale sistemului digestiv sau boli cardiace, dar se pot regăsi și la persoanele diagnosticate cu stres cronic, (această afecțiune poate duce la pierderi mari de magneziu), sau care urmează un anumit tratament medical (în special cu diuretice).

Simptome

Lipsa unei cantități optime în organism a acestui mineral poate declanșa numeroase simptome specifice, în funcție de gradul carenței și de durata acesteia. Printre cele mai des întâlnite simptome se regăsesc: starea de oboseală și slăbiciune, tulburări de somn, spasme și crampe musculare, irascibilitate și anxietate, palpitații, tulburări digestive (indigestie, constipație, greață), slăbirea sistemului imunitar, tulburări ale metabolismului glucidic și rezistența la insulină.

Simptomele prezentate mai sus se pot regăsi și în cazul altor afecțiuni medicale, așadar pentru a avea confirmarea că ne confruntăm cu un deficit de magneziu este necesar să consultăm medicul pentru efectuarea unor investigații medicale. În cazul în care deficitul de magneziu nu este corectat, lipsa acestuia poate conduce la apariția unor probleme de sănătate majore, precum: spasme și convulsii, osteoporoza, afecțiuni cardiace (aritmii, palpitații, hipertensiune), tulburări neurologice (tremor, migrene, tulburări de memorie și dificultăți de concentrare), diabet zaharat de tip 2, tulburări psihice.

Depistarea în fază incipientă a carenței de magneziu permite administrarea unui tratament adecvat, concretizat prin administrarea unor suplimente cu acest mineral. Pentru a afla concentrația de magneziu este necesară efectuarea unor analize de laborator - magneziu seric, magneziu eritrocitar și magneziul în urină (excreția de magneziu prin urină).

Dieta sănătoasă asigură aportul de magneziu

Pentru a ne bucura de un aport suficient de magneziu în organism este bine să urmăm o dietă alcătuită din alimente bogate în vitamine și minerale. Printre alimentele bogate în acest mineral se regăsesc legumele cu frunze verzi (spanac, salată verde, kale), nucile și semințele în special migdale, alune, semințe de dovleac, susan, de floarea soarelui sau de in, fructele uscate precum prunele stafidele sau curmalele, leguminoasele: fasole, năut, mazăre linte; peștele - ton, somon, hering, cerealele integrale - ovăz, orez brun, avocado, ciocolata neagră.

Aceste alimente bogate în magneziu dar și în alți nutrienți esențiali pentru buna funcționare a organismului sunt și alimentele indicate pentru urmarea unui stil de viață sănătos, care să ne ajute în prevenirea a numeroase afecțiuni medicale.

SFATURILE LUI RELI

Aurelia Gabor

Belşug, blândeţe, lumină

Dacă ar fi să definim în câteva cuvinte binefacerile lunii octombrie, ne-am rezuma la trei: belșug, blândețe, lumină. Ar fi bine să ne bucurăm în fiecare clipă de toate acestea împreună. Soarele are o strălucire unică, blândă și caldă deopotrivă. Adevărat balsam pentru sufletul obosit de schimbări, caniculă, izolare. Acum mai mult ca niciodată vedem altfel paleta de culori a toamnei. De la verdele profund al coniferelor la galbenul intens al paltinilor sau purpuriul iederii. De câte ori avem ocazia, să lăsăm soarele să ne mângâie corpul, acest ,,medicament'' chiar și în doze modeste are efecte de nebănuit. Să nu uităm de fructe și legume, ele s-au hrănit din plin cu lumină tot anul și acum sunt la maturitate. De asemenea, sunt la ordinea zilei curele cu mere pentru reglarea greutății corporale, cele cu zarzavaturi verzi pentru întinerire, iar legumele crude pentru curățarea tubului digestiv. Orice regim alimentar, în această perioadă, are efect maxim; roadele pământului sunt proaspete purtând toată energia și substanțele nutritive în integritatea lor. Plantele medicinale de sezon le găsim din abundență în păduri și livezi: brusture, gențiană și miraculoasa cătină. Dar să nu uităm de sfatul specialiștilor înainte de a începe o cură sau o dietă! Doar ei sunt în măsură să ne ofere rețeta perfectă. Să trecem la mișcare: cules de mere, pere , struguri și gutui, se bat nucile, se admiră explozia de dalii și crizanteme care alungă nălucile iernii ce se apropie. Iubitorii de plante și deținătorii de grădini au multe de făcut. Se strâng frunzele moarte, se mută ghivecele cu flori în casă, se plantează bulbii de lalele și narcise, pomii, arbuștii și tufișurile decorative. Prinși de atâta muncă și oboseală, uităm că octombrie este luna melancoliilor, a frunzelor moarte și a zilelor care se scutură împreună cu ele, lăsând calendarul fără foi... Chiar și fără rime, natura este o poezie! Câtă vreme mai putem ieși în mijlocul ei, salutăm plecarea păsărilor migratoare care săgetează cerul cu țipete ascuțite, colindăm pe fânețe dezgolite unde se răsfață tufe de mărăcini, pe lângă liziera pădurii unde-s așternute trene regale de brândușe violete și s-a copt măceșul și păducelul. E toamnă, e Brumărel; spectacol mare de culoare și miros de must, zacuscă și dulceață. Pentru cei care stau închiși în casă ca-n carapace și nu mai ajung în natură, doar visează să-i spună pe nume scriind volume de poezii, încercând să gândească pozitiv, va trece și toamna asta... cu bine!

> Prinşi de atâta muncă şi oboseală, uităm că octombrie este luna melancoliilor

redactia.jurnalaradean@informmedia.ro

Progres pentru România, în sănătate

Ministrul Sănătăţii, Alexandru Rafila, a precizat recent că România a progresat trei locuri, la nivelul Uniunii Europene, în ce priveşte performanţa sistemului de sănătate, conform unei evaluări date curând publicităţii.

BUCUREŞTI. „Mă bucur că în urma unei evaluări care a fost dată de curând publicității - este o organizație care monitorizează performanța diverselor sisteme la nivelul Uniunii Europene - România se găsea la sfârșitul anului 2021 pe ultimul, ca performanță a sistemului de sănătate în rândul țărilor din Uniunea Europeană, iar la sfârșitul anului 2023 a progresat trei locuri și în momentul de față a depășit Bulgaria, Polonia și Letonia, în ceea ce privește valoarea performanței sistemului de sănătate. Sigur, acolo sunt analize care se bazează pe indicatori. Important este ca acest progres să ajungă și la nivelul percepției publice și al încrederii cetățenilor în autoritățile naționale și în sistemul public de sănătate", a spus Rafila, în cadrul „Bucharest Leaders' Summit: Reporting for Duty", eveniment organizat de Departamentul pentru Dezvoltare Durabilă; Asociația MediaUno și Institutul Național de Statistică.

Ministrul Sănătății a subliniat importanța continuității proiectelor și a unei viziuni care să permită dezvoltarea sistemului de sănătate într-un mod susținut.

„În momentul de față, în România, sunt în parcurs foarte multe proiecte - poate cele mai multe din istoria României - în sistemul de sănătate. Mă refer la investiții în infrastructură, plecând de la cabinetele de medicină de familie, continuând cu ambulatoriile de specialitate, construcții de spitale noi. Ele vor continua. Programul Național de Redresare și Reziliență e doar un element. Va continua cu un împrumut realizat la Banca Europeană de Investiții pentru dezvoltarea infrastructurii spitalicești, care să asigure un acces echitabil la servicii de sănătate, indiferent de domiciliul fiecărui cetățean", a mai spus ministrul.

El a menționat că investițiile vizează centrele de arși și secțiile de terapie intensivă sau cele de neonatologie. Rafila a făcut referire și la importanța atragerii resursei umane în domeniu și la rolul jucat în acest sens de către autoritățile locale și Ministerul Sănătății.

SURSA: AGERPRES

Alexandru Rafila FOTO: FAN

Vizită de stat în Danemarca

Preşedintele Islandei Halla Tomasdottir (a doua din dreapta) şi soţul Bjorn Skulason (al treilea din dreapta) vizitează State of Green la Copenhaga, Danemarca. State of Green este un parteneriat public-privat între guvernul danez, companiile relevante şi actorii din cadrul sectorul energetic. Vizita de stat islandeză este prima vizită de stat primită de cuplul regal daney şi prima vizită de stat externă pentru noul preşedinte islandez. Vizita de stat marchează legăturile istorice şi relaţia strânsă dintre Danemarca şi Islanda. FOTO: EPA

Susţine aderarea până la finalul anului

STRASBOURG. Preşedinţia ungară a Consiliului UE cere ca până la sfârşitul anului Bulgaria şi România să fie membre depline ale zonei Schengen, a declarat premierul ungar Viktor Orban în plenul Parlamentului UE, la Strasbourg, în cadrul dezbaterii priorităţilor preşedinţiei ungare.

Premierul ungar a spus că sistemul de azil nu funcţionează şi că, „dacă permitem cuiva să intre, nu mai putem să-l trimitem acasă niciodată". „Politica UE privind migraţia a eşuat, se văd consecinţele. Mai multe state membre încearcă să găsească soluţii. Migraţia ilegală şi temerile legate de siguranţă au dus la controale consolidate la frontiere", a mai spus Orban în cadrul dezbaterii.

În context, Viktor Orban a propus un sistem care să permită întâlniri la vârf între şefii de stat şi de guvern ai ţărilor membre Schengen, aşa cum s-a întâmplat cu zona euro în 2008, în timpul crizei financiare. AGERPRES

Interes din partea Egiptului

BUCUREŞTI. Egiptul este interesat de expertiza României în domeniul cercetării tehnologiei hibrizilor de floarea-soarelui, pe lângă importul de cereale, dar şi de sprijin pentru dotarea tehnologică a fermelor mici, având în vedere că în Egipt acestea predomină, se arată într-un comunicat al Ministerului Agriculturii şi Dezvoltării Rurale (MADR).

Ministrul Agriculturii, Florin Barbu, a primit, marţi, vizita omologului său din Egipt, Alaa Farouk, ministrul Agriculturii şi al Îmbunătăţirilor Funciare. Ministrul egiptean a fost însoţit de Alaa Eldin Mahmoud, director al Institutului de Cercetare a Recoltelor, şi de ES Moayad Fathallah Mohamed Eldalie, ambasador extraordinar şi plenipotenţiar al Egiptului. Alături de ministrul român al Agriculturii s-au aflat secretarii de stat Aurel Simion şi Sorin Moise, precum şi directorul general Elena Tatomir. „În cadrul discuţiilor de la sediul MADR, cei doi omologi au discutat subiecte ce vizează relaţia bilaterală dintre cele două ţări, având în vedere că atât România, cât şi Egiptul împărtăşesc interese comune în ceea ce priveşte domeniul agricol. Pe lângă importul de cereale din România, Egiptul este interesat şi de expertiza României în domeniul cercetării tehnologiei hibrizilor de floarea soarelui, al colaborării la nivel tehnic pentru adaptarea legislaţiei în privinţa facilităţilor pentru constituirea în cooperative, sprijin pentru dotarea tehnologică a fermelor mici, având în vedere că în Egipt acestea predomină. În egală măsură, oficialul din Egipt s-a arătat interesat de producţia de tractoare din România, arătându-şi aprecierea faţă de calitatea utilajelor produse în ţara noastră", se arată în comunicatul MADR.

Hibrizi de floarea-soarelui FOTO: FAN

SURSA: AGERPRES

80 de milioane pentru persoanele cu dizabilităţi

Ministrul Muncii, Simona Bucura-Oprescu, a semnat marţi, 20 de contracte de finanţare, în valoare de aproape 80 milioane de lei, pentru creşterea calităţii vieţii persoanelor cu dizabilităţi, a anunţat ministerul de resort pe propria pagină de Facebook.

Simona Bucura Oprescu FOTO: FAN

BUCUREŞTI. „Ministrul Muncii şi Solidarităţii Sociale, Simona Bucura Oprescu, a semnat astăzi, la Guvern, încă 20 contracte de finanţare pentru dezvoltarea infrastructurii sociale pentru a răspunde nevoilor de recuperare şi integrare a persoanelor cu dizabilităţi în comunitate. La eveniment au fost prezenţi şeful Cancelariei Primului-Ministru, Mihai Ghigiu, primari şi conducători de instituţii din unităţile administrativ-teritoriale beneficiare. Proiectele selectate pentru finanţare au fost depuse de autorităţi ale administraţiei publice locale şi judeţene şi vizează dezvoltarea de servicii sociale noi, prin investiţii în construcţia unor clădiri noi, la standarde nZEB şi nZEB+ (consum redus de energie), precum şi operaţionalizarea unor servicii comunitare care să sprijine strategia Guvernului de dezinstituţionalizare şi prevenire a instituţionalizării persoanelor cu dizabilităţi", se arată într-un comunicat al MMSS.

Serviciile dezvoltate prin aceste proiecte sporesc accesul persoanelor adulte cu dizabilităţi la servicii de calitate şi conduc la îmbunătăţirea calităţii vieţii şi incluziunii sociale a acestora, a arătat sursa citată. Cele 20 de proiecte vor fi finanţate prin PNRR cu suma totală de 79,04 milioane de lei (aproximativ 13,4 milioane de euro). Ca urmare a accesării de către Ministerul Muncii şi Solidarităţii Sociale (MMSS) a axelor de finanţare prin PNRR, în total, sunt finanţate 94 centre de zi pentru persoane cu dizabilităţi, cu o valoare totală de 35 milioane de euro. Astfel, numărul total de beneficiari sprijiniţi prin implementarea acestor proiecte este de aproximativ 8.500 persoane cu dizabilităţi, a mai precizat Ministerul Muncii. „Reformarea sistemului de asistenţă socială în România a început anul trecut ca răspuns la nevoia de schimbare a mecanismului de funcţionare, a principiilor şi modului în care se pot acorda servicii pentru cei aflaţi în nevoie. Reformele nu îşi ating cu adevărat scopul decât dacă sunt însoţite de investiţii relevante, care să răspundă nevoilor reale ale cetăţenilor. Prin semnarea celor 20 de noi contracte de finanţare pentru dezvoltarea serviciilor sociale comunitare destinate persoanelor cu dizabilităţi, peste 1.800 de persoane vulnerabile vor beneficia în mod direct de servicii sociale de calitate. Finanţarea acestor servicii marchează continuarea implementării efective a angajamentelor asumate de Guvernul României în cadrul reformei majore a asistenţei sociale. Resursele pe care le investim nu sunt doar bani sau ziduri; ele reprezintă un angajament de a transforma vieţi, construim un ţesut social de sprijin. Reforma înseamnă schimbare, iar oamenii sunt deseori reticenţi la schimbare. Însă orice îmbunătăţire a unui sistem, a unor măsuri, aduce după sine invariabil şi încrederea", a declarat Simona Bucura-Oprescu, citată în comunicat. SURSA: AGERPRES

INFORMARE

Aceasta informare este efectuată de SC FINTINELE AGROFARM SRL, comuna SEMLAC, Str. SEMLAC, Nr. 1393, judeţ ARAD, TEL.: 0745 156 609; reprezentant Radu Brebenaru; CUI: 30250874; Nr. Înmatriculare: J02/591/2012; ce intenţionează sa solicite de la SGA ARAD aviz de gospodărire a apelor pentru desfăşurarea activităţilor specific in cadrul investitiei: **"INTOCMIRE DTAC PENTRU FORAJ PUT PENTRU APA", SAT SANPETRU GERMAN, COMUNA SECUSIGIU, JUD. ARAD.** Persoanele care doresc sa transmită observaţii, sugestii şi recomandări se pot adresa solicitantului sau la adresa sediul social mentionat mai sus.

(10266 - H 6078)

INFORMARE

Această informare este efectuată de: ADMINISTRATIA BAZINALA DE APA CRISURI, cu sediul in Oradea, str. Ion Bogdan nr. 35, jud. Bihor, tel 0259443892 ce intenţionează să solicite de la Administratia Nationala APELE ROMANE aviz de gospodărire a apelor pentru proiectul **„Îmbunătăţirea condiţiilor de funcţionare în siguranţă a Acumulării Ghigher, Jud. Arad, amplasat in loc Seleus si Zarand"**, jud. Arad.

Această investiţie este NOUA.

Această solicitare de aviz este conformă cu prevederile Legii apelor nr. 107/1996, cu modificările şi completările ulterioare.

Persoanele care doresc să obţină informaţii suplimentare cu privire la solicitarea avizului de gospodărire a apelor pot contacta solicitantul de aviz la adresa menţionată.

Persoanele care doresc să transmită observaţii, sugestii şi recomandări se pot adresa solicitantului, după data de 11.10.2024. (10309 - H 6106)

INFORMARE

Această informare este efectuată de: ADMINISTRATIA BAZINALA DE APA CRISURI, cu sediul in Oradea, str. Ion Bogdan nr. 35, jud. Bihor, tel 0259443892 ce intenţionează să solicite de la Administratia Nationala APELE ROMANE aviz de gospodărire a apelor pentru proiectul **„Îmbunătăţirea condiţiilor de funcţionare în siguranţă a Acumulării Sicula, Jud. Arad, amplasat in loc Sicula"**, jud. Arad

Această investiţie este NOUA.

Această solicitare de aviz este conformă cu prevederile Legii apelor nr. 107/1996, cu modificările şi completările ulterioare.

Persoanele care doresc să obţină informaţii suplimentare cu privire la solicitarea avizului de gospodărire a apelor pot contacta solicitantul de aviz la adresa menţionată.

Persoanele care doresc să transmită observaţii, sugestii şi recomandări se pot adresa solicitantului, după data de 11.10.2024. (10310 - H 6107)

Grădiniţa cu program prelungit **Furnicuţa Arad** organizează concurs pentru ocuparea unui post de

SPALATOREASA

de la Grădiniţa cu program prelungit Furnicuţa Arad, pe perioadă nedeterminată, 0,25 norma

Perioada de înscriere şi depunere a dosarelor: 21.10.2024 - 25.10.2024

CERINŢE: 1.Curs de igiena; 2.Studii : generale; 3.Vechime în muncă necesară ocupării postului: minim 1 an; 4.Cetăţenia română, cetăţenie a altor state membre ale Uniunii Europene sau a statelor aparţinând Spaţiului Economic European şi domiciliul în România; 5.Cunosc limba română, scris şi vorbit; 6.Au vârsta minimă reglementată de prevederile legale; 7.Au capacitate deplină de exerciţiu; 8.Au o stare de sănătate corespunzătoare postului pentru care candidează, atestată pe baza adeverinţei medicale eliberate de medicul de familie sau de unităţile sanitare abilitate; 9.Indeplinesc condiţiile de studii şi după caz, de vechime pentru care candidează ; 10.Nu au fost condamnate definitiv pentru săvârşirea unei infracţiuni contra umanităţii, contra statului ori contra autorităţii, de serviciu sau în legătură cu serviciul, care împiedică înfăptuirea justiţiei, de fals ori a unor fapte de corupţie sau a unei infracţiuni săvârşite cu intenţie, care ar face-o incompatibilă cu exercitarea funcţiei, cu excepţia situaţiei în care a intervenit reabilitarea.

DOSARUL DE ÎNSCRIERE VA CUPRINDE: b) cerere de înscriere la concurs adresată conducătorului unităţii; c) copia actului de identitate; d) copia actelor de studii; e) copia carnetului de muncă, raport REVISAL h) adeverinţă medicală care sa ateste starea de sănătate corespunzatoare eliberată cu cel mult 30 zile anterior desfăşurării concursului de către medicul de familie sau de către unităţile sanitare abilitate; i) dosar cu şină.

Actele prevăzute la lit. c), d), e) vor fi prezentate şi în original în vederea verificării conformităţii copiilor cu acestea.

Dosarele se pot depune zilnic, între orele 09-12 (luni-vineri) la secretariatul Grădiniţei P.P. Furnicuţa, cu sediul in loc. Arad, str. Constantin Brâncuşi, nr. FN, jud. Arad (ultima zi de depunere a dosarelor este 25.10.2024.

SELECŢIA DOSARELOR DE ÎNSCRIERE: 29.10.2024

Data, ora şi locul desfăşurării: 30.10.2024, ora 10 la sediul Grădiniţei P.P. Furnicuţa, cu sediul in loc. Arad, str. Constantin Brâncuşi, nr. FN, jud. Arad

Bibliografia si alte relatii suplimentare se pot obtine la nr. 0771 540 566.

(10308 - H 6105)

1. Informaţii generale privind concedentul, în special denumirea, codul fiscal, adresa, numărul de telefon, telefax şi/sau adresa de e-mail ale persoanei de contact: COMUNA VÂRFURILE ; Codul fiscal: 3520334; Comuna Vârfurile, Str. Primăriei, nr. 286, jud. Arad, Numărul de telefon : 0257/318501; fax: 0257/318506; E -mail: consvarfurile@gmail.com
2. Informaţii generale privind obiectul concesionării, în special descrierea şi identificarea bunului care urmează să fie concesionat: compus din construcţia in suprafata de 163,5 m.p., cu nr.cadastral 301503-C1 înscris sub A1.1 din CF 301503 Vârfurile, nr. Cad. 301503, ce aparţine domeniului public al Comunei Vârfurile, judeţul Arad, conform caietului de sarcini, HCL 51/28.08.2024 şi temeiului legal: O.U.G. 57/03.07.2019.
3. Informaţii privind documentaţia de atribuire: se regăsesc în caietul de sarcini.
   - 3.1. Modalitatea sau modalităţile prin care persoanele interesate pot intra în posesia unui exemplar al documentaţiei de atribuire: la cerere, de la sediul instituţiei, Compartimentul Registratura Comunei Vârfurile
   - 3.2. Denumirea şi adresa serviciului/compartimentului din cadrul concedentului, de la care se poate obţine un exemplar din documentaţia de atribuire:
   Se poate obţine de la Compartimentul Registratura din cadrul Comunei Vârfurile, comuna Vârfurile, strada Primariei, nr. 286, judeţul Arad.
   - 3.3. Costul şi condiţiile de plată pentru obţinerea acestui exemplar:10 lei / exemplar, se achită numerar la casieria Comunei Vârfurile.
   - 3.4. Dată limită privind solicitarea clarificărilor: 23.10.2024, ora 12.00.
4. Informaţii privind ofertele:
   - 4.1. Data limită de depunere a ofertelor: 31.10.2024, ora 10.00
   - 4.2. Adresa la care trebuie depuse ofertele: Comuna Vârfurile, Compartimentul Registratura, comuna Vârfurile, strada Primăriei, nr. 286, judeţul Arad.
   - 4.3. Numărul de exemplare în care trebuie depusă fiecare ofertă: se depun într-un singur exemplar
5. Data şi locul la care se va desfăşura sedinţa publică de deschidere a ofertelor: 01.11.2024, ora 12.00, la sediul Comunei Vârfurile, comuna Vârfurile, strada Primăriei nr. 286, judeţul Arad.
6. Denumirea, adresa, numărul de telefon, telefax şi/sau adresa de e-mail ale instanţei competente în soluţionarea litigiilor apărute şi termenele pentru sesizarea instanţei: Tribunalul Arad, Secţia de Contencios Administrativ. Adresa este: Bd. Vasile Milea nr. 2, Arad, jud.Arad, telefon 0257/253630, fax 0257/256484, e-mail: tr-arad-reg@just.ro.
7. Data transmiterii anunţului de licitaţie către instituţiile abilitate, în vederea publicării: 09.10.2024

(10307 - H 6104)

Donja Jablanica, izolat de restul ţării FOTO: EPA

Morţi şi dispăruţi în Bosnia şi Herţegovina

JABLANICA. Bilanțul inundațiilor și alunecărilor de teren din Bosnia și Herțegovina s-a înrăutățit la 22 de morți, în timp ce echipele de salvare continuă să caute șase persoane dispărute. Din cauza noilor ploi abundente așteptate, Protecția Civilă a dispus marți seara evacuarea imediată a cetățenilor din regiunile Jablanica și Konjic, cele mai afectate de inundațiile de vineri. Inundațiile și alunecările de teren care au lovit țara vineri au luat drumuri, căi ferate și poduri, tăind multe zone populate de restul țării. Donja Jablanica, situat la aproximativ 70 de kilometri sud-vest de Sarajevo, a fost izolat de restul țării. Satul a fost îngropat sub noroi, pietre și alunecări de teren, inclusiv resturi de granit de la o carieră din apropiere, cu case distruse și vehicule avariate. Guvernul Federației Croato-Musulmane a declarat starea de dezastru natural și a stabilit vineri un sediu de criză. Mecanismul UE de Protecție Civilă a fost, de asemenea, activat.

Marți, guvernul de la Sarajevo a fost proclamat zi de doliu pe teritoriul național din cauza inundațiilor catastrofale.

SURSA: AGERPRES

Nobel-ul pentru Chimie

STOCKHOLM. Premiul Nobel pentru Chimie 2024 a fost atribuit cercetătorului american David Baker, de la Universitatea din Washington, pentru designul computațional al proteinelor și britanicilor Demis Hassabis și John Jumper, cercetători în cadrul Google Deepmind, pentru predicția structurii proteinelor, conform comunicatului Comitetului Nobel de miercuri, de la Stockholm.

David Baker a primit jumătate din premiu, iar Demis Hassabis și John Jumper își împart cealaltă jumătate. Premiul Nobel pentru Chimie 2024 a fost dedicat proteinelor, ingenioasele instrumente chimice care susțin viața.

David Baker a reușit în misiunea considerată aproape imposibilă de a construi tipuri cu totul noi de proteine, unele dintre ele cu funcții noi, iar Demis Hassabis și John Jumper au dezvoltat un model AI care a rezolvat o problemă veche de 50 de ani: predicția structurilor tridimensionale complexe a proteinelor dintr-o secvență de aminoacizi. Aceste descoperiri au un potențial enorm pentru știință dar și pentru diferite industrii.

SURSA. AGERPRES

Fan la concert
Cățelul Whim poartă o pălărie roz de cowboy, costumat înaintea unui concert al lui Taylor Swift în Liverpool. FOTO: EPA

150 ani de impresionism

AMSTERDAM. Muzeul Van Gogh din Amsterdam se pregătește să dezvăluie pentru public lucrări semnate de Monet, Degas și Cezanne pentru a marca cea de-a 150-a aniversare a mișcării impresioniste și a pătrunderii sale subversive pe scena artistică olandeză, informează AFP. Retrospectiva „Vive l'impressionnisme! Masterpieces from Dutch collections" conține aproximativ 100 de opere de artă, printre care figurează tablouri precum „Champ de coquelicots", de Claude Monet, și „L'Arc-en-ciel, Pontoise", de Camille Pissarro. Centrată pe reprezentarea caracterului efemer al luminii și pe impactul ei asupra culorilor și formelor, mișcarea impresionistă a reprezentat o veritabilă revoluție artistică în momentul apariției sale, la începutul secolului al XIX-lea, la Paris.

Preferințele artiștilor olandezi gravitau pe atunci în jurul reprezentărilor conservatoare, culorile întunecate dominând operele artistice. Această retrospectivă va avea loc în perioada 11 octombrie 2024 - 26 ianuarie 2025. **SURSA: AGERPRES**

Impresioniştii FOTO: EPA

Taylor Swift, 7 nominalizări

MANCHESTER. Cântăreața americană Taylor Swift a primit cele mai multe nominalizări - șapte - la ediția din acest an a galei MTV Europe Music Awards (MTV EMA).

Nominalizările la MTV EMA 2024 au fost anunțate marți. Cea de-a 30-a ediție a acestei gale va avea loc în sala de spectacole Co-op Live din Manchester pe 10 noiembrie și va fi televizată. Fanii vor putea să urmărească gala și pe platforma de streaming Paramount+ începând din 12 noiembrie.

Pentru al doilea an consecutiv, Taylor Swift a primit cele mai multe nominalizări la aceste premii, urmând să concureze la șapte categorii, inclusiv la categoriile „cel mai bun artist", „cea mai bună colaborare" („Fortnight", alături de Post Malone), „cel mai bun artist pop" și „artistul cu cei mai mulți fani".

Taylor Swift FOTO: EPA

Începând de marți, 8 octombrie, fanii vor putea să își voteze artiștii preferați și cântecele preferate până pe 6 noiembrie. În plus, fani din 23 de regiuni ale lumii vor putea să voteze pentru desemnarea câștigătorilor în categoriile dedicate artiștilor regionali. Câștigătorul premiului „cel mai bun videoclip" va fi stabilit de MTV. **SURSA: AGERPRES**

Se lansează „Disclaimer"

LOS ANGELES. Doi artiști premiați cu Oscar, regizorul Alfonso Cuaron și actrița Cate Blanchett, au declarat că noul serial TV la care au colaborat recent, „Disclaimer", este țesut în jurul unor personaje care provoacă telespectatorii să își suspende obiceiul de a-i judeca foarte repede pe oameni. Serialul „Disclaimer", un thriller psihologic cu șapte episoade, se bazează pe romanul omonim publicat de Renee Knight în 2015 și a fost creat, scris, regizat și produs de Alfonso Cuaron, regizorul unor filme precum „Gravity" și „Roma". Telespectatorii vor face cunoștință cu personajul interpretat de Cate Blanchett, Catherine Ravenscroft, o respectată autoare de documentare, prezentată într-un moment de criză, după ce primește o carte ce detaliază secrete întunecate din trecutul ei. **SURSA: AGERPRES**

Kline şi Blanchett FOTO: EPA

Evelyn
Pasionată de muzică şi lectură FOTO: OVI D. POP

A cucerit „optmiarii" la doar 18 ani

Un nepalez este cel mai tânăr alpinist care a cucerit toate cele 14 vârfuri din munţii cu peste 8.000 m atitudine (denumiţi „optmiari").

KATHMANDU. Un nepalez în vârstă de 18 ani a devenit miercuri cel mai tânăr alpinist din istorie care a cucerit toate cele 14 vârfuri de peste 8.000 de metri altitudine din lume, după ce a urcat și pe vârful Shisha Pangma (China), conform unui anunț al echipei sale, transmite AFP.

Nima Rinji Sherpa „a atins vârful în această dimineață", a anunțat tatăl său, Tashi Sherpa. „S-a antrenat foarte bine și era încrezător că o poate face", a adăugat el.

Cucerirea celor 14 cele mai înalte vârfuri din lume, situate în masivele Himalaya și Karakorum este considerată drept „Graalul" alpinismului.

După italianul Reinhold Messner în 1986, doar 50 de alpiniști au reușit această performanță. Peste 20 de alpiniști s-au adunat în acest sezon de escaladare în tabăra de bază a vârfului Shisha Pangma (8.027), din provincia chineză Tibet, cu dorința de a adăuga acest vârf pe lista celor 14 de peste 8.000 de metri pe care au urcat.

„Acest vârf nu este doar punctul culminant al călătoriei mele personale, ci și un omagiu adus tuturor șerpașilor care au îndrăznit să viseze dincolo de limitele care ne-au fost impuse în mod tradițional", a declarat Nima Rinji Sherpa.

„Muntele înalt este mai mult decât o muncă, este o mărturie a puterii noastre, a rezistenței și a pasiunii noastre", a continuat tânărul ce provine dintr-o familie de șerpași care a creat cea mai mare companie de alpinism din Himalaya.

Nima Rinji Sherpa și-a început aventura de cucerire a celor 14 vârfuri în august 2022, la vârsta de 16 ani, când a escaladat muntele Manaslu din Nepal, care cu altitudinea de 8.163 de metri este al 8-lea din lume.

Precedentul cel mai tânăr alpinist care a reușit să urce pe toate cele 14 vârfuri de peste 8.000 de metri este nepalezul Mingma Gyabu „David" Sherpa, care a reușit această performanță în 2019, la vârsta de 30 de ani.

„Este un moment de mândrie pentru țara noastră" a declarat pentru AFP președintele Asociației nepaleze a alpiniștilor, Nima Nuru Sherpa. „Nima s-a eliberat de toate stereotipurile, succesul său arată că totul este posibil cu o hotărâre puternică", a adăugat el. Alpiniștii nepalezi - cei mai mulți dintre ei din văile Muntelui Everest - au fost de multă vreme considerați „furnicuțele alpinismului", fiind responsabili pentru transportul echipamentului și echiparea rutelor de ascensiune către vârfurile Himalaya pentru mulți alpiniști străini.

În 2021 o expediție de alpiniști nepalezi a reușit prima ascensiune hibernală a vârfului K2 pakistanez, aflat în masivul Karakorum, cel de-al doilea vârf din lume - 8.611 m. Acest vârf a fost supranumit Muntele Sălbatic după ce un alpinist american, George Bell, care a participat la o expediție din 1953, observa că „acest munte încearcă să te ucidă". Deși pe locul doi după Everest, K2 este de mult timp cel mai mortal vârf pentru alpiniști. Înainte de 2021, în medie, 1 alpinist murea la fiecare 4 care atingeau vârful, ceea ce face cu atât mai extraordinară reușita expediției nepaleze în condiții de iarnă.

SURSA: AGERPRES

A atins şi al 14-lea vârf de peste 8.000 de metri FOTO: EPA

Nima Nuru Sherpa FOTO: EPA

FONDAT 1989, APARE LA ARAD, E-MAIL: REDACTIA.JURNALARADEAN@INFORMMEDIA.RO; PUBLICITATE.JURNALARADEAN@INFORMMEDIA.RO

JURNAL ARĂDEAN

Dan Moraru a primit Titlul de Excelenţă în Sport de la preşedintele FR Baschet

PAGINA 9

Sorin Haiduc şi meritul pentru Învăţământ în grad de Comandor acordat Colegiului Naţional „Preparandia – Dimitrie Ţichindeal”

PAGINA 10

VINERI
11 OCTOMBRIE 2024
ANUL XXXVI, NR. 9677
12 PAGINI - 5 LEI

19° Temperaturile se vor situa între 8 şi 19 grade. Vântul va sufla cu 11 km/h.

DIMINEAŢA | AMIAZA | SEARA

Gaiul se opune blocurilor

Asociaţia Gai – Cartierul Nostru contestă, din nou, oportunitatea construirii de blocuri între casele din cartier.

ARAD. Asociaţia Gai - Cartierul Nostru (AGCN) a declarat război unui nou dezvoltator imobiliar care doreşte să construiască un ansamblu rezidenţial de locuinţe în cartierul de case. Nu este prima dată când găienii, prin asociaţia constituită pentru a le reprezenta interesele, se opun unei astfel de iniţiative. În luna februarie a acestui an, asociaţia a iniţiat o petiţie de strângere de semnături după ce un dezvoltator imobiliar şi-a făcut publică intenţia de elaborare a unui PUZ în vederea realizării unui proiect imobiliar de amploare, vizavi de RAR, între străzile Fântânii şi Faurilor, cu blocuri pe 13 şi 10 niveluri.

De data aceasta, este vorba despre un ansamblu rezidenţial D+ P + 5E + Et. + E.r. si D+ P + 3E, al cărui beneficiar este THRUST HOLZHAUSE S.R.L., conform studiului de oportunitate depus în vederea elaborării P.U.Z. şi R.L.U. Construcţia va avea la nivelul parterului funcţiuni complementare (spaţiu comercial/servicii) şi parţial apartamente, iar cele 3, respectiv 5 etaje şi etajul retras va avea şi un restaurant.

Prima reacţie a celor din Gai a venit pe pagina de Facebook a asociaţiei: „Aşa cum ne-am obişnuit în ultimul timp, tot mai mulţi investitori doresc să autorizeze în cartierul Gai construcţia de blocuri. Asociaţia Gai - Cartierul Nostru, prin intermediul avocaţilor şi al echipei de arhitecţi se opune unor astfel de proiecte. Azi au fost depuse obiecţiile pentru a bloca studiul de oportunitate pentru acest proiect. Gaiul trebuie să rămână un cartier de case! Investitorii pot să construiască case! Azi poate nu e despre curtea vecinului tău unde poate mâine cineva doreşte un bloc, dar azi este despre cei care sunt afectaţi direct, şi care nu au construit/mutat în cartier ca să fie priviţi de la balconul blocului din curtea vecină!”. /P.3

Ioana Ancuţa Popoviciu FOTO: FAN

Judecătoarea, suspendată

ARAD. Ioana Ancuţa Popoviciu, care a fost ani de zile magistrat la Judecătoria Ineu, a fost suspendată din magistratură pentru trei luni de zile. Totul, datorită neglijenţei cu care a tratat dosarul „2 Mai”. /P.10

Mandatul lui Cionca, validat

ARAD. Tribunalul Arad a validat mandatul lui Iustin Cionca, preşedintele Consiliului Judeţean Arad. Este cel de al treilea mandat al lui Cionca în fruntea instituţiei. /P.4

Ambalaje nereutilizabile FOTO: FAN

Regulament local pentru ambalaje

ARAD. CLM a aprobat Regulamentul local privind emiterea avizului de amplasare pentru staţiile de încărcare şi echipamentele de prelucrare a ambalajelor. /P.4

Vizită în viitorul hub cultural

Fostele clădiri ale fabricii de automobile MARTA, de pe Calea Aurel Vlaicu, au fost vizitate, joi, de reprezentanţi ai municipalităţii şi reprezentanţi ai presei. Autorităţile au transmis că transformarea fostelor hale industriale şi a fostei clădiri administrative a fabricii în spaţii destinate sectorului cultural este tot mai aproape, urmând să se semneze un contract de finanţare pentru o parte din lucrări. /P.4 FOTO: KRISTIAN VARJASI

Se deschide ARJOB, târgul locurilor de muncă!

Cea de a noua ediţie a târgului locurilor de muncă ARJOB se va desfăşura vineri şi sâmbătă la Teatrul „Ioan Slavici”. Nu rataţi cel mai important târg al locurilor de muncă!

ARAD. Timp de două zile cei mai importanţi angajatori din judeţ şi regiune vin la ARJOB! Târgul locurilor de muncă organizat de Jurnal arădean şi aradon.ro s-a impus ca fiind unul dintre cele mai importante evenimente dedicate pieţei muncii din judeţul Arad. Acum, ARJOB a ajuns la cea de a noua ediţie şi vine în faţa arădenilor cu o ofertă cât se poate de atractivă.

„Provocarea ARJOB este şi de partea companiilor, care vin cu prezentări interactive, cu standuri tehnologizate şi care încearcă să îşi atragă forţa de muncă disponibilă pe piaţă printr-o abordare deschisă. Fără doar şi poate, găsirea unui loc de muncă ideal nu este uşoară, dar aşa cum am spus-o şi până acum, la ediţiile anterioare, târgul este o şansă pentru a lua pulsul pieţei muncii şi pentru a cunoaşte îndeaproape companiile angajatoare”, a transmis Cristian Sulinţan, manager publicitate Jurnal arădean.

Partenerul instituţional al evenimentului- Agenţia pentru Ocuparea Forţei de Muncă Arad - va fi gata să ofere consultanţă şi sfaturi celor aflaţi în căutarea unei slujbe. Târgul ARJOB va avea următorul program: vineri, 11 octombrie, 10:00 -18:00 şi sâmbătă, 12 octombrie, 10.00 - 16:00. **JA-A.P.**

Bizoni în expoziţie

Parcarea maşinilor în spatele clădirii Clubului Voinţa din parcul de pe malul Mureşului a devenit istorie. Dacă mai deunăzi autoturismele parcate (neregulamentar, desigur) erau mai... ascunse, acum pare că bizonii parcă s-au organizat într-o adevărată expoziţie la marginea zonei de promenadă, lângă localul din vecinătatea clubului. Vizibilitatea e foarte bună, îi invităm chiar şi pe oamenii legii să o verifice.

FOTO: DIANA DUŢU

Astăzi publicăm suplimentul de programe TV pentru perioada dintre 12 şi 18 octombrie 2024. Se difuzează gratuit.

ULAL contestă noile reglemntări

ARAD. ANRE a stabilit noi cote ale consumului de încălzire alocat părţilor comune indivize din condominii, ULAL Arad considerând că sunt excesive, consumatorii din Arad urmând să fie direct afectaţi. /P.3

Hoţ condamnat la 4 ani de închisoare

ARAD. Doi bărbaţi au furat o autoutilitară încărcată cu scule, în timp ce şoferul acesteia se afla în secţia de poliţie din Pâncota. Întâmplarea s-a petrecut în martie 2023, însă abia acum cei doi au fost condamnaţi. /P.10

Alexandru Meszar FOTO: FAN

„Nu există risc de depunctare”

ARAD. În ultimele zile, unele publicaţii au inclus UTA pe o listă a echipelor cu datorii la bugetul de stat, care ar urma să fie depunctate. Alexandru Meszar, omul numărul unu din clubul fanion al Aradului, dă asigurări că UTA are un certificat fiscal imaculat. /P.9

Remember: 11 octombrie

1885 S-a născut François Mauriac, scriitor francez (d. 1970)

1908 S-a născut scriitorul și publicistul Alexandru Sahia (d. 1937)

1911 S-a născut tenorul Ion Dacian (d. 1981)

1913 S-a născut poeta și prozatoarea Eugenia Adams-Mureșanu

1914 Ferdinand I, nepotul și succesorul lui Carol I de Hohenzollern, a depus jurământul ca suveran al României

1924 S-a născut istoricul literar Ion Rotaru (d. 2006)

1929 S-a născut Olga Tudorache, actriță română de teatru și film

1938 S-a născut Dan Pița, regizor și scenograf român

1939 Președintele american Franklin Delano Roosevelt a primit o scrisoare din partea lui Albert Einstein, cu privire la amenințarea reprezentată de armele nucleare

Trevor Donovan FOTO: FACEBOOK

1956 S-a născut Catrinel Dumitrescu, actriță română de teatru și film

1963 A murit șansonetista Edith Piaf (n. 1915)

1968 NASA lansează cu succes în spațiu Apollo 7, prima navetă cu echipaj uman

1978 S-a născut actorul **Trevor Donovan**

1984 Astronautul Kathryn D. Sullivan devine prima femeie care face o călătorie în spațiu cosmic

Întreruperi de curent

Vineri, 11 octombrie 2024. În județ – h. 9:00 – 17:00 – Pescari, Feniș, Valea Mare, Șimand (p), Pecica, Adea (p), Susag (p),
În municipiu – h. 9:00 – 17:00 – str. Șezătorii, A. Purice, G Bruno, I. Cosânzeana, Hașdeu, Mușetel, Soculuі, N. Oncu, I. Felea, C. Brâncoveanu, I. Fluieraș, Baba Novac, C-tin Brâncuși.

Sănătate

• **CABINET GINECOLOGIC:** Cabinet ginecologic Arad, B-dul Decebal 11 (lângă Hotel Aradul), chiuretaj medicamentos, eco 4 D, test PAP.TEL: 0770823850, 0723643581

• **Policlinica DR. TURCIN, oferă:** Cardiologie (EKG, Ecografie cardiacă, Doppler vascular, Holter EKG și TA, Test de efort), Oftalmologie (chirurgie pol anterior; CV computerizat; optică medicală), **NOU–OZONOTERAPIA,** ORL (videoendoscopie), Pneumologie, Neuropsihiatrie, Medicină de familie, Ecografii generale. **Telefon: 0257/285510, www.policlinica-turcin.ro**

• **Farmacia GLYKON–UTA,** Bl U 6 (vis-a-vis de biserica în construcție). Deschis zilnic: luni-vineri 07.00 -21.00 sâmbătă și duminică 08.00-18.00. **Telefon: 0257/241197.**

Sudoku

REGULI: În fiecare bloc sunt câteva cifre între 1 și 9, stabilite dinainte. Acestea trebuie completate cu cifrele lipsă, în așa fel încât fiecare număr să figureze o singură dată. De asemenea, cifrele de la 1 la 9 trebuie să figureze o singură dată atât pe rândurile orizontale cât și pe coloanele verticale ale celor nouă blocuri luate împreună.

ÎNCEPĂTORI

1	2							7
9		4						3
			6		3		4	
		9	4			1	6	
8				1				
	6	8				5	9	
		3						
			7	9	2			

AVANSAȚI

			4	5	7			3
6				2			5	
	1							2
	8	5	6		1			
			8	9				
	3							
		7	3		4		6	
	4			6		9		
							7	

Soluțiile jocurilor din numărul precedent:

ÎNCEPĂTORI

9	8	4	1	2	6	5	3	7
2	1	7	8	5	3	6	4	9
6	5	3	9	7	4	8	2	1
3	9	5	7	4	1	2	6	8
4	6	1	5	8	2	9	7	3
7	2	8	6	3	9	1	5	4
5	7	2	4	1	8	3	9	6
1	4	9	3	6	5	7	8	2
8	3	6	2	9	7	4	1	5

AVANSAȚI

7	2	9	6	1	4	8	3	5
4	6	1	5	3	8	9	2	7
8	3	5	9	2	7	6	4	1
3	8	7	1	6	5	4	9	2
2	1	6	3	4	9	5	7	8
9	5	4	8	7	2	1	6	3
6	4	8	2	5	3	7	1	9
5	7	3	4	9	1	2	8	6
1	9	2	7	8	6	3	5	4

Rețeta zilei

Tartă cu mere și müsli

INGREDIENTE. 450 g făină de grâu (tip 405), 250 g unt, 150 g zahăr, 1 ou (mărimea M), 1 praf sare, 100 g stafide, 30 ml rom, 1 portocală bio, 3 mere acrișoare, 100 g pastă de marțipan, 140 g müsli, crocant cu mieре și nuci, 1 linguriță scorțișoară măcinată, 1 lingură pudră de budincă cu gust de vanilie.

MOD DE PREPARARE. Se frământă 300 g făină, 150 g unt, 75 g zahăr și oul pentru a obține un aluat neted și se lasă să se odihnească la frigider cel puțin 1 oră, învelit în hârtie de copt. Se înmoaie stafidele în rom timp de cel puțin 1 oră - preferabil peste noapte.

Se spală portocala cu apă fierbinte, se usucă, se rade fin coaja și se stoarce sucul. Se curăță merele și se scot semințele, se taie cubulețe de 2 cm și se stropesc cu 2 linguri de suc de portocale.

Se rupe marțipanul, se amestecă cu stafidele înmuiate în rom, coaja de portocală, cubulețele de mere, 40 g de müsli, scorțișoara și pudra de budincă cu gust de vanilie.

Se frământă restul de müsli, unt, zahăr și făină în firimituri și se pun la rece. Se preîncălzește cuptorul la 180 de grade în partea superioară/inferioară (160 de grade de convecție).

Se întinde aluatul în formă rotundă, pe o suprafață de lucru pudrată cu făină la o grosime de 0,5 cm, se pune într-o formă de tartă (26 cm diametru) tapetată cu hârtie de copt și se formează la aceasta o margine de aprox. 3 cm.

Aluatul se înțeapă de mai multe ori cu o furculiță, se așază amestecul de mere deasupra, se pun deasupra firimiturile și se coace pe cea mai joasă șină din cuptor, timp de aproximativ 45 de minute, până se rumenește. Tarta se lasă să se răcească puțin, apoi se taie în bucăți și se servește cu înghețată K-Favourites cu mieре și alune, după gust. **POFTĂ BUNĂ!**

Pentru mai multe rețete intră pe www.culinar.ro

Citire apometre

Vineri, 11.10.2024. Zrenjanin, Patria, Calea Romanilor, Haiducilor, Eroul Necunoscut, Piața Traian, Piața Arenei, Moților, Triumfului, Labirint, Toth Șandor Clopoțeilor, Hunedoarei, Sibiului, St. 110KW-TEBA, Andrei Șaguna, Barbu Lăutaru, Faleza Sud, Minervei, Pionierilor, Zorilor, Mărgăritar, Tunarilor, Dr. Ioan Suciu, Mucius Scaevola, Spătarul Borcea, Ghica Vodă, Șelimbăr, Calea Radnei, Splaiul Mureșului, P-ța Romană - M. Scaevo, Reșiței, Ialomiței, Mihail Kogălniceanu, Blanduziei, Olimpiadei, Piața George Enescu, B-dul G. Dragalina, General Vasile Milea, Gheorghe Lazăr, SP. Toth Șandor, Teiului, Ion Vidu, B-dul Decebal, Paris, Dacilor, Unirii, Călugăreni, Romei, 9 Mai, W.A. Mozart, Nicolae Bălcescu, Nicolae Grigorescu, Ion Andreescu, Piața Luther, Splaiul Mureșului, Bibici Margareta, 1 Decembrie 1918, Bistriței, B-dul Revoluției.

Piețe și târguri

Astăzi este zi de piață la Ineu, Lipova, Covăsânț, Mișca, Moneasa, Șepreuș, Șimand, Vladimirescu, Șeitin. **Tot astăzi se organizează târguri săptămânale la** Ineu, Șepreuș, Șimand.

Sâmbătă este zi de piață la Chișineu-Criș, Lipova, Pâncota, Felnac, Grăniceri, Hălmagiu, Moneasa, Pecica, Vărșand, Socodor, Vladimirescu, Zimandu Nou, Covăsânț. **Târguri săptămânale se desfășoară astăzi la** Lipova, Pâncota, Hălmagiu, Moneasa.

Horoscop

BERBECUL (III.21.-IV.20.)
Această zi te învață să pui mai mult preț pe oamenii apropiați. Este o perioadă în care apreciezi mai mult ca niciodată implicarea persoanelor dragi în viața ta. Se anunță o zi cu multe provocări pe plan personal, dar pare că le vei face față cu brio.

TAURUL (IV.21.-V.20.)
Fii atent la starea ta de sănătate. Stresul din ultima perioadă și-ar putea pune amprenta asupra ta. Oboseala te face să fii mult mai distras, iar din acest motiv ești predispus la tot felul de accidente. Astrele spun că trebuie să fii mult mai precaut în zilele ce urmează.

GEMENII (V.21.-VI.21.)
Simți tot mai multă presiune din partea celor din jur. Poate că ți-ar prinde bine o vacanță. Încearcă să iei lucrurile pas cu pas și să nu te gândești prea mult la ceea ce s-ar putea întâmpla. Viața este o călătorie și fiecare zi are propriul său farmec.

RACUL (VI.22.-VII.22.)
Familia îți aduce bucurie în suflet. Trăiești pentru momentele mici de bucurie. Această zi te face să fii mult mai recunoscător pentru tot ceea ce ai. Înveți să prețuiești oamenii buni din viața ta și să pui mai mult preț pe lucrurile mărunte care apar.

LEUL (VII.23.-VIII.23.)
S-ar putea să primești o ofertă de nerefuzat la locul de muncă. Jupiter, planeta norocului și a abundenței, își arată puterea în fața ta. Oportunitățile sunt la fiecare pas, iar tu pari pregătit pentru schimbarea care ar putea să aibă loc în viața ta.

FECIOARA (VIII.24.-IX.23.)
Vei avea parte de o zi liniștită. Organizarea te ajută să ții pasul și să depășești momentele de impas care vor apărea pe parcursul zilei. Se anunță o perioadă productivă. S-ar putea să înregistrezi performanțe remarcabile la locul de muncă.

BALANȚA (IX.24.-X.23.)
Există posibilitatea ca o persoană din trecutul tău să încerce să ia legătura cu tine. Pare că fostele iubiri se întorc în viața ta. Ai mare grijă la conversațiile pe care le porți în această perioadă. Ai șanse mari să ajungi într-un punct în care inima ta va fi frântă.

SCORPIONUL (X.24.-XI.22.)
Nu este momentul să faci investiții majore. Această zi te găsește într-un impas financiar. S-ar putea să fie nevoie să ceri ajutorul celor dragi pentru o scurtă perioadă de timp. Fiecare cheltuială în plus te pune într-o situație incertă.

SĂGETĂTORUL (XI.23.-XII.21.)
Pentru tine este o perioadă în care te simți plin de curaj. Toate deciziile din trecut te-au adus într-un punct în care te bucuri de viitor. Ești mult mai atent la deciziile pe care le ai de luat și la felul în care acestea ți-ar putea impacta viitorul.

CAPRICORNUL (XII.22.-I.20.)
Ai nevoie de un moment de liniște. Lucrurile sunt destul de incerte în momentul de față, iar acest lucru te face să fii anxios. Învață să îmbrățișezi necunoscutul și să iei totul pas cu pas. Trebuie să înveți să ai mai multă încredere în tine și în Univers.

VĂRSĂTORUL (I.21.-II.20.)
Luna aceasta te-a surprins din multe puncte de vedere. Pare că dragostea apare de unde te aștepți mai puțin. Apare în viața ta o persoană care îți oferă toată afecțiunea de care aveai nevoie. Pare că a meritat toată această așteptare. Te așteaptă o perioadă plină de romantism.

PEȘTII (II.21.-III.20.)
Pe parcursul acestei zile vei avea parte de momente pline de liniște. Te bucuri de fiecare moment și ești recunoscător pentru viața pe care ți-ai creat-o. Vei petrece momente speciale alături de cei dragi. Spre finalul zilei vei primi o veste bună din partea unui prieten.

„Jurnal arădean" vă ascultă

Pentru sesizări Difuzare sună la telefon: 0257.241.151

De luni până joi, între orele 11.00-13.00, la telefonul 0257.212.055.

ARAD. Jan Popescu, care locuiește în municipiu, atrage atenția asupra stării dezastruoase în care se află șoseaua de centură din zona Gai. „Circul destul de des pe centură și starea drumului este de-a dreptul dezastruoasă. Iar cele mai mari probleme sunt la intersecția semaforizată din apropierea Zonei Industriale. Acolo au apărut cratere enorme, de 10-15 centimetri adâncime și care se întind și pe un metru pătrat. Înțeleg că pe centură circulă camioane grele, dar autoritățile ar trebui atunci să execute reparații care pot să suporte astfel de trafic. Și încă nici nu am intrat în iarnă, să punem vina pe îngheț și pe zăpadă", spune cititorul nostru.

Tot circulația a fost și problema sesizată de **V.O.,** din Arad. „Semaforizarea în orașul nostru este foarte proastă. Am impresia că cine a setat semafoarele nu a circulat niciodată prin Arad. Pleci de la verde, la următorul semafor ai roșu. Nu există niciun fel de fluidizare a traficului. Și nu vorbesc doar de zona centrală, care e mai aglomerată. Unul dintre exemple cele mai elocvente este strada Andrei Șaguna", a spus arădeanul. **JA-A.G.**

Vremea

Vineri, 11 octombrie

www.aradon.ro

9° LA ORA 6 — temperaturile se vor situa între 8 și 9 grade. Vântul va sufla cu 10 km/h dinspre SV.

19° LA ORA 18 — temperaturile se vor situa între 18 și 19 grade. Vântul va sufla cu 11 km/h dinspre NV.

Ziua precedentă

Arad	14/26	Umiditate:	79%
Lipova	14/26	Presiune:	1004 mb
Chișineu-Criș	14/26	Precipitații:	5%
Săvârșin	13/25	Vânt:	10 km/h
Sebiș	13/25	Direcție vânt:	N-V

Soarele

Răsare: 07:45
Apune: 18:57

FAZELE LUNII

2.10 · 10.10 · 17.10 · 24.10

Azi

Temperaturile se vor situa între 8 și 19 grade. Vântul va sufla cu 11 km/h, dinspre N-V.

VINERI	SÂMBĂTĂ	DUMINICĂ	LUNI
6° 19°	5° 18°	8° 19°	5° 16°
ploi izolate	însorit	noros	noros

Calendar

Biserica ortodoxă: Sfântul Apostol Filip, unul din cei șapte diaconi (Post)
Biserica greco-catolică: Sf. ap. Filip, dintre cei 7 diaconi; Sf. cuv. Teofan Mărturisitorul; [Sf. papă Ioan al XXIII-lea]
Biserica romano-catolică: Ss. Ioan al XXIII-lea, pp. *; Filip, diacon; Alexandru Sauli, ep.

Prognoză pentru trei zile

Temperaturile minime vor fi cuprinse între 5 și 8 grade, iar cele maxime între 16 și 19 grade.

Temp.minime: 5 - 8°C
Temp.maxime: 16 - 19°C

JURNAL ARĂDEAN
B-dul Revoluției nr. 62, Arad
Nr. ISSN: 1220-7489

BRAT Auditat de BRAT
Reclamații difuzare: 0257.241.151

Șef departament publicitate și departament difuzare: Cristian Sulințan
Marea publicitate: 0257.280904
Mica publicitate: 0257.210775; B-dul Revoluției, nr. 62
Tiparul executat la: Mediaworks Hungary Zrt., 6729, Szeged

Redactor șef: Flavius Ștețcu Responsabil de număr: **Alin Gherasim**
Departamente: Eveniment: Alin Gherasim; Sorina Ambruș; Economic: Andreea Pintea; Social: Diana Duțu; Sport: Daniel Scridon, Leo Sfâra; Andreea Vlase; Cultură: Eugen Rogojan.
Tehnoredactare: Ghizela Șerban, Munteanu Daniel.
REDACȚIE: tel. 0257.212.055; e-mail: redactia.jurnalaradean@informmedia.ro, adevaruldearad@informmedia.ro, publicitate.jurnalaradean@informmedia.ro, publicitate.adevarul@informmedia.ro

ULAL contestă noile reglemntări ANRE

ANRE a stabilit noi cote ale consumului de încălzire alocat părţilor comune indivize din condominii, ULAL considerând că sunt excesive.

ARAD. Uniunea Locală a Asociaţiilor Locative Arad (ULAL Arad) a reacţionat la noul Regulament emis de Autoritatea Naţională de Reglementare în Domeniul Energiei (ANRE), publicat în Monitorul Oficial nr. 260 din 27 martie 2024, care stabileşte proceduri detaliate pentru repartizarea consumurilor de energie termică între consumatorii din imobilele de tip condominiu, în cazul folosirii sistemelor de repartizare a costurilor pentru încălzire şi apă caldă de consum.

„Cotele procentuale aferente consumului de încălzire alocat părţilor comune indivize, înscrise în Anexa 2, tabelul 2 din ordinul ANRE, sunt excesive şi ar putea genera disensiuni între proprietarii din condominii. Considerăm că actuala formulă de repartizare riscă să creeze neînţelegeri şi tensiuni inutile, în special în contextul condominiilor vechi din municipiul Arad, unde majoritatea clădirilor au fost construite sub o legislaţie care nu reglementa corespunzător problema părţilor comune.

Este important de menţionat că majoritatea imobilelor din Arad se apropie sau au depăşit jumătatea perioadei de garanţie de funcţionare, iar problemele legate de eficienţa energetică şi uzura construcţiilor ar trebui să fie luate în calcul atunci când se stabilesc astfel de reguli", a transmis ULAL Arad.

Uniunea a mai apreciat că ar fi necesară o reducere a cotelor precum şi o simplificare a procedurilor de calcul, „pentru a evita complicaţiile administrative şi eventualele neînţelegeri între proprietarii din condominii". „Soluţionarea acestor probleme este esenţială pentru a asigura o distribuţie echitabilă a costurilor, protejând interesele tuturor proprietarilor şi asigurând totodată eficienţa energetică a imobilelor", concluzionează cei de la ULAL Arad. **JA-A.P.**

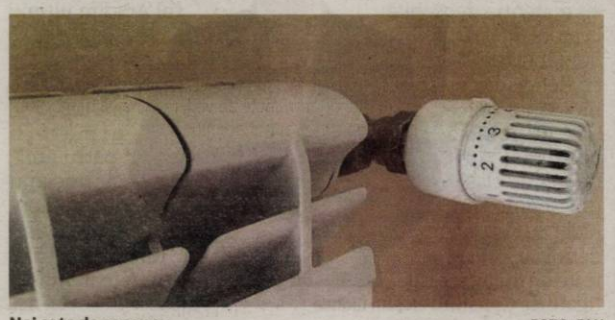

Noi cote de consum FOTO: FAN

Gaiul se opune, din nou, construirii de blocuri

Asociaţia Gai – Cartierul Nostru contestă, din nou, oportunitatea construirii de blocuri între casele din cartier.

Cum ar putea arăta complexul rezidenţial FOTO: FAN

ARAD. Potrivit studiului de oportunitate, „pe teren nu sunt corpuri de clădire, terenul este liber de construcţii, cu interdicţie de construire până la elaborare P.U.Z. şi R.L.U. aferent. Pe amplasamentul studiat se solicită: Construire locuinţe colective D+ P + 5E + Et. + E.r. si D+ P + 3E. Construcţia va avea la nivelul parterului funcţiuni complementare (sp. comercial/servicii) şi parţial apartamente, iar la cele 3, respectiv 5 etaje şi etajul retras va însuma un restaurant (aproximativ 10 apartamente/nivel /clădire). Accesul auto se va realiza din str. Nouă, cu aproximativ 160 locuri de parcare în incintă şi 140 parcări în subteran pentru apartamente şi funcţiuni complementare, cu accesul direct din str. Nouă şi Bogdan Voievod în incinta studiată. S-au propus alei pietonale în interiorul incintei în zona parcului, carosabilul fiind considerat drum de incintă cu viteza restricţionată de zona rezidenţială nu va avea alei pietonale pe margine. Se propune vegetaţie cu caracter fonic pe limita de proprietate (pe latura de Nord) în proximitatea locurilor de parcare, iar pe laturile Vest şi Est se propune vegetaţie de delimitatare a spaţiului. În incintă, carosabilul va fi de 7.00 m, din acesta sunt dispuse 200 parcări (pentru apartamente şi servicii) şi 100 parcări în subteran (pentru apartamente)."

Memoriu la Primărie

Printr-un memoriu depus la Primărie, se solicită respingerea proiectului rezidenţial, proiect propus de S.C. STACONS S.R.L. pentru beneficiar THRUST HOLZHAUSE S.R.L., pe strada Nouă, nr. 3-5, în Municipiul Arad.

Printre principalele obiecţii exprimate de asociaţie se numără amplasarea faţă de vecinătăţi, deoarece proiectul prevede construcţia unui imobil cu înălţimea de 7 nivele, situat în vecinătatea unităţii militare, „ceea ce ar putea aduce atingere intereselor de securitate naţională. Avem speranţa că acest proiect nu poate să treacă neobservat de către responsabilii Ministerului Apărării Naţionale, care trebuie să aibă un punct de vedere pe aceasta temă", se arată în memoriu.

Conform asociaţiei, procentul de ocupare al terenului ar depăşi procentul maxim de ocupare admis de 20% pentru clădiri cu mai mult de trei niveluri, înlocuind acest criteriu cu unul de 40%, specific altor tipuri de dezvoltări. „Terenul este traversat de două linii de înaltă tensiune (400 KV), element ce a fost omis în prezentarea oficială a proiectului. În ciuda cerinţei legale de a asigura un minim de 25% spaţiu verde, documentaţia sugerează includerea unor spaţii de joacă şi parcări înierbate ca „spaţiu verde," fapt considerat inadmisibil de către Asociaţie. Se estimează că investiţia va aduce un flux suplimentar de peste 300 autovehicule, ce ar putea sufoca infrastructura locală fără investiţii prealabile în modernizarea reţelei rutiere. Asociaţia consideră că proiectul ar deteriora caracterul specific al cartierului Gai, compus preponderent din locuinţe cu regim mic de înălţime. În concluzie, Asociaţia Gai Cartierul Nostru solicită respingerea oportunităţii realizării acestui proiect şi refacerea lui în conformitate cu specificul şi cerinţele urbanistice ale cartierului, şi face apel la autorităţi să ia în considerare toate aspectele prezentate înainte de a emite un aviz favorabil", mai spun cei de la Asociaţia Gai-Cartierul Nostru". **JA-S.A.**

Târgul Locurilor de Muncă

Arad JOB Expo

ArJOB 2024

Ediţia a IX-a

- vineri, 11 octombrie 2024, 10-18
- sâmbătă, 12 octombrie 2024, 10-16

▶ 11-12 octombrie 2024 ▶ Teatrul I. Slavici Arad

INTRAREA LIBERĂ!

JURNAL ARĂDEAN

Regulament local pentru ambalajele nereutilizabile

A fost aprobat în unanimitate de către consilierii locali municipali, în şedinţa extraordinară din 4 octombrie.

ARAD. CLM a aprobat Regulamentul local privind emiterea avizului de amplasare pentru staţiile de încărcare şi echipamentele de prelucrare a ambalajelor care fac obiectul sistemului de garanţie-returnare pentru ambalaje primare nereutilizabile. Cu precizarea că „avizul de amplasare este un act tehnic cu caracter obligatoriu, emis de structura de specialitate a administraţiei publice locale, în urma unei proceduri de analiză a proiectului tehnic, a oportunităţii din punct de vedere urbanistic şi de analiză a amplasamentului."

Reguli pentru preluarea şi prelucrarea ambalajelor FOTO: FAN

În parcări

Potrivit Regulamentului, staţiile de încărcare se vor amplasa de regulă în zone cu destinaţia de locuri de parcare, iar echipamentele de prelucrare a ambalajelor se vor amplasa de regulă în parcările supermarketurilor.

Interdicţii

„Se interzice amplasarea staţiilor de încărcare şi a echipamentelor de prelucrare a ambalajelor la o distanţă mai mică de 10 metri de clădirile de locuit. Nu se vor amplasa staţii de încărcare şi echipamente de prelucrare a ambalajelor: * în incinta locurilor de joacă; * pe spatiile verzi; * în incinta şi pe elementele de împrejmuire a cimitirelor, lăcaşurilor de cult, troiţelor, a scuarurilor, parcurilor şi grădinilor publice; * pe obiectele de artă monumentală şi monumentele de for public; * în incinta clădirilor aflate în stare avansată de degradare, respectiv clădiri expertizate tehnic şi încadrate în clasa 1 de risc seismic, clădiri ce prezintă desprinderi de tencuială, clădiri ieşite din uz ori care nu au o funcţiune permanentă sau temporară autorizată; * în zona carosabilă a străzilor şi a drumurilor, indiferent de categoria acestora; * în interiorul intersecţiilor şi al sensurilor giratorii, în spaţiul destinat circulaţiei autovehiculelor şi semnalizării rutiere, pe insulele de separare a fluxurilor de circulaţie, în zone în care desfăşurarea în condiţii normale a traficului ar putea fi perturbată; * pe parapeţii, piloţii şi/sau pereţii podurilor/pasajelor rutiere subterane şi supraterane; * pe lucrările de artă care traversează drumul, pe portaluri cu semnalizare rutieră; * pe stâlpii de susţinere a elementelor de semnalizare rutieră sau de circulaţie; * în intersecţiile la nivel ale drumurilor publice cu căile ferate sau tramvai; * pe suprafeţele de teren destinate asigurării vizibilităţii în curbe şi în intersecţii.

În incinta clădirilor monument istoric este permisă amplasarea, doar ca parte integrantă a unei autorizaţii de construire, cu acordul expres al Ministerului Culturii. Pe drumurile naţionale şi autostrăzi se aplică regulamentul local al administratorilor acestora.

Terenul

Staţiile de încărcare şi elementele de prelucrare a ambalajelor se vor amplasa pe terenuri proprietate privată a persoanelor fizice sau juridice, precum şi pe terenuri aparţinând domeniului public si privat al municipiului Arad sau a Statului Român, aflate în administrarea Consiliului Local al Municipiului Arad.

Pe terenurile proprietate a Municipiului Arad sau a Statului Român, administrate de Consiliul Local al Municipiului Arad, dreptul exclusiv de amplasare revine Municipiului Arad. **JA-D.D.**

Procedura

Regulamentul adoptat în CLM stabileşte şi procedura emiterii avizului de amplasare: „În vederea emiterii avizului de amplasare, se va solicita de către beneficiar un certificat de urbanism. Cererea pentru obţinerea certificatului de urbanism va fi însoţită de un plan de situaţie în care este marcată construcţia, dovada unui drept real asupra terenului, dovada plăţii taxei aferente emiterii certificatului de urbanim, după caz, precum şi un memoriu orientativ. După obţinerea tuturor avizelor şi acordurilor, precum şi după îndeplinirea tuturor condiţiilor stabilite prin certificatul de urbanism, se va depune solicitarea în vederea emiterii avizului de amplasare."

Tribunalul a validat mandatul lui Cionca

ARAD. Tribunalul Arad a validat mandatul preşedintelui Consiliul Judeţean Arad, Iustin Cionca, reales la alegerile locale care au avut loc în luna iunie. Iustin Cionca a fost votat de 71.513 alegători, ceea ce reprezintă aproximativ 40 la sută din procentul arădenilor care s-au dus la urne. Preşedintele CJA continuă încă patru ani în fruntea instituţiei.

Reprezentanţii CJA au făcut o prezentare a celor două mandate pe care Cionca le-a avut în fruntea judeţului: „Aflat la al treilea mandat, Iustin Cionca a pus în mişcare marile proiecte de dezvoltare a judeţului Arad: modernizarea drumurilor judeţene (cu peste 850 de kilometri în lucru, din reţeaua totală de 1.180 de kilometri), construirea spitalelor (două spitale noi, Oncologie şi Psihiatrie, construite în mandatul său), dotarea spitalului (peste 850 de aparate medicale cumpărate în ultimii opt ani), modernizarea Muzeului, a Bibliotecii şi a taberelor şcolare, dezvoltarea sistemului de asistenţă socială, cu o atenţie deosebită la problemele copiilor fără părinţi ori cu deficienţe psihice sau fizice. Tot în această perioadă, 191 de săli de clasă din şcolile din judeţ au fost modernizate prin proiecte de finanţare câştigate de Consiliul Judeţean. De asemenea, reţeaua de apă şi canalizare a ajuns în 131 de localităţi. Sunt în lucru proiecte consistente pentru extinderea reţelei de gaz şi a pistelor de biciclete şi cicloturism, unde obiectivul Consiliului Judeţean este să se ajungă la 400 de kilometri în următorii patru ani".

Iustin Cionca FOTO: FAN

„Tot ce am realizat, am construit în echipă cu consilierii judeţeni, cu primarii din judeţ şi cu consilierii locali, cu echipa de specialişti de la Consiliul Judeţean. Le-am cerut tuturor să fie activi, să iasă cât mai mult pe teren, să aibă contact direct cu arădenii şi cu nevoile lor. Ştiţi bine că eu nu agreez modelul funcţionarilor de birou, pentru mine e important să discutăm faţă în faţă şi cât mai aproape de sursa problemelor, fiindcă altfel reacţionezi atunci când vezi exact şi înţelegi cu ce se confruntă oamenii care îşi pun încrederea şi speranţa în tine. Le mulţumesc celor care m-au reales preşedinte al Consiliului Judeţean Arad, care apreciază ceea ce s-a făcut în judeţul Arad în ultimii ani şi au ales să continuăm să construim împreună şi în următorii patru ani", a declarat Iustin Cionca, preşedintele Consiliului Judeţean Arad. **JA-A.G.**

Părintele Necula va conferenţia la UAV

ARAD. Părintele Constantin Necula, prof.univ.dr. în cadrul Universităţii „Lucian Blaga" din Sibiu va susţine o conferinţă la Arad. Evenimentul este organizat prin proiectul „Autostrada de Ştiinţe Umaniste şi Sociale" al Universităţii „Aurel Vlaicu" din Arad. Părintele Necula va susţine ONLINE prezentarea cu tema „Mai este cu putinţă un dialog mediat de teologie?". Evenimentul va avea loc luni, 14 octombrie, orele 12.00, în sala festivă din complexul M al UAV (strada Elena Drăgoi nr.2). Intrarea este liberă.

Proiectul UAV este susţinut de Consiliul Judeţean Arad, prin Centrul Cultural Judeţean Arad. **JA-D.D.**

7 milioane de euro pentru mARTA

O vizită în clădirile fostei fabrici MARTA, ce vor fi transformate în hub cultural, a fost realizată joi, 10 octombrie.

ARAD. Zilele trecute, clădirile au fost vizitate de reprezentanţii Primăriei Municipiului Arad, ai ADR Vest şi ai Comisiei Europene, însoţiţi de experţi în domeniul urbanistic şi peisagistic.

Conform declaraţiei viceprimarului Ilie Cheşa, „În perioada imediat următoare se va întocmi documentaţia tehnică pentru reabilitare şi vor demara procedurile de depunere a detaliilor proiectului pentru finanţarea de 7 milioane de euro. De precizat este faptul că aceste etape vor include consultări preliminare atât cu experţi în domeniu, cât şi cu beneficiarii direcţi ai proiectului (atât cetăţeni, organizaţii studenţeşti, cât şi ONG-uri de profil). Se doreşte ca varianta finală a Proiectului Tehnic să îndeplinească cât mai exact cerinţele comunităţii căreia i se adresează".

Primăria Municipiului Arad e prezentat celor de la ADR Vest şi Comisia Europeană proiectul pe care îl are în pregătire pentru a fi finanţat prin componenta New European Bauhaus din Programul Regional Vest 2021-2027. „Este vorba de reconversia Casei Marta, fosta clădire administrativă a fabricii de automobile Marta, într-un spaţiu multifuncţional ce va găzdui diverse iniţiative culturale şi artistice. Pentru a înţelege mai bine conceptul proiectului, am realizat şi o vizită la faţa locului. Împreună cu reprezentanţii Comisiei Europene şi experţii ADR Vest, am discutat provocările şi oportunităţile acestui proiect şi am identificat soluţii pentru maximizarea impactului asupra comunităţii locale", transmite Agenţia de Dezvoltare Regională Vest.

Filozofia New European Bauhaus (NEB) - prezentată după vizita la mARTA, în Palatul Administrativ - promovează realizarea de spaţii şi clădiri publice atractive, estetice, funcţionale, sustenabile, conectate la nevoile comunităţii şi care încurajează interacţiunea socială şi exprimarea cultural-artistică „Prin NEB, nu ne limităm la simpla renovare de clădiri sau proiecte de infrastructură. Finanţăm proiecte pilot care sunt sustenabile, deschise publicului, estetice şi realizate cu implicarea comunităţii. Este nevoie de un nou model de guvernanţă pentru co-proiectarea şi co- construirea spaţiilor publice, astfel încât aceste iniţiative să devină emblematice pentru Regiunea Vest şi, de ce nu, pentru întreaga Românie", a afirmat Georgiana Radac, Şef al Autorităţii de Management pentru Programul Regional Vest. **JA-E.R.**

Au vizitat clădirea viitorului hub cultural FOTO: K.V.

Mica publicitate: 0257/210.775

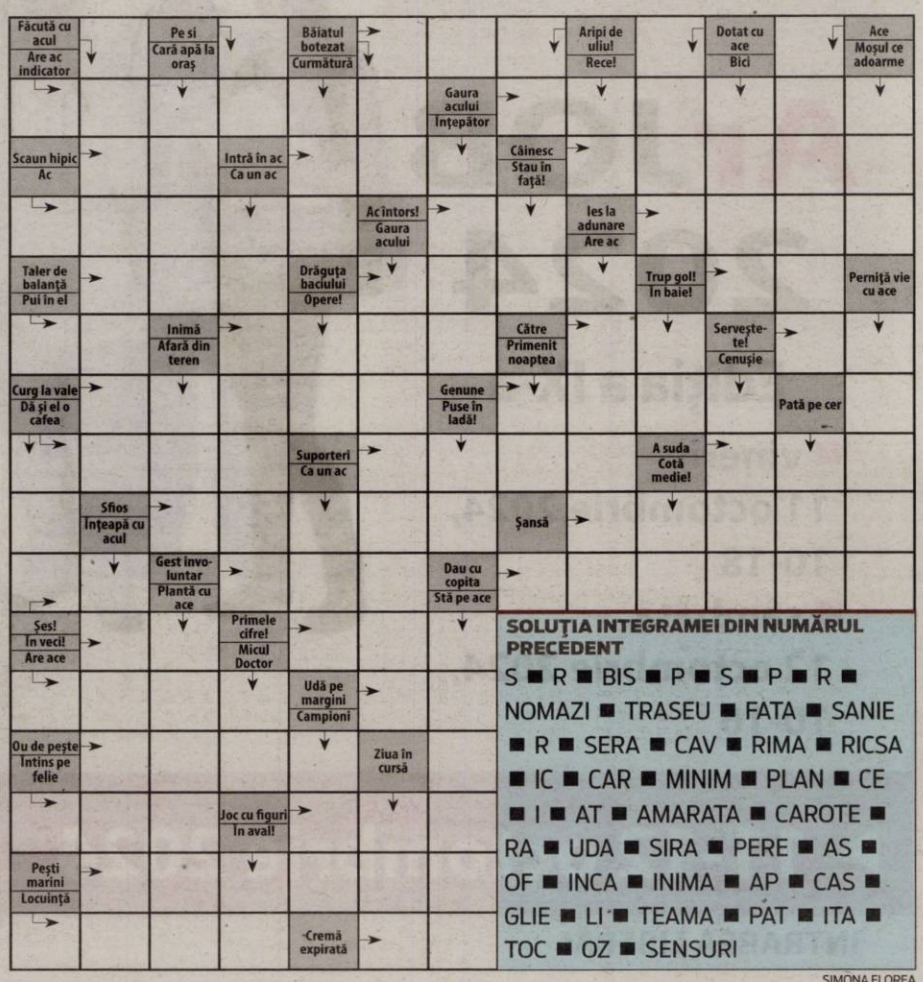

SOLUŢIA INTEGRAMEI DIN NUMĂRUL PRECEDENT

S ■ R ■ BIS ■ P ■ S ■ P ■ R ■ NOMAZI ■ TRASEU ■ FATA ■ SANIE ■ R ■ SERA ■ CAV ■ RIMA ■ RICSA ■ IC ■ CAR ■ MINIM ■ PLAN ■ CE ■ I ■ AT ■ AMARATA ■ CAROTE ■ RA ■ UDA ■ SIRA ■ PERE ■ AS ■ OF ■ INCA ■ INIMA ■ AP ■ CAS ■ GLIE ■ LI ■ TEAMA ■ PAT ■ ITA ■ TOC ■ OZ ■ SENSURI

SIMONA FLOREA

TVR 1

07.00 Telejurnal matinal
09.45 Teleshopping
10.00 Exclusiv în România. (R)
11.00 Țară, țară, cine ești?
12.00 Teleshopping
12.30 Parlamentul României
13.00 Oamenii și legea. (R)
13.55 Vorbește corect!
14.00 Telejurnal
14.55 Zi de zi cu părintele Constantin Necula.
15.00 Opre Roma
16.00 EURO polis
17.00 Împărăteasa Ki. (Coreea de Sud, 2013)
18.15 Omul anului
19.15 Omul anului
19.20 Omul anului
19.30 Picătura de sustenabilitate. Episodul 2
19.45 Sport
20.00 Telejurnal
20.55 Meteo
21.00 Gala umorului. (redifuzare)
22.30 Vis sau realitate
23.00 Vedeta familiei. (R)
00.30 Festivalul International de Folclor Cântecele

TVR 2

07.25 România...în bucate (R) **07.50** ÎNTRE CER ȘI MARE **08.15** Pofticioși, la cratiță ! **08.45** Teleshopping **09.00** Teleșcoala Clasa a VIII-a (R) **10.00** Teleshopping **10.30** Documentar 360°GEO Venezuela, fulgerul etern din Catatumbo **11.30** Pescar hoinar (R) **12.00** Telejurnal **12.40** Teleshopping **13.00** Cultura minorităților **13.30** Gari de poveste **14.30** Hoțomanii de la templu **15.00** Teleșcoala Clasa a VIII-a **15.30** Teleșcoala Limbi străine **16.30** România... în bucate **17.00** D'ale lu' Mitică **18.10** Festivalului National de Interpretare si Creatie **20.30** E vremea ta! **20.50** Festivalului National de Interpretare si Creatie a Romantei **00.00** Gari de poveste Valea Jiului (R) **01.00** Film Alice T – România, **02.55** E vremea ta! (R)

TVR 3

7:00 Telematinal **7:55** Filler ABC-ul democrației **8:00** Telematinal **8:55** Teleshopping **9:00** Dimineți perfecte **9:55** Teleshopping **10:00** Teleșcoala în limba maghiară **10:55** Memoria tiparului **11:00** Toți împreună Emisiune în limba maghiară **12:50** Teleshopping **13:05** Toți împreună **13:30** Picătura de cultură **13:55** Teleshopping-Publicitate **14:00** Tableta de sănătate **14:55** Filler ABC-ul democrației **15:00** Cântec și poveste **16:00** Forum economic **16:55** Teleshopping - Publicitate **17:00** Telejurnal regional **17:30** Lumea de aproape **17:55** Teleshopping **18:00** Se întâmplă acum **19:55** Art pass Emisiune dedicată vieții culturale externe; **20:00** Dăruiește România! **21:50** Memoria tiparului **22:00** Program preluat de la Televiziunea Publică din Ucraina **24:00** Se întâmplă acum (R) **1:50** Art pass

PRO TV

06:00 Știrile PRO TV
10:30 Vorbește lumea
13:00 Știrile PRO TV
14:00 Lecții de viață
15:00 La Măruță
17:00 Știrile PRO TV
18:00 Batem palma?
19:00 Știrile PRO TV
20:30 Vocea României
23:30 **Bourne: Ultimatum.** Acțiune, SUA, 2007. Regia: Paul Greengrass. Cu: Matt Damon, Julia Stiles. Bourne nu voia decat un lucru: sa dispara. Dar iata ca urma ii este luata iarasi de cei care l-au transformat intr-un spion si un asasin. Dupa ce si-a pierdut memoria si singura femeie pe care a iubit-o, Bourne va trebui sa infrunte o noua generatie de ucigasi profesionisti, gata de orice pentru a-l elimina. Indiferent la atacurile lor, el isi continua calatoria in cautarea propriului trecut. Iar asta il poarta in toata lumea, de la Moscova la Paris si de la Londra in Tanger. „Primele doua filme au fost foarte bune si au fost marcate de intrebari. Cine sunt eu? Cine mi-a ucis iubita?
01:45 Las Fierbinți. (reluare)
03:30 Doctor de bine. (reluare)
04:00 Vorbește lumea. (reluare)

PRIMA TV

07:00 Exclusiv VIP (r) **09:00** Serial: gasca de la IT, SUA, 2006 **11:03** Teleshopping **13:10** Serial: Iubiri vinovate **14:00** Focus 14 **16:00** EXCLUSIV VIP cu Cristi Brancu (r) **18:00** Focus **19:30** Flash monden **20:00** Film: BD in alerta, comedie, Romania, 1971 **22:00** Serial: Secretele presedintelui **23:00** Serial: Gasca de la IT, SUA, 2006 **00:30** Film: A doua cadere a Constantinopolului, comedie, Romania, 1994 Regia: Mircea Muresan Cu: Stela Popescu **02:30** Exclusiv VIP (r)

PRO ARENA

07:30 Așii amanetului **08:30** De râsul lumii **09:30** Brooklyn 99 **10:30** Familia Bundy **11:30** M.A.S.H. **12:30** Stiri **13:00** Ce spun românii **14:00** Așii amanetului **15:00** De râsul lumii **16:00** Brooklyn 99 **17:00** Familia Bundy **17:30** Handbal feminin: HC Dunărea Brăila - CSM Tg. Jiu **19:00** Pe urmele antichităților **20:00** Garajul lui Ian: Mașini unicat **21:00** Taken: Răpirea **22:00** Cobra 11 în alertă **23:00** Pe urmele antichităților **00:00** Stiri **00:30** Taken: Răpirea

ANTENA 1

06.00 Observator/Sport/Meteo/IQ Financiar
08.00 'Neatza cu Razvan si Dani
12.00 Observator
14.00 **Mireasa – Iubire de 10 cu Simona Gherghe.** Mireasa este un concurs reality-show matrimonial. Premiul cel mare poate fi câștigat doar de cuplul care se va căsători în cadrul emisiunii sau dacă nu există un cuplu care să se căsătorească, telespectatorii își votează fața și băiatul favorit, iar aceștia pot deveni câștigătorii Emisiunii. Pe parcursul sezonului pot apărea și alte premii importante pentru concurenți și/sau telespectatori. Telespectatorii își votează favoriții în fiecare săptămâna. Votul lor este important fiindcă pot salva concurentele sau concurenții de la eliminare sau pot decide câștigătorii emisiunii.
17.00 Observator
18.00 Esti mai destept decat un copil de clasa a V-a ?
19.00 Observator/Sport/Meteo
20.30 **Lia - soția soțului meu.** drama, Romania 2023 Cu: Ana Bodea, Stefan Floroaica, Ioana Blaj
23.00 Asia Express
03.00 Observator

ACASĂ

06:00 Flori insangerate (r) **08:00** Capcana razbunarii (r) **09:00** Familia (reluare) **10:00** Cabo, ilustii in Paradis **11:00** Știrile Acasă Actualități **12:00** Amor real **13:00** Tu esti viata mea **15:00** Știrile Acasă Magazin **16:00** Fata cu ochi de onix **17:00** Vino inapoi! **19:00** Flori insangerate **21:00** Capcana razbunarii **22:00** Familia **23:00** Indragostiti din interes **00:00** Amor real (r) **01:00** Capcana razbunarii (r) **02:00** Ingeri tacuti **05:00** Știrile Acasă Magazin (r)

DIVA

06:55 Crăciunul lui Merry Romance 2021 **08:45** Crăciunul lui Holly Family 2022 **10:35** Promisiune de Crăciun Family 2021 **12:25** Crăciun regal pe gheață Romance 2022 **14:15** Sărbători de poveste Romance 2022 **16:10** Un Crăciun vindecător Romance 2020 **18:00** Dorințe împlinite 2023 **20:00** Crăciun pe Aleea Cireșelor 2023 **22:00** Marele spectacol de Crăciun Romance 2022 **00:10** Călătorie de Crăciun Romantic Drama 2020 **02:00** Dreptul familiei

FILM NOW

06:20 **Daddy Cool - Tată de profesie.** Comedie, 2017. Regia: Maxime Govare.
07:55 **Îngerii lui Charlie.** Acțiune, 2019. Regia: Elizabeth Banks.
09:45 **Războiul mireselor.** Comedie, 2009. Regia: Gary Winick.
11:10 **Omul cu masca de fier.** Aventuri, 1998. Regia: Randall Wallace.
14:55 **Blonda de la drept.** Comedie, 2001. Regia: Robert Luketic.
16:25 **Regina deșertului.** Aventuri, 2015. Regia: Werner Herzog.
18:30 **Red Dawn: Ultima invazie.** Acțiune, 2012. Regia: Dan Bradley.
20:00 **Collateral Beauty: A doua șansă.** Dramă, 2016. Regia: David Frankel.
21:35 **Black Mass: Afaceri murdare.** Thriller, 2015. Regia: Scott Cooper.
23:35 **Lichidați-i!** Acțiune, 2007.
00:55 **Adevărul și numai adevărul.** Thriller, 2008. Regia: Rod Lurie.
02:35 **Frați vitregi.** Comedie, 2008. Regia: Adam McKay.
04:10 **Identitate.** Thriller, 2003. Regia: James Mangold.

CINEMAX

07:00 Povești din pădurea de castani **08:25** Noi începuturi **10:00** Chiara Biografic, Italia, 2022 **11:45** Cinema Sabaya Dramă, Israel, 2021 **13:20** Povestea tăietorului de lemne **15:05** Godzilla Acțiune, SUA, 1998 **17:20** Noi începuturi Comedie, Franța, 2023 **18:55** Fir întins Dramă, SUA, 2023 **21:00** Pe urmele unor fugari Aventuri, Noua Zeelandă, 2016 **22:40** Nu te mai iubesc **00:35** Rețeaua **02:35** RoboCop 3 **04:20** Măgarul **04:45** Stella îndrăgostită **06:35** Eroare

HBO

06:00 **Maria Antoaneta.** Dramă, SUA, 2006. Regia: Sofia Coppola.
08:00 **Barbie: Aventuri printre stele.** Animație, SUA, 2016. Regia: Andrew Tan, Michael Goguen.
09:20 **Ca o oaie printre lupi.** Polițist, Italia, 2023. Regia: Lyda Patitucci.
11:00 **Fantoma de pe teren.** Dramă-Comedie, Marea Britanie, 2022.
12:45 **Anonim.** Dramă, Marea Britanie, 2011. Regia: Roland Emmerich.
14:50 **Un nou început**
15:35 **Iubesc să te urăsc.** Comedie, SUA, 2023.
17:15 **Pe platourile de filmare**
17:45 **Amsterdam.** Dramă-Comedie, SUA, 2022. Regia: David O. Russell.
20:00 **Infracțiunile lui Emily.** Thriller, SUA, 2022. Regia: John Patton Ford.
21:35 **T2. Trainspotting.** Dramă, Marea Britanie, 2017. Regia: Danny Boyle.
23:30 **Halloween: Noaptea crimelor.** Horror, SUA, 2021. Regia: David Gordon Green.
01:15 **Ambulanța: Salvare contracronometru.** Acțiune, SUA, 2022. Regia: Michael Bay.
03:25 **2012.** Acțiune, SUA, 2009. Regia: Roland Emmerich.

CINEMAX 2

07:00 Invitatul la cină Dramă, Spania, 2022 **08:40** Îmi plac filmele **10:20** Monica Dramă, SUA, 2022 **12:15** Caz de forță majoră **14:15** Umberto D. Dramă, Italia, 1952 **15:45** Sămânța Dramă, Germania, 2021 **17:35** Îmi plac filmele **19:15** Bugsy Dramă, SUA, 1991 **21:30** Raportul Thriller, SUA, 2019 **23:30** Temporari Dramă, Canada, 2023 **01:00** Mi e silă de mine Dramă, Norvegia, 2022 **02:35** Ultimul tango la Paris Dramă, Italia, 1973 **04:45** Bugsy Dramă, SUA, 1991

AXN

07:00 Stargate: Atlantis **07:55** Memorie perfectă **08:55** Memorie perfectă **09:50** Stargate: Atlantis **10:50** Stargate: Atlantis **11:45** Memorie perfectă **12:45** Memorie perfectă **13:40** Castle **14:35** Castle **15:25** Detectivi particulari **16:25** Csi **17:25** Memorie perfectă **18:15** Memorie perfectă **19:05** Castle **20:00** Castle **21:00** Fata din vecini Comedie, SUA, 2004 **23:15** Saga Amurg: Zori de Zi Partea a II a Aventura, SUA, 2012 **01:35** Castle **02:20** Castle

AXN BLACK

07:00 Teleshop **10:00** O lume dispărută **12:00** Teleshop **14:00** NCIS: Los Angeles **14:55** Stargate SG 1 **15:50** Echipa de soc **16:50** Echipa de soc **17:50** O lume dispărută **18:50** O lume dispărută **19:50** Xena: Prințesa Războinică **20:45** Stargate SG 1 **21:45** NCIS: Los Angeles **22:40** Echipa de soc **23:40** Echipa de soc **00:40** Xena: Prințesa Războinică **01:40** O lume dispărută **02:35** O lume dispărută **03:20** Prezentați armele **04:10** Totul despre mașini **05:00** Teleshop

HBO 2

07:00 Madame Web. Acțiune, SUA, 2024. **08:55** Ultimul act. Dramă, Marea Britanie, 2018. Regia: Kenneth Branagh. Cu: Kenneth Branagh, Judi Dench **10:35** Lego Ninjago: Filmul. Animație, SUA, 2017. **12:20** Prietenii tăi **12:40** Prietenii tăi **13:05** Mascaradă. Dramă-Comedie, Franța, 2022. **15:20** Băiatul mamei. Documentar, SUA, 2022. **17:00** Bărbații în negru. Comedie, SUA, 1997. **18:35** Wonka. Aventuri, Marea Britanie, 2023. **20:30** Angry Birds - Filmul. Animație, SUA, 2016. **22:05** Dalíland. Biografic, SUA, 2022. **23:40** Bani electronici: Misterul Bitcoin **00:45** SmartLess în turneu **01:35** Firul fantomă. Dramă, SUA, 2017. Regia: Paul Thomas Anderson. Cu: Daniel Day-Lewis, Vicky Krieps, Lesley Manville, Camilla Rutherford, Gina McKee **03:45** Povestea unei fantome. Dramă, SUA, 2017. **05:20** Dalíland. Biografic, SUA, 2022. Regia: Mary Harron. Cu: Ben Kingsley.

HBO 3

06:00 Școala ne aparține **07:45** Originile curselor cu dragoni **08:15** Godzilla x Kong: Un nou imperiu **10:10** Lucruri mai bune **11:00** 30 de nopți cu fostul partener **12:35** Războiul de mâine **14:50** Plăcintă Americană - Nunta **16:25** Știrile săptămânii cu John Oliver **17:05** Franciza **17:40** Și uite așa... **18:25** Și uite așa... **19:05** Silicon Valley **20:05** Povestea slujitoarei **21:00** Sub Pământ SRL **21:55** Sub Pământ SRL **00:40** Sub Pământ SRL **02:30** Sub Pământ SRL **03:30** Cei opt munți

PRO CINEMA

06:15 La Maruta (reluare) **08:15** Comedie: Radio Rebel (reluare) **10:15** Divertisment: La bloc (reluare) **12:30** Dramă: Majoretele de aur (reluare) **14:30** Aventuri: Puterea delfinului (2019) **16:15** Comedie, familie: Atenție: Câine rău! (2000) **18:15** Divertisment: La bloc **20:30** Comedie: Marel jaf (2011) **22:15** Acțiune: De-aș muri în luptă (2021) **00:15** Dramă, muzical: Rocketman: Povestea lui Elton John (2019) **02:30** Apropo Tv **03:30** La Maruta (reluare) **05:15** La bloc (reluare)

HAPPY

06.00 Rebelde (s) **07.00** Jurământul (r) **09.15** Capcana iubirii (r) **11.30** Maria Mercedes (s) **13.30** Nu mă părăsi! (r) **14.30** Dragoste și ură (r) **15.30** Jurământul (s) **17.30** Happy Cafe **18.00** 1001 nopți (s) **19.00** Nu mă părăsi! (s) **20.00** Capcana iubirii (s) **22.00** Dragoste și ură (s) **23.00** Dragostea plutește în aer (s) **00.00** 1001 nopți (r) **01.00** Nu mă părăsi! (r) **02.00** Happy Cafe (r) **02.30** Dragostea plutește în aer (r) **03.15** Jurământul (r) **04.45** Happy Cafe (r)

TVR 1

07.00 Eu pot !
08.00 Weekend matinal
10.00 Direcția: Sud-Vest ! (Franța, 2013)
10.30 Dunărea sălbatică. (România, 2021)
12.20 Mihail Sebastian (WHO IS ROMANIA - Cine este România, România, 2020)
12.30 Români universali. (redifuzare)
13.00 Ora Regelui. (redifuzare)
14.00 Telejurnal
14.30 PE CALE cu Tibi Ușeriu. (redifuzare)
15.30 Copiii spun cu Virgil Ianțu. (redifuzare)
16.55 Zi de zi cu părintele Constantin Necula
17.00 Dincolo de alb și negru
18.00 Țară, țară, cine ești?
18.55 Teleenciclopedia * AUGUSTE RENOIR
20.00 Telejurnal
21.00 O minciună necesară
23.10 Profesioniștii ...
00.10 Copiii spun cu Virgil Ianțu (R)

TVR 2

07.00 Teleshopping **07.30** România…în bucate (R) **08.00** Opera comică pentru copii **09.00** Generația Fit **09.30** Fără prejudecăți **10.00** Mic dejun cu un campion **11.00** D'ale lu' Mitică (R) **12.00** Telejurnal Sport Meteo **12.30** Cum vă merge ? **13.00** Azi pentru maine **15.00** Rivalii **17.00** Memorialul durerii **18.00** Ora de știri **18.55** E vremea ta! **19.05** Comisarul Rex: aventuri la Viena (Kommissar Rex – Austria, 1994-2004) **20.00** La revedere, Christopher Robin ! (Goodbye, Christopher Robin – Regatul Unit, SUA, 2017) **22.00** Adam (Adam – SUA, 2020) **00.00** Rivalii (R) **02.35** Film (R) La revedere, Christopher Robin ! (Goodbye, Christopher Robin – Regatul Unit, SUA, 2017) **04.20** Film (R) Adam (Adam – SUA, 2020)

TVR 3

7:00 Satul meu **7:55** Filler ABC-ul democrației **8:00** De poveste **9:00** Spirit și credință **9:55** Memoria tiparului **10:00** Drumuri aproape **10:30** Identitate Basarabia **11:00** Podcast **12:00** Transparențe **13:00** Selfie Studioul teritorial Timișoara **13:30** Dăruiește Române ! (R) (R din 11 oct.) **14:55** Filler ABC-ul democrației **15:00** Sport maxim **16:00** Călător de meserie **16:30** Meseriașii Studioul teritorial Tg.Mureș **17:00** Vedere cu olteni **17:30** În prelungiri **18:55** Art pass Emisiune dedicată vieții culturale externe; **19:00** Festivalia Studioul teritorial Timișoara **19:55** Rafinament plus **20:00** Din arhiva TVR **21:00** Drumul lui Leșe **21:50** Memoria tiparului **22:00** Program preluat de la Televiziunea Publică din Ucraina destinat refugiaților **1:25** Memoria tiparului **1:30** Vedere cu olteni (R)

PRO TV

06:00 Lecții de viață. (reluare)
07:00 Știrile PRO TV
10:00 I like IT
10:30 Superspeed la ProTv
11:00 Alvin și veverițele. (2007)
13:00 Șef sub acoperire. (reluare)
14:00 Ca în rai. (2005)
16:00 Vocea României. (reluare)
19:00 Știrile PRO TV
20:00 Ultimul vânător de vrăjitoare. (2015)
22:00 Ticăloasele. (2019) "Ticăloasele" le are în prim plan pe Anne Hathaway și Rebel Wilson, două artiste în escrocherii și în tot felul de alte stratageme menite să îi lase cu buzele umflate și cu conturile goale pe bărbații care, într-un fel sau altul, le-au greșit sau nu, vreodată. În timp ce una e versată, stilată, sofisticată și irezistibilă, cealaltă pare a fi mai din topor, dar prin abilitățile cu care a înzestrat-o natura, printre care la loc de cinste stă inteligența sclipitoare, e la fel de periculoasă și eficientă ca prima.
23:45 Scara B.(reluare)
00:45 Just Like Heaven. (r)
02:30 Mojave Diamonds. (reluare 10 oct)
04:15 Alvin and the Chipmunks. (reluare)

PRIMA TV

07:00 Exclusiv VIP **09:00** Pozezi și delicateturi **11:30** Flash monden **11:00** Sanatate cu stil SEZON NOU **11:30** Connect **12:00** Insider Politic SEZON NOU **14:00** Life &Style cu Maria Andrei **14:30** Film serial: Frumoasa Curtezana **16:00** Schimb de mame **18:00** Focus 18 - cele mai importante știri ale zilei **19:00** Film: Grabeste te incet **21:00** STUDIO UEFA **22:00** MECI CIPRU-ROMANIA **23:30** STUDIO UEFA **00:45** HIGHLIGHTS **01:00** Exclusiv VIP (r)

PRO ARENA

06:00 Așii amanetului **07:30** Stiri **08:00** Marea Țăcăneală **09:30** Garajul lui Ian: Mașini unicat **11:30** Compilații extreme **12:30** Stiri **13:00** Apropo TV **14:00** Așii amanetului **15:00** Stiri **15:30** Războaiele depozitelor: Texas **17:30** Handbal feminin: CS Măgura Cisnadie - HC Dunărea Brăila **19:00** Compilații extreme **21:00** Kickboxing: GLORY 96 **00:00** Stiri **00:30** BOX Mania **01:30** Contact Arena **02:30** Stiri **03:00** Cursă în jurul lumii **04:00** La Bloc

ANTENA 1

06.00 Observator. Sport. Meteo. IQ Financiar. (live)
09.00 Lia - soția soțului meu. (reluare)
12.00 MediCool. Cu Mihail Pautov (sezon nou)
13.00 Observator. (live)
14.00 Hello Chef. Cu Roxana Blenche (sezon nou)
15:00 Poftiți pe la noi: Poftiți în Dobrogea. (re-run)
19.00 Observator. Sport. Meteo. (live)
20.00 Asia Express - Drumul Zeilor. Premiera
00.00 Șapte surori. Acțiune, SF, thriller, coproducție, 2017. Regia: Tommy Wirkola. Cu: Noomi Rapace, Glenn Close, Willem Dafoe.
Într-un viitor nu foarte îndepărtat, în care suprapopularea și foametea au forțat guvernele să adopte o politică mondială de un copil pe familie, șapte surori identice trăiesc o existență ascunsă și urmărită de Biroul de alocare a copiilor. Biroul impune o agendă strictă de planificare familială, pe care surorile o depășiseră, însă pentru a scăpa, ele pretind identitatea unei singure persoane: Karen Settman.
02.30 Observator. (reluare)
03.15 Mangalița. (film serial)

ACASĂ

06:00 Ajutor, ma indragostesc (r) **08:00** Lectii de viata **09:00** Bazarul de Acasă **10:00** Master-Chef (r) **13:00** Iubiri fara hotar **16:00** Ajutor, ma indragostesc **18:00** Calea spre iertare **20:00** State de Romania State și Flacăra Potcovaru se întorc. Cel mai îndrăgit cuplu al micului ecran din România își continuă aventurile la Paris **21:00** 3 camere, 2 băi și o fantomă **23:00** Dulce razbunare **00:00** State de Romania (r) **01:00** Bazarul de Acasă (r) **02:00** Calea spre iertare (r)

DIVA

06:15 Armonia inimii Romance 2022 **08:10** Idilă de iarnă Romance 2020 **10:05** Vară caraibiană Romance 2022 **12:00** Rețeta regală a iubirii Romance 2023 **14:00** Dragoste în prim plan 2023 **16:00** Așa cum ești Romantic comedy, USA 2015 **17:50** Dragoste în Bora Bora 2018 **19:50** Prințesa fugară Romantic comedy 2022 **21:45** Drumul inimii mele Romance 2021 **23:35** Crimă în Angouleme 2020 **01:35** Dreptul familiei **02:35** Dreptul familiei

FILM NOW

07:00 Noe. Aventuri, 2014. Regia: Darren Aronofsky.
09:15 Gașca Animăluțelor DC. Animație, 2022. Regia: Jared Stern, Sam .
10:55 Dog. Un câine de legendă. Comedie, 2022. Regia: Carolin Reid , Channing Tatum.
12:30 Brigada sinucigașilor. Acțiune, 2016. Regia: David Ayer.
14:25 Fata din vale. Musical, 2020. Regia: Rachel Lee Goldenberg.
16:05 Nicholas Nickleby. Aventuri, 2002. Regia: Douglas McGarth.
18:15 Sydney White și cei șapte tocilari. Comedie, 2007. Regia: Joe Nussbaum.
20:00 Pasagerii. SF, 2016. Regia: Morten Tyldum.
21:50 Zombieland: Rundă dublă. Acțiune, 2019. Regia: Ruben Fleischer.
23:25 Conspirația. Thriller, 2013. Regia: John Crowley.
00:55 Jerry Maguire. Dramă, 1996. Regia: Cameron Crowe.
03:05 Gamer - Jocul supraviețuirii. Acțiune, 2009.
04:30 Absolut orice. Comedie, 2015. Regia: Terry Jones.
05:55 Brigada sinucigașilor. Acțiune, 2016. Regia: David Ayer. Cu: Jared Leto, Margot Robbie.

CINEMAX

07:00 We Have a Pope **08:45** Electra **09:15** Zăpada și ursul **10:50** Oponentul **12:50** Prinși în capcană **14:30** Când Harry a cunoscut o pe Sally Romantic, SUA, 1989 **16:10** Atâta timp cât bate soarele Dramă, Franța, 2022 **17:40** Zăpada și ursul Dramă, Turcia, 2022 **19:15** We Have a Pope Dramă Comedie, Italia, 2011 **21:00** Vrăjitoarea Horror, SUA, 2015 **22:35** Creaturile lui Dumnezeu **00:15** Roșu intens **02:20** Jane **03:50** Masacrul din Texas **05:15** Sublim

AXN

07:00 Cineva m a mușcat Comedie, SUA, 2010 **08:40** Recrutul **09:35** Recrutul **10:35** Vrăjitoarea: Saga de foc **11:40** Csi **16:20** Detectivi particulari **17:15** Detectivi particulari **18:10** Detectivi particulari **19:05** Detectivi particulari **20:00** Detectivi particulari **21:00** Saga Amurg: Zori de Zi Partea a II a Aventura, SUA, 2012 **23:20** Bloodrayne 3: The Third Reich Actiune, Canada, 2011 **00:55** Cineva m a mușcat Comedie, SUA, 2010 **02:25** Ncis: Hawai'i **03:10** Walker

HBO

06:00 Prea mulți bucătari. Comedie, Spania, 2022. Regia: Joaquín Mazón.
07:30 Vânătoarea de vecini. Comedie, Franța, 2023. Regia: Frédéric Forestier, Antonin Fourlon.
09:10 Epoca de gheață. Animație, SUA, 2002.
10:30 Scrisori scandaloase. Dramă-Comedie, Marea Britanie, 2023. Regia: Thea Sharrock.
12:10 Barbie: Aventuri printre stele. Animație, SUA, 2016.
13:25 Hobbitul: O călătorie neașteptată. Aventuri, Noua Zeelandă, 2012.
16:10 Fondatorul. Dramă, SUA, 2016.
18:05 Franciza
18:40 Epoca de gheață. Animație, SUA, 2002.
20:00 Regele Arthur. Dramă, SUA, 2024. Regia: Simon Cellan Jones.
21:45 Scrisori scandaloase. Dramă-Comedie, Marea Britanie, 2023. Regia: Thea Sharrock.
23:25 Nu-ți port pică!. Comedie, SUA, 2023.
01:10 Zona de interes. Dramă, Marea Britanie, 2023. Regia: Jonathan Glazer.
02:55 Cameră mortală. Thriller, SUA, 2023. Regia: Nicol Paone.
04:30 Minutele negre. Thriller, Mexic, 2021.

CINEMAX 2

07:00 Căpitanul Phillips Dramă, SUA, 2013 **09:15** Eismayer Dramă, Austria, 2022 **10:40** Fiica eternă Dramă, SUA, 2022 **12:15** Întoarcerea la țărână Dramă, China, 2022 **14:30** Reality Dramă, SUA, 2023 **15:55** Marea timpului Dramă, Olanda, 2022 **17:50** Eismayer Dramă, Austria, 2022 **19:15** Căpitanul Phillips Dramă, SUA, 2013 **21:30** Temporari Dramă, Canada, 2023 **23:00** Bărbați **00:40** Oase și tot **02:50** Nopți fierbinți de vară **04:40** Întoarcerea la țărână

HBO 2

07:00 Cel mai îndrăgostit bărbat. Comedie, SUA, 2014. **08:35** Peter Pan. Aventuri, Australia, 2003. Regia: P.J. Hogan. Cu: Jason Isaacs, Jeremy Sumpter **10:25** Bunica-i șefa! Dramă-Comedie, SUA, 2007. **12:15** Maestrul luminii. Documentar, SUA, 2022. **13:40** Culoarea Purpurie. Dramă, SUA, 2023. Regia: Blitz Bazawule. Cu: Fantasia Barrino, Taraji P. Henson, Danielle Brooks, Colman Domingo **16:00**Ești acolo, Doamne? Sunt eu, Margaret. Dramă-Comedie, SUA, 2023. **17:45** Strania poveste a lui Benjamin Button. Dramă, SUA, 2008. **20:30** Barbie. Comedie, Marea Britanie, 2023. **22:25** Plăcintă Americană - Nunta. Comedie, SUA, 2003. **00:00** Pinguinul **01:05** Tokyo Vice **02:05** Agentul de pariuri **02:30** Spune-mi totul **03:20** Aventuri în Bruges. Comedie, Marea Britanie, 2008. **05:05** Barbie. Comedie, Marea Britanie, 2023. Regia: Greta Gerwig. Cu: Margot Robbie, Ryan Gosling.

HBO 3

06:00 Succesul lui Youssef Salem **07:35** Fierbe ceva **09:05** Băieții răi **10:40** Dispariția **12:30** Spencer **13:15** Kong: Insula Craniilor **15:10** Blue Beetle **17:15** Samaritan **18:55** Casa Dragonului **20:00** Micuțele mincinoase: Păcatul original **20:50** Micuțele mincinoase **21:40** Micuțele mincinoase **22:30** Micuțele mincinoase **23:20** Micuțele mincinoase **01:00** Micuțele mincinoase **01:50** Micuțele mincinoase **02:40** Micuțele mincinoase **03:30** Micuțele mincinoase **04:25** Suflet neliniștit.

CINEMA PRO

06:00 Batem palma? (reluare) **08:00** Romantic: Romantically Speaking (reluare) **09:45** La bloc (reluare) **12:00** Comedie: Cum să scapi de un tip în 10 zile (reluare) **14:30** Aventuri: Operațiunea Paza Cartierului (2015) **16:15** Aventuri: Călătoria marelui elefant (2017) **18:15** Divertisment: La bloc **20:30** Dramă: Mame paralele (2021) **23:00** Dramă: Durere și glorie (2019) **01:15** Dramă: Mame paralele (reluare) **03:30** Apropo Tv **04:30** La bloc (reluare)

HAPPY

06.00 Magazin informativ: Happy Cafe (r) **07.45** Dragoste și ură (r) **11.00** Moștenirea (s) Cu: Halil Ibrahim Ceyhan, Sila Turkoglu, Berat Ruzgar Ozkan **13.00** Suleyman Magnificul (r) **15.00** Capcana iubirii (r) **18.00** Inelul cu safir (r) **20.00** Suleyman Magnificul (s) Cu: Halit Ergenc, Nur Fettahoglu, Selim Bayraktar **22.00** Adela (s) Cu: Mara Oprea, Oana Mosneagu, Alecsandru Dunaev **00.45** Suleyman Magnificul (r) **02.45** Adela (r) **05.00** Happy Cafe (r)

TVR 1

07.00 Telejurnal matinal
09.45 Teleshopping
10.00 AgroStrategia
11.00 Dincolo de alb și negru. (Reluare)
12.00 Teleshopping
12.30 Parlamentul României
13.00 Oamenii și legea. (redifuzare)
13.55 Vorbește corect!
14.00 Telejurnal
14.55 Zi de zi cu părintele Constantin Necula
15.00 Akzente (I)
16.00 Akzente (II))
17.00 Împărăteasa Ki. (Coreea de Sud, 2013)
18.15 Punctul critic
19.45 Sport
20.00 Telejurnal
20.55 Meteo
21.00 Dosar România
23.00 Izolați în România. (R)
23.30 Istorii ascunse
00.00 Punctul critic. (R)
01.30 Dosar România. (R)
03.15 Telejurnal. (R)
04.05 Oamenii și legea. (R)
04.50 AgroStrategia. (R)

TVR 2

07.50 ÎNTRE CER ȘI MARE (Chroniques du Sud – Découverte) **08.15** Pofticioși, la cratiță ! (Péché gourmand - Franța, 2013-2014, 33 eps.) **08.45** Teleshopping **09.00** Teleșcoala Clasa a VIII-a (R) **09.30** Teleșcoala Limbi străine (R) **10.00** Teleshopping **10.30** Laptele de cămilă - leacul din Kazahstan **11.30** Cap compas (R) **12.00** Telejurnal **12.40** Teleshopping **13.00** Cultura minorităților **13.30** Educatia la putere (R) **15.00** Teleșcoala Clasa a VIII-a **15.30** Teleșcoala Limbi străine **16.00** Magazin Deutsche Welle **16.30** România…în bucate **17.00** D'ale lu' Mitică **18.10** Festivalului National de Interpretare si Creatie a Romantei **20.30** E vremea ta! **00.00** Cap compas (R) **00.30** Memorialul durerii **01.30** Toamna amintirilor

TVR 3

7:55 Filler ABC-ul democrației **8:55** Teleshopping **9:00** Diminești perfecte Studioul teritorial Iași (simultan TVR Iași) **9:55** Teleshopping **10:00** Teleșcoala în limba maghiară **10:55** Memoria tiparului **11:00** Toți împreună **12:50** Teleshopping **13:05** Toți împreună **13:30** Europa 360 ° (redifuzare) **13:55** Teleshopping **14:00** Tableta de sănătate **14:55** Filler ABC-ul democratiei **15:00** Cântec și poveste **16:00** Forum economic **16:55** Teleshopping **17:00** Telejurnal regional **17:30** Lumea de aproape **17:55** Teleshopping - Publicitate **18:00** Se întâmplă acum **19:55** Art pass Emisiune dedicată vieții culturale externe; **21:50** Memoria tiparului **22:00** Program preluat de la Televiziunea Publică din Ucraina destinat refugiaților **00:00** Se întâmplă acum (R) **1:50** Art pass Emisiune dedicată vieții culturale externe;

PRO TV

06:00 Știrile PRO TV
10:30 Vorbește lumea
13:00 Știrile PRO TV
14:00 Lecții de viață
15:00 La Măruță
17:00 Știrile PRO TV
18:00 Batem palma?
19:00 Știrile PRO TV
20:30 Las Fierbinți
21:30 Scara B
22:30 Șef sub acoperire
23:30 Știrile PRO TV
00:00 Noi suntem familia Miller. (2013) David Clark (Jason Sudeikis) este un mărunt traficant de droguri care își câștigă existența vânzând iarbă unor oameni de afaceri și casnice plictisite, dar niciodată copiilor. Deci, ce ar putea merge rău? Multe. Învață cum nu se poate mai greu că nicio faptă bună nu trece nepedepsită. Atunci când încearcă să ajute câțiva adolescenți, acesta este jefuit de trei tipi care îi fură toți banii și toată marfa, lăsându-l cu mari datorii la distribuitorul său, Brad (Ed Helms). Pentru a scăpa de datorii și a-și salva viața, David trebuie acum să introducă în țară, din Mexic, o cantitate foarte mare de marijuana.
02:15 Lecții de viață. (reluare)
03:00 Vorbește lumea
05:00 Batem palma? (reluare)

PRIMA TV

07:00 Exclusiv VIP (r) **09:00** Secretele presedintelui (r) **11:03** Teleshopping live **13:10** Serial: Iubiri vinovate **14:00** Focus 14 **16:00** EXCLUSIV VIP cu Cristi Brancu (r) **18:00** Focus **19:30** Flash monden **20:00** Film: Adevar periculos, actiune, SUA, 2017 Cu: Harvey Keitel Regia: Mitu Misra **22:00** Focus **23:30** Exclusiv VIP (r) **01:30** Film: Adevar periculos (r) **03:30** Serial: Iubiri secrete Cu: Alin Brancu, George Simion, Luisa Purdescu (r) **04:30** Serial: Iubiri vinovate (r)

PRO ARENA

08:30 De râsul lumii **09:30** Brooklyn 99 **10:30** Familia Bundy **11:30** M.A.S.H. **12:30** Stiri **13:00** Ce spun românii **14:00** Așii amanetului **15:00** De râsul lumii **16:00** Brooklyn 99 **17:00** Familia Bundy **17:30** Handbal feminin: SCM Râmnicu Vâlcea - CS Gloria 2018 Bistrița-Năsăud **19:00** Pe urmele antichităților **20:00** Garajul lui Ian: Mașini unicat **21:00** Taken: Răpirea **22:00** Cobra 11 în alertă **23:00** Pe urmele antichităților **00:00** Stiri **00:30** Taken: Răpirea

ANTENA 1

06.00 Observator/Sport
08.00 'Neatza cu Razvan si Dani
12.00 Observator
14.00 Mireasa – Iubire de 10 cu Simona Gherghe. Mireasa este un concurs reality-show matrimonial. Premiul cel mare poate fi câștigat doar de cuplul care se va căsători în cadrul emisiunii sau dacă nu există un cuplu care să se căsătorească, telespectatorii își votează față și băiatul favorit, iar aceștia pot deveni câștigătorii Emisiunii. Pe parcursul sezonului pot apărea și alte premii importante pentru concurenți și/sau telespectatori.
17.00 Observator
18.00 Esti mai destept decat un copil de clasa a V-a?
19.00 Observator/Sport/ Meteo
20.30 Lia - soția soțului meu" - Premiera. drama Romania 2023 Cu: Ana Bodea, Stefan Floroaica
O poveste de iubire unică, dar încercată de trădări și minciuni. În încercarea de a triumfa, iubirea adevărată se va lovi si de aceastã datã de o mulțime de obstacole și pericole.
23.00 Observator/Sport/ IQ Financiar
23.45 Asia Express
04.00 Povesti de familie

ACASĂ

06:00 Flori insangerate (r) **08:00** Capcana razbunarii (r) **09:00** Familia (reluare) **10:00** Cabo, iluzii in Paradis **11:00** Știrile Acasă Actualități **12:00** Amor real **13:00** Tu esti viata mea **15:00** Știrile Acasă Magazin **16:00** Fata cu ochi de onix **17:00** Vino inapoi! **19:00** Flori insangerate **21:00** Capcana razbunarii **22:00** Familia **23:00** Indragostiti din interes **00:00** Amor real (r) **01:00** Capcana razbunarii (r) **02:00** Ingeri tacuti **05:00** Știrile Acasă Magazin (r)

DIVA

06:55 Christmas Tree Lane Romance 2020 **08:50** Un brad și doi îndrăgostiți Family Drama 2020 **10:45** Un Crăciun în viitor Romance 2020 **12:35** Crăciunul la Coyote Creek Romance 2021 **14:25** Crăciun la Londra Comedy 2022 **16:20** Promisiune de Crăciun Family 2021 **18:10** Crăciunul lui Holly Family 2022 **20:00** Darul liniștii Family 2022 **21:55** Sortiți de Crăciun 2022 **23:50** Sortiți de Crăciun 2 **01:40** Dreptul familiei **02:40** Dreptul familiei **03:40** Dreptul familiei

FILM NOW

07:00 Dă-te mare și tare!. Comedie, 2005. Regia: F. Gary Gray.
08:55 Cavalerul negru. Acțiune, 2008. Regia: Christopher Nolan.
11:20 Cum știi dacă ai noroc? Comedie, 2010. Regia: James L. Brooks.
13:15 Elvis. Biografic, 2005. Regia: James Steven Sadwith.
16:00 Îngerii lui Charlie. Acțiune, 2019. Regia: Elizabeth Banks.
17:55 Omul cu masca de fier. Aventuri, 1998. Regia: Randall Wallace.
20:00 Prostuțul. Comedie, 2023. Regia: Charlie Day.
21:35 Leii mor pentru miei. Thriller, 2007. Regia: Robert Redford.
23:00 Omul din întuneric. Thriller, 2016. Regia: Fede Alvarez.
00:25 Dheepan. Dramă, 2015. Regia: Jacques Audiard. Cu: Antonythasan Jesuthasan, Claudine Vinasithamby.
02:15 Jocul asasinilor. Acțiune, 2011. Regia: Ernie Barbarash. Cu: Ivan Kaye, Jean-Claude Van Damme, Scott Adkins.
03:50 Vânătorul de recompense 2049. SF, 2017. Regia: Denis Villeneuve. Cu: Ana de Armas, Harrison Ford, Ryan Gosling.

CINEMAX

07:00 Martinez **08:40** Surori **10:25** Fluieratul tăcut **10:45** Mai ales noaptea **12:35** Defecte Dramă Comedie, SUA, 2023 **14:15** Cântec de leagăn Dramă, Spania, 2022 **16:00** Povești din pădurea de castani Dramă, Slovenia, 2019 **17:25** Surori **19:15** Chiara Biografic, Italia, 2022 **21:00** Un sărut de milioane Romantic, Marea Britanie, 1995 **22:55** Paradis: Speranță **00:30** Carrie **02:10** Ia și fugi! **02:50** Patagonia **04:40** Café Marylin **05:15** Mireasa ploii

AXN

07:00 Stargate: Atlantis **07:55** Memorie perfectă **08:50** Memorie perfectă **09:45** Stargate: Atlantis **10:45** Stargate: Atlantis **11:40** Memorie perfectă **12:30** Memorie perfectă **13:25** Castle **14:20** Castle **15:10** Detectivi particulari **16:10** Csi **17:10** Memorie perfectă **18:05** Memorie perfectă **19:05** Castle **20:00** Castle **21:00** Walker **21:55** Walker **22:50** Simbolul pierdut **23:55** Castle **00:50** Castle **01:45** Walker **02:30** Walker **03:10** NCIS: Anchetă militară

HBO

06:00 Omul-Păianjen: Întoarcerea acasă. Acțiune, SUA, 2017. Regia: Jon Watts.
08:10 Băieții răi. Animație, SUA, 2022. Regia: Pierre Perifel.
09:50 Domnișoare de onoare. Comedie, SUA, 2011. Regia: Paul Feig.
11:55 Flash. Acțiune, SUA, 2023. Regia: Andy Muschietti.
14:20 Ave, Cezar! Comedie, SUA, 2016. Regia: Joel Coen, Ethan Coen.
16:05 Creed III. Dramă, SUA, 2023. Regia: Michael B. Jordan.
18:00 Maria Antoaneta. Dramă, SUA, 2006. Regia: Sofia Coppola.
20:00 Anonim. Dramă, Marea Britanie, 2011. Regia: Roland Emmerich.
22:10 Bani electronici: Misterul Bitcoin
23:10 SmartLess în turneu
23:55 Meniul. Thriller, SUA, 2022. Regia: Mark Mylod.
01:40 Revoltă. Dramă, Australia, 2018. Regia: Jeffrey Walker. Cu: Damon Herriman, Kate Box, Xavier Samuel, Jessica De Gouw, Josh Quong Tart
03:30 Flash. Acțiune, SUA, 2023. Regia: Andy Muschietti. Cu: Ezra Miller, Michael Keaton, Sasha Calle, Michael Shannon.

CINEMAX 2

07:00 Soare **08:30** Acest loc **09:55** Fairplay **10:15** Lunana: Un iac în clasă **12:05** Copilul ascuns Dramă, Italia, 2021 **13:55** Temporari Dramă, Canada, 2023 **15:30** Kalev Dramă, Estonia, 2022 **17:10** Turnul fără umbră Dramă, China, 2023 **19:35** Monica Dramă, SUA, 2022 **21:30** Caz de forță majoră **23:30** Povești din Canterbury Dramă Comedie, Italia, 1972 **01:20** Trei mii de piese numerotate **03:00** Soția animalului **05:00** Invitatul la cină **06:40** Deși e noapte.

AXN BLACK

07:00 Teleshop **10:00** O lume dispărută **12:00** Teleshop **14:00** NCIS: Los Angeles **14:55** Stargate SG 1 **15:50** Echipa de soc **16:50** Echipa de soc **17:50** O lume dispărută **18:50** O lume dispărută **19:45** Xena: Prințesa Războinică **20:45** Stargate SG 1 **21:40** NCIS: Los Angeles **22:40** Echipa de soc **23:40** Echipa de soc **00:30** Xena: Prințesa Războinică **01:25** O lume dispărută **02:30** O lume dispărută **03:15** Prezentați armele **04:05** Totul despre mașini **05:00** Teleshop

HBO 2

07:00 Dl Turner. Dramă, Marea Britanie, 2014. **09:30** Omul-Păianjen: Prin lumea păianjenului. Acțiune, SUA, 2023. Regia: Joaquim Dos Santos, Justin K. Thompson. **11:50** Femeile Delaney. Romantic, Canada, 2022. **13:15** Prietenii tăi **13:35** Prietenii tăi **14:00** Madame Web. Acțiune, SUA, 2024. **15:55** Aventurile lui Tintin: Secretul Licornului. Aventuri, SUA, 2011. **17:40** Tokyo Vice **18:50** Ultimul act. Dramă, Marea Britanie, 2018. Regia: Kenneth Branagh. Cu: Kenneth Branagh, Judi Dench. **20:30** Visătorul american. Comedie, SUA, 2022. **22:10** Equalizer 3: Capitolul final The Equalizer 3 **00:00** Casa Dragonului **01:10** Costumul. Polițist, SUA, 2022. Regia: Graham Moore. Cu: Mark Rylance, Zoey Deutch, Johnny Flynn, Dylan O'Brien, Simon Russell Beale **02:55** Tenet. Acțiune, SUA, 2020. **05:20** Visătorul american. Comedie, SUA, 2022. Regia: Paul Dektor. Cu: Peter Dinklage.

HBO 3

06:00 Clubul miracolelor **07:30** Ex Machina **09:15** Lucruri mai bune **10:05** Shazam! Furia zeilor **12:10** Toată lumea în tren! 2 **13:35** Cine a fost Mary Tyler Moore **15:35** Curiozitate spațială **17:10** Godzilla x Kong: Un nou imperiu **19:05** Silicon Valley **19:35** Silicon Valley **20:05** Povestea slujitoarei **21:00** Știrile săptămânii **21:40** Fetele din autocar **22:25** Dave **22:55** Și uite așa... **00:20** Pinguinul **01:25** Micuțele mincinoase: Școala de vară **02:15** Știrile săptămânii **02:55** Fetele din autocar

PRO CINEMA

06:15 Divertisment: La bloc (reluare) **06:45** La Maruta (reluare) **08:45** Acțiune, comedie: Piazza rea (2001) **10:30** Divertisment: La bloc (reluare) **12:45** Romantic: Câștigă, pierde, iubește! (reluare) **14:30** Romantic: Fata potrivită (2015) **16:15** Comedie: Sunt o vrăjitoare (2016) **18:15** Divertisment: La bloc **20:30** Acțiune: Copacul lui Joshua (1993) **22:30** Acțiune, thriller: Stratton (2017) **00:30** Acțiune: Joshua Tree (reluare) **02:30** La Maruta (r) **04:15** La bloc (reluare)

HAPPY

06.00 Rebelde (s) **07.00** Jurământul (r) **09.15** Capcana iubirii (r) **11.30** Maria Mercedes (s) **13.30** Nu mă părăsi! (r) **14.30** Dragoste și ură (r) **15.30** Jurământul (s) **17.30** Happy Cafe **18.00** 1001 nopți (s) **19.00** Nu mă părăsi! (s) **20.00** Capcana iubirii (s) **22.00** Dragoste și ură (s) **23.00** Dragostea plutește în aer (s) **00.00** 1001 nopți (r) **01.00** Nu mă părăsi! (r) **02.00** Happy Cafe (r) **02.30** Dragostea plutește în aer (r) **03.15** Jurământul (r) **04.45** Happy Cafe (r)

TVR 1

07.00 Telejurnal matinal
09.45 Teleshopping
10.00 AgroStrategia
11.00 Omul anului. (R)
12.00 Teleshopping
12.30 Tribuna partidelor parlamentare
13.00 Oamenii și legea. (redifuzare)
13.55 Vorbește corect!
14.00 Telejurnal
14.55 Zi de zi cu părintele Constantin Necula.
15.00 Convieţuiri
16.00 Convieţuiri (II)
17.00 Împărăteasa Ki. (Coreea de Sud, 2013)
18.15 Punctul critic
19.45 Sport
20.00 Telejurnal
20.55 Meteo
21.00 CAMPANIE TVR
23.00 Țară, țară, cine ești? (Reluare)
00.00 Punctul critic. (R)
01.30 Gala umorului. (R)
02.50 Eu pot ! (R)
03.15 Telejurnal. (R)
04.05 Oamenii și legea. (R)

TVR 2

07.25 România…în bucate (R) **07.50** ÎNTRE CER ȘI MARE **08.15** Poftic ioși, la cratiță! **08.45** Teleshopping **09.00** Teleșcoala Clasa a VIII-a (R) **09.30** Teleșcoala Limbi străine (R) **10.00** Teleshopping **10.30** Documentar 360°GEO India – pârul ofrandă **11.30** Fără prejudecăți (R) **12.00** Telejurnal **12.40** Teleshopping **13.00** Cultura minorităților **13.30** Educatia la putere (R) **15.00** Teleșcoala Clasa a VIII-a **15.30** Teleșcoala Limbi străine **16.00** Magazin Deutsche Welle **16.30** România…în bucate **17.00** D'ale lu' Mitică **18.00** Ora de stiri **18.50** E vremea ta! **19.05** Comisarul Rex: aventuri la Viena **22.00** Educatia la putere **23.30** (R) Comisarul Rex: aventuri la Viena **00.30** Detectivii cerului **01.30** Toamna amintirilor **02.30** Ora de știri

TVR 3

7:00 Telematinal **7:55** Filler ABC-ul democrației **8:00** Telematinal **8:55** Teleshopping-Publicitate **9:00** Dimineți perfecte **9:55** Teleshopping-Publicitate **10:00** Teleșcoala în limba maghiară **10:55** Memoria tiparului **11:00** Toți împreună **12:50** Teleshopping **13:05** Toți împreună **13:30** Memoria locului **13:55** Teleshopping-Publicitate **14:00** Tableta de sănătate **14:55** Filler ABC-ul democrației **15:00** Cântec și poveste **16:00** Forum economic **16:55** Teleshopping **17:00** Telejurnal regional **17:30** Lumea de aproape **17:55** Teleshopping**18:00** Se întâmplă acum **19:55** Art pass Emisiune dedicată vieții culturale externe; **20:00** La sfatul popular **21:50** Memoria tiparului **22:00** Program preluat de la Televiziunea Publică din Ucraina **00:00** Se întâmplă acum (R) **1:50** Art pass **2:00** La sfatul popular (R)

PRO TV

06:00 Știrile PRO TV
10:30 Vorbește lumea
13:00 Știrile PRO TV
14:00 Lecții de viață
15:00 La Măruță
17:00 Știrile PRO TV
18:00 Batem palma?
19:00 Știrile PRO TV
20:30 Las Fierbinți
21:30 Visuri la cheie
23:30 Știrile PRO TV
00:00 **Costul Libertății.** Acțiune, SUA, 2021. Regia: John Swab. Cu: Frank Grillo, Deborah Ann Woll, Josh Hartnett, Beau Knapp, Melissa Leo.
02:15 **Lecții de viață.** (reluare)
Lectii de viata le va arata romanilor povesti cel putin interesante, pline de emotii, tradare, suspiciune, dezamagire, iubire, pasiune si multe altele! Fiecare emisiune va trata un subiect tensionat, care, de obicei, se petrece in spatele usilor inchise ale caselor, in incercarea de a pastra cat mai ascunse secretele rusinoase descoperite in familii.
03:00 **Vorbește lumea.** (reluare) Vorbește lumea este o emisiune de divertisment, prezentată de Shurubel, Bogdan Ciudoiu și Adela Popescu.
05:00 **Batem palma?** (reluare)

PRIMA TV

07:00 Exclusiv VIP (r) **09:00** Insider politic (r) **11:03** Teleshopping live **13:10** Serial: Iubiri vinovate **14:00** Focus 14 **16:00** EXCLUSIV VIP cu Cristi Brancu (r) **18:00** Focus **19:30** Flash monden **20:00** Cronica carcotasilor SEZON NOU **22:00** FOCUS **23:30** Exclusiv VIP (r) **01:30** Cronica Carcotasilor (reluare) **03:30** Serial: Iubiri secrete Regia: Cătălin Stănciulescu Cu: Romeo Visca, Ovidiu Iacob, Anca Tivadar **04:30** Serial: Iubiri vinovate (r) **05:30** Focus 22 (r)

PRO ARENA

07:30 Așii amanetului **08:30** De râsul lumii **09:30** Brooklyn 99 **10:30** Familia Bundy **11:30** M.A.S.H. **12:30** Stiri **13:00** Ce spun românii **14:00** Așii amanetului **15:00** De râsul lumii **16:00** Brooklyn 99 **17:00** Familia Bundy **17:30** Handbal feminin: CSM București - CS Rapid București **19:00** Pe urmele antichităților **20:00** Garajul lui Ian: Mașini unicat **21:00** Taken: Răpirea **22:00** Cobra 11 în alertă **23:00** Pe urmele antichităților **00:00** Stiri **00:30** Taken: Răpirea

ANTENA 1

06.00 **Observator/Sport/Meteo/IQ Financiar**
08.00 **'Neatza cu Razvan si Dani**
12.00 **Observator**
14.00 **Mireasa – Iubire de 10 cu Simona Gherghe.** Mireasa este un concurs reality-show matrimonial. Premiul cel mare poate fi câștigat doar de cuplul care se va căsători în cadrul emisiunii
17.00 **Observator**
18.00 **Esti mai destept decat un copil de clasa a V-a ?** (sezon nou)
19.00 **Observator/Sport/Meteo**
20.30 **Asia Express - Drumul Zeilor - premiera**
00.00 **Observator/Sport**
00.45 **Bravo, tata! Astia suntem, atata putem!.** (r)
01.45 **Un cadou cu suflet.** aventuri SUA 2015 Regia: Teddy Smith Cu: Johri Schneider, Kyla Kenedy Îndurerată după moartea mamei, Amanda își petrece timpul la ferma unui magnat. Când fiica lui alintată refuză noul cal, Amanda va dovedi că Misty este un adevărat campion iar pe parcurs îi va redobândi fericirea pierdută.
03.30 **Povesti de familie**
05.00 **Esti mai destept decat un copil de clasa a V-a ?**

ACASĂ

06:00 Flori insangerate (r) **08:00** Capcana razbunarii (r) **09:00** Familia (reluare) **10:00** Cabo, iluzii in Paradis **11:00** Știrile Acasă Actualități **12:00** Amor real **13:00** Tu esti viata mea **15:00** Știrile Acasă Magazin **16:00** Fata cu ochi de onix **17:00** Vino inapoi! **19:00** Flori insangerate **21:00** Capcana razbunarii **22:00** Familia **23:00** Indragostiti din interes **00:00** Amor real (r) **01:00** Capcana razbunarii (r) **02:00** Ingeri tacuti **05:00** Știrile Acasă Magazin (r)

DIVA

06:50 Un Crăciun vindecător Romance 2020 **08:40** Călătorie de Crăciun Romantic Drama 2020 **10:30** Sărbători de poveste Romance 2022 **12:25** Un brad și doi îndrăgostiți Family Drama 2020 **14:20** Christmas Tree Lane Romance 2020 **16:15** Luminile Crăciunului Romance 2019 **18:10** Crăciun regal pe gheață Romance 2022 **20:00** Un prinț cadou Romance 2021 **21:50** Hanul de Crăciun Romance 2022 **23:40** Cheia Crăciunului Romantic Drama 2020

FILM NOW

07:35 **Înapoi în Burgundia.** Dramă, 2017. Regia: Cédric Klapisch.
09:25 **Sa dansati bine!.** Musical, 2006. Regia: Liz Friedlander.
11:20 **Pantera roz 2.** Aventuri, 2009. Regia: Harald Zwart.
12:45 **Iepurașul casei.** Comedie, 2008. Regia: Fred Wolf.
14:20 **Misiune: Imposibilă III.** Acțiune, 2006. Regia: J. J. Abrams.
16:20 **Dă-te mare și tare!.** Comedie, 2005. Regia: F. Gary Gray.
18:15 **Succes de public.** Comedie, 2020. Regia: Emmanuel Courcol.
20:00 **Cavalerul negru.** Acțiune, 2008. Regia: Christopher Nolan.
22:25 **Lupul din Snow Hollow.** Horror, 2020. Regia: Jim Cummings.
23:50 **Sinuciderea fecioarelor.** Dramă, 1999. Regia: Sofia Coppola.
01:25 **Banditul zburător.** Thriller, 2022. Regia: Allan Ungar.
03:25 **Legea puterii.** Thriller, 2008. Regia: Ric Roman Waugh.
05:05 **Luni.** Romantic, 2020. Regia: Argyris Papadimitropoulos. Cu: Denise Gough, Dominique Tipper, Sebastian Stan.

CINEMAX

07:00 Câmpuri magnetice **08:25** Mazel Brouk **08:50** Sunetul metalului **10:50** Academia de selfie **11:25** Acel bărbat **13:30** Nu te mai iubesc Dramă, Republica Cehă, 2023 **15:30** Martinez Dramă Comedie, Mexic, 2023 **17:10** Sunetul metalului Dramă, SUA, 2020 **19:10** Mai ales noaptea Dramă, Spania, 2023 **21:00** Înșelăciunea Ep. 3 **21:45** Înșelăciunea Ep. 4 **22:35** Autobiografie **00:30** Operațiunea Camarón **02:20** Povestea lui Iman **04:00** În stup **05:20** Capela

AXN

07:00 Stargate: Atlantis **07:55** Memorie perfectă **08:50** Memorie perfectă **09:50** Stargate: Atlantis **10:45** Stargate: Atlantis **11:45** Memorie perfectă **12:40** Memorie perfectă **13:30** Castle **14:25** Castle **15:25** Detectivi particulari **16:25** Csi **17:20** Memorie perfectă **18:15** Memorie perfectă **19:05** Castle **20:00** Castle **21:00** NCIS: Anchetă militară **21:55** Ncis: Hawai'i **22:50** Ncis: Hawai'i **23:45** Castle **00:45** Castle **01:40** NCIS: Anchetă militară **02:25** Ncis: Hawai'i

HBO

06:00 **García și García.** Comedie, Spania, 2021. Regia: Ana Murugarren.
07:40 **Sonic the hedgehog.** Acțiune, SUA, 2020. Regia: Jeff Fowler.
09:20 **Uite-i cum fug.** Comedie, Marea Britanie, 2022. Regia: Tom George.
10:55 **Cats.** Muzical, Marea Britanie, 2019. Regia: Tom Hooper.
12:45 **Cazul Goldman.** Dramă, Franța, 2023. Regia: Cédric Kahn.
14:40 **Omul-Păianjen: Întoarcerea acasă.** Acțiune, SUA, 2017. Regia: Jon Watts.
16:50 **Cadoul.** Comedie, SUA, 2024. Regia: Christian Ditter.
18:15 **Norocul prostului.** Dramă-Comedie, SUA, 2023. Regia: Craig Gillespie.
20:00 **Nu!** Horror, SUA, 2022. Regia: Jordan Peele.
22:10 **Pinguinul**
23:10 **Tăișul sabiei.** Dramă, Franța, 2023. Regia: Vincent Perez.
00:50 **Jocul cheilor.** Comedie, Spania, 2022. Regia: Vicente Villanueva.
02:35 **A naibii dragoste!** Comedie, SUA, 2011. Regia: Glenn Ficarra, John Requa. Cu: Julianne Moore.
04:30 **Faye.** Documentar, SUA, 2024. Regia: Laurent Bouzereau.

CINEMAX 2

07:00 Turnul II, Ep. 3 **07:45** Turnul II, Ep. 4 **08:35** Placa antistropi **09:10** Bestiile **11:25** Matrix: Generația Documentar, Franța, 2023 **12:20** Matrix Acțiune, SUA, 1999 **14:35** Stargate SF, SUA, 1994 **16:35** Soare Dramă, Austria, 2022 **18:05** Barbarii Dramă, Argentina, 2023 **19:40** Lunana: Un iac în clasă Dramă, Bhutan, 2019 **21:30** Temporari Dramă, Canada, 2023 **23:00** Lore **00:50** Invitat la nuntă **02:30** Câinii **04:05** Mentorul **04:40** Turnul fără umbră

AXN BLACK

07:00 Teleshop **10:00** O lume dispărută **12:00** Teleshop **14:00** NCIS: Los Angeles **14:55** Stargate SG 1 **15:50** Echipa de soc **16:50** Echipa de soc **17:50** O lume dispărută **18:50** O lume dispărută **19:50** Xena: Prințesa Războinică **20:45** Stargate SG 1 **21:45** NCIS: Los Angeles **22:40** Echipa de soc **23:40** Echipa de soc **00:40** Xena: Prințesa Războinică **01:40** O lume dispărută **02:40** O lume dispărută **03:20** Prezentații armele **04:15** Totul despre mașini **05:00** Teleshop

HBO 2

07:00 Juniorii. Dramă-Comedie, Franța, 2022. **08:35** Copilul. Dramă, Franța, 2023. **10:10** Adam Întâiul. Dramă, SUA, 2024. **11:50** Prietenii tăi **12:10** Prietenii tăi **12:35** Jurassic World: Dominația. Acțiune, SUA, 2022. **15:00** Belfast. Dramă, Marea Britanie, 2021. **16:40** Dl Turner. Dramă, Marea Britanie, 2014. **19:05** Femeile Delaney. Romantic, Canada, 2022. **20:30** Turistul **21:30** Turistul **22:30** Interstellar: Călătorind prin univers SF, SUA, 2014. Regia: Christopher Nolan. Cu: Matthew McConaughey, Anne Hathaway, Jessica Chastain, Ellen Burstyn, Michael Caine **01:15** Franciza **01:50** Vinerea neagră. Horror, SUA, 2023. Regia: Eli Roth. Cu: Patrick Dempsey, Ty Olsson, Gina Gershon, Lynne Griffin, Karen Cliche **03:35** Blestemul. Horror, SUA, 2020. **05:05** Știrile săptămânii **05:35** Miracolul de la cofetărie. Romantic, SUA, 2021. Regia: Michael M. Scott. Cu: Merritt Patterson.

HBO 3

06:00 Jocurile foamei: Sfidarea **08:25** La ani-lumină **10:10** Lucruri mai bune **10:30** Lucruri mai bune **10:55** Harry Potter și prizonierul din Azkaban **13:15** Harry Potter și Pocalul de Foc **15:50** Clubul miracolelor **17:20** Ex Machina **19:05** Silicon Valley **19:35** Silicon Valley **20:05** Povestea slujitoarei **21:00** Micuțele mincinoase: Școala de vară **21:50** Un nou început **22:35** Boston Strangler **00:25** Dave **00:55** Nu vei fi singură **02:45** Micuțele mincinoase **03:35** Un nou început **04:20** 1.000 post Terra.

HAPPY

06.00 Rebelde (s) **07.00** Jurământul (r) **09.15** Inelul cu safir (r) **11.30** Maria Mercedes (s) **13.30** Nu mă părăsi! (r) **14.30** Dragoste și ură (r) **15.30** Jurământul (s) **17.30** Happy Cafe **18.00** 1001 nopți (s) **19.00** Nu mă părăsi! (s) **20.00** Capcana iubirii (s) **22.00** Dragoste și ură (s) **23.00** Dragostea plutește în aer (s) **00.00** 1001 nopți (r) **01.00** Nu mă părăsi! (r) **02.00** Happy Cafe (r) **02.30** Dragostea plutește în aer (r) **03.15** Jurământul (r) **04.45** Happy Cafe (r)

TVR 1

07.00 Universul credintei
08.30 Bucuria credinței
09.00 Pro Patria
10.00 M. A.I. aproape de tine
10.30 Viața satului
13.00 Tezaur folcloric
14.00 Telejurnal
14.30 Gala umorului (R)
16.00 Care pe care
16.55 Zi de zi cu părintele Constantin Necula.
17.00 Exclusiv în România. (redifuzare)
18.00 Mihail Sebastian (WHO IS ROMANIA - Cine este România, România, 2020) (R)
18.15 Vedeta familiei. (redifuzare)
19.45 Sport
20.00 Telejurnal
20.55 Meteo
21.00 Festivalul International de Folclor Cântecele Munților (IV)
23.00 Garantat 100%
24.00 Vis sau realitate (R)
00.30 O minciună necesară
02.35 Români universali (R)

TVR 2

07.00 Teleshopping **07.30** România…în bucate (R) **08.00** Repere sacre **09.00** Ferma Anul 25 **10.00** Pescar hoinar **10.30** Natură și aventură **11.00** Destine ca-n filme (R) **12.30** Cap compas **13.00** Duminica filmului românesc Mircea Daneliuc Croaziera – România, 1981 **15.00** Concert extraordinar folcloric "Drag de Romania noastra ! " **17.00** D'ale lu' Mitică **18.00** Ora de știri **18.55** E vremea ta! **19.05** Serial Comisarul Rex: aventuri la Viena (Kommissar Rex – Austria, 1994-2004) **20.00** Duminica filmului românesc Senatorul melcilor – România, 1995 **22.00** Film de artă Calea misterelor (Mulholland falls – SUA, 1996) **00.00** Cursa prin istorie (R) **01.00** Ora de știri (+ Sport) (R) **01.55** E vremea ta! (R) **02.05** Duminica filmului românesc (R)

TVR 3

7.00 Satul meu **7.55** Filler ABC-ul democrației **8.00** Drumul lui Leșe (R) **9.55** Memoria tiparului **10.00** Liturghia de Duminică **11.30** Locuri, oameni și comori **12.00** Iași marilor iubiri **12.30** Play Studioul teritorial Iași **13.00** Cum ne-a fost vorba **13.30** Vine Cluju' pe la noi **14.55** Filler ABC-ul democrației **15.00** Ia'și află **16.00** Din zestrea Ardealului **17.00** Regatul sălbatic **18.55** Rafinament plus **19.00** Ia'și descoperă Studioul teritorial Iași Producător **19.55** Art pass Emisiune dedicată vieții culturale externe; sunt prezentate expoziții, concerte, spectacole, muzee, festivaluri, tradiții, urbanism și alte subiecte legate de zona culturală internațională. **20.00** Teatrul Tv Regional **21.20** Identitate Basarabia (R) **21.50** Memoria tiparului **24.00** Din zestrea Ardealului (R) **1.00** Locuri, oameni și comori (R)

PRO TV

06:00 Lecții de viață. (reluare)
07:00 Știrile PRO TV
10:00 Doctor de bine
10:30 Umami: al 5-lea gust
11:00 Josie și Pisicile (2001)
13:00 Apropo Tv
14:00 Idilă cu dădaca mea. (2009)
16:00 Visuri la cheie. (reluare)
18:00 România, te iubesc !
19:00 Știrile PRO TV
20:00 **Război de mâine.** Acțiune, SUA, 2021. Regia: Chris McKay. Cu: Yvonne Strahovski, Chris Pratt. Lumea este luată prin surprindere atunci când un grup de călători în timp sosesc din anul 2051 pentru a aduce un mesaj urgent: peste treizeci de ani, omenirea pierde un război global împotriva unor invadatori extraterestri extrem de primejdioși. Singura speranță este ca soldați și civilii din prezent să fie duși în viitor și să se alăture luptei. Printre cei recrutați se află Dan Forester, profesor de liceu și familist. Hotărât să apere viitorul fiicei sale, Dan face echipă cu o genială cercetătoare (Yvonne Strahovski) și cu tatăl său într-o încercare disperată de a rescrie istoria planetei.
22:45 **Sicario: Asasinul.** (2015)
01:15 **Apropo Tv.** (reluare)
02:15 **The Rebound.** (reluare)

PRIMA TV

07:00 Sanatate cu stil (r) **07:30** Connect **08:00** Insider politic **10:00** Teleshopping live (r) **10:30** Frumoasa Curtezana **12:00** Film: BD in actiune **14:00** Poezie si delicateturi **16:00** Cronica carcotasilor (r) **18:00** Focus 18 - cele mai importante știri ale zilei **19:00** Secretele presedintelui **20:00** Schimb de mame SEZON NOU **22:00** Insider politic **23:00** Film: Grabeste te incet (r) **01:00** Poezie si delicateturi (r) **03:00** Film: Fara prelungiri **05:00** Secretele presedintelui

PRO ARENA

06:00 Așii amanetului **07:00** Stiri **07:30** Marea Tăcăneală **09:30** Garajul lui Ian: Mașini unicat **10:30** Compilații extreme **11:30** Superspeed **12:00** I likeIT **12:30** Stiri **13:00** Fotbal Superliga Feminina: Farul Constanța – Universitatea Cluj **15:00** Stiri **15:30** Așii amanetului **16:30** Pe urmele antichităților **17:30** Handbal masculin: CS Dinamo București - CSA Steaua București **19:00** Compilații extreme **20:00** Clanul **22:30** Kickboxing: ONE Friday Fights **02:30** Stiri

ANTENA 1

06.00 **Observator/Sport/Meteo/IQ Financiar**
09.00 **Neatza de weekend**
13.00 **Observator**
15:00 **Poftiti in Dobrogea.** (re-run)
19.00 **Observator/Sport/Meteo**
20.00 **Drumul Zeilor - premiera**
00.00 **Mama are un nou iubit.** comedie SUA 2008 Regia: George Gallo Cu: Meg Ryan, Antonio Banderas, Colin Hanks, Selma Blair Dupa o sarcina de 2 ani in strainatate a FBI-ului, Henry (Colin Hanks) se intoarce acasa in Shreveport, Louisiana, sa se alature fortelor locale. In absenta sa, mama lui, Marty (Meg Ryan), candva supraponderala si nefericita, este acum supla si vivace, dorita de barbați de toate varstele, pe ale caror atentii le accepta bucuroasa. Henry nu face fata foarte bine acestei noi variante a mamei sale, candva foarte domestice. Cu toate astea, logodnicei lui, Emily (Selma Blair), îi place maniera libertina a viitoarei sale soacre. Ea incurajeaza comportamentul scandalos al lui Marty - in fond, daca ai cu ce, nu te sfii!
02.00 **Sapte surori**

ACASĂ

06:00 Ajutor, ma indragostesc (r) **08:00** Lecții de viata **09:00** Știi de Acasă **10:00** MasterChef (r) **13:00** Iubiri fara hotar **16:00** Ajutor, ma indragostesc **18:00** Calea spre iertare **20:00** State de Romania State și Flacăra Potcovaru se întorc. Cel mai îndrăgit cuplu al micului ecran din România își continuă aventurile la Paris**21:00** În inima Texasului **23:00** Dulce razbunare **00:00** State de Romania (r) **01:00** Știi de Acasă **02:00** Calea spre iertare (r) **04:00** În inima Texasului (r)

DIVA

06:55 Crăciun la Londra Comedy 2022 **08:50** Crăciun regal pe gheață Romance 2022 **10:40** Moștenitoarea Crăciunului Romance 2023 **12:35** Crăciunul ești tu Family Drama 2021 **14:25** O prințesă de Crăciun Romance 2021 **16:15** Rețeta secretă Romance 2022 **18:10** Hanul de Crăciun Romance 2022 **20:00** Sortiți de Crăciun 2022 **21:55** Sortiți de Crăciun 2 **23:45** Un prinț cadou Romance 2021 **01:35** Aproape în paradis **02:35** Aproape în paradis

FILM NOW

07:50 **Sydney White și cei șapte tocilari.** Comedie, 2007. Regia: Joe Nussbaum.
09:35 **Dădaca McPhee.** Comedie, 2005. Regia: Kirk Jones.
11:10 **Pasagerii.** SF, 2016. Regia: Morten Tyldum.
13:00 **Joyride.** Comedie, 2022. Regia: Emer Reynolds.
14:30 **Max.** Aventuri, 2015. Regia: Boaz Yakin.
16:15 **Poarta Stelară.** SF, 1994. Regia: Roland Emmerich.
18:20 **Și Soarele e o stea.** Romantic, 2019. Regia: Ry Russo-Young.
20:00 **Ready Player One: Să începă jocul.** Acțiune, 2018. Regia: Steven Spielberg.
22:10 **Terminatorul.** Acțiune, 1984. Regia: James Cameron.
23:55 **Sânge și praf.** Acțiune, 2023. Regia: Rod Blackhurst.
01:35 **Insidious: Ultima cheie.** Horror, 2018. Regia: Adam Robitel.
03:15 **Cucerește-o cu salsa.** Comedie, 2014. Regia: James Griffiths.
04:50 **Șoc și groază.** Biografic, 2017. Regia: Rob Reiner. Cu: James Marsden, Jessica Biel, Milla Jovovich, Rob Reiner, Tommy Lee Jones, Woody Harrelson.

CINEMAX

07:00 În pielea familiei Ricardo **09:10** Întâlnire de gradul trei **11:25** Creaturile lui Dumnezeu **13:05** Acolo unde începe viața **14:50** Suntem încă aici Dramă, Australia, 2022 **16:25** Întâlnire de gradul trei SF, SUA, 1980 **18:45** În pielea familiei Ricardo Dramă, SUA, 2021 **21:00** Nu te mai iubesc Dramă, Republica Cehă, 2023 **22:55** Estul frumos Dramă, SUA, 2023 **00:40** Plutonul **02:40** Un cetățean preocupat **04:00** Angajata lunii **05:20** În compania femeilor

AXN

07:20 Fata din vecini Comedie, SUA, 2004 **09:40** Recrutul **10:35** Recrutul **11:30** Detectivi particulari **12:25** Detectivi particulari **13:25** Detectivi particulari **14:20** Detectivi particulari **15:15** Detectivi particulari **16:10** Csi **17:10** Csi **18:05** Csi **19:05** Csi **20:00** Csi **21:00** Cronicile Casterilor: A 16 a lună Drama, SUA, 2013 **23:40** Saga Amurg: Zori de Zi Partea a II a Aventura, SUA, 2012 **01:55** Bloodrayne 3: The Third Reich Actiune, Canada, 2011 **03:05** Ncis: Hawai'i

CINEMA 2

06:00 Barbie: Aventuri printre stele. Animație, SUA, 2016. Regia: Andrew Tan, Michael Goguen.
07:20 **Erin Brockovich.** Dramă, SUA, 2000. Regia: Steven Soderbergh.
09:30 **Epoca de Gheață 2: Dezghețul.** Animație, SUA, 2006. Regia: Carlos Saldanha.
11:05 **Fiul.** Dramă, Marea Britanie, 2022. Regia: Florian Zeller.
13:05 **Rango.** Animație, SUA, 2011. Regia: Gore Verbinski.
14:50 **Norocul prostului.** Dramă-Comedie, SUA, 2023. Regia: Craig Gillespie.
16:35 **Madame Web.** Acțiune, SUA, 2024. Regia: S.J. Clarkson.
18:30 **Epoca de Gheață 2: Dezghețul.** Animație, SUA, 2006. Regia: Carlos Saldanha.
20:00 **Nu!** Horror, SUA, 2022. Regia: Jordan Peele.
22:10 **South Park: Mai mare, mai lung și nețenzurat.** Comedie, SUA, 1999. Regia: Trey Parker.
23:30 **Spiritele din Inisherin.** Dramă-Comedie, Irlanda, 2022.
01:25 **Dune.** SF, SUA, 2021. Regia: Denis Villeneuve. Cu: Timothée Chalamet.
04:00 **Pinguinul**
05:00 **Intergalactic**

CINEMA 2

07:00 Narcoză **08:55** Mai mult ca niciodată **11:00** Temporari Dramă, 2023 **12:30** Vasil Dramă, Spania, 2022 **14:05** Gustul merelor este roșu Dramă, Israel, 2022 **15:30** Întoarcerea la Seul Dramă, Franța, 2022 **17:30** Mai mult ca niciodată Dramă, Franța, 2022 **19:35** Narcoză Dramă, Olanda, 2022 **21:30** În punctul mort Dramă, Germania, 2023 **23:30** Un verdict important Dramă, Filipine, 2019 **01:35** Noaptea de 12 **03:30** Timpi morți **05:35** Gustul merelor este roșu

AXN BLACK

07:00 Teleshop **10:05** Xena: Prințesa Războinică **12:00** Teleshop **14:00** Stargate SG 1 **14:55** Stargate SG 1 **15:55** Stargate SG 1 **16:50** Stargate SG 1 **17:50** Stargate SG 1 **18:45** Echipa de soc **19:45** Echipa de soc **20:45** Echipa de soc **21:45** Echipa de soc **22:45** Echipa de soc **23:45** Xena: Prințesa Războinică **00:45** O lume dispărută **01:40** O lume dispărută **02:40** O lume dispărută **03:20** O lume dispărută **04:05** Totul despre mașini **05:00** Teleshop

HBO 2

07:00 Eşti acolo, Doamne? Sunt eu, Margaret. Dramă-Comedie, SUA, 2023. **08:45** Strania poveste a lui Benjamin Button. Dramă, SUA, 2008. **11:30** Reeducarea lui Molly Singer. Comedie, SUA, 2023. **13:30** Călătoria către Bethlehem. Muzical, SUA, 2023. **15:10** Adam Întâiul. Dramă, SUA, 2024. **16:50** Confort nordic. Comedie, Islanda, 2023. **18:25** Creed 2. Dramă, SUA, 2018. **20:30** Știrile săptămânii cu John Oliver **21:05** Marea escapadă. Dramă, Marea Britanie, 2023. **22:45** Fetele din autocar **23:30** Ameţit de dragoste. Dramă-Comedie, SUA, 2002. Regia: Paul Thomas Anderson. Cu: Adam Sandler, Emily Watson **01:05** Băiatul exorcizat. Documentar, SUA, 2020. **02:35** Regele Charles al III-lea. Dramă, SUA, 2017. **04:05** Părinți și copii. Dramă, SUA, 2005. **05:25** Marea escapadă. Dramă, Marea Britanie, 2023. Regia: Oliver Parker. Cu: Michael Caine, Glenda Jackson, John Standing.

HBO 3

06:00 Eşti dulce **07:25** Jucători de rezervă 2: Să-i dăm bătaie! **08:55** CJ7 **10:20** Din nou îndrăgostită **12:05** Un nou început **12:50** Mai, decembrie **14:45** Din alte vieți **16:30** Regele iernii **17:20** Dune: Partea II **20:00** Pinguinul **21:00** Tokyo Vice **22:05** Agentul de pariuri **22:25** Și uite așa... **23:10** Și uite așa... **23:55** Casa Dragonului **01:00** Familiar **02:45** Tigru **04:05** Agentul de pariuri **04:25** Povestea lui Gabby Petito. Dramă, SUA, 2022. Regia: Thora Birch. Cu: Skyler Samuels, Evan Hall.

PRO CINEMA

06:00 La bloc (reluare) **06:30** Batem palma? (reluare) **08:30** Comedie: 3 Times a Charm (reluare) **10:15** La bloc (r) **12:30** Călătoria marelui elefant (reluare) **14:30** Aventuri cu Pepper și Paula (2015) **16:15** Aventuri: Joe vrea sa fie cineva (2001) **18:15** Divertisment: La bloc **20:30** Acțiune: Drumul dreptății (2007) **23:00** Comedie: Să moară Hasselhoff! (2017) **00:45** Acțiune: Drumul dreptății (reluare) **03:15** Apropo Tv **04:15** Divertisment: La bloc (reluare)

HAPPY

06.00 Magazin informativ: Happy Cafe (r) **07.45** Dragoste și ură (r) **10.00** Moștenirea (s) Cu: Halil Ibrahim Ceyhan, Sila Turkoglu **13.00** Suleyman Magnificul (r) **15.00** 'Capcana iubirii (r) **18.00** Inelul cu safir (r) **20.00** Suleyman Magnificul (s) Cu: Halit Ergenc, Nur Fettahoglu, Selim Bayraktar **22.00** Adela (s) Cu: Mara Oprea, Oana Mosneagu, Alecsandru Dunaev **01.00** Suleyman Magnificul (r) **02.45** Adela (r) **05.15** Magazin informativ: Happy Cafe (r)

TVR 1

07.00 Telejurnal matinal
09.45 Teleshopping
10.00 AgroStrategia
11.00 Teleenciclopedia. (R)
12.00 Teleshopping
12.30 Tribuna partidelor parlamentare
13.00 Oamenii şi legea. (redifuzare)
13.55 Vorbeşte corect!
14.00 Telejurnal
14.55 Zi de zi cu părintele Constantin Necula.
15.00 Maghiara de pe unu
16.00 Maghiara de pe unu
17.00 Împărăteasa Ki. (Coreea de Sud, 2013) Episodul 17 Cu: Ha Ji-won, Joo Jin-mo, Ji Chang-wook
18.15 Punctul critic
19.45 Sport
20.00 Telejurnal
20.55 Meteo
21.00 De-a şoarecele şi pisica. (Italia, 1983) Regia Bruno Corbucci
23.00 Nocturne. (redifuzare)
24.00 Punctul critic. (R)
01.30 De-a şoarecele şi pisica

TVR 2

07.25 România…în bucate (R) **07.50** ÎNTRE CER ŞI MARE **08.15** Pofticioşi, la cratiţă ! **09.00** Teleşcoala Clasa a VIII-a (R) **09.30** Teleşcoala Limbi străine (R) **10.00** Teleshopping **10.30** Documentar 360°GEO Tapirul – grădinar al pădurilor tropicale **11.30** Levintza prezintă (R) **12.00** Telejurnal **12.40** Teleshopping **13.00** Cultura minorităţilor **13.30** Mic dejun cu un campion (R) **15.00** Teleşcoala Clasa a VIII-a **15.30** Teleşcoala Limbi străine **16.00** Magazin Deutsche Welle **16.30** România…în bucate **17.00** D'ale lu' Mitică **18.00** Ora de stiri **18.50** E vremea ta! **19.05** Comisarul Rex: aventuri la Viena **20.00** Drag de Romania mea (R) **22.00** Detectivii cerului **23.00** Ziduri si umbre (R) **00.30** Senatorul melcilor – România, 1995

TVR 3

7:00 Telematinal **7:55** Filler ABC-ul democraţiei **8:00** Telematinal **8:55** Teleshopping-Publicitate **9:00** Dimineţi perfecte **9:55** Teleshopping-Publicitate **10:00** Teleşcoala în limba maghiară **10:55** Memoria tiparului **11:00** Toţi împreună **12:50** Teleshopping - Publicitate **13:05** Toţi împreună –Oltenia multietnică **13:30** Legal 100% **13:55** Teleshopping-Publicitate **14:00** Tableta de sănătate **14:55** Filler ABC-ul democraţiei **15:00** Cântec şi poveste **16:00** Forum economic **16:55** Teleshopping-Publicitate **17:00** Telejurnal regional **17:30** Lumea de aproape **17:55** Teleshopping **18:00** Se întâmplă acum **19:55** Art pass **20:00** La sfatul popular **21:50** Memoria tiparului **24:00** Se întâmplă acum (R) **1:50** Art pass Emisiune dedicată vieţii culturale externe; **2:00** La sfatul popular (R) **3:50** Memoria tiparului

PRO TV

06:00 Ştirile PRO TV
10:30 Vorbeşte lumea
13:00 Ştirile PRO TV
14:00 Lecţii de viaţă
15:00 La Măruţă
17:00 Ştirile PRO TV
18:00 Batem palma?
19:00 Ştirile PRO TV
20:30 MasterChef
23:30 Ştirile PRO TV
00:00 Bait – Momeala. (2000) Alvin Dean Sanders nu înţelege. Nu ştie de ce condamnarea sa pentru un furt minor este stearsa din dosare, pur si simplu ! Sau de ce se capatuieste cu 11.500 $. Alvin nu stie ca este momeala pentru o intriga guvernamentala, menita sa captureze un ucigas, gratie unui implant electronic. Dar incepe sa devina suspicios... Jamie Foxx joaca rolul lui Alvin, in aceasta comedie ce debordeaza de râsete si scene de eroism, e regizata de Antoine Fuqua (Ucigasi de schimb).
02:30 Superspeed la ProTv.
03:00 Vorbeşte lumea. (reluare) Vorbeşte lumea este o emisiune de divertisment, prezentată de Shurubel, Bogdan Ciudoiu şi Adela Popescu. Emisiunea abordează subiecte din toate sferele de interes.
05:00 Batem palma? (reluare)

PRIMA TV

07:00 Exclusiv VIP (reluare) **09:00** Poezie si delicateturi **11:03** Teleshopping live **13:10** Serial: Iubiri vinovate **14:00** Focus 14 **16:00** EXCLUSIV VIP cu Cristi Brancu LIVE **18:00** Focus **19:30** Flash monden **20:00** Film: Printul, actiune, SUA, 2014 Cu bruce Willis Regia: John Carpenter **22:00** Focus 22 **23:30** Exclusiv VIP **01:30** Printul (r) **03:30** Serial: Iubiri secrete Cu: Romeo Visca, Ovidiu Iacob, Anca Tivadar **04:30** Serial: Iubiri vinovate (reluare) **05:30** Focus 22

PRO ARENA

06:00 Pe urmele antichităţilor **07:00** Stiri **07:30** Aşii amanetului **08:30** Marea Ţăcăneală **09:30** Brooklyn 99 **10:30** Familia Bundy **11:30** M.A.S.H. **12:30** Stiri **13:00** Ce spun românii **14:00** Aşii amanetului **15:00** De râsul lumii **16:00** Brooklyn 99 **17:00** Familia Bundy **18:00** M.A.S.H. **19:00** Pe urmele antichităţilor **20:00** Garajul lui Ian: Maşini unicat **21:00** Arma Mortala **22:00** Cobra 11 în alertă **23:00** Pe urmele antichităţilor **00:00** Stiri **00:30** Arma Mortala

ANTENA 1

06.00 Observator/Sport/Meteo/IQ Financiar
08.00 'Neatza cu Razvan si Dani
12.00 Observator
14.00 Mireasa – lubire de 10 cu Simona Gherghe. este un concurs reality-show matrimonial. Premiul cel mare poate fi câştigat doar de cuplul care se va căsători în cadrul emisiunii sau dacă nu există un cuplu care să se căsătorească, telespectatorii îşi votează faţă şi băiatul favorit, iar aceştia pot deveni câştigătorii Emisiunii. Pe parcursul sezonului pot apărea şi alte premii importante pentru concurenţi şi/sau telespectatori. Telespectatorii îşi votează favoriţii în fiecare săptămâna. Votul lor este important fiindcă pot salva concurentele sau concurenţii de la eliminare sau pot decide câştigătorii emisiunii.
17.00 Observator
18.00 Esti mai destept decat un copil de clasa a V-a ? sezon nou
19.00 Observator/Sport/Meteo
20.30 Asia Express - Drumul Zeilor - premiera
00.00 Observator/Sport
00.45 Lia - sotia sotului meu
03.30 Baieti de oras

ACASĂ

06:00 Flori insangerate (reluare) **08:00** Leylifer (reluare) **09:00** Familia (reluare) **10:00** Cabo, iluzii in Paradis **11:00** Ştirile Acasă Actualităţi **12:00** Amor real **13:00** Tu esti viata mea **15:00** Ştirile Acasă Magazin **16:00** Fata cu ochi de onix **17:00** Vino inapoi! **19:00** Flori insangerate **21:00** Capcana razbunarii **22:00** Familia **23:00** Dulce razbunare **00:00** Amor real (reluare) **01:00** Capcana razbunarii (r) **02:00** Ingeri tacuti **05:00** Ştirile Acasă Magazin (r)

DIVA

06:55 Un Crăciun în viitor Romance 2020 **08:45** Cheia Crăciunului Romantic Drama 2020 **10:35** Un Crăciun vindecător Romance 2020 **12:25** Crăciunul lui Merry Romance 2021 **14:15** Luminile Crăciunului Romance 2019 **16:10** Crăciun la Londra Comedy 2022 **18:05** Sortiţi de Crăciun 2022 **20:00** Moştenitoarea Crăciunului Romance 2023 **21:55** Crăciunul eşti tu Family Drama 2021 **23:45** O prinţesă de Crăciun Romance 2021 **01:35** Dreptul familiei

FILM NOW

06:15 Şi Soarele e o stea. Romantic, 2019. Regia: Ry Russo-Young.
07:55 Joyride. Comedie, 2022. Regia: Emer Reynolds.
09:25 Ready Player One: Să începeapă jocul. Acţiune, 2018. Regia: Steven Spielberg.
11:40 Bărbaţii în negru II. Acţiune, 2002. Regia: Barry Sonnenfeld.
13:05 Cea de-a 9-a viaţă a lui Louis Drax. Thriller, 2016. Regia: Alexandre Aja.
14:50 Hot Pursuit: Urmărire periculoasă. Comedie, 2015. Regia: Anne Fletcher.
16:15 Uimitorul Om-Păianjen. Acţiune, 2012. Regia: Marc Webb.
18:25 Benny şi Joon. Romantic, 1993. Regia: Jeremiah Chechik.
20:00 Jo Pil-Ho: Furia dezlănţuită. Acţiune, 2019. Regia: Lee Jeong-Beom.
22:00 A fost odată la... Hollywood. Dramă, 2019. Regia: Quentin Tarantino.
00:35 Între focuri. Acţiune, 2006. Regia: W. Kramer.
02:30 Vocile. Comedie, 2014. Regia: Marjane Satrapi.
04:15 Forţele speciale. Acţiune, 2011. Regia: Stéphane Rybojad. Cu: Alain Alivon, Alain Figlarz, Benoît Magimel, Denis Ménochet.

CINEMAX

07:00 Suntem încă aici **08:30** BlackKkKlansman **10:45** Prima întâlnire Scurtmetraj, Irlanda, 2022 **11:00** Nu te mai iubesc **12:55** Zile fierbinţi Dramă, Turcia, 2022 **15:10** Fragilă, dar hotărâtă Dramă, Japonia, 2022 **16:50** BlackKkKlansman **19:05** Chei de rezervă Comedie, Franţa, 2022 **21:00** Dă mi o şansă Dramă Comedie, Franţa, 2023 **22:45** O iubesc pe Gloria Dramă, Franţa, 2023 **00:10** O pedeapsă **02:05** Tunet **03:40** Candela **05:15** Fata viitorului

AXN

07:00 Stargate: Atlantis **07:55** Memorie perfectă **08:50** Memorie perfectă **09:50** Stargate: Atlantis **10:45** Stargate: Atlantis **11:45** Memorie perfectă **12:40** Memorie perfectă **13:30** Castle **14:25** Castle **15:20** Detectivi particulari **16:20** Csi **17:15** Memorie perfectă **18:10** Memorie perfectă **19:05** Castle **20:00** Castle **21:00** FBI Biroul Federal de Investigaţii **21:55** FBI: Most Wanted **22:55** Csi **23:50** Castle **00:45** Castle **01:45** FBI Biroul Federal de Investigaţii

HBO

06:00 Rango. Animaţie, SUA, 2011. Regia: Gore Verbinski.
07:45 Madame Web. Acţiune, SUA, 2024. Regia: S.J. Clarkson.
09:40 Hotel Transilvania 2. Comedie, SUA, 2015. Regia: Genndy Tartakovsky.
11:10 Omul-Păianjen: În lumea păianjenului. Animaţie, SUA, 2018.
13:05 Maşinării infernale. Aventuri, SUA, 2018. Regia: Christian Rivers.
15:10 Ca o oaie printre lupi. Poliţist, Italia, 2023. Regia: Lyda Patitucci.
16:50 Fiţi bărbaţi! Dramă, Marea Britanie, 2023.
18:20 Iubesc să te urăsc. Comedie, SUA, 2023. Regia: Will Gluck.
20:00 Pinguinul
21:00 Franciza
21:35 Şi uite aşa...
22:20 Şi uite aşa...
23:00 Watchers. Horror, SUA, 2024. Regia: Ishana Night Shyamalan.
00:40 Insidious: Uşa roşie. Horror, SUA, 2023. Regia: Patrick Wilson.
02:25 Telefonul negru. Horror, SUA, 2022. Regia: Scott Derrickson.
04:05 Viaţă dată peste cap. Dramă-Comedie, SUA, 2023.
05:35 Pe platourile de filmare

CINEMAX 2

07:00 Întoarcerea la Seul **09:00** Nayola **10:25** 1976 Dramă, 2022 **12:00** Integritatea lui Joseph Chambers Dramă, SUA, 2022 **13:35** Fabrica de prăjituri **15:25** Pe chei Dramă, SUA, 1954 **17:10** Nayola Dramă, Portugalia, 2022 **18:35** Întâlnire cu Joe Black Dramă, SUA, 1998 **21:30** Confesiunea unui anonim Dramă, SUA, 2001 **23:25** Ben Hur Acţiune, SUA, 2016 **01:30** Căminul ororilor 3 Horror, SUA, 2011 **03:00** Ritualul primăverii **04:50** Fabrica de prăjituri **06:40** Eşti bărbat?

PRO CINEMA

06:15 La Maruta (reluare) **08:15** Aventuri: The Curious Case of Dolphin Bay (r) **10:00** Divertisment: La bloc (reluare) **12:15** Comedie, dramă: The Great Gilly Hopkins (reluare) **14:15** Aventuri: Cursa sub soare (1996) **18:15** Divertisment: La bloc **20:30** Acţiune: În compania răzbunării (2013) **22:15** Thriller: Profil (2021) **00:30** Acţiune: În compania răzbunării (reluare) **02:15** La Maruta (reluare) **04:00** La bloc (reluare)

HBO 2

07:00 Confort nordic. Comedie, Islanda, 2023. **08:35** Floare de măr. Romantic, Ungaria, 2023. Regia: Dóra Szücs. Cu: Nari Nguyen, András Sütö, Balázs Koltai-Nagy **10:35** Creed 2. Dramă, SUA, 2018. **12:45** Prietenii tăi **13:05** Prietenii tăi **13:30** Jurassic World. Acţiune, SUA, 2015. **15:30** Downton Abbey: O nouă eră. Dramă, Marea Britanie, 2022. Regia: Simon Curtis. Cu: Hugh Bonneville, Jim Carter, Michelle Dockery, Elizabeth McGovern, Maggie Smith **17:35** Spencer **18:20** Un nou început **19:05** Mereu la curent. Dramă, Franţa, 2023. **20:30** Scenariu de vis. Comedie, SUA, 2023. **22:10** Camera roşie. Thriller, Canada, 2023. **00:05** Stăpânul inelelor: Cele două turnuri. Aventuri, Noua Zeelandă, 2002. **03:00** Firul fantomă. Dramă, SUA, 2017. **05:10** Scenariu de vis. Comedie, SUA, 2023. Regia: Kristoffer Borgli. Cu: Nicolas Cage, Julianne Nicholson, Michael Cera, Lily Bird, Jessica Clement.

HBO 3

06:00 Din alte vieţi **07:45** Cu toţii la surf! **09:10** Lucruri mai bune **09:35** Lucruri mai bune **10:00** Dune: Partea II **12:45** Fetele din autocar **13:30** Regele iernii **14:25** Şi uite aşa... **15:10** Şi uite aşa... **15:55** Ea a venit la mine **17:40** Jurassic World: Dominaţia **20:05** Povestea slujitoarei **21:00** Pinguinul **22:00** Franciza **22:35** Şi uite aşa... **23:20** Şi uite aşa... **00:05** 7500 **01:40** Pinguinul **02:40** Franciza **03:15** Şi uite aşa... **04:00** Şi uite aşa... **04:40** Liga Dreptăţii: Supereroii şi Vânătorii, prima parte.

CINEMAX

07:00 Fragilă, dar hotărâtă **08:40** Împăratul furnicilor **11:00** Castele **11:25** Chei de rezervă Comedie, Franţa, 2022 **13:20** Dă mi o şansă **15:05** Câmpuri magnetice Dramă Comedie, Grecia, 2021 **16:35** Împăratul furnicilor Dramă, Italia, 2022 **18:55** Acel bărbat Dramă, Japonia, 2022 **21:00** Nu te mai iubesc Dramă, Republica Cehă, 2023 **22:55** Mierlă, mierlă, mură Dramă, Elveţia, 2023 **00:50** Carandiru **03:20** Mastemah **05:05** Nu îţi spun nimic **05:25** Cei împovăraţi

AXN BLACK

07:00 Teleshop **10:00** O lume dispărută **12:00** Teleshop **14:00** NCIS: Los Angeles **14:55** Stargate SG 1 **15:50** Echipa de soc **16:50** Echipa de soc **17:50** O lume dispărută **19:50** Xena: Prinţesa Războinică **20:45** Stargate SG 1 **21:45** NCIS: Los Angeles **22:40** Echipa de soc **23:40** Echipa de soc **00:40** Xena: Prinţesa Războinică **01:40** O lume dispărută **02:35** O lume dispărută **03:20** Prezentaţi armele **04:10** Totul despre maşini **05:00** Teleshop

HAPPY

06.00 Rebelde (s) **07.00** Jurământul (r) **09.15** Capcana iubirii (r) **11.30** Maria Mercedes (s) **13.30** Nu mă părăsi! (r) **14.30** Dragoste şi ură (r) **15.30** Jurământul (sw) **17.30** Happy Cafe **18.00** 1001 nopţi (s) **19.00** Nu mă părăsi! (s) **20.00** Inelul cu safir (s) **22.00** Dragoste şi ură (s) **23.00** Dragostea pluteşte în aer (s) **00.00** 1001 nopţi (r) **01.00** Nu mă părăsi! (r) **02.00** Happy Cafe (r) **02.30** Dragostea pluteşte în aer (r) **03.15** Jurământul (r) **04.45** Happy Cafe (r)

TVR 1

07.00 Telejurnal matinal
09.45 Teleshopping
10.00 AgroStrategia
11.00 Eu pot ! (R)
11.30 Magazin sănătate. (R)
12.00 Teleshopping
12.30 Tribuna partidelor parlamentare
13.00 Oamenii şi legea. (redifuzare)
13.55 Vorbeşte corect!
14.00 Telejurnal
14.55 Zi de zi cu părintele Constantin Necula
15.00 Maghiara de pe unu
16.00 Maghiara de pe unu
17.00 Împărăteasa Ki. (Coreea de Sud, 2013)
18.15 Punctul critic
19.45 Sport
20.00 Telejurnal
20.55 Meteo
21.00 Fantomas în acţiune. (Franţa, 1965)
23.00 PE CALE cu Tibi Uşeriu. (Reluare)
00.05 Punctul critic. (R)
01.35 Fantomas în acţiune
03.20 Telejurnal. (R)

TVR 2

07.00 Generaţia Fit **07.25** România…în bucate (R) **07.50** ÎNTRE CER ŞI MARE **08.15** Pofticioşi, la cratiţă ! **08.45** Teleshopping **09.00** Teleşcoala Clasa a VIII-a (R) **09.30** Teleşcoala Limbi străine (R) **10.00** Teleshopping **10.30** Documentar 360°GEO Pădurile virgine, plămânii Europei **11.30** Natură şi aventură (R) **13.00** Cultura minorităţilor **13.30** Cursa prin istorie (R) **14.30** Fără prejudecăţi (R) **15.00** Teleşcoala Clasa a VIII-a **15.30** Teleşcoala Limbi străine **16.00** Magazin Deutsche Welle **16.30** România… în bucate **18.00** Ora de stiri **18.50** E vremea ta! **19.05** Comisarul Rex: aventuri la Viena **20.00** Drag de Romania mea (R) **22.00** Educatia la putere **23.30** Comisarul Rex: aventuri la Viena **00.30** Calea misterelor

TVR 3

7:00 Telematinal **7:55** Filler ABC-ul democraţiei **8:00** Telematinal **8:55** Teleshopping-Publicitate **9:00** Dimineţi perfecte **9:55** Teleshopping-Publicitate **10:00** Teleşcoala în limba maghiară **10:55** Memoria tiparului **11:00** Toţi împreună **12:50** Teleshopping **13:05** Toţi împreună **13:30** Energia Z **13:55** Teleshopping **14:00** Tableta de sănătate **14:55** Filler ABC-ul democraţiei **15:00** Cântec şi poveste **16:00** Forum economic **16:55** Teleshopping **17:00** Telejurnal regional **17:30** Lumea de aproape **17:55** Teleshopping **18:00** Se întâmplă acum **19:55** Art pass Emisiune dedicată vieţii culturale externe; **20:00** La sfatul popular **21:50** Memoria tiparului **22:00** Program preluat de la Televiziunea Publică din Ucraina destinat refugiaţilor **24:00** Se întâmplă acum (R) **1:50** Art pass

PRO TV

06:00 Ştirile PRO TV
10:30 Vorbeşte lumea
13:00 Ştirile PRO TV
14:00 Lecţii de viaţă
15:00 La Măruţă
17:00 Ştirile PRO TV
18:00 Batem palma?
19:00 Ştirile PRO TV
20:30 Masterchef: Restul e plăcere
21:00 Răpirea. (2017) Un agent FBI investighează dispariţia unei localnice şi a băieţelului ei, în oraşelul Devil's Gate din Dakota de Nord.
23:00 Ştirile PRO TV
23:30 Şarlatanele. (2021) Doua gospodine pun la cale o escrocherie cu cupoane in valoare de 40 de milioane de dolari
01:45 I like IT. (reluare)
02:15 Lecţii de viaţă. (reluare)
03:00 Vorbeşte lumea. (reluare) Vorbeşte lumea este o emisiune de divertisment, prezentată de Shurubel, Bogdan Ciudoiu şi Adela Popescu. Emisiunea abordează subiecte din toate sferele de interes, de la modă, frumuseţe, sănătate şi până la cooking şi parenting, Fiecare emisiune aduce în platou invitaţi din lumea mondenă, vedete şi celebrităţi, artişti, cât şi personalităţi publice şi din sfera medicală, culturală.

PRIMA TV

07:00 Exclusiv VIP (redifuzare) **09:00** Cronica carcotasilor (r) **11:03** Teleshopping **13:10** Serial: Iubiri vinovate **14:00** Focus 14 **16:00** EXCLUSIV VIP cu Cristi Brancu (reluare) **18:00** Focus **19:30** Flash monden **20:00** Film: Bulevardul crimei, actiune, SUA, 2010 Cu: Colin Farrell Regia: William Monahan **22:00** Focus 22 **23:30** Exclusiv VIP (reluare) **01:30** Film: Bulevardul crimei (r) **03:30** Serial: Iubiri secrete (r) **04:30** Serial: Iubiri vinovate **05:30** Focus 22 (r)

PRO ARENA

07:00 Stiri **07:30** Aşii amanetului **08:30** De râsul lumii **09:30** Brooklyn 99 **10:30** Familia Bundy **11:30** M.A.S.H. **12:30** Stiri **13:00** Ce spun românii **14:00** Aşii amanetului **15:00** De râsul lumii **16:00** Brooklyn 99 **17:00** Familia Bundy **18:00** M.A.S.H. **19:00** Fotbal U21: România - Elvetia **21:00** Arma Mortala **22:00** Cobra 11 în alertă **23:00** Pe urmele antichităţilor **00:00** Stiri **00:30** Fotbal U21: România - Elvetia **02:30** Cursă în jurul lumii **04:15** Urgente

ANTENA 1

06.00 Observator/Sport/Meteo/IQ Financiar
08.00 'Neatza cu Razvan si Dani
12.00 Observator
14.00 Mireasa – lubire de 10 cu Simona Gherghe. Mireasa este un concurs reality-show matrimonial. Premiul cel mare poate fi câştigat doar de cuplul care se va căsători în cadrul emisiunii sau dacă nu există un cuplu care să se căsătorească, telespectatorii îşi votează faţă şi băiatul favorit, iar aceştia pot deveni câştigătorii Emisiunii. Pe parcursul sezonului pot apărea şi alte premii importante pentru concurenţi şi/sau telespectatori. Telespectatorii îşi votează favoriţii în fiecare săptămâna.
17.00 Observator
18.00 Esti mai destept decat un copil de clasa a V-a ? sezon nou
19.00 Observator/Sport/Meteo
20.30 Bravo, tata! Astia suntem, atata putem! (ep 32) (sezon nou)
21.25 Studio de meci
21.45 Fotbal - Liga Natiunilor: Lituania vs Romania
23.45 Studio de meci
00.00 Observator/Sport
00.45 Lia - sotia sotului meu
03.30 Baieti de oras

ACASĂ

06:00 Capcana razbunarii (reluare) **08:00** Capcana razbunarii (reluare) **09:00** Familia (r) **10:00** Cabo, iluzii in Paradis **11:00** Ştirile Acasă Actualităţi **12:00** Amor real **13:00** Tu esti viata mea **15:00** Ştirile Acasă Magazin **16:00** Fata cu ochi de onix **17:00** Vino inapoi! **19:00** Flori insangerate **21:00** Capcana razbunarii **22:00** Familia **23:00** Dulce razbunare **00:00** Amor real (r) **01:00** Capcana razbunarii (r) **02:00** Ingeri tacuti **05:00** Ştirile Acasă Magazin (r)

DIVA

06:40 Luminile Crăciunului Romance 2019 **08:35** Darul liniştii Family 2022 **10:30** Crăciunul lui Holly Family 2022 **12:20** Călătorie de Crăciun Romantic Drama 2020 **14:10** Un Crăciun în viitor Romance 2020 **16:00** Marele spectacol de Crăciun Romance 2022 **18:10** Sortiţi de Crăciun 2 **20:00** Dorinţe împlinite 2023 **22:00** Crăciunul lui Merry Romance 2021 **23:50** Reţeta secretă Romance 2022 **01:45** Dreptul familiei **02:45** Dreptul familiei **03:45** Aproape în paradis

FILM NOW

06:00 Tenorul. Comedie, 2022. Regia: Claude Zidi Jr..
07:40 Bărbaţii în negru II. Acţiune, 2002. Regia: Barry Sonnenfeld.
09:05 Uimitorul Om-Păianjen. Acţiune, 2012. Regia: Marc Webb.
11:15 Pact cu diavoliţa. Comedie, 2000. Regia: Harold Ramis.
12:45 G.I. Joe: Snake Eyes. Acţiune, 2021. Regia: Robert Schwentke.
14:40 Pantera roz 2. Aventuri, 2009. Regia: Harald Zwart.
16:05 Miracole din Paradis. Biografic, 2016. Regia: Patricia Riggen.
17:50 O fată de milioane. Dramă, 2004. Regia: Clint Eastwood.
20:00 Sa dansati bine!. Musical, 2006. Regia: Liz Friedlander.
21:55 Fugi, ascunde-te şi luptă! Acţiune, 2020. Regia: Kyle Rankin.
23:40 Omul nostru din Panama. Thriller, 2001. Regia: John Boorman.
01:25 Vicele. Biografic, 2018. Regia: Adam McKay.
03:30 Şarpele. Thriller, 2006. Regia: Eric Barbier.
05:25 O fată de milioane. Dramă, 2004. Regia: Clint Eastwood. Cu: Clint Eastwood, Hilary Swank, Morgan Freeman.

CINEMAX

07:00 Întâlnire cu Joe Black **10:00** O zi minunată în cartier Dramă, SUA, 2019 **11:50** OZN Dramă, SUA, 2018 **13:20** Ultima dorinţă Dramă, SUA, 2022 **14:40** Ce spun femeile Dramă, SUA, 2022 **16:25** Afacerea Thomas Crown Poliţist, SUA, 1968 **18:05** O zi minunată în cartier Dramă, SUA, 2019 **19:55** Turnul II, Ep. 3 **20:40** Turnul II, Ep. 4 **21:30** Matrix Acţiune, SUA, 1999 **23:45** Split Horror, SUA, 2016 **01:45** Lupul **03:50** Războiul unicornilor **05:25** Barbarii

CINEMAX 2

06:00 Maşinării infernale. Aventuri, SUA, 2018. Regia: Christian Rivers.
08:05 Fiţi bărbaţi! Dramă, Marea Britanie, 2023. Regia: Ashley Way.
09:35 Lista domnului Malcolm. Dramă-Comedie, SUA, 2022.
11:30 Iubesc să te urăsc. Comedie, SUA, 2023. Regia: Will Gluck.
13:15 Ştirile săptămânii cu John Oliver
13:55 Sonic the hedgehog. Acţiune, SUA, 2020. Regia: Jeff Fowler.
15:30 Patrula junglei: Turul lumii. Animaţie, Franţa, 2023.
17:00 Uite-i cum fug. Comedie, Marea Britanie, 2022. Regia: Tom George.
18:35 Şi uite aşa... -
19:20 Şi uite aşa...
20:00 Casa Dragonului
21:10 Va curge sânge. Dramă, SUA, 2007. Regia: Paul Thomas Anderson.
23:45 Lista domnului Malcolm. Dramă-Comedie, SUA, 2022. Regia: Emma Holly Jones.
01:40 Indignare. Thriller, SUA, 2023.
03:00 Motelul groazei. Horror, SUA, 2007. Regia: Nimród Antal.
04:25 Păcătoasa. Comedie, SUA, 2010. Regia: Will Gluck.

CINEMAX 2

07:00 Întâlnire cu Joe Black **10:00** O zi minunată în cartier Dramă, SUA, 2019 **11:50** OZN Dramă, SUA, 2018 **13:20** Ultima dorinţă Dramă, SUA, 2022 **14:40** Ce spun femeile Dramă, SUA, 2022 **16:25** Afacerea Thomas Crown Poliţist, SUA, 1968 **18:05** O zi minunată în cartier Dramă, SUA, 2019 **19:55** Turnul II, Ep. 3 **20:40** Turnul II, Ep. 4 **21:30** Matrix Acţiune, SUA, 1999 **23:45** Split Horror, SUA, 2016 **01:45** Lupul **03:50** Războiul unicornilor **05:25** Barbarii

AXN

07:00 Stargate: Atlantis **07:55** Memorie perfectă **08:55** Memorie perfectă **09:50** Stargate: Atlantis **10:50** Stargate: Atlantis **11:45** Memorie perfectă **12:45** Memorie perfectă **13:40** Castle **14:35** Castle **15:30** Detectivi particulari **16:25** Csi **17:20** Memorie perfectă **18:15** Memorie perfectă **19:05** Castle **20:00** Castle **21:00** Simbolul pierdut **22:05** Vrăjitoarea: Saga de foc **23:10** FBI Biroul Federal de Investigaţii **00:10** Castle **01:05** Castle **02:00** Simbolul pierdut

AXN BLACK

07:00 Teleshop **10:00** O lume dispărută **12:00** Teleshop **14:00** NCIS: Los Angeles **14:55** Stargate SG 1 **15:50** Echipa de soc **16:50** Echipa de soc **17:50** O lume dispărută **18:50** O lume dispărută **19:50** Xena: Prinţesa Războinică **20:45** Stargate SG 1 **21:45** NCIS: Los Angeles **22:40** Echipa de soc **23:40** Echipa de soc **00:40** Xena: Prinţesa Războinică **01:40** O lume dispărută **02:35** O lume dispărută **03:20** Prezentaţi armele **04:10** Totul despre maşini **05:00** Teleshop

HBO

06:00 Maşinării infernale. Aventuri, SUA, 2018. Regia: Christian Rivers.
08:05 Fiţi bărbaţi! Dramă, Marea Britanie, 2023. Regia: Ashley Way.
09:35 Lista domnului Malcolm. Dramă-Comedie, SUA, 2022.
11:30 Iubesc să te urăsc. Comedie, SUA, 2023. Regia: Will Gluck.
13:15 Ştirile săptămânii cu John Oliver
13:55 Sonic the hedgehog. Acţiune, SUA, 2020. Regia: Jeff Fowler.
15:30 Patrula junglei: Turul lumii. Animaţie, Franţa, 2023.
17:00 Uite-i cum fug. Comedie, Marea Britanie, 2022. Regia: Tom George.
18:35 Şi uite aşa... -
19:20 Şi uite aşa...
20:00 Casa Dragonului
21:10 Va curge sânge. Dramă, SUA, 2007. Regia: Paul Thomas Anderson.
23:45 Lista domnului Malcolm. Dramă-Comedie, SUA, 2022. Regia: Emma Holly Jones.
01:40 Indignare. Thriller, SUA, 2023.
03:00 Motelul groazei. Horror, SUA, 2007. Regia: Nimród Antal.
04:25 Păcătoasa. Comedie, SUA, 2010. Regia: Will Gluck.

HBO 2

07:00 Downton Abbey: O nouă eră. Dramă, Marea Britanie, 2022. **09:05** Mereu la curent. Dramă, Franţa, 2023. Regia: Alix Delaporte. Cu: Alice Isaaz, Roschdy Zem, Vincent Elbaz, Pascale Arbillot, Pierre Lottin. **10:30** Nimic la fel. Dramă, Ungaria, 2022. **12:00** Prietenii tăi **12:20** Prietenii tăi **12:40** Prietenii tăi **13:05** Jurassic World: Un regat în ruină **15:10** Juniorii **16:45** Copilul **18:20** Shazam! Furia zeilor **20:30** Răni vechi, dureri noi **22:15** Furiosa: Saga Mad Max **00:40** Dave **01:10** Din întuneric **02:40** Focul viu. Horror, SUA, 2022. Regia: Keith Thomas. Cu: Zac Efron, Ryan Kiera Armstrong, Sydney Lemmon, Kurtwood Smith, John Beasley **04:15** Frederick Douglass: În cinci discursuri. Documentar, SUA, 2022. Regia: Julia Marchesi. **05:15** Răni vechi, dureri noi. Thriller, SUA, 2022. Regia: Janus Metz. Cu: Chris Pine, Thandiwe Newton, Laurence Fishburne, Jonathan Pryce, Ahd Kamel.

HBO 3

06:00 Ea a venit la mine **07:40** Kung Fu Panda: Secretele pergamentului **08:05** Treisprezece vieţi **10:30** Lucruri mai bune **10:50** Lucruri mai bune **11:15** Billy Elliot: The Musical **14:00** Spencer **14:45** Hellboy şi Armata de Aur **16:45** Jocurile foamei: Sfidarea **19:10** Silicon Valley **19:40** Silicon Valley **20:10** Povestea slujitoarei **21:00** Casa Dragonului **22:10** Patru zile bune **23:50** Cartea lui Clarence **02:00** Casa Dragonului **03:10** Billy Elliot: The Musical. Muzical, Marea Britanie, 2014.

PRO CINEMA

06:00 La bloc (r) **06:30** La Maruta (reluare) **08:30** Aventuri: Aventuri cu Pepper şi Paula (r) **10:15** La bloc (r) **12:30** Joe Somebody (r) **14:30** Comedie: Josie and the Pussycats (r) **16:30** Romantic: Câştigă, pierde, iubeşte! (2015) **18:15** Divertisment: La bloc **20:30** Acţiune: Lista (2011) **22:15** Thriller: Distorsionat (2018) **00:00** Acţiune: The Hit List (reluare) **01:45** Comedie: Să moară Hasselhof (r) **03:15** La Maruta (r) **05:00** La bloc (reluare)

HAPPY

06.00 Rebelde (s) **07.00** Jurământul (r) **09.15** Inelul cu safir (r) **11.30** Maria Mercedes (s) **13.30** Nu mă părăsi! (r) **14.30** Dragoste şi ură (r) **15.30** Jurământul (s) **17.30** Happy Cafe **18.00** 1001 nopţi (s) **19.00** Nu mă părăsi! (s) **20.00** Inelul cu safir (s) **22.00** Dragoste şi ură (s) **23.00** Dragostea pluteşte în aer (s) **00.00** 1001 nopţi (r) **01.00** Nu mă părăsi! (r) **02.00** Happy Cafe (r) **02.30** Dragostea pluteşte în aer (r) **03.15** Jurământul (r) **04.45** Happy Cafe (r)

Sport

„Cred că Agronomia nu este în acest an la nivelul nostru, dar trebuie să dovedim asta pe parchet

Miroslav Popov, antrenor FCC Baschet UAV Arad

11

este ora de start a jocului programat duminică, 13 octombrie, pe „sinteticul" de pe Șega care va opune echipele feminine UTA și Sepsi Sf Gheorghe în cadrul etapei a 4-a din Liga 2, Seria Vest. Arădencele nu au strâns nici un punct în acest sezon și vin după un eșec usturător, scor 2-10, în deplasarea cu ACS Roma Florin Pădurean.

Trei etape de suspendare pentru Kadiri

ARAD. Jordan Kadiri a fost suspendat trei meciuri după eliminarea din meciul cu Petrolul, când în finalul primei reprize i-a dat o palmă peste față lui Dumitriu. „Centralul" Horia Mladinovici l-a eliminat de pe teren după ce a revăzut faza la monitorul VAR. După ce s-a deblocat în SuperLiga cu golul marcat la Cluj, în succesul cu CFR-ul (3-1), Kaddiri va rata următoarele două etape, la Sepsi și acasă cu Buzăul, plus meciul de Cupă, de la Iași. **JA-D.S.**

Meszar: „Nu există niciun risc să fim penalizaţi"

ARAD. În ultimele zile, o serie de publicații au întocmit o listă a cluburilor de Superligă care urmează să fie depunctate. Potrivut unor „surse federale" și UTA era inclusă în această listă, alături de Oțelul Galați, Petrolul Ploiești și Poli Iași. Pentru a scăpa de depunctare, echipele ar trebui să facă dovada achitării sau reeșalonării datoriilor acumulate înainte de 30 iunie și scadente pe 30 septembrie.

Omul care reprezintă UTA în Comitetul Executiv al FRF, Alexandru Meszar a ținut să liniștească suporterii, spunând că sunt doar vorbe fără acoperire. Iar ca argument stă faptul că formația roș-albă urmează să participe la a doua sesiune de proiecte pentru obținerea de fonduri nerambursabile, prin Centrul Municipal de Cultură Arad, iar pentru asta are nevoie de un certificat fiscal curat.

„Suntem deja obișnuiți cu asemenea dezinformări. Clubul UTA nu are nici un fel de restanțe financiare către buget. Chiar zilele trecute am obținut un certificat fiscal fără restanțe. Iar vis-a-vis de situația jucătorilor, inclusiv salariile pe luna august sunt achitate, la rând urmează septembrie. Așadar, nu există nici un risc să fim penalizați", a spus Meszar.

După ce în sesiunea de proiecte din primăvară, clubul UTA a primit aproximativ 800 de mii de euro dinspre Primăria Arad, cel mai probabil, în această toamnă, vor mai intra în contul clubului încă 200 de mii de euro, bani nerambursabili. **JA-D.S.**

UTA nu este în pericol de penalizare FOTO: JA

Favorite în primul meci

FCC Baschet UAV Arad deschide Liga Naţională, acasă, cu Agronomia Bucureşti.

Vor o nouă victorie cu bucureștencele FOTO: A.V.

ARAD. FCC Baschet UAV Arad și CS Agronomia București se întâlnesc astăzi, de la ora 18, în primul meci al noii ediții a Ligii Naționale de Baschet Feminin. Biletele se pot cumpăra online de pe blt.ro și la sală, înaintea meciului.

Vicecampioana României va fi la al treilea joc consecutiv pe teren propriu, după dubla din Cupa României, pe care a câștigat-o la scor cu Sportul Studențesc, cu +93 la general. Agronomia a avansat în turul doi al cupei, ca lucky loser, după ce a câștigat „la masa verde" returul cu CSM Târgoviște și a avut -38 la general cu dâmbovițencele, fiind cea mai bună formație învinsă din primul tur.

Optimişti

Antrenorul arădencelor, Miroslav Popov, a prefațat partida. „Ne așteptăm la un joc bun pentru noi. Cred că Agronomia nu este în acest an la nivelul nostru, așa că nu vom avea un meci tare și vom încerca să facem lucruri mici pentru noi în atac și apărare, să vedem ce am lucrat în ultimele zile. Suntem o echipă mai bună, dar trebuie să dovedim asta pe parchet. Sper să joace toate fetele. Și Agronomia are o echipă foarte tânără. Sper că fetele noastre vor arăta ce au mai bun și va fi un nou prilej pentru fani să vadă echipa din acest sezon. Îi invit să vină în număr cât mai mare să ne susțină la primul meci din campionat".

Fundașul Paloma Cucu a spus: „Vrem să începem campionatul în forță și să arătăm din prima ce putem. Suntem o echipă tânără, care se înțelege atât în teren, cât și în afară, și sperăm să avem un rezultat cât mai frumos.

Publicul a fost mereu alături de noi și îmi doresc ca și de data asta să vină. Vă așteptăm într-un număr cât mai mare. Haideți la meci!". **JA-A.V.**

Confruntări anterioare

„Galben-albastrele" au câștigat toate cele 7 confruntări oficiale anterioare și doresc să continue seria invincibilă cu „alb-verzile". Majoritatea partidelor din această serie s-au încheiat cu avantaj confortabil pentru FCC UAV, de peste 20 de puncte, doar una, în 2021, fiind cu o diferență mai mică, de 9 puncte. Ultimul meci între cele două echipe a avut loc în februarie 2023, la turneul final al Cupei României și s-a încheiat cu scorul de 90-58 pentru arădence.

A murit Florin Bălan, fost conducător la UTA

ARAD. Familia fotbalului arădean este mai săracă, odată cu decesul lui Florin Bălan, reprezentantul firmei Errea în România. Fost vicepreședinte la UTA în primii ani de după Revoluție și un apropiat al „Bătrânei Doamnă" chiar și în acești ani, firma regretatului Florin Bălan a câștigat licitația pentru montarea scaunelor de pe Arena „Francisc Neuman".

Prieten bun cu Marin Lupaș și Ioan Ieńciu, cu care a colaborat pe vremea când UTA era condusă chiar de patronul Errea, Angelo Gandolfi, Florin Bălan pleacă să se întâlnească în Ceruri cu regretatul antrenor Ionuț Popa, alături de care a trăit o prietenie de nezdruncinat.

Soția sa Adeline a anunțat în versuri plecarea celui care i-a fost sprijin pe acest pământ: „Când cei iubiți se duc la cer / Să știți cu toții că nu pier / De sus din cer veghează blând / Pe toți cei dragi de pe pământ".

„Am primit cu tristețe, vestea că Florin Bălan a plecat dintre noi. Sosit în club la sfârșitul anilor 80, Florin Bălan a devenit vicepreședintele clubului în perioada 1990-1992, contribuind la formarea frumoasei generații care promova pe prima scenă a fotbalului românesc în vara anului 1993. Odihnească-se în pace!", este anunțul clubului UTA.

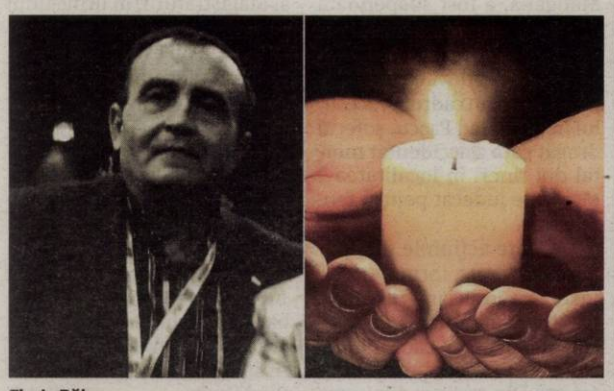

Florin Bălan FOTO: FAN

Oana Simion FOTO: FAN

Oana Simion, dublă campioană

BUCUREȘTI. Legitimată sub culorile CS Sportsin Arad, Oana Simion a câștigat titlul național în probele de simplu și dublu mixt ale Campionatelor Naționale individuale de tenis. Ea a profitat și de faptul că, precum în anii trecuți, marile vedete ale tenisului tricolor nu au onorat cu prezența competiția națională.

La feminin, Oana Simion (CS Sportsin Arad) a învins-o în ultimul act pe Bianca Bărbulescu (Florin Mergea Tennis Academy), cu scorul de 7-6 (4), 4-6, 6-1. Sophie Isabele Jurca (CS Dinamo) a terminat pe locul al treilea, profitând de neprezentarea Ilincăi Amariei (CS Dinamo) în finala mică.

Al doilea titlu național al Oanei Simion a venit în proba de dublu mixt. Împreună cu partenerul său, Alexandru Coman (CSA Steaua București) au învins în ultimul act pe Irina Anghel (CSA Steaua) - Gabriel Ghețu (CS Dinamo), scor 6-4, 7-5. **JA-D.S.**

Dan Moraru, Titlu de Excelenţă Sportivă

Premiat de președintele FR Baschet FOTO: FRB

BUCUREȘTI. Profesorul Dan Moraru, care este implicat de peste două decenii la formația fanion de baschet feminin a Aradului, a primit Titlul de Excelență Sportivă din partea Federației Române de Baschet. În ceremonia de miercuri dimineață a fost acordat și Titlul de Excelență Academică în Baschet savantului Adrian Bejan, fost coleg la Galați cu Dan Moraru.

Site-ul FRB a relatat: Carmen Tocală i-a acordat Titlul de Excelență Sportivă fostului jucător și antrenor Dan Moraru, în semn de apreciere pentru prezența sa neîntreruptă, timp de aproape șase decenii, pe prima scenă baschetbalistică din România, ca jucător și, ulterior, ca antrenor.

„Contribuțiile domnului Moraru au avut un impact semnificativ asupra dezvoltării baschetului românesc, iar dedicarea sa rămâne un exemplu inspirațional pentru generațiile viitoare", a afirmat Carmen Tocală, președintele FRB.

Profesorul Dan Moraru este fost jucător de baschet și antrenor la echipe de prima ligă din Galați, Brașov, Dej și Arad, dar și la naționala de senioare. Cei mai mulți ani i-a petrecut ca antrenor în baschetul feminin. În prezent se află pe banca tehnică a formației FCC Baschet UAV Arad, ca antrenor secund. **JA-A.V.**

Patru medalii pentru kaiacişti

BASCOV. Zilele trecute, sportivii de la CS Municipal Arad (antrenor Alexandru Stoian) au luat startul la Cupa României de kaiac pentru juniori și Campionatul Național de Maraton la kaiac-canoe. Au fost obținute patru medalii după cum urmează:

CN de maraton. Kaiac 2 Băieți Seniori 19 Km: Gherman Ionuț - Fratu Șerban, medalie de argint; Kaiac 2 Băieți Juniori II 10 Km: Boițiu Marian - Fratu Șerban, medalie de argint; Kaiac 1 Băieți Cadeti 7 Km: Cadavid Ismael Marian, medalie de bronz.

Cupa României. Kaiac 1, Băieți 200 m: Fratu Șerban, medalie de bronz; Kaiac 2 Băieți 500: Marian Boițiu - Fratu Șerban, loc 6; Kaiac 1 Băieți 500m: Marian Boițiu, loc 8; Kaiac 1 Băieți 1000 metri: Ismael Marian Cadavid, loc 9. **JA-D.S.**

Şcoli arădene distinse de Preşedintele Iohannis

Ceremonia a avut loc, în cadru oficial, la Palatul Cotroceni.

ARAD. Colegiul Național „Preparandia-Dimitrie Țichindeal" din Arad, Școala Gimnazială „Gabriel Brola" din Buteni și Școala Gimnazială din Vladimirescu au fost răsplătite de Ziua Mondială a Educației, de către Președintele României, cu Meritul pentru Învățământ în grad de Comandor.

„În semn de apreciere și recunoștință pentru contribuția dascălilor la dezvoltarea României prin educație, pentru profesionalismul și dăruirea cu care s-au dedicat misiunii transformatoare a școlii în viața elevului, dar și a comunității, procupându-se de continua îmbunătățire a actului educațional", este scris pe documentul conferit de către Klaus Iohannis.

„Este o mare onoare pentru școala noastră, mai ales că distincția ne-a fost acordată direct de către Președintele României și este o recunoaștere a faptului că în școala noastră se desfășoară un învățământ de foarte bună calitate, noi fiind singurul colegiu din municipiu distins cu acest ordin. Sunt convins că în alegerea noastră au contat proiectele în care am fost implicați, proiectele internaționale, toate activitățile pe care le-am desfășurat, precum și rezultatele obținute. Vreau să-i felicit pe colegii de la cele două școli gimnaziale din județ, din Buteni și Vladimirescu, care au primit aceeași distincție", a declarat Sorin Haiduc, directorul Colegiului Pedagogic. Vă amintim că „Peda" a obținut cele mai bune rezultate la Bacalaureat în ultimii cinci ani, în Arad. **JA-F.Ş.**

Reprezentanții școlilor FOTO: FAN

Condamnaţi după ce au furat o dubiţă cu scule

Doi bărbaţi au furat o autoutilitară încărcată cu scule, în timp ce şoferul acesteia se afla în secţia de poliţie din Pâncota.

Au furat duba cu scule FOTO: FAN

ARAD. Totul s-a întâmplat în noaptea de 1 spre 2 martie 2023, pe raza orașului Pâncota. Șoferul unei firme de construcții din Sântana pleca spre casă dinspre un șantier, cu o autoutilitară marca Volkswagen. Pe drum s-a întâlnit cu inculpatul C. V.-P. și încă o persoană, alături de care și-a continuat drumul. În orașul Pâncota, aceștia au fost opriți de poliție, toți cei trei fiind conduși la sediul Poliției Orașului Pâncota, de unde cei doi inculpați au fost lăsați să plece, iar șoferul a fost oprit pentru recoltarea de probe biologice.

În acest timp, autoturismul marca Volkswagen a rămas parcat pe o stradă din Pâncota, unde șoferul fusese oprit de poliție. La ceva timp după ce a ajuns la secție, șoferul a sunat o cunoștință și a rugat-o să meargă să verifice autoutilitara, „dar când această persoană a ajuns la locul unde autoturismul fusese parcat, a constatat că acesta lipsea. Persoana vătămată și martorul H. S.-N. au bănuit că autoturismul a fost sustras de către cei doi inculpați, care s-au aflat în mașină cu șoferul", se arată în rechizitoriul întocmit de polițiști.

În autoutilitară se aflau mai multe scule și unelte aduse de pe șantier, printre care o roabă, un ciocan rotopercutor, un flex electric, unul pe baterie, două mașini de găurit, un aparat de sudură, un picamăr, un compresor și o trusă nou-nouță de scule. Valoarea totală a bunurilor a fost aproximată la 20 de mii de lei.

La audieri, unul dintre cei doi care au plecat cu mașina a declarat că celălalt bărbat i-a propus să fure microbuzul, pentru că are nevoie de bani și plănuiește să vândă autoutilitara pentru a-și plăti datoriile. Investigațiile făcute de polițiști au arătat că cei doi inculpați, după ce au fost lăsați să plece din secția de poliție, au luat decizia de a fura autoutilitara, plecând cu ea spre Arad. Ajunși în municipiu, aceștia au lăsat microbuzul într-o parcare, luând din el, cu roaba, cinci cutii cu scule, drujbele și compresorul, pe care le-au dus la apartamentul unui bărbat, căruia i-au vândut totul pentru „suma de 200 de lei și aproximativ 8 grame de cristal", conform declarației celui care l-a însoțit.

Știa că sunt furate

Cumpărătorul a fost trimis în judecată pentru tăinuire, la audieri declarând că pe 2 martie 2023, în jurul orei 01:00, în timp ce se afla acasă, a fost contactat de către sora unuia dintre hoți, pentru a-i propune să cumpere unelte de construit. „După aproximativ o oră, la locuința sa s-au înfățișat inculpații, cărora le-a spus să aducă uneltele. Inculpații au efectuat două drumuri cu ajutorul unei roabe pentru a transporta sculele la locuința lui V. R.-A.. Acesta din urmă a luat legătura cu tatăl său care i-a spus că nu dorește uneltele și l-a sfătuit să nu le cumpere întrucât sunt furate, dar Și V. R.-A. a neglijat sfatul tatălui său, declarând că a cumpărat uneltele de la cei doi inculpați contra sumei de 650 lei, deși cunoștea proveniența lor infracțională.

„Colecţie" de dosare penale

În momentul de față, cel care a furat autoutilitara și sculele este încarcerat în Penitenciarul Timișoara, unde are de ispășit o pedeapsă în alt dosar. De altfel, acesta mai apare pe portalul instanțelor de judecată în dosare privind traficul de droguri de risc în formă continuată, efectuarea de operațiuni cu produse susceptibile de a avea efecte psihoactive în formă continuată, constituirea unui grup infracțional organizat, conducere a unui vehicul pe drumurile publice fără a poseda permis de conducere, respectiv furt calificat.

Condamnaţi de instanţă

„Capul răutăților" a fost condamnat de Judecătoria Ineu la 1 an de închisoare pentru conducere fără permis și 1 an și 3 luni de închisoare pentru furt calificat. După contopirea cu celelalte pedepse pe care le are de executat, a rezultat o pedeapsă de 4 ani și 9 luni pe care bărbatul o va executa în regim de detenție. Cumpărătorul sculelor, care știa că acestea sunt furate, însă nu a anunțat autoritățile, a fost condamnat la o amendă penală în valoare de 18 mii de lei.

„Colecţie" de infracţiuni

ARAD. Polițiștii Serviciului Rutier au oprit un bărbat de 55 de ani, din Zăbrani, în timp ce conducea un autoturism în localitate. Din verificări a reieșit că autoturismul este neînmatriculat, numărul de înmatriculare aplicat pe autoturism este fals, iar șoferul nu deține permis de conducere. Totodată, testarea cu aparatul din dotare a indicat posibila prezență a substanțelor psihoactive.

„Persoana în cauză a fost condusă la o unitate medicală, în vederea recoltării.de probe biologice, iar în baza probatoriului administrat, bărbatul a fost reținut pentru 24 de ore, cercetările fiind continuate de polițiști", transmite Inspectoratul de Poliție Arad. **JA-E.R.**

Amenzi la trecerile la nivel cu calea ferată

ARAD. Polițiștii arădeni au dat 23 de amenzi șoferilor care nu au respectat regulile de circulație la trecerile la nivel cu calea ferată. Miercuri, 9 octombrie, polițiștii Serviciului Județean de Poliție Transporturi Arad au desfășurat o activitate preventivă, în localitățile Zimandu Nou și Sebiș, care a vizat respectarea legislației rutiere privind trecerea la nivel cu calea ferată. „În cadrul activităților au fost legitimate 27 de persoane și verificate 24 de autovehicule, fiind aplicate 23 de sancțiuni contravenționale, în valoare de 10.735 de lei. Ca urmare a neregulilor constatate, a fost retras 1 certificat de înmatriculare. Aceste acțiuni au caracter permanent și se desfășoară atât în județ cât și în municipiu", transmite IPJ Arad. **JA-E.R.**

Nu mai aştepta! Caută jobul dorit!
CV-ul tău! Şansa ta!
Portal regional de joburi
www.jobson.ro

S.C. MIGE PROD S.R.L.
ANGAJEAZĂ PENTRU FABRICA DIN FÎNTÎNELE:
MUNCITORI NECALIFICAȚI și TÂMPLARI
pentru montat - cartonat schelete din lemn pentru mobilier tapitat
OFERIM:
- Salarizare 4000 lei brut, majorare după trei luni
- Tichete de masă în valoare de 40 lei/zi
- Analize medicale gratuite la angajare
- Program într-un singur schimb
- Transport gratuit din Arad și din județ
Relații: de luni până sâmbătă între orele 7:30-16:00
Telefon 0257 456 100 sau 0728 235 305

Pe platforma digitală www.aradon.ro (butonul Publicare anunț în ziar) JURNAL ARĂDEAN
puteți programa și plăti online
anunțurile de mica publicitate pe care le doriți publicate în ziar.

SERVICII FUNERARE
NOSFERATUM
SERVICII FUNERARE COMPLETE
Arad, str. Ghiba Birta nr. 26 - Tel.: 0752 10 11 12; 0357 80 48 38
NON STOP e-mail: nosferatumarad@yahoo.com www.nosferatum.ro
TRANSPORT GRATUIT ÎN MUNICIPIUL ARAD ŞI ORAŞUL PECICA ❑ Sicrie la preț de producător ❑ Înmormântări GRATUITE – doar pe baza cuponului de pensie ❑ Consultanță și medic constatator ❑ Rezolvăm actele la spital, primărie, casă de pensii, C.A.R.P.; ❑ PRELUĂM DECEDAȚII DE LA MORGĂ; ❑ Igienizare, cosmetizare, îmbălsămare, incinerarii, REPATRIERI, CAPAC FRIGORIFIC ❑ CAPELA CIMITIR ETERNITATEA (UTA)! ❑ Borduri, monumente funerare, mozaic, marmura, granit.
(6560 - H 08020)

Fosta judecătoare de la Ineu a fost suspendată

Ioana Ancuţa Popoviciu, care a fost ani de zile judecătoare la Ineu, după care s-a mutat la Mangalia, a fost suspendată din magistratură.

ARAD. Judecătoarea Ioana Ancuța Popoviciu, care a fost magistrat al Judecătoriei Ineu, după care s-a transferat la Mangalia, a fost suspendată timp de trei luni din magistratură. Totul, după ce s-a făcut de râs și a dat dovadă de neglijență gravă, în cadrul procesului în care Vlad Pascu, șoferul drogat care a accidentat mortal doi tineri în localitatea 2 Mai, este judecat pentru faptele sale.

„Admite acțiunile disciplinare conexate formulate de Inspectia Judiciară împotriva pârâtei Ioana Ancuța Popoviciu - judecător în cadrul Judecătoriei Constanța. În baza art.273 alin.(1) lit.e) din Legea 303/2022 privind statutul judecătorilor și procurorilor, aplică pârâtei Ioana Ancuța Popoviciu sancțiunea disciplinară constând în <suspendarea din funcție pentru o perioadă de trei luni> pentru săvârșirea abaterilor disciplinare prevăzute de art.271 lit.g) teza I și art.271 lit. s) teza a II-a din același act normativ", au decis membrii Consiliului Superior al Magistraturii, în urma unui raport al Inspecției Judiciare.

Decizia nu este definitivă și poate fi atacată cu recurs în termen de 15 zile de la comunicare la Completul de 5 judecători al Înaltei Curți de Casație și Justiție.

Reamintim faptul că Ioana Ancuța Popoviciu a ajuns în atenția opiniei publice după ce, în cadrul procesului de la Judecătoria Mangalia, a întrebat dacă este prezent în sală unul dintre tinerii care au murit în accidentul provocat de Vlad Pascu. **JA-A.G.**

CONDOLEANȚE

Suntem alături de colega noastră Trif Mirela, în suferința provocată de decesul mamei, sincere condoleanțe, Dumnezeu să o odihnească în pace!

COLECTIVUL DIRECȚIEI şi LABORATORULUI SANITAR VETERINAR şi PTR. SIGURANȚA ALIMENTELOR

COMEMORĂRI

Dragă

NELA,

Astăzi este ziua ta de naştere. Bucuria de a sărbători este înlocuită cu momente de tristeţe şi aduceri aminte. Eşti mereu în gândul şi sufletul nostru. Dumnezeu să te odihnească în pace.

Mereu îndureraţi: Fiul Răzvan şi soţul Nelu

Aprindem o lumânare şi aşezăm un buchet de amintiri dragi, gânduri de recunoştinţă şi lacrimi pe mormântul celui care a fost soţ, tată, bunic, blând şi înţelept

Dr. ŢĂRNĂU ADRIAN IOAN.

Parastasul de 40 zile va avea loc pe data de 12 octombrie 2024 (Sâmbătă), ora 12⁰⁰, la Biserica Ortodoxă de pe strada Mihai Eminescu.

De 14 ani mă întrebi, dacă mi-e greu, dacă mi-e dor să nu întrebi. Plâng şi ce am în gând, eu îţi răspund, mi-e greu, mi-e dor, încă mai plâng, dar sunt cu tine-n gând, dragul meu soţ

NĂDĂŞAN ALEXANDRU.

Soţia Nădăşan Maria

Toamna era înţelepciune... Apoi, s-a contopit cu iubirea ei, şi a devenit perfecţiune... Timpul dărâmă şi construieşte, ucide şi reinventează, umileşte şi înalţă, mistuie şi recreează, îndepărtează şi regăseşte... Dar nu atinge niciodată iubirea, ea e mai presus de el... Sunt 11 ani de când preaiubita soţie şi mamă,

MARIANA GOMOI,

s-a mutat într-o stea... De atunci, trăim, an de an, o toamnă însufleţită, un anotimp al iubirii, dincolo de fire...Veşnică neuitare!

Fiul Bogdan Cosmin şi soţul Gheorghe

SERVICII FUNERARE

(H-7489/28)
IN MEMORIAM
NON STOP!
KUKI - servicii funerare complete
Producător de sicrie - oferă sicrie la preţ de producător.
GRATUIT rezolvăm actele la spital, primărie, casa de pensii şi C.A.R.P.
Transport intern şi internaţional ● Accesorii funerare.
Contact: Arad, Str. Cocorilor nr. 6, lângă magazinul Izolta.
Telefon: 0257/211929 mobil: 0723-343-964 www.inmemoriamkuki.com
CASĂ FUNERARĂ - Strada Ştefan Ludwic Roth nr. 1 D, Grădişte
- Str. Cocorilor nr. 6 (lângă magazinul Izolta)
- Micalaca, Str. Păşunii nr. 21 B

IMOBILE CHIRII

- **Închiriez apartament 2 camere,** Malul Mureşului, mobilat, utilat, centrală gaz, climă, proaspăt zugrăvit, merită văzut. 0745.615.820.
- **Închiriez apartament 3 camere,** mobiliat, utilat, încălzire cu termotecă pe gaz, situat în Vlaicu, la şosea, zona Fortuna, et. 3, cu lift. 280 Euro, Negociabil. Tel. 0743.461.139.
- **Închiriez spaţiu de 52 mp,** zona Podgoria, open space, tel. 0722.293.738.

APARTAMENT 3 CAMERE

- **Vând apartament, 3 camere,** UTA, renovat, cu vedere la principală. 0742.934.049.

APARTAMENT LA CASĂ

- **Vând apartament ultracentral,** str. Crişan, la casă, 3 camere, parter cu terasă, la cheie, poate fi folosit spaţiu comercial, 96.000 euro. Tel. 0744203945.

ANGAJĂRI

- **Angajăm bărbaţi serioşi, pază Arad, program 8 ore sau 12/24-12/48. Telefon 0740.130.259.**

PRESTĂRI SERVICII

- **Executăm acoperişuri,** ţiglă ceramică, tablă reparaţii ACP, renovări balcon, interioare exterioare, hidroizolaţii, placari cu amporă. 0758.490.710.
- **Executăm zidărie, tencuieli,** zugrăveli, rigips, acoperişuri, consolidări, subzidiri, renovări. 0740.696.157
- **Firmă construcţii, renovăm,** zugrăvim scara blocului, parchetăm faianţă, seriozitate. Tel. 0754.337.238

DIVERSE

- **Vând Renault Symbol,** 1.2 benzină, 16 Valve, 161.000 KM, fabricaţie 09.2011, stare bună. Telefon: 0770.686.199.
- **Bioenergoterapeut Fac masaj biorelaxare şi vindec** unele dureri: coloana, muşchi, încheieturi etc. 0756.426.358.
- **Vând struguri negri,** 1.50 Lei/Kg; Vând Dacia 1310, mici reparaţii pentru Rabla. Tel. 0357.444.949.
- **Familie serioasă întreţinem,** îngrijim bătrâni, domiciliul lor/al nostru. 0740.696.157.
- **Cumpărăm cărţi şi viniluri** din orice domeniu, vechi şi noi. Ne deplasăm gratuit oriunde în ţară şi facem plata pe loc. Tel. 0213.081.765.
- **Vând porci şi purcei,** rasa Mangaliţa şi Petrean. Tel. 0752.532.421.

www.aradon.ro

Comisia Europeană

FONDUL PENTRU MODERNIZARE

Accelerăm tranziția spre neutralitate climatică

https://modernisationfund.eu

Comunicat de **presă**

COMUNA BOCSIG a semnat contractul de finanțare și anunță începerea implementării proiectului *„ÎNFIINȚARE PARC FOTOVOLTAIC ȘI SISTEME FOTOVOLTAICE PENTRU COMUNA BOCSIG, JUDETUL ARAD”*, finanțat din Fondul pentru Modernizare, apelul „Sprijinirea investițiilor în noi capacități de producere a energiei electrice produsă din surse regenerabile pentru autoconsum pentru entități publice”. Proiectul va fi implementat pe o suprafață de 7396mp situată în comuna Bocsig, jud. Arad.

Valoarea totală a proiectului este de 1.478.017,73 lei, din care valoarea maximă asigurată din Fondul pentru Modernizare este de 1.107.175,77 lei, iar valoarea asigurată de beneficiar este de 370.841,96 lei.

Activitățile principale ale proiectului cuprind achiziția serviciilor și lucrărilor necesare implementării proiectului: servicii de proiectare SF, consultanta, organizarea procedurilor de achizitii, dirigenția de șantier, audit financiar, servicii de informare și publicitate, execuția lucrărilor.

Indicatorii proiectului sunt:

- Capacitate nou instalată de producere a energiei din surse regenerabile - 0,17MW
- Reducerea anuală a emisiilor de gaze cu efect de seră (scăderea anuală estimată a emisiilor de gaze cu efect de seră) - 109,22 echivalent tone de CO2/an
- Producția medie de energie electrică din surse regenerabile - 178,50 MWh/an
- Producția totală de energie electrică din surse regenerabile pentru perioada de referință - 4.462,50 MWh
- Factorul de capacitate al centralei electrice - 11,99%

Date de contact
COMUNA BOCSIG
ABRUDEAN TEODORA-FELICIA, primar
Telefon: 0733037757
E-mail: primariabocsig@yahoo.com

"Finanțat prin Fondul pentru Modernizare"

(10311 - H 6108)

Gânduri deosebite şi suave amintiri, le port cu drag în suflet pentru minunata şi fermecătoarea mea soţie ,

CLINTOC ELENA

La împlinirea a 9 ani de la trecerea în eternitate. Sufletul ei nobil şi chipul fermecător îmi transmit mângâiere, alinare, duioşie şi o nesfârşită speranţă în această lume, tot mai dură şi imprevizibilă. Sfântul Dumnezeu să o ierte, să o ocrotească, să o binecuvânteze şi să o călăuzească în Împărăţia Sa!

Soţul şi Familia

Un pios omagiu şi tristă amintire la 19 ani de la trecerea în nefiinţă a celui care a fost soţ, tată şi bunic

IONICĂ ALBOTA.

Dumnezeu să-l odihnească în pace!

Familia

Anunţurile de deces se publică GRATUIT!

La 15 octombrie 2024, se împlinesc 2 ani de când dragul meu soţ

BURUIANA GHEORGHE,

a plecat dintre noi. Dormi în pace!

Au trecut 20 de ani, de jale, lacrimi şi durere, de când, într-o zi de toamnă ploioasă ne-a părăsit fiul nostru drag,

NELU SOMOŞAN,

din Cintei.

Dumnezeu să te ierte şi să-ţi dea odihnă veşnică!

Familia îndurerată

CASA FUNERARĂ ROSTYL
- Săli de priveghi (capele)
- Parcare pentru familie şi preoţi
- Sicrie şi servicii funerare la preţuri decente
- Pregătire dosar pentru ajutor de înmormântare
- Medic constatator al decesului
- Transport funerar
- Firmă producătoare de sicrie

ARAD, str. COCORILOR nr. 27
0728 690 120 / 0728 690 121

JURNAL ARĂDEAN

Protagoniștii serialului FOTO: EPA

Vrea serialul în Paris

PARIS. Președintele Emmanuel Macron dorește ca serialul TV de mare succes „Emily in Paris" să rămână în capitala Franței și s-a declarat „super mândru" de scurta apariție a soției sale într-un episod al acestei producții, potrivit unui interviu publicat miercuri în revista americană Variety. Întrebat despre faptul că acest popular serial TV produs de Netflix a părăsit Parisul și s-a mutat la Roma înaintea celui de-al cincilea sezon al său, Emmanuel Macron a răspuns astfel: „Vom lupta din greu. Și le vom cere să rămână la Paris! ‚Emily in Paris' la Roma nu are niciun sens".

Pentru șeful statului francez, acest serial TV este „super pozitiv în ceea ce privește atractivitatea țării".

Vorbind despre participarea lui Brigitte Macron în cel de-al patrulea sezon al acestui serial, Emmanuel Macron a dezvăluit că soția lui „a fost foarte bucuroasă să facă acest lucru". „Apariția ei a avut o durată de doar câteva minute, dar cred că a fost un moment foarte bun pentru ea", a continuat președintele Republicii Franceze. **SURSA: AGERPRES**

Vestă antiglonț de Banksy

NEW YORK. O vestă antiglonț decorată cu steagul Union Jack, creată de artistul stradal britanic Banksy și asemănătoare cu cea purtată de starul hip-hop Stormzy la festivalul Glastonbury, a fost vândută miercuri la Londra pentru suma de 780.000 de lire sterline (circa 932.000 de euro) în cadrul unei licitații organizate de Sotheby's.

Vesta, fabricată dintr-un vechi articol de îmbrăcăminte al poliției, este una dintre cele cinci create de artist pentru a atrage atenția asupra nivelului ridicat al infracțiunilor cu arme albe în Marea Britanie. Valoarea ei a fost estimată la 300.000 de lire sterline.

Rapperul britanic Stormzy a făcut vesta celebră atunci când a purtat o alta din aceeași colecție la concertul său din 2019 pe scena principală de la Glastonbury.

„Așa cum doar Banksy poate, el reușește să condenseze puternic o problemă socială complexă prin intermediul unui obiect flamboaiant", a declarat Emma Baker, responsabilă pentru licitațiile de artă contemporană la Sotheby's. **SURSA: AGERPRES**

La concurs
O pisică Bengaleză își așteaptă rândul pentru a fi evaluată de juriu la un show dedicat felinelor, în Polonia. FOTO: EPA

Una din opt femei...

UNICEF. Peste 370 de milioane de fete și femei din întreaga lume, sau una din opt, au fost violate sau agresate sexual înainte de vârsta de 18 ani, a atenționat joi agenția ONU pentru copii, UNICEF, într-un raport ce apare în ajunul Zilei Internaționale a Fetelor, marcată pe 11 octombrie, transmit Reuters și dpa.

Înainte de majorat FOTO: EPA

Acest număr se ridică la 650 de milioane, sau una din cinci, luând în calcul și formele „non-contact" de violență sexuală, cum sunt abuzul online sau verbal, notează UNICEF în raportul său, despre care afirmă că este primul la nivel global pe această temă.

Deși cele mai afectate sunt fetele și femeile, și un număr de 240 până la 310 milioane de băieți și bărbați, sau unul din 11, au fost victime ale violului sau agresiunilor sexuale în copilărie, mai constată raportul.

„Nivelul acestei încălcări a drepturilor omului este copleșitor și a fost greu de stabilit complet din cauza stigmatizării, a provocărilor presupuse de cuantificare și a investițiilor limitate în colectarea datelor", menționează UNICEF. **SURSA: AGERPRES**

Escortă specială „VVIP"

LONDRA. Guvernul britanic a dezmințit miercuri că a pus presiune pe Poliție pentru ca starul pop Taylor Swift să obțină o escortă specială în timpul concertelor sale de la Londra din luna august, după anularea spectacolelor ei la Viena din cauza unui atac sinucigaș planificat. Potrivit tabloidului The Sun, cântăreața americană a beneficiat de o escortă „VVIP" (Very Very Important Person), de obicei rezervată șefilor de state străini sau familiei regale britanice.

Reprezentanții Poliției s-au opus inițial acestei protecții speciale, dar ministrul britanic de Interne și primarul Londrei au intervenit, scrie The Sun. Informațiile despre securitatea acordată cântăreței Taylor Swift apar pe fundalul polemicii declanșate de cadourile primite de prim-ministrul Keir Starmer și alți politicieni din Partidul Laburist, mai ales de locurile oferite pentru a asista la concertele susținute de vedeta americană.

Primarul Londrei, Sadiq Khan, a primit și el astfel de bilete. **SURSA: AGERPRES**

Taylor Swift FOTO: EPA

Nobel pentru Literatură

STOCKHOLM. Scriitoarea sud-coreeană Han Kang a câștigat ieri premiul Nobel pentru literatură pe anul 2024, potrivit unui anunț făcut de Academia Suedeză din Stockholm.

Laureata din acest an a fost recompensată pentru „pentru proza sa poetică intensă care confruntă traumele istorice și expune fragilitatea vieții umane", precizează comunicatul oficial al Academiei Suedeze. Numele laureatei a fost anunțat de secretarul permanent al acestei instituții, Mats Malm.

„În opera sa, Han Kang se confruntă totodată cu seturi invizibile de reguli și, în fiecare dintre lucrările sale, are o conștiință unică a legăturilor dintre trup și suflet, dintre cei vii și cei morți, iar prin stilul său poetic și experimental a devenit un inovator în proza contemporană", a declarat Anders Olsson, președintele Comitetului Nobel pentru literatură. **SURSA: AGERPRES**

Han Kang FOTO: EPA

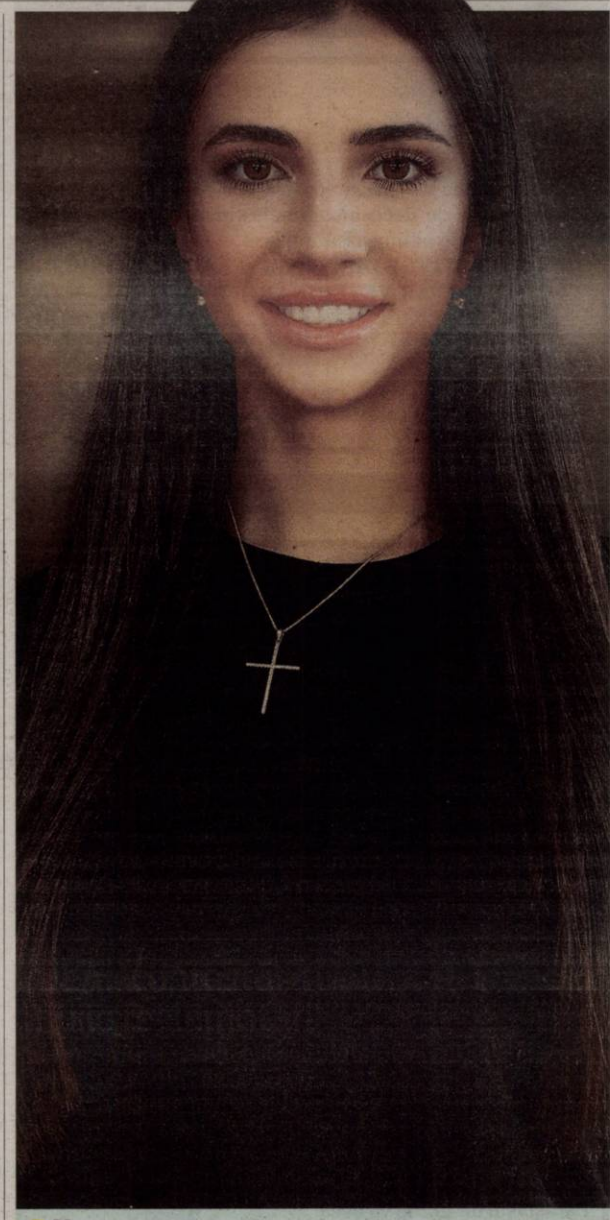

Nora
Pasionată de dans și muzică FOTO: OVI D. POP

Spre punctul fără întoarcere

Populația de faună sălbatică a scăzut în medie cu 73% în ultimii 50 de ani, conform WWF.

COLUMBIA. Diferitele populații de animale sălbatice s-au diminuat în medie cu 73% în 50 de ani, în esență din cauza oamenilor, potrivit raportului de referință al Fondului Mondial pentru Natură (WWF) publicat joi, cu câteva zile înainte de COP16 pentru Biodiversitate din Columbia, transmite AFP.

Această concluzie a raportului „Planeta Vie" nu înseamnă că mai mult de două treimi din numărul de animale sălbatice de pe planetă au dispărut, ci că mărimea diferitelor populații (grupuri de animale din aceeași specie care au în comun același habitat) a scăzut cu 73% în medie în ultimii cincizeci de ani (1970-2020). Tendința era de 68% la precedenta ediție, în 2022.

„Indexul planetei vii" FOTO: EPA

În total aproximativ 5.500 de vertebrate (mamifere, păsări, pești, reptile și amfibieni) împărțite în aproximativ 35.000 de populații pe întregul glob, sunt listate de acest „Index al planetei vii", stabilit și actualizat la fiecare doi ani de către Societatea Zoologică din Londra (ZSL), începând cu anul 1998.

Indicele a devenit o referință internațională pentru a lua pulsul ecosistemelor naturale și pentru a analiza consecințele asupra sănătății umane, hranei sau schimbărilor climatice, în ciuda criticilor repetate din partea oamenilor de știință cu privire la metoda de calcul, acuzată că exagerează mult amploarea declinului.

„Noi rămânem încrezători în soliditatea indicelui", a asigurat într-o conferință de presă reprezentantul ZSL Andrew Terry, subliniind utilizarea complementară a unei „serii de indicatori privind riscurile de extincție, biodiversitate și sănătatea ecosistemelor pentru a extinde imaginea de ansamblu".

„Nu este vorba doar despre fauna sălbatică, este vorba despre ecosisteme esențiale pentru a susține viața umană", a avertizat și Daudi Sumba, ofițerul-șef pentru conservare din cadrul WWF, în cadrul unei prezentări online.

Noua ediție a raportului reiterează necesitatea de a face față în comun crizelor „interconectate" ale distrugerii climei și naturii. De asemenea, raportul subliniază amenințarea din ce în ce mai mare a atingerii unor „puncte critice" în anumite ecosisteme.

„Schimbările ar putea fi ireversibile, cu consecințe devastatoare pentru omenire", a mai avertizat Daudi Sumba, invocând exemplul Amazoniei, care ar putea trece de la rolul de depozit al dioxidului de carbon la cel de emițător, accelerând încălzirea globală.

Un alt exemplu este cel al pierderii recifelor de corali, care afectează regenerarea speciilor de pești care oricum sunt supuse stresului pescuitului industrial, putând priva omenirea de prețioase resurse alimentare.

În detaliu, cel mai puternic declin a fost observat în populațiile de specii de pești de apă dulce (-85%), urmat de cel al vertebratelor terestre (-69%) și marine (-56%). „Am golit oceanele de 40% din biomasă", a susținut și Yann Laurans, reprezentant al WWF France.

În funcție de împărțirea pe continente, declinul atinge 95% în America Latină și în Caraibe, urmat de Africa (-76%), Asia și Pacific (-60%).

„Tabloul descris este incredibil de îngrijorător", a spus Kirsten Schuijt, director general al WWF.

„Dar vestea bună este că nu suntem încă în punctul fără întoarcere", a adăugat ea, invocând eforturile în curs de desfășurare ca urmare a acordului climatic de la Paris sau a acordului Kunming-Montreal. Acesta din urmă a stabilit aproximativ douăzeci de obiective de conservare a naturii pe care statele din întreaga lume ar trebui să le atingă până în 2030. **SURSA: AGERPRES**

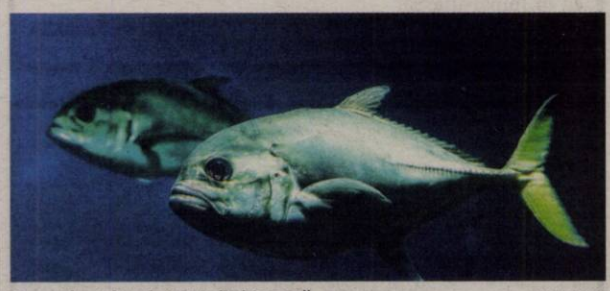

Oceanele, golite de 40% din biomasă FOTO: EPA

FONDAT 1989, APARE LA ARAD, E-MAIL: REDACTIA.JURNALARADEAN@INFORMMEDIA.RO; PUBLICITATE.JURNALARADEAN@INFORMMEDIA.RO

Andreea Mititelu, cea mai eficientă în victoria arădencelor cu Agronomia

PAGINA 7

JURNAL ARĂDEAN

Slt. Alexandru Moca, campion naţional la bodybuilding

PAGINA 6

LUNI
14 OCTOMBRIE 2024
ANUL XXXVI, NR. 9678
12 PAGINI - 5 LEI

17° Temperaturile se vor situa între 7 şi 17 grade. Vântul va sufla cu 9 km/h.

DIMINEAŢA | AMIAZA | SEARA

Sf. Cuvioasă Parascheva FOTO: A.A.

Biserici ocrotite de Sf. Parascheva

ARAD. În Arhiepiscopia Aradului 24 de biserici o au ca ocrotitoare pe Sfânta Cuvioasă Parascheva de la Iaşi, sărbătorită astăzi. /P.4

Balul Comunităţii Arădene 2024

ARAD. Asociaţia Europeanul organizează pe 26 octombrie, la Palatul Cultural din Arad, cea de-a cincea ediţie a Balului Comunităţii Arădene, un eveniment care aduce în prim-plan excelenţa şi solidaritatea comunităţii. /P.3

Au aniversat 10 ani FOTO: A.P.

10 ani în lumea copiilor speciali

ARAD. DALIA a marcat 10 ani de existenţă, cu planuri noi, dar şi cu un eveniment special gândit pentru copiii centrului şi pentru toţi cei care le-au fost alături. /P.5

9 771220 748034 17212

ARJOB: cariere de top în Arad

Târgul locurilor de muncă ARJOB, ajuns la ediţia a IX-a, s-a desfăşurat în acest weekend la Teatrul Clasic „I. Slavici". Angajatorii au căutat personal, iar ofertele salariale au venit însoţite de beneficii şi stimulente suplimentare.

ARAD. ARJOB, unul dintre cele mai importante evenimente dedicate carierei, organizat de Jurnal arădean şi aradon.ro s-a desfăşurat vineri şi sâmbătă. Cea de a IX-a ediţie a venit în faţa arădenilor cu oferte dintre cele mai diverse. Dacă prezenţa marilor jucători de pe piaţa automotive este una obişnuită, cunoscută fiind nevoia foarte mare de angajaţi în acest sector, la această ediţie au venit şi angajatori importanţi din construcţii, dar şi din sectorul retail - vorbim aici de două mari hypermarketuri prezente la ARJOB. Pe lângă acestea, Ministerul Justiţiei şi Ministerul Apărării Naţionale au fost şi ele prezente la târg, cu oferte de formare, oferte academice dar şi posibilităţi de încadrări din surse externe.

„Iată că am ajuns la cea de a IX-a ediţie şi văd alături de noi angajatori şi colaboratori pe care i-am avut alături încă de la prima ediţie, dar şi angajatori noi, semn că aşa cum bine ştim piaţa muncii este în continuă schimbare. ARJOB îşi doreşte să fie un eveniment menit să aducă companiile în contact direct cu cei interesaţi de un loc de muncă sau de o schimbare în carieră. Le mulţumim tuturor celor care ne sunt alături, dar şi partenerului nostru instituţional, Agenţia Judeţeană pentru Ocuparea Forţei de Muncă", a transmis Cristian Sulinţan, manager publicitate Jurnal arădean/aradon.ro.

Ofertele salariale din cadrul ARJOB nu sunt deloc de neglijat, angajatorii promiţând salarii de peste 6.000 de lei brut cărora li se adaugă şi alte stimulente financiare şi oportunităţi de dezvoltare. /P.3

Dosarul „Mită la PSD" intră la judecata pe fond

După ani de zile de tergiversări şi interpretări, Tribunalul Arad a decis că rechizitoriul întocmit de DNA este legal, iar dosarul „Mită la PSD" poate să intre la judecată.

ARAD. Dosarul de corupţie, instrumentat de DNA Timişoara încă din anul 2019, de când au avut loc o serie de percheziţii care au vizat lideri ai PSD Arad, ajunge, într-un final, la judecată.

Cinci ani de zile, judecătorii Tribunalului Arad au „jucat ping-pong" cu dosarul, fiindu-le, parcă, teamă să îl trimită la judecată. În ianuarie 2022, după luni de zile de tergiversări în cameră preliminară, magistraţii arădeni au decis că rechizitoriul întocmit de DNA Timişoara trebuie refăcut, menţionând faptul că procurorii anticorupţie nu au reuşit să probeze fără echivoc comiterea unor infracţiuni de către inculpaţi. După un an de zile, procurorii au înaintat din nou rechizitoriul către Tribunalul Arad. După câteva termene de judecată, tot în faza de cameră preliminară, judecătorii din oraşul nostru au hotărât să îşi decline competenţa, încercând să scape de dosar şi să îl trimită către Tribunalul Timiş. /P.6

Au împădurit terenul FOTO: A.G.

Copacii iau locul cerealelor

NĂDLAC. Reprezentanţii unei cooperative agricole din Nădlac au decis ca zeci de hectare de terenuri să fie împădurite, renunţându-se, astfel, la culturile clasice de grâu sau porumb. Scopul acestei decizii? Un aer curat şi posibile precipitaţii. /P.10

Au petrecut de Ziua Vârstnicilor

ARAD. Aproximativ 1.000 de persoane au participat la cele două petreceri organizate, săptămâna trecută, de Primăria Municipiului Arad cu ocazia Zilei Internaţionale a Persoanelor Vârstnice. /P.4

Infracţiuni silvice la Hălmagiu

ARAD. În cadrul unei acţiuni în zona Ţara Zărandului, poliţiştii au aplicat amenzi de 24.000 de lei şi au confiscat material lemnos în valoare de 17.500 de lei. Dincolo de contravenţii, la Hălmagiu au fost depistate şi două infracţiuni. /P.3

În acţiune FOTO: FAN

Un amical cu şapte goluri

ARAD. Profitând de pauza din Superligă, cauzată de acţiunile loturilor naţionale, UTA a legat un amical cu tradiţionalul adversar, CSM Reşiţa. Dumiter, Câmpanu, Kadiri şi Omondi au înscris pentru arădeni în victoria cu 4-3. /P.7

Gala elitei în economia arădeană

Topul Firmelor este, an de an, momentul de recunoaştere a celor mai competitive şi puternice companii de pe piaţa din Arad, acestea fiind recompensate de către Camera de Comerţ, Industrie şi Agricultură Arad. Evenimentul s-a desfăşurat, aşa cum se întâmplă în mod tradiţional, la Expo Arad – centru expoziţional deţinut şi dezvoltat de către CCIA Arad. Într-o atmosferă elegantă, de sărbătoare, companiile au fost rând pe rând felicitate şi aplaudate, momentele festive fiind „condimentate" şi cu momente artistice. /P.5 FOTO: A.P.

Inform Media Press SRL
JURNAL ARĂDEAN | ARAD ONLINE www.aradon.ro

INFORM MEDIA PRESS angajează:

DISTRIBUITORI
pentru diverse cartiere ale Aradului

Dacă îţi doreşti să faci parte din echipa celor mai bune produse media din Arad trimite-ne CV-ul la adresa de e-mail:
cristian.sulintan@informmedia.ro sau amănunte la telefon ☎ **0720.400.417, 0728.284.737.**

Remember: 14 octombrie

1789 George Washington proclamă prima Thanksgiving Day

1890 S-a născut Dwight David Eisenhower, al 34-lea preşedintele SUA (d. 1969)

1896 S-a născut actriţa Lillian Gish, stea a filmului mut (d. 1993)

1914 S-a născut istoricul Ştefan Pascu (d. 1998)

1916 A murit actorul şi regizorul Constantin Radovici (n. 1877)

1923 S-a născut Victor Kernbach, scriitor român (d. 1995)

1927 S-a născut **Roger Moore,** actor englez

1939 S-a născut designerul american Ralph Laurent

1940 S-a născut Sir Cliff Richard, interpret britanic de muzică pop

1950 S-a născut Kate Grenville, scriitoare australiană

1958 S-a născut Carmen Trocan, actriţă română

1959 A murit actorul Errol Flynn (n. 1909)

1978 A murit Cezar Grigoriu, regizor de teatru, film şi TV, interpret de muzică uşoară (n. 1929)

Roger Moore FOTO: FAN

1983 A murit scriitorul Horia Stancu (n. 1926)

1984 A murit Martin Ryle, fizician şi radioastronom englez (n. 1918)

1989 A murit scenaristul Cesare Zavattini (n. 1902)

1990 A murit Leonard Bernstein, compozitor, pianist şi dirijor (n. 1918)

1995 A murit Henry Roth, scriitor american (n. 1906)

1997 A murit Harold Robbins, romancier

2001 Fortele armate ale Statelor Unite şi cele ale Marii Britanii încep campania de bombardare a taberelor Al - Quaeda din Afganistan

Întreruperi de curent

Luni, 14 octombrie 2024. În judeţ – h. 9:00 – 17:00 – Vinga (p), Mănăştur(p).

Marţi, 15 iunie 2024. În judeţ – h. 9:00 -17:00 – Toc, Căprioara, Bulza, Nădab(p), Şimand(p), Troaş, Odvoş(p), Dieci (p), Pecica(p).

În municipiu – h. 9:00 – 17:00 – Şezătorii, A. Purice, G. Bruno, I Cosânzeana, Haşdeu, Muşeţel, Socului, I. Felea, C. Brâncoveanu, I. Fluieraş, Baba Novac, Ctin Brâncuşi.

Sudoku

ÎNCEPĂTORI

REGULI: În fiecare bloc sunt câteva cifre între 1 şi 9, stabilite dinainte. Acestea trebuie completate cu cifrele lipsă, în aşa fel încât fiecare număr să figureze o singură dată. De asemenea, cifrele de la 1 la 9 trebuie să figureze o singură dată atât pe rândurile orizontale cât şi pe coloanele verticale ale celor nouă blocuri luate împreună.

3	1		8			6		
	9		3		2			
	8						7	
	5	6				8		
8								6
		4				5	1	
			5	1				
				2	3			
7						1		9

AVANSAŢI

		2						
	8				5	3		
		3					4	9
	7				4	5	2	
		1		6		9		
				3	2		1	
					7			8
7						6		
5				1	6			

Soluţiile jocurilor din numărul precedent:

ÎNCEPĂTORI

1	2	5	3	4	6	9	8	7
6	3	7	8	5	9	2	1	4
9	8	4	2	7	1	6	5	3
5	1	2	6	8	3	7	4	9
3	7	9	4	2	5	1	6	8
8	4	6	9	1	7	3	2	5
7	6	8	1	3	4	5	9	2
2	9	3	5	6	8	4	7	1
4	5	1	7	9	2	8	3	6

AVANSAŢI

8	2	9	4	5	7	6	1	3
6	7	3	1	2	8	4	5	9
5	1	4	9	3	6	7	8	2
9	8	5	6	4	1	2	3	7
7	6	2	8	9	3	1	4	5
4	3	1	5	7	2	8	9	6
2	9	7	3	1	4	5	6	8
3	4	8	7	6	5	9	2	1
1	5	6	2	8	9	3	7	4

Reţeta zilei

Mâncare de fasole cu şunculiţă ţărănească

INGREDIENTE: 500 g fasole albă, boabe, 900 g şunculiţă ţărănească, 2 cepe medii, 1 morcov, 1 rădăcină de pătrunjel, 150 ml ulei de floarea soarelui, 400 g pastă de roşii cu ardei copt, 10 g sare, 8 g piper, 10 g cimbru, 2 foi de dafin, 1-2 legături pătrunjel verde, 1-2 legături mărar, 3-4 căţei de usturoi.

MOD DE PREPARARE: Boabele de fasole se spală bine si se lasă în apă rece, la frigider, de pe o zi pe alta. A doua zi, fasolea se clătește bine și se pune la fiert în apă fierbinte după care se lasă să dea în două-trei clocote. Apoi, se scurge apa, se clătește fasolea cu apă călduță și din nou, se pune la fiert în apă fierbinte, cât să fie acoperită în întregime. Se lasă la fiert pentru două-trei clocote pe foc, apoi se scurge, se clătește și se pune din nou la fiert, cu apă mai multă, de data aceasta.

Se feliază şunculiţa şi se presară cu sare, piper, boia dulce, boia iute şi se lasă separat pentru câteva minute. Într-o tigaie încinsă se pun câteva linguri de ulei după care feliile de şunculiţă se rumenesc pe ambele părţi pentru aproximativ 15 minute. Ulterior, se scurge excesul de ulei şi se lasă deoparte. Se completează uleiul rămas în tigaie cu altul proaspăt şi se călește o ceapă tocată mărunt în el, dar se adaugă și o lingură de apă.

Între timp, se pregătesc legumele. Se curăță, se spală și se toacă în cuburi. Când ceapa devine aurie, se adaugă pasta de roșii și se lasă să fiarbă până se formează un sos care se asezonează cu sare, piper și cimbru, dar și doi căței de usturoi răzuiți. Restul legumelor se adaugă la fiert, peste fasolea aproape preparată. Se adaugă și două foi de dafin care nu se lasă să fiarbă mai mult de 10 minute, pentru a nu lăsa un gust amar.

Când fasolea este bine patrunsă, la fel și legumele, se adaugă șunculița rumenită și sosul de roșii. Înainte de stingerea focului, se adaugă și restul de usturoi pisat, mărarul tocat și se potrivește gustul iahniei cu sare, piper și cimbru. După stingerea focului, se adaugă și pătrunjelul tocat mărunt.

Iahnia de fasole se servește alături de murăturile preferate. **Poftă bună!**

Pentru mai multe reţete intră pe www.culinar.ro

Telefoane utile

☎ INFORMAŢII TELEFONICE: 118.932; ☎ ROBOT: 1958; ☎ APEL UNIC DE URGENŢĂ (SALVARE, POLIŢIE; POMPIERI): 112; ☎ PRIMĂRIA MUNICIPIULUI ARAD: Program de relaţii cu publicul (camera 5) luni-joi între 8-18; vineri între 8-16. Tel. centrală: 0257/281.850; ☎ S.C. E.ON GAZ ROMÂNIA - Sucursala Arad - Dispecerat şi intervenţie telefon:0357/403.321; ☎ DERANJAMENTE CURENT ELECTRIC: 0257/929; ☎ INFORMAŢII CFR: 0257/231.777; ☎ PROTECŢIA CONSUMATORULUI: B-dul Revoluţiei, nr. 50. Telefon: 0257/257.049; ☎ POLIŢIA LOCALĂ: 0257/939; ☎ SESIZĂRI ILUMINAT PUBLIC MUNICIPIUL ARAD – 0800.500.072 (tel verde)

Pieţe şi târguri

Astăzi este zi de piaţă la Curtici, Nădlac, Bocsig, Gurahonţ, Moneasa, Pilu, Vladimirescu. **Tot astăzi se organizează târg săptămânal la** Gurahonţ şi Bârzava.

Mâine, marţi, este zi de piaţă la Sebiş, Almaş, Apateu, Semlac, Sântana, Şilindia, Vârfurile.

Horoscop

BERBECUL (III.21.-IV.20.)
Orgoliul nejustificat te poate băga în probleme serioase. Ar fi bine să accepţi ajutorul când ţi se oferă, chiar dacă nu vrei să rămâi dator cuiva. Zilele acestea vei putea să îngropi securea războiului.

TAURUL (IV.21.-V.20.)
Încearcă să ai mai multă încredere în tine la locul de muncă. Eşti mult superior ca abilităţi multor colegi, aşa că nu ai de ce să te temi. Este adevărat că vrei ceva mai mulţi bani pentru efortul depus.

GEMENII (V.21.-VI.21.)
Deşi gândul tău este la o nouă călătorie, şefii nu sunt foarte încântaţi de ritmul în care duci la bun sfârşit sarcinile şi îţi cam atrag atenţia. Poţi încerca să joci la loterie pentru că astrele arată câştig.

RACUL (VI.22.-VII.22.)
Nu mereu eşti dispus să iei cele mai bune decizii, dar de această dată ai gafat destul de serios. Acum va trebui să dai explicaţii familiei şi celor apropiaţi pentru un gest necugetat.

LEUL (VII.23.-VIII.23.)
Dacă te gândeşti să porneşti un război al ideilor, nu te vei opri până nu eşti sigur că îl vei câştiga. Totuşi, în acest demers nu trebuie să consideri că ai mereu dreptate.

FECIOARA (VIII.24.-IX.23.)
Azi te bucuri sincer pentru reuşita unui prieten şi speri ca într-o zi să ai şi tu realizări la fel de bune. Ai senzaţia că persoana iubită îţi ascunde ceva şi vrei să ştii cu orice preţ ce anume.

BALANŢA (IX.24.-X.23.)
Se pare că dragostea este cel mai frumos sentiment şi tu ştii foarte bine asta. De aceea tânjeşti după o relaţie frumoasă în care să te simţi împlinit. Eşti gata să oferi afecţiune oricui.

SCORPIONUL (X.24.-XI.22.)
Situaţia curentă nu este prea roz pentru tine, însă nu trebuie să îţi pierzi speranţa. Din contră. Bazează-te pe cei apropiaţi şi vei vedea că atunci când împărtăşeşti problemele, ele devin mai suportabile.

SĂGETĂTORUL (XI.23.-XII.21.)
Schimbările din viaţa ta sunt uimitoare pentru familie. Totuşi nici tu nu eşti sigur că lucrurile merg spre bine şi caracterizezi această perioadă ca fiind extrem de ciudată.

CAPRICORNUL (XII.22.-I.20.)
Astăzi ştii mai bine decât oricine că nimeni nu e perfect şi ai înţeles că trebuie să dai a doua şansă dacă vrei să repari din relaţiile stricate în trecute. Pe plan amoros, lucrurile merg din bine în mai bine.

VĂRSĂTORUL (I.21.-II.20.)
Dacă trebuia să primeşti bani de la cineva apropiat şi nu s-a întâmplat, astăzi acea suma va fi restituită în contul tău. Ar fi bine să nu arunci anumite acuzaţii până nu afli ce s-a întâmplat.

PEŞTII (II.21.-III.20.)
În cazul în care credeai că lucrurile s-au aşezat într-un fel sau altul, se pare că totul este dat peste cap de niște evenimente. Familia nu înțelege de ce mereu survin schimbări în viaţa ta.

Pe platforma digitală www.aradon.ro (butonul Publicare anunţ în ziar) JURNAL ARĂDEAN
puteţi programa şi plăti online
anunţurile de mica publicitate pe care le doriţi publicate în ziar.

Sănătate

- **CABINET GINECOLOGIC:** Cabinet ginecologic Arad, B-dul Decebal 11 (lângă Hotel Aradul), chiuretaj medicamentos, eco 4 D, test PAP.TEL: 0770823850, 0723643581
- **Policlinica DR. TURCIN, oferă:** Cardiologie (EKG, Ecografie cardiacă, Doppler vascular, Holter EKG şi TA, Test de efort), Oftalmologie (chirurgie pol anterior; CV computerizat; optică medicală), **NOU - OZONOTERAPIA,** ORL (videoendoscopie), Pneumologie, Neuropsihiatrie, Medicină de familie, Ecografii generale. **Telefon: 0257/285510, www.policlinica-turcin.ro**
- **Farmacia GLYKON - UTA**, Bl U 6 (vis-a-vis de biserica în construcţie). Deschis zilnic: luni-vineri 07.00 -21.00 sâmbătă şi duminică 08.00-18.00. **Telefon: 0257/241197.**

Vremea

Luni, 14 octombrie

www.aradon.ro

8° LA ORA 6 – temperaturile se vor situa între 7 şi 8 de grade. Vântul va sufla cu 9 km/h dinspre V.

18° LA ORA 18 – temperaturile se vor situa între 17 şi 18 de grade. Vântul va sufla cu 9 km/h dinspre SSE.

Ziua precedentă

Arad	8–19	Umiditate:	93%
Lipova	8–19	Presiune:	1018mb
Chişineu-Criş	8–19	Precipitaţii:	5%
Săvârşin	7–18	Vânt:	11 km/h
Sebiş	7–18	Direcţie vânt:	S

Azi

Temperaturile se vor situa între 7 şi 17 grade. Vântul va sufla cu 9 km/h, dinspre SSE.

Soarele

Răsare: 07:49
Apune: 18:51

FAZELE LUNII

2.10 · 10.10 · 17.10 · 24.10

LUNI	MARŢI	MIERCURI	JOI
7° 17°	5° 18°	5° 17°	7° 18°
însorit	noros	însorit	noros

Calendar

Biserica ortodoxă: † Sfânta Cuvioasa Parascheva
Biserica greco-catolică: Sf. m. Nazarie, Ghervasie, Protasie şi Celsie; Sf. cuv. Ep. Cosma al Maiumei
Biserica romano-catolică: Ss. Calist I, pp. m. *; Parascheva, pustinică

Prognoză pentru trei zile

Temperaturile minime vor fi cuprinse între 5 şi 7 grade, iar cele maxime între 17 şi 18 grade.

Temp.minime: 5–7°C
Temp.maxime: 17–18°C

JURNAL ARĂDEAN
B-dul Revoluţiei nr. 62, Arad
Nr. ISSN: 1220-7489

BRAT Auditat de BRAT
Reclamaţii difuzare: 0257.241.151

Şef departament publicitate şi departament difuzare: Cristian Sulinţan
Marea publicitate: 0257.280904
Mica publicitate: 0257.210775; B-dul Revoluţiei, nr. 62
Tiparul executat la: Mediaworks Hungary Zrt., 6729, Szeged

Redactor şef: Flavius Ştefcu Responsabil de număr: **Diana Duţu**
Departamente: Eveniment: Alin Gherasim; Sorina Ambruş; Economic: Andreea Pintea; Social: Diana Duţu; Sport: Daniel Scridon, Leo Sfăra; Andreea Vlase; Cultură: Eugen Rogojan.
Tehnoredactare: Ghizela Şerban, Munteanu Daniel.
REDACŢIE: tel. 0257.212.055; e-mail: redactia.jurnalaradean@informmedia.ro, adevaruldearad@informmedia.ro, publicitate.jurnalaradean@informmedia.ro, publicitate.adevarul@informmedia.ro

Delegaţie din Ungheni, în vizită la Consiliul Judeţean

O delegaţie oficială din Raionul Ungheni, Republica Moldova, a vizitat judeţul nostru.

ARAD. Consiliul Județean Arad a fost gazda unei delegații oficiale din Raionul Ungheni, Republica Moldova, cu ocazia Zilelor Județului Arad 2024. Dionisie Ternovschi, președintele raionului, Ion Poia, deputat în Parlamentul Republicii, Ludmila Ursatiev, șef Secție Economie și Reforme și Pavel Tcaci s-au aflat timp de două zile la Arad, pentru a identifica oportunități de colaborare în diferite domenii.

„Președintele CJA, Iustin Cionca, a subliniat importanța unor astfel de întâlniri, apreciind faptul că relațiile de colaborare dintre cele două comunități se consolidează atunci când discuțiile se poartă față în față, când lucrurile se pot observa direct", transmit cei de la Consiliul Județean.

„Este o onoare să găzduim delegația din Ungheni, un partener de nădejde al județului nostru. Zilele Județului Arad nu sunt doar despre sărbătoare, ci și despre prietenie și cooperare. În contextul acestui parteneriat, putem construi împreună proiecte care vor contribui la dezvoltarea ambelor regiuni. Întărirea relațiilor noastre cu Ungheni ne oferă oportunități de colaborare în domenii cheie, precum cultura, educația și economia. Le-am prezentat oaspeților noștri frumusețea și ospitalitatea Aradului, au participat activ la evenimente și sunt convins că viitoarele proiecte comune vor fi un succes", a spus Iustin Cionca.

Primul Acord de înfrățire între județul Arad și raionul Ungheni din Republica Moldova a fost semnat la 26 mai 2011. Acordul a cuprins cadrul general al unor activități care acoperă domeniile economic, social, cultural și turistic, oferind regiunii de la est de Prut șansa unor cooperări eficiente, concrete, menite să sprijine evoluția regiunii spre standardele europene. **JA-A.G.**

În vizită la Arad FOTO: CJA

ARJOB: cariere de top în Arad

Târgul locurilor de muncă ARJOB, ajuns la ediţia a IX-a, s-a desfăşurat în acest weekend la Teatrul Clasic „I. Slavici". Angajatorii au căutat personal, iar ofertele salariale au venit însoţite de beneficii şi stimulente suplimentare.

Ofertă bogată de locuri de muncă FOTO: ANDREEA PINTEA

ARAD. „Agenția Județeană pentru Ocuparea Forței de Muncă Arad a participat în aceste zile la ediția a IX-a a târgului ARJOB. AJOFM Arad este partenerul instituțional al acestui eveniment încă de la prima ediție, Serviciul Public de Ocupare sprijină organizarea evenimentelor care vizează creșterea gradului de ocupare al forței de muncă din județ, fiind prezent, ca de fiecare dată la orice eveniment de acest gen, pentru a veni în sprijinul companiilor și a celor care își caută un loc de muncă. Târgurile locurilor de muncă sunt cele mai eficiente acțiuni pentru găsirea unui loc de muncă respectiv a personalului necesar, existând posibilitatea interacțiunii directe dintre angajator și solicitant. Această ediție se bucură de participarea unui număr mare de angajatori, pe care îi felicităm pentru disponibilitatea de a interacționa în mod direct cu persoanele aflate în căutarea unui loc de muncă, știut fiind că medierea muncii reprezintă cel mai eficient mod de ocupare. De asemenea felicităm organizatorii pentru eveniment, desfășurat de fiecare dată cu profesionalism, în interesul arădenilor", a transmis Marinel Henteș, directorul AJOFM Arad.

Revenenind la piața muncii, sutele de arădeni care au venit la ARJOB au confirmat că există încă un interes real pe piața muncii arădene, chiar dacă numărul celor fără un loc de muncă este destul de mic, la nivel de județ. Dar, așa cum s-a remarcat și în edițiile anterioare, ARJOB nu este un târg clasic de recrutare, fiind în fapt o prezentare a marilor angajatori. Aceștia au venit cu standuri care să iasă din tipare, să atragă atenția celor veniți la târg și astfel fiecare angajator să își poată face o prezentare cât mai dinamică. Arădenii au prospectat ofertele, iar acolo unde au găsit oferte salariale satisfăcătoare au lăsat CV-uri și au stabilit întâlniri ulterioare în vederea angajării.

Interes crescut pentru Armată

În ceea ce privesc instituțiile de forță, și de această dată standul Armatei Române, prin Centrul Militar Județean, a fost unul dintre cele mai vizitate de către cei care au trecut pragul târgului. Tineri sau poate trecuți de prima tinerețe, arădenii au adunat informații pentru ei sau pentru cei posibil interesați de o astfel de carieră, știut fiind faptul că Armata este unul dintre cei mai mari angajatori din România.

Implicara Penitenciarului

Dată fiind situația specială de reîncadrare pe piața muncii a persoanelor private de libertate, Penitenciarul Arad a participat și la Târgul Locurilor de muncă ARJOB.

„În vederea reintegrării pe piața muncii după liberare, 12 femei private de libertate au fost prezente la târg, însoțite de colegii noștri de la Reintegrare socială", au transmis reprezentanții Penitenciarului Arad.

De asemenea, cei de la Penitenciar au prezentat toate posibilitățile de încadrare în muncă pentru cei interesați de o carieră în această instituție.

ANDREEA PINTEA
andreea.pintea@informmedia.ro

Infracţuni silvice la Hălmagiu

În cadrul unei acţiuni în zona Ţara Zărandului, poliţiştii au aplicat amenzi de 24.000 de lei şi au confiscat material lemnos în valoare de 17.500 de lei.

ARAD. Polițiștii Biroului Protecția Fondului Forestier și Piscicol, împreună cu reprezentanți ai Gărzii Forestiere Oradea, au desfășurat o acțiune în zona Țării Zărandului. Acțiunea a avut ca scop verificarea activităților din domeniul silvic.

„În cadrul acțiunii, au fost verificate 4 platforme primare, un fond forestier și 6 transporturi de material lemnos. În urma constatării unor nereguli, au fost aplicate 8 sancțiuni contravenționale, în valoare totală de aproximativ 24.000 de lei, pentru nerespectarea prevederilor Legii 171/2010, privind transportul de material lemnos. Au fost confiscați valoric aproximativ 68,30 de metri cubi de material lemnos, de diferite specii și sortimente, în valoare totală de aproximativ 17.500 de lei" - transmite IPJ Arad.

Polițiștii și specialiștii silvici au constatat că sunt întrunite elementele constitutive a două infracțiuni.

„Din cercetări, a reieșit că, în cursul lunii iulie a.c., într-o pădure din zona Hălmagiu, ar fi fost marcați pentru tăiere, și ulterior exploatați, mai mulți arbori care ar face parte din fondul forestier național. Cercetările continuă, în vederea stabilirii prejudiciului cauzat și luarea de măsuri legale, într-un dosar penal întocmit pentru tăiere fără drept și furt de material lemnos" - precizează reprezentanții IPJ Arad.

Aceste acțiuni se desfășoară pe tot parcursul anului, în toate zonele din Arad. **JA-D.D.**

Balul Comunităţii Arădene, ediţia a V-a

Evenimentul, care va avea loc pe 26 octombrie, la Palatul Cultural, va premia, aşa cum ne-am obişnuit, excelenţa în comunitatea arădeană.

Afișul evenimentului FOTO: FAN

ARAD. Asociația Europeanul organizează pe 26 octombrie, la Palatul Cultural din Arad, cea de-a cincea ediție a Balului Comunității Arădene, un eveniment care aduce în prim-plan excelența și solidaritatea comunității. Începând cu ora 18:00, arădenii sunt invitați să participe la o seară specială dedicată recunoașterii valorilor locale, sub tema „Balkanic Harmonies".

Balul Comunității Arădene, devenit o tradiție a orașului, va celebra anul acesta peste 150 de elevi olimpici și tineri cu performanțe remarcabile, în cadrul secțiunii „Iubește și dăruiește". Acești tineri vor fi premiați pentru realizările lor deosebite în diverse domenii, iar Ambasadorul Franței în România va acorda un premiu special - „Prix d'excellence de l'Ambassade de France en Roumanie" - pentru cea mai bună performanță a anului. În plus, evenimentul va recunoaște contribuțiile medicilor și ale voluntarilor în cadrul secțiunii „Împreună Salvăm Vieți". Personalitățile arădene care au avut realizări semnificative în carierele lor vor fi evidențiate la secțiunea „Arădeni remarcabili". De asemenea, în cadrul Balului Comunității Arădene, organizatorii acordă titlul „Cross of Merit" unor personalități care reprezintă cu succes societatea civilă, mediul academic, lumea culturii sau a diplomației în România sau străinătate. În memoria aplinistului Zsolt Török a fost instituit un premiu adresat tinerilor temerari, care va fi acordat și la această ediție.

Momente artistice – armonii balcanice

Atmosfera serii va fi animată de numeroase momente artistice, reunite sub conceptul „darArt", care vor îmbina muzica, dansul și moda. Printre invitații speciali, care ne vor oferi o experiență muzicală de neuitat, se numără mezzosoprana Ljubica Vraneș din Serbia, tenorul român Sorin Lupu, Corul Academic al Filarmonicii Arad, Concertino Accordion Band din Republica Moldova și dirijorul Marius Hristescu. Ansamblul de dansuri sârbești AKUD Mladost va adăuga un plus de rafinament spectacolului, în timp ce surprizele serii vor aduce o fuziune captivantă între tradiția balcanică și modernitate. De asemenea, trupa de dans X Style a Asociației Club Sportiv Doma Art Style, elevii Colegiului de Arte „Sabin Drăgoi" Arad și studenții Facultății de Muzică și Teatru din Timișoara vor contribui cu momente artistice inedite, iar creatoarea de modă Mirabela Frai va prezenta, ca în anii precedenți, o colecție inedită.

„În concluzie, Balul Comunității Arădene cu tema «Balkanic Harmonies», în conceptul regizorului Nicolae-Mihai Brânzeu, este un eveniment care îmbină cu energie și iscusință momentele artistice cu cele filantropice, pentru a oferi o seară plină de farmec în care excelența, gratitudinea și solidaritatea se împletesc pentru a transforma destine", au specificat organizatorii. **JA-S.A.**

Pesticide expirate, la Zimandu Nou

ZIMANDU NOU. În urma unei inspecții de mediu, efectuate de comisari ai Gărzii Naționale de Mediu Arad, la un agent economic cu punct de lucru în comuna Zimandu Nou, ce desfășoară activitate de cultivare a cerealelor și activități auxiliare pentru producția vegetală, au fost identificate deșeuri periculoase constând în pesticide expirate. „Neluarea măsurilor de eliminare totală a substanțelor și preparatelor periculoase care au devenit deșeuri constituie infracțiune, prin urmare au fost sesizate organele de cercetare penala din cadrul IPJ Arad- SAESP", au informat reprezentanții Gărzii de Mediu. **JA-S.A.**

JURNAL ARĂDEAN

Arestat pentru bătaie într-o spălătorie auto

ARAD. Polițiștii Biroului de Investigații Criminale din cadrul Poliției Municipiului Arad, au identificat și depistat un bărbat de 53 de ani, din Arad. "Din probatoriul administrat, s-a stabilit că cel în cauză, la data de 7 octombrie a.c., ar fi lovit și amenințat doi bărbați, într-o spălătoarie auto din municipiu" - informează IPJ Arad.

La data de 11 octombrie a.c., bărbatul a fost identificat, depistat și reținut pentru 24 de ore, sub aspectul săvârșirii infracțiunilor de tulburarea ordinii și liniștii publice, lovirea și amenințare. În cursul zilei de 12 octombrie a.c., bărbatul a fost prezentat magistraților Judecătoriei Arad, cu propunerea luării de măsuri preventive. S-a decis arestarea preventivă pentru 30 de zile. **JA-D.D.**

A fost nevoie de trei macarale pentru a ridica autovehiculul FOTO: A. PINTEA

O autobetonieră s-a răsturnat, pe DN 79

ARAD. Traficul rutier a fost blocat, sâmbătă, timp de câteva ore bune, pe DN79, în zona sensului giratoriu de la intersecția cu drumul ce duce spre localitatea Sânleani, mașinile fiind direcționate pe rută ocolitoare prin Livada-Sânleani. Motivul? O autobetonieră care la intersecția cu D.J. 682/C, a pierdut controlul asupra direcției de deplasare și s-a răsturnat. În urma impactului, șoferul a fost transportat la spital, pentru acordarea de îngrijiri medicale. Testarea acestuia cu aparatele din dotare a avut rezultate negative" - transmite Inspectoratul de Poliție Județean Arad.

Polițiștii continuă cercetările pentru stabilirea cauzelor și împrejurărilor care au dus la producerea accidentului rutier. **JA-D.D.**

„La data de 12 octombrie a.c., în jurul orei 9:00, un bărbat de 55 de ani, din Semlac, în timp ce conducea o autoutilitară pe D.N. 79, spre Zimand, s-a răsturnat cel mai probabil din cauza neadaptării vitezei.

24 de biserici arădene, ocrotite de Sf. Parascheva

Luni, 14 octombrie, credincioşii ortodocşi o sărbătoresc pe Sfânta Cuvioasă Parascheva, considerată ocrotitoarea Moldovei.

Sfânta Cuvioasă Parascheva de la Iaşi FOTO: A.A.

ARAD. În Arhiepiscopia Aradului 24 de biserici o au ca ocrotitoare pe Sfânta Cuvioasă Parascheva de la Iași: Agrișu Mare; Archiș; Avram Iancu; Căpâlnaș; Căprioara; Cil; Coroi; Dorgoș; Groșeni; Gura Văii; Hășmaș; Joia Mare; Laz; Măgulicea; Mănăștur; Moneasa; Nermiș; Ostrov; Rădești; Sintea Mică; Șagu; Tauț; Biserica din incinta Spitalului Clinic Județean Arad; Schitul de maici de la Bodrogul Vechi.

În trei dintre acestea, cu binecuvântarea și prin purtarea de grijă a Înaltpreasfințitului Părinte Timotei, se află Veșmântul Sfintei Cuvioase Parascheva ce a acoperit cinstitele ei moaște pentru o vreme, și anume la: Schitul de maici de la Bodrogul Vechi, Biserica din incinta Spitalului Clinic Județean Arad și în biserica din Parohia Căprioara, Protopopiatul Lipova.

Viaţa Sfintei

Sfânta Parascheva a trăit în prima jumătate a secolului al XI-lea. S-a născut în Epivata, pe teritoriul european al Turciei de azi, într-o familie de creștini. Pe când era copilă, a auzit la biserică îndemnul Mântuitorului: „Cel ce voiește să vină după Mine să se lepede de sine, să-și ia crucea și să-Mi urmeze Mie" (Marcu 8:34). Din acel moment a renunțat la tot și a plecat în căutarea liniștii. A trecut prin mai multe regiuni și s-a stabilit într-o mănăstire de maici din Pustiul Iordanului. A petrecut mai mulți ani în singurătate și în multe lipsuri.

Într-o noapte, un înger i-a apărut în vis și i-a spus să părăsească pustia și să se întoarcă în patria sa, unde trebuie să-și lase trupul pământului. După doi ani petrecuți în ținuturile natale, a trecut la Domnul, necunoscută de nimeni.

Moaştele

Trupul său binemirositor a fost descoperit în chip minunat după ce un marinar a fost înmormântat în apropierea locului său de odihnă. Sfânta Parascheva s-a arătat în vis unui creștin și i-a spus să-i ia trupul de lângă cel al marinarului, care răspândea un miros greu.

Sfintele sale moaște au fost așezate într-o biserică închinată Sfinților Apostoli și au devenit imediat un izvor de vindecare pentru bolnavii din zonă. Moaștele sfintei au fost duse, într-un amplu periplu, de-a lungul secolelor, din Epivata, la Tîrnovo, la Belgrad și la Constantinopol. În 1641, în timpul domniei lui Vasile Lupu, Patriarhia din Constantinopol i-a oferit acestuia în semn de recunoștință moaștele cuvioasei. Acestea au fost așezate în 13 iunie 1641 în Biserica Sf. Trei Ierarhi din Iași.

Din anul 1888, moaștele Sfintei Parascheva se păstrează în Catedrala Mitropolitană din același oraș, care devine în preajma sărbătorii sale, cel mai însemnat loc de pelerinaj din țară.

Minuni

Sfânta Parascheva vindecă boala cancerului, ajută nou-născuții, redă vederea, oferă sprijin în orice împrejurare a vieții, după cum atestă numeroasele mărturii ale credincioșilor.

Sărbătorită în 14 octombrie

În fiecare an, pe 14 octombrie, credincioșii ortodocși o sărbătoresc pe Sfânta Cuvioasă Parascheva, considerată ocrotitoarea Moldovei. La Iași, are loc unul dintre cele mai importante pelerinaje din România, la care participă mii de oameni. În 2024, pelerinajul a început pe 8 octombrie.

Au încins ringul de dans FOTO: FAN

Ziua Vârstnicilor: o sărbătoare, două petreceri, 1.000 de participanţi

Aproximativ 1.000 de persoane au participat la cele două petreceri organizate de Primăria Arad cu ocazia Zilei Internaţionale a Persoanelor Vârstnice.

ARAD. Tradiția a fost respectată și în acest an: bunici și bunicuțe din municipiul Arad au fost sărbătoriți de administrația locală cu oazia Zilei Internaționale a Persoanelor Vârstnice. Direcția de Asistență Socială din cadrul Primăriei a organizat două petreceri la care au participat aproximativ 1.000 de persoane (pe bază de invitație, obținută de la centrele de zi pentru vârstnici). Evenimentele festive au avut loc la Sala Marem și le-au oferit pensionarilor șansa de a uita, preț de câteva ore, de grijile cotidiene, de a se simți bine unii cu alții, de a depăna amintiri și de a-și crea altele noi. S-au aflat în centrul atenției, s-au bucurat împreună cu artiștii și oficialitățile prezente la petrecere, au dansat și s-au distrat cum au știut mai bine.

„Generația noastră, noi, cei mai tineri, avem o îndatorire sacră: să le arătăm respectul și toată dragostea noastră celor care ne-au învățat să mergem, să vorbim, să gândim, să fim oameni. Cineva spunea că nu există bătrâni, doar oameni mai înțelepți decât ceilalți. Subscriu și vreau să le mulțumesc fiecăruia în parte pentru tot ceea ce fac, ne arată și ne învață în fiecare zi. Ridurile nu sunt altceva decât urme ale unor vechi zâmbete, iar înțelepciunea lor e ceva magic, care ne face mai echilibrați, mai realiști și mai recunoscători. Cu ocazia Zilei Internaționale a Vârstnicilor, gândul meu se îndreaptă cu mult respect și recunoștință către toți cei care au muncit cu multă dăruire și sacrificiu pentru educația și bunăstarea noastră, a generațiilor mai tinere. Vreau să le transmit din tot sufletul la mulți ani, multă sănătate și numai bucurii!" - a subliniat Oana Pârvulescu, director general al DAS Arad.

1 octombrie a devenit Ziua Internațională a Persoanelor Vârstnice în anul 1990, prin decizia Adunării Generale a Organizației Națiunilor Unite, luată cu scopul de a promova drepturile vârstnicilor și o imagine pozitivă a îmbătrânirii. **JA-D.D.**

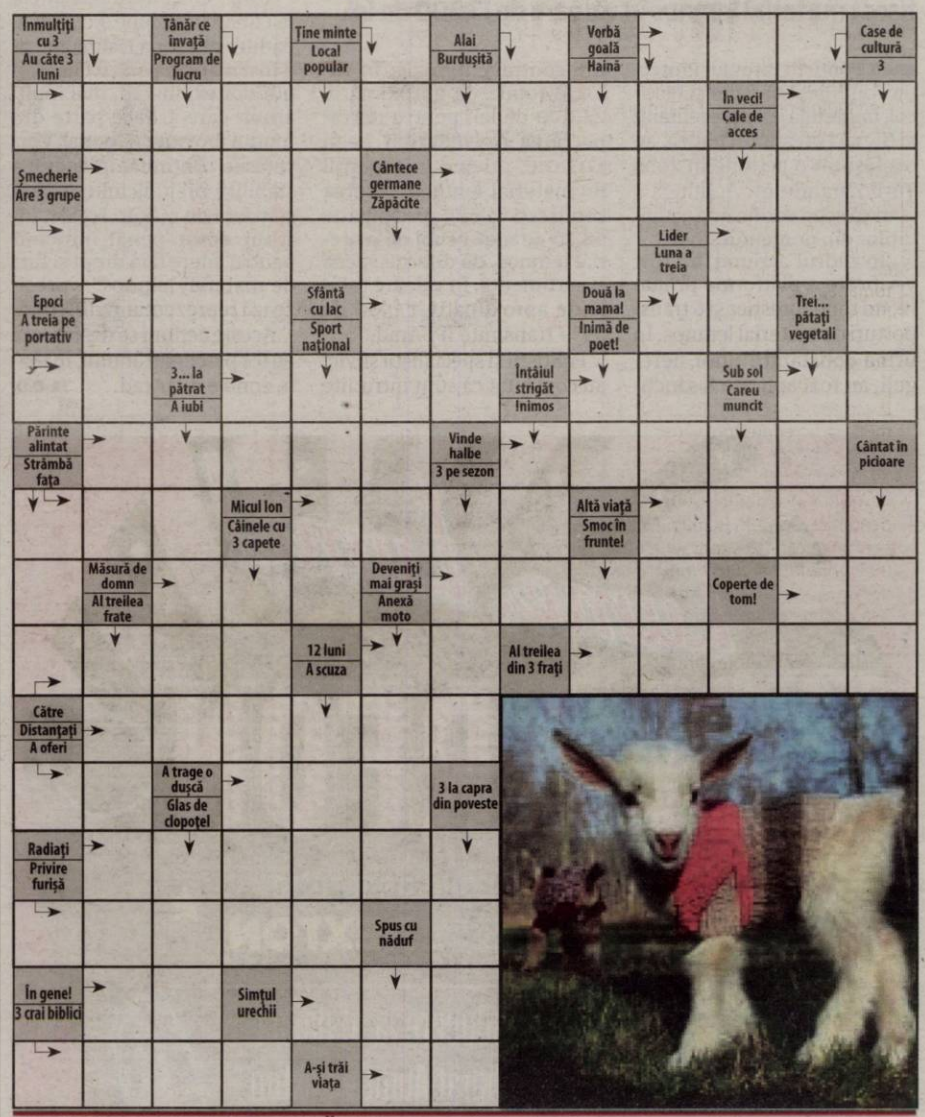

SOLUŢIA INTEGRAMEI DIN NUMĂRUL PRECEDENT

C ■ D ■ FIU ■ C ■ G ■ BUSOLA ■ URECHE ■ SA ■ ATA ■ CANIN ■ MACAZ ■ CA ■ SUME ■ TAS ■ OITA ■ TP ■ OU ■ CORD ■ LA ■ IA ■ RAURI ■ ABIS ■ R ■ NAUT ■ FANI ■ UNI ■ E ■ TIMID ■ NOROC ■ SS ■ TIC ■ CATARI ■ EC ■ CIF ■ BRAD ■ UA ■ ICRA ■ C ■ UNT ■ DAH ■ GUVIZI ■ CASA ■ IR

Bursa absolvenţilor: 12 candidaţi angajaţi pe loc

Vineri, 11 octombrie, AJOFM Arad a organizat Bursa de Muncă pentru absolvenţi. Evenimentul a fost unul naţional.

ARAD. Bursa muncii dedicată absolvenților este un eveniment specific toamnei, angajatorii fiind îndrumați să participe la acest eveniment pentru a lua legătura directă cu cei aflați în căutarea unui loc de muncă.

„Noi suntem într-un parteneriat în care trebuie să înțelegem că pe de o parte angajatorii au nevoie de forță de muncă, iar șomerii au și ei nevoi multiple. AJOFM are rolul de a-i aduce față în față pe angajatorii care doresc să facă angajări și cei fără un loc de muncă, chiar dacă masa șomerilor în Arad nu este deloc mare. În urmă cu câțiva ani aveam mult mai mulți șomeri, acum cozile au dispărut pentru că avem angajatori interesați să facă încadrări iar numărul șomerilor este foarte mic", a explicat situația de pe piața muncii directorul AJFOM Arad, Marinel Henteș.

În cifre, la Bursa AJOFM Arad au fost prezenți 45 de agenți economici care au oferit 520 de locuri de muncă în diverse domenii de activitate. Domeniile în care au fost disponibile cele mai multe slujbe au fost: fabricare subansamble pentru industria auto; construcție și reparație material rulant; fabricare construcții metalice; construcții. Au fost disponibile și locuri de muncă pentru persoane cu studii superioare. În mod tradițional, urmare îndelungatei colaborări cu AJOFM Arad, la Bursa Muncii au fost prezenți și reprezentanții Penitenciarului Arad și cei ai Centrului Militar Județean.

În total 350 de persoane au trecut pragul Bursei, dintre acestea 42 fiind selectate în vederea încadrării, iar 12 persoane au fost angajate pe loc.

JA-A.P.

Au oferit sute de locuri de muncă FOTO: A.P.

DALIA: un deceniu în lumea copiilor speciali

DALIA a marcat 10 ani de existenţă, cu planuri noi, dar şi cu un eveniment special gândit pentru copiii centrului şi pentru toţi cei care le-au fost alături.

Un eveniment special FOTO: A.P.

ARAD. De 10 ani Asociația DALIA și Centrul de Recuperare Pediatrică DALIA sunt „mâinile" care vin în ajutorul familiilor cu copii cu adevărat speciali. Nevoile copiilor cu probleme grave de sănătate, dar și a aparținătorilor acestora, au fost prioritățile DALIA încă de la înființare. „Sărbătorim 10 ani de existență așa cum se cuvine: alături de copiii care și-au pus speranțe în noi și care ne trec pragul zi de zi, în căutarea alinării, și alături de cei care au făcut posibil acest parcurs: sponsorii și colaboratorii Asociației DALIA și a Centrului de Recuperare Pediatrică DALIA. Sărbătorim 10 ani în familia extinsă DALIA.

Marcăm 10 ani de DALIA cu cei peste 100 de copii care ne trec aproape zilnic pragul și cărora vrem să le oferim, pe mai departe, tratamente de recuperare gratuite", a transmis Mădălina Cimpoieș, omul din spatele Asociației DALIA.

Opt noi cabinete

Pe viitor DALIA își propune să deschidă opt noi cabinete în care să ofere noi tratamente gratuite copiilor care suferă de boli grave.

„Cu ajutorul donatorilor, sponsorilor, arădenilor cu suflet mare, vom avea, în curând, 13 cabinete dedicate copiilor DALIA. Vom oferi, ca atare, mai multă terapie de recuperare pe partea cognitivă, psihoterapie, consiliere psihologică, terapie comportamentală, vom dubla orele de logopedie, vom avea mai multe specialitati medicale, pe langa recuperare medicala, adaugam ortopedie pediatrică, pediatrie si psihiatrie infantila. Vom avea patru medici, 9 terapeuti, vom scurta listele de așteptare și vom oferi pe mai departe, la un volum mai mare, ce am oferit in cei 2 ani la Centrul de Recuperare Pediatrica Dalia: kinetoterapie, fizioterapie, masaj medical, Terapia Vojta, Terapia VibraMoov, Terapia ShockWave, Terapia Galileo, etc. Vom putea face toate cele la care visăm cu sprijinul nemijlocit al arădenilor", au mai spus cei de la DALIA.

Donaţii şi sponsorizări

Asociația DALIA și Centrul de recuperare pediatrică DALIA se susțin exclusiv din donații și sponsorizări. Cei 10 ani au însemnat peste 18.000 de ore de terapii gratuite, parteneriate încheiat cu clinicii din țară și străinătate, sute de micuți ajutați să ajungă să se opereze acolo unde există specialiști, care pot trata bolile lor grave, mii de zâmbete venite de la aceștia și familiile lor.

Campanii active şi SMS-uri

Campaniile de donații și sponsorizări pot fi găsite pe paginile oficiale: https://asociatiadalia.ro/ ; https://asociatiadalia.ro/centrul-de-recuperare-pediatrica-dalia/ ; https://www.facebook.com/search/top?q=asocia%C8%9Bia%20dalia ; https://www.facebook.com/centrurecuperare.dalia

De asemenea, firmele pot direcționa parte din impozitul pe profit spre Asociația DALIA și se desfășoară și campania de donații prin SMS (un SMS cu textul DALIA la 8864), în cadrul căreia oricine poate dona 4 euro pe lună pentru tratamentele de recuperare gratuite oferite la Centrul de Recuperare Pediatrică DALIA.

JA-A.P.

COMUNICAT DE PRESĂ

Smithfield România devine Comtim România

TIMIȘOARA

La 20 de ani de la debutul operațiunilor în România, cel mai mare producător de carne de porc din România a inițiat un proces de rebranding corporate cu scopul de a oferi publicului larg o imagine clară a misiunii, valorilor companiei și a modului sustenabil în care produce carne de porc 100% românească.

In anul în care aniversează două decade de excelență, compania dorește să prezinte evoluția sa, puternic ancorată în tradiția locală dar totodată orientată cu optimism și încredere spre viitor.

Începând cu luna octombrie 2024, Smithfield România își va desfășura activitatea sub noua denumire „Comtim Romania SRL", denumire care se suprapune numelui brandului 100% românesc de carne de porc, Comtim.

„Noul nume aduce un tribut pentru tot ce a însemnat Comtim în trecut și pentru profesioniștii care au pus industria cărnii la loc de cinste. Motiv de mândrie regională și chiar națională, brandul Comtim spune o poveste memorabilă a unei tradiții românești. Echipa noastră duce acum mai departe legenda unui brand de carne cu tradiție națională și gust autentic românesc și ne prezentăm publicului așa cum suntem: o companie solidă care setează standardele de excelență în industrie." a declarat Goran Panici, Director General Comtim Romania.

Activitatea companiei se va desfășura în continuare respectând valorile care au consacrat-o: bunăstarea animală, siguranța angajaților, calitatea și siguranța alimentară, grija pentru mediul înconjurător și sprijin oferit comunităților.

Acest proces are loc în contextul reorganizării modului de raportare la nivel de grup, prin care punctele de lucru din SUA, Europa și China devin operațiuni independente de business, iar operațiunile din România vor raporta la nivel de Europa către Morliny Foods.

Despre Comtim Romania

Comtim Romania a dezvoltat în zona de Vest a țării un sistem integrat de operațiuni „din fermă în furculiță", pentru a oferi consumatorilor produse din carne de porc 100% românească. Produsele Comtim provin de la animalele crescute în fermele proprii, hrănite cu cereale produse local, de către fermieri din zona de Vest a țării. Producem carne de porc sigură și de calitate, potrivită unei alimentații echilibrate, în timp ce găsim modalități noi și inovatoare de a minimiza impactul operațiunilor noastre. Prin investițiile realizate neam asumat să ducem mai departe, din 1967 până în prezent, tradiția Comtim de a oferi consumatorului produse din carne de porc de cea mai bună calitate, proaspete, cu un gust autentic românesc.

Pentru mai multe informații, vă rugăm să contactați:
Cristina Bodea - Director sustenabilitate, la adresa: ***cbodea@smithfield.ro***

Gala elitei în economia arădeană: Topul Firmelor

2.700 de companii din Arad au intrat în analiza Camerei de Comerţ pentru Topul Firmelor, având o cifră totală de afaceri de 36 de miliarde de lei.

Premiaţi la evenimentul de vineri seara FOTO: ANDREEA PINTEA

ARAD. A fost gala elitei în economia arădeană. Topul Firmelor este an de an momentul de recunoaștere a celor mai competitive și puternice companii de pe piața din Arad, acestea fiind recompensate de către Camera de Comerț, Industrie și Agricultură Arad. Evenimentul s-a desfășurat, așa cum se întâmplă în mod tradițional, la Expo Arad - centru expozițional deținut și dezvoltat de către CCIA Arad. Într-o atmosferă elegantă, de sărbătoare, companiile au fost rând pe rând felicitate și aplaudate, momentele festive fiind „condimentate" și cu momente artistice.

CCIA Arad: 153 de ani

„Camera de Comerț, Industrie și Agricultură din Arad împlinește anul acesta venerabila vârstă de 153 de ani și este printre cele mai vechi din România. Istoria sa se împletește cu istoria unora dintre companiile naționale cele mai puternice, cu tradiția industrială și agricolă arădeană. Astăzi, mediul de afaceri din județul nostru are însă nu doar trecut frumos, ci și un prezent prolific. Investitorii locali și străini au construit în Arad una dintre cele mai performante economii la nivelul țării, iar în termeni regionali și euroregionali Aradul este un jucător care nu poate fi astăzi ignorat din nicio statistică", a punctat arh. Gheorghe Seculici, președintele CCIA Arad.

2.700 de companii evaluate

Anul acesta, Topul Firmelor, organizat de Camera de Comerț, Industrie și Agricultură a evaluat un număr de 2701 agenți economici. Cifra lot totală de afaceri este 36 miliarde lei și reprezintă 76% din totalul cifrei de afaceri a județului.

„Unele dintre cele mai puternice companii arădene au încredere în Camera de Comerț și sunt alături de noi, în efortul de consolidare a mediului de afaceri. Premiem companii din servicii, comerț, industrie, construcții, agricultură, turism. Și o mândrie aparte pentru noi este că și segmentul de cercetare este foarte bine reprezentat. Am evaluat 81 de firme din cercetare, cu o cifră de afaceri de 634 milioane lei și cu un număr total de 743 de salariați. Ce înseamnă asta? Înseamnă că Aradul se organizează din mers pentru următoarea etapă a evoluției industriei locale, trecerea de la producție la conceptualizare, de la folosirea forței brute la exploatarea și mai consistentă a intelectului.

În definitiv, despre intelect este vorba și la Topul Firmelor: despre știința și inteligența de a face bani, de a te menține competitiv, de a crește calitatea vieții și pentru cei din jur", a mai punctat Gheorghe Seculici.

Cuvinte de laudă pentru mediul de afaceri au fost adresate și din partea autorităților locale și județene prezente la eveniment, parlamentari, președintele Camerei de Comerț a României - Mihai Daraban, a transmis un mesaj video, iar europarlamentarul Gheorghe Falcă a vorbit despre evoluția Aradului în ultimele decenii, subliniind dezvoltarea economică a județului și municipiului.

Evenimentul s-a încheiat cu două momente de stand-up gândite de organizatori pentru a aduce și un strop de umor, Cosmin Natanticu fiind invitatul special al galei. Atmosfera de sărbătoare a fost întreținută, mai apoi, de DJ Sebuh, totul pentru a-i recompensa pe jucătorii importanți de pe piața economică arădeană cu o seară festivă deosebită.

JA-A.P.

JURNAL ARĂDEAN

Dosarul „Mită la PSD Arad” intră la judecata pe fond, la Tribunalul Arad

După ani de zile de tergiversări şi interpretări, Tribunalul Arad a decis că rechizitoriul întocmit de DNA este legal, iar dosarul „Mită la PSD” poate să intre la judecată.

ARAD. Curtea de Apel Timişoara, instanţa superioară a Tribunalului Arad, a decis că nu există niciun motiv pentru această declinare de competenţă, aşa că a obligat instanţa din oraşul nostru să reprimească dosarul şi să îl judece. În luna iulie a acestui an, magistraţii arădeni au „reîncălzit ciorba” rechizitoriului DNA, trimiţându-l, a doua oară, la refăcut. Acum, însă, se pare că cei de la Tribunalul Arad au „cedat” şi au decis că dosarul poate să intre la judecata pe fond.

Percheziţiile din decembrie 2019 FOTO: JA

Trimişi în judecată

„Constată că rechizitoriul întocmit de Parchetul de pe lângă Înalta Curte de Casaţie şi Justiţie -Direcţia Naţională Anticorupţie în dosarul 287/P/2022 la data de 13.06.2023 a fost remediat prin Ordonanţa din 3.09.2024 cu respectarea cerinţelor cuprinse în dispoziţiile încheierii de şedinţă din 17 iulie 2024 pronunţată de Judecătorul de Cameră Preliminară din cadrul Tribunalului Arad. Constată legalitatea sesizării instanţei cu Rechizitoriul întocmit de Parchetului de pe lângă Înalta Curte de Casaţie şi Justiţie - Direcţia Naţională Anticorupţie prin care au fost trimişi în judecată inculpaţii:

- Horgea Cristian, acuzat pentru comiterea următoarelor infracţiuni: o infracţiune de luare de mită în formă continuată; o infracţiune de trafic de influenţă în formă continuată; o infracţiune de trafic de influenţă; o infracţiune de complicitate la folosirea influenţei sau autorităţii de către persoana care ocupă o funcţie de conducere în cadrul unui partid politic în scopul obţinerii pentru sine sau pentru altul de foloase necuvenite în formă continuată; o infracţiune de complicitate la luare de mită în formă continuată;
- Munteanu Bogdan Andrei, acuzat pentru comiterea următoarelor infracţiuni: o infracţiune de luare de mită în formă continuată; o infracţiune de trafic de influenţă în formă continuată;
- Ispravnic Cristian Ilie, acuzat pentru comiterea următoarelor infracţiuni: o infracţiune de folosire a influenţei sau autorităţii de către persoana care ocupă o funcţie de conducere în cadrul unui partid politic în scopul obţinerii pentru sine sau pentru altul de foloase necuvenite în formă continuată; o infracţiune de abuz în serviciu;
- Căprar Dorel Gheorghe, acuzat pentru comiterea următoarelor infracţiuni: o infracţiune de folosire a influenţei sau autorităţii de către persoana care ocupă o funcţie de conducere în cadrul unui partid politic în scopul obţinerii pentru sine sau pentru altul de foloase necuvenite în formă continuată; o infracţiune de complicitate la folosirea influenţei sau autorităţii de către persoana care ocupă o funcţie de conducere în cadrul unui partid politic în scopul obţinerii pentru sine sau pentru altul de foloase necuvenite în formă continuată; o infracţiune de complicitate la luare de mită în formă continuată;
- Dima Cristian, acuzat pentru comiterea următoarelor infracţiuni: o infracţiune de complicitate la folosirea influenţei sau autorităţii de către persoana care ocupă o funcţie de conducere în cadrul unui partid politic în scopul obţinerii pentru sine sau pentru altul de foloase necuvenite în formă continuată; o infracţiune de complicitate la luare de mită în formă continuată;
- Lucaciu Mircea Andrei, acuzat pentru comiterea următoarelor infracţiuni: o infracţiune de complicitate la folosirea influenţei sau autorităţii de către persoana care ocupă o funcţie de conducere în cadrul unui partid politic în scopul obţinerii pentru sine sau pentru altul de foloase necuvenite în formă continuată; o infracţiune de complicitate la abuz în serviciu;
- Zamiska Ioan - Iaromir, acuzat pentru comiterea următoarelor infracţiuni: o infracţiune de complicitate la folosirea influenţei sau autorităţii de către persoana care ocupă o funcţie de conducere în cadrul unui partid politic în scopul obţinerii pentru sine sau pentru altul de foloase necuvenite în formă continuată; o infracţiune de dare de mită;
- Tripa Florin Dan, acuzat pentru comiterea următoarelor infracţiuni: o infracţiune de folosire a influenţei sau autorităţii de către persoana care ocupă o funcţie de conducere în cadrul unui partid politic în scopul obţinerii pentru sine sau pentru altul de foloase necuvenite;
- Chisăliţă Ioan Narcis, acuzat pentru comiterea unei infracţiuni de folosire a influenţei sau autorităţii de către persoana care ocupă o funcţie de conducere în cadrul unui partid politic în scopul obţinerii pentru sine sau pentru altul de foloase necuvenite;
- Jivan Luminiţa Maria, acuzată pentru comiterea unei infracţiuni de folosire a influenţei sau autorităţii de către persoana care ocupă o funcţie de conducere în cadrul unui partid politic în scopul obţinerii pentru sine sau pentru altul de foloase necuvenite;
- Băeţan Vasile Alin, acuzat pentru comiterea următoarelor infracţiuni: o infracţiune de complicitate la folosirea influenţei sau autorităţii de către persoana care ocupă o funcţie de conducere în cadrul unui partid politic în scopul obţinerii pentru sine sau pentru altul de foloase necuvenite; o infracţiune de complicitate la abuz în serviciu”, au decis vineri, 11 octombrie, judecătorii Tribunalului Arad, care au mai specificat faptul că a fost constatată legalitatea administrării probatoriului şi a efectuării actelor de urmărire penală. „Dispune începerea judecăţii”, se mai arată în soluţia magistraţilor arădeni.

Încă un hop

Venită la patru ani distanţă de la prima depunere a rechizitoriului, această decizie trebuie să mai treacă un hop pentru a deveni definitivă. Inculpaţii au termen trei zile de la comunicare pentru a depune contestaţie faţă de sentinţa Tribunalului Arad. Cu siguranţă, toţi inculpaţii din dosar vor face uz de acest drept, urmând ca dosarul să se mute, din nou, la Curtea de Apel Timişoara, unde se va tranşa definitiv trimiterea sau netrimiterea în judecată a inculpaţilor.

ALIN GHERASIM
alin.gherasim@informmedia.ro

O maşină s-a făcut scrum pe DN79

ARAD. Un autoturism a luat foc, sâmbătă, în jurul orei 14, pe DN79, la intersecţia cu Nădab. La locul incendiului au intervenit pompierii militari din cadrul Gărzii de Intervenţie Chişineu-Criş cu o autospecială de stingere cu apă şi spumă. La momentul sosirii acestora, incendiul se manifesta prin ardere generalizată la nivelul întregului autoturism. „Incendiul a fost stins prompt, fără a se înregistra victime, însă autoturismul a fost afectat în totalitate” - a informat ISU Arad. Cauza probabilă de producere a incendiului a fost stabilită ca fiind scurtcircuitul electric. **JA-.D.D.**

ISU Arad are campion naţional la bodybuilding

Este vorba despre sublocotenentul Alexandru Moca, adjunct al comandantului Secţiei de Pompieri Bîrzava.

Slt. Alexandru Moca FOTO: FAN

ARAD. „Este o mare plăcere pentru noi să anunţăm performanţa deosebită a colegului nostru, slt. Moca Alexandru, adjunct comandant la Secţia de Pompieri Bârzava, care a obţinut locul I la categoria Bodybuilding Juniori, în cadrul competiţiei internaţionale The King and Queen of Romania 2024, desfăşurată la Bucureşti”, au anunţat reprezentanţii Inspectoratului pentru Situaţii de Urgenţă „Vasile Goldiş” al judeţului Arad.

La doar 23 de ani, Alexandru a reuşit să obţină acest titlu la prima sa competiţie de bodybuilding, o performanţă impresionantă pentru debutul său în acest sport. Pasionat de culturism de mai bine de patru ani, Alexandru şi-a dedicat ultimele şase luni pregătirii intense, antrenându-se câte cinci ore zilnic.

„Absolvent al Facultăţii de Pompieri din cadrul Academiei de Poliţie „Alexandru Ioan Cuza”, promoţia iulie 2024, Alexandru îmbină cu succes viaţa militară cu pasiunea sa pentru sport, reuşind să se remarce într-o competiţie de mare prestigiu la nivel internaţional. Suntem convinşi că acesta este doar începutul unei cariere de succes, atât în sport, cât şi în cadrul ISU Arad, unde valorile fundamentale, precum dedicarea şi disciplina, sunt esenţiale. Felicitări, Alexandru! Suntem mândri de tine şi îţi dorim succes în toate competiţiile viitoare”, a transmis Inspectoratul pentru Situaţii de Urgenţă din Arad. **JA-S.A.**

Sport

„Nu sunt prea mulţumit de rezultat, ţinând cont de repriza a doua

Flavius Pavel, antrenor Viitorul Arad

2

medalii de aur au obţinut luptătorii de greco-romane de la Clubul Sportiv Şcolar Gloria Arad la Festivalul „Micul Luptător" de la Buzău, rezervat categoriilor de vârstă 7-8 ani şi 9-10 ani. Au urcat pe prima treaptă a podiumului şi au obţinut medalia de aur: Dominik Kasa (Under 8, categoria 34kg) şi David Szucs (Under 10, categoria 48kg).

Cinci arădeni la „Barcelona Police Footbal Superfun"

BARCELONA. Alexandru Mitrea, Cristian Munteanu, Bogdan Bozian, Gabriel Pop şi Darius Dolga, dar şi foştii utişti Cristian Andor sau Dan Raţ au făcut parte din echipa IPA 2 Bihor la „Barcelona Police Footbal Superfun". Cu şase victorii şi două înfrângeri, poliţiştii bihoreni au ocupat un meritoriu loc doi, fiind învinşi în finală de reprezentanta Poloniei. Alexandru Mitrea a fost desemnat cel mai bun portar al turneului. **JA-D.S.**

LT Cermei s-a deblocat, Viitorul şi Pecica, remize

ARAD. De şapte etape a avut nevoie Lunca Teuz Cermei pentru a se bucura de întâiul succes în actualul sezon de Liga 3. Antrenorul Norbert Polgar a reuşit să deblocheze echipa - una cu un lot superior valoric locului în clasament - după succesul de pe teren propriu, scor 1-0 (gol Patrick Păşcălău), cu Timişul Şag. Au pus umărul la această victorie următorii jucători: R. Rusu - Joldea, Paşca, Vasiu, Tomuţ (min. 46, Sevici), Iosu, Piţ, Mercioiu (min. 85, Stamorean), Dinu (min. 89, Mitu), Filimon, Paşcalău (min. 90, Steleac).

Punct important obţinut de nou-promovata Viitorul Arad pe terenul unei candidate la promovarea în eşalonul secund, mult mai titrata Poli Timişoara. Disciplinaţi tactic, băieţii lui Flavius Pavel au închis toate culoarele spre poarta lui Gîrlea şi au fost aproape chiar de un succes pe Bega. Au jucat pentru Viitorul în această remiză albă: Gîrlea - Stoianovici, Gomboş, S. Sabău, Pantea (min. 85, T. Bodri), Gavrilă (m. 90, Ungureanu), Lazăr (m. 46, Haţegan), Blickling, Vezan, Miculaiciuc (m. 77, Sas), Bădăuţă.

În fine, cea mai bine clasată dintre grupările arădene, Progresul Pecica, s-a obişnuit să dea pe mere, ce a luat pe pere. Adică să obţină puncte mari în deplasare, pe care să le iroseasă că pe teren propriu. Se pare că pentru elevii pregătiţi de Dan Stupar „accidentul" cu Timişul Şag nu a fost o lecţie, dovadă remiza albă cu codaşa Avântul Periam. Au jucat: Zamfir - Haloş, Iurasciuc, Wild, Aldan, Suslak (min. 85, Mocanu), M. Salka, Călin, Arsene (min. 58, Borcea), Şimăndan (min. 85, D. Salka), Kyrychenko. **JA-D.S.**

Pecicanii pierd, din nou, puncte mari acasă FOTO: FAN

Un amical cu şapte goluri

UTA a trecut de divizionara secundă, CSM Reşiţa, cu scorul de 4-3.

Precum în Valea Domanului, utiştii au câştigat amicalul cu CSM Reşiţa FOTO: FAN

ARAD. Tradiţionalul adversar al roş-albilor de la UTA în pauzele cauzate de acţiunile loturilor naţionale, CSM Reşiţa, a fost primit pe arena „Francisc Neuman" (şi) datorită timpului favorabil. Peste 500 de împătimiţi ai sportului rege au luat loc în Tribuna I şi s-au bucurat de un meci spectaculos, cu şapte goluri, încheiat cu victoria favoriţilor, scor 4-3 (2-1). Pentru gruparea arădeană şi-au trecut numele pe lista marcatorilor Dumiter, Câmpanu, Kadiri şi Omondi. Să mai spunem că divizionara secundă a mai strâns scorul (4-1, la un moment dat) prin două lovituri de pedeapsă acordate corect de centralul arădean Alex Gornic, cel care a fost asistat de la linie de Casian Băla şi Cristian Căşuţ.

Cu precizarea că la UTA şi-au făcut debutul ultimii sosiţi, Dussant şi Vuletich, iată garnitura de start gândită de antrenorul Mircea Rednic pentru testul cu CSM Reşiţa: Mitrovic - Râpă, Poulolo, Benga, Mabea - Hrezdac - Pedro, Fabry, Cîmpanu, Ghezali - Dumiter. Au mai jucat: Dussaut, Trif, Samson, Borcea, Cristea, Vuletich, Kadiri, Van Durmen, Omondi şi Zsori. Au lipsit motivat internaţionalii Popa, C. Mihai şi Conte, dar şi Costache (menajat).

Cea mai grea săptămână

Secundul Sorin Rădoi a vorbit despre acest test şi nu numai: „ Când ai un gazon atât de bun, aşa cum avem noi, este o plăcere să joci. A fost un amical bun, pentru că am putut şi noi să dăm şanse tuturor jucătorilor. Trebuia să împărţim minutele, ţinând cont că în această săptămână am încercat să îi stoarcem puţin de energie. Ne bucurăm că am terminat cu toţii sănătoşi şi spun asta pentru că a fost una dintre cele mai grele săptămâni pe care le-au avut băieţii în timpul campionatului. Mister le-a transmis jucătorilor că noi am luat fiecare întrerupere pentru echipa naţională ca o etapă şi cred că începem să arătăm din ce în ce mai bine". **JA-D.S.**

Se ştie programul

Trei etape au mai rămas de disputat din turul Superligii, iar UTA şi-a aflat programul jocurilor. Arădenii vor juca doar sâmbăta, după cum urmează: 19 octombrie, ora 18,15, cu Sepsi Sf Gheorghe (deplasare); 26 octombrie, ora 13,30, cu Gloria Buzău (acasă) şi 2 noiembrie, ora 21, cu Dinamo (deplasare).

Liga 4 Mavros, etapa 8

ARAD. Rezultate şi marcatori: Victoria Nădlac - Progresul II Pecica 3-5 (Bukva, C. Morariu şi Chepeţan vs. Trif-3, A. Ponta şi O. Bozian); CS Socodor - CS Beliu 1-0 (Daina); Unirea Sântana - Şoimii Şimand 2-0 (M. Paşca şi Kozma); CS Vladimirescu - Victoria Felnac 0-1 (S. Leucuţa 73); Naţional Sebiş - Athletico Vinga 0-0; Frontiera Curtici - Voinţa Macea 1-1 (Avrămuţiu vs. Sulea); Podgoria Pâncota - a stat.

Etapa următoare (sâmbătă, 19 octombrie): Podgoria Pâncota - Unirea Sântana, Victoria Felnac - Frontiera Curtici, Progresul II Pecica - CS Vladimirescu, Athletico Vinga - Victoria Nădlac, Şoimii Şimand - Naţional Sebiş, Voinţa Macea - CS Socodor, CS Beliu - stă.

Clasament

1.Sântana	8	8	0	0	22-2 24
2.Pâncota	7	5	2	0	15-7 17
3.Socodor	8	5	2	1	13-7 17
4.Felnac	7	5	1	1	14-5 16
5.Sebiş	8	4	1	3	10-13 13
6.Curtici	7	3	2	3	10-6 11
7.Şimand	7	2	3	2	8-9 9
8.Beliu	8	2	2	4	12-11 8
9.Macea	7	2	1	4	8-14 7
10.Vinga	7	1	3	3	3-7 6
11.Vladimirescu	7	1	0	6	7-13 3
12.Pecica II	7	1	0	6	10-23 3
13.Nădlac	8	0	1	7	6-21 1

Colaborare CS UTA - fundaţia Ţiriac

ARAD. Peste 80 de copii au beneficiat începând cu anul trecut de lecţii gratuite de tenis la baza sportivă de pe faleza Mureşului. Totul datorită contribuţiei fundaţiei Ion Ţiriac. Reprezentanţii asociaţiei au ales Aradul, mai precis clubul UTA, deoarece aici au găsit toate condiţiile necesare şi suficiente pentru implementarea acestui program de promovare a tenisului de câmp.

Copiii, cu vârsta între 5 şi 8 ani, primesc din partea fundaţiei mingi, rachete, minifileuri şi alte echipamente necesare antrenamentului. De asemenea este asigurată indemnizaţia antrenorilor şi închirierea suprafeţei de joc. Timp de 6 ore pe săptămână, alături de instructori, micuţii descifrează primele taine ale sportului alb. Pe timp de iarnă, viitorii tenismeni beneficiază de acces în balonul de tenis.

„Avantajul pentru arădeni este evident, familiile nu plătesc nimic pentru copiii care fac sport, tenisul nu este un sport ieftin, iar noi îi urmărim cu atenţie şi sperăm ca măcar câţiva, vârfurile, să facă pasul spre sportul de performanţă", ne-a declarat Ovidiu Fereştean, preşedintele CS UTA. **JA-F.Ş.**

Baza sportivă CS UTA de pe malul Mureşului FOTO: FAN

FCC UAV s-a desprins după pauză

Trei jucătoare ale echipei noastre au încheiat în double-double în victoria cu Agro.

Vicecampioana a început sezonul cu o victorie FOTO: A.V.

ARAD. FCC Baschet UAV Arad s-a impus cu 76-47 (pe sferturi 19-14, 14-15, 24-10, 19-8), acasă, cu CS Agronomia Bucureşti în primul meci al noii ediţii de campionat, vineri seara, la Sala Sporturilor „Victoria". După un debut de partidă echilibrat, arădencele şi-au arătat valoarea superioară după revenirea de la vestiare şi s-au distanţat la 31 de puncte.

Gazdele au început în formula Podar, Panait, Mititelu, Jovancevic şi Animam. Agronomia a răspuns cu Perian, Tenu, Manea, Şipoş şi Badi. De menţionat că formaţia bucureşteană a folosit şi două americance, pe care nu le-a utilizat în dubla din Cupa României. Oaspetele au marcat primul coş, cu o triplă, fiind 10 schimbări de lider în prima parte a meciului. „Galben-albastrele" nu au găsit ţinta de la distanţă în prima repriză (0/9 la triple), iar Agronomia a marcat cinci triple, astfel că la vestiare s-a mers cu un scor strâns, 33-29.

Arădencele au început mult mai decise repriza secundă, s-au apărat agresiv, au dominat la recuperare, au pasat mai bine şi şi-au creat situaţii clare pe care le-au finalizat. Au făcut un sfert trei foarte bun, astfel că la ultima pauză conduceau cu 57-39. Popov le-a oferit minute tuturor jucătoarelor disponibile. Diferenţa a crescut la un maxim de 31 de puncte spre final, iar meciul s-a încheiat cu 76-47, astfel că FCC UAV a obţinut o victorie scontată.

Marcatoare

Trei „galben-albastre" au încheiat în double-double. Andreea Mititelu a fost coşgheţera partidei cu 19 puncte, plus 10 recuperări, urmată de Jack Animam cu 17 puncte şi 12 recuperări şi Tamara Jovancevic cu 16 puncte şi 11 recuperări. Pentru FCC Baschet UAV Arad au mai înscris: Panait 8 puncte, Podar 7, Dobă 7 şi Ciotir 2 puncte. Au mai jucat Negru şi Valea. La Agro s-au remarcat Şipoş şi Whilby cu 11 şi 10 puncte.

Gazdele au încheiat partida cu 24/46 la şuturile din semicerc (52%), 3/17 la triple (17%) şi 19/33 la libere (57%), în timp ce oaspetele au avut 13/30 la două puncte (43%), 6/20 de la distanţă (30%) şi 3/11 la linia de fault (27%). A fost o diferenţă mare la recuperare pentru FCC UAV, 52-28. **JA-A.V.**

JURNAL ARĂDEAN

Tadej Pogacar, primul şi în Lombardia

CICLISM. Tadej Pogacar (Team UAE) s-a impus, sâmbătă, în ediția 118 a Turului Lombardiei, desfășurată între Bergamo și Como. A fost înregistrat pe cei 255 de kilometri cu timpul de 6 h 04 min 58 sec, fiind urmat de belgianul Remco Evenepoel (Soudal Quick Step), la 3 min 16 sec, și de italianul Giulio Ciccone (Lidl-Trek), la 4 min 31 sec. Slovenul, care a câștigat cursa pentru a patra oară la rând, a egalat recordul legendarului Fausto Coppi.

Campionul mondial a atacat cu 48,5 km înainte de sosire și a obținut a 25-a sa victorie din acest an și a doua într-un „Monument", după Liege-Bastogne-Liege. **SURSA: AGERPRES**

Tadej Pogacar FOTO: FAN

România câştigă în Cipru

Naţionala României a obţinut o victorie fără emoţii în Cipru, la scor de neprezentare.

România a reuşit a treia victorie consecutivă FOTO: FAN

FOTBAL. Naționala de fotbal a României a învins echipa Ciprului cu scorul de 3-0 (3-0), sâmbătă seara, pe AEK Arena din Larnaca, în Grupa a 2-a din Liga C a Ligii Națiunilor.

România a tranșat soarta meciului din prima repriză, prin golurile marcate de Dennis Man (16), Răzvan Marin (25 - penalty) și Radu Drăgușin (36).

Prima ocazie a tricolorilor a venit la șutul lui Stanciu (12), din marginea careului, reținut în doi timpi de Mall. Echipa antrenată de Mircea Lucescu a deschis scorul prin Man (16), care a reluat din apropiere, după o minge respinsă de Laifis.

România s-a desprins repede, din penalty-ul transformat de Răzvan Marin (25), după ce Mihăilă a fost faultat în careu de Laifis.

Stanciu a mai avut un șut periculos (36), deviat în corner de Panagiotou. După lovitura de colț, Man a centrat perfect pentru Drăgușin, care a marcat simplu cu capul (36), primul său gol la națională, spre bucuria celor peste 4.000 de spectatori români. Până la pauză tricolorii au mai avut o ocazie, dar Mihăilă (41) a șutat din unghi și portarul a respins.

Nu a forțat

România a controlat jocul și după pauză, dar nu a mai forțat, apărând relaxarea în joc și o oarecare lipsă de altruism în acțiunile de atac. Drăguș a fost imprecis (58) sau nu l-a putut învinge pe portarul Mall (58, 59). Stanciu a tras puțin peste poartă (62) de la distanță, iar Mall a respins torpila lui Olaru (87).

Niță s-a remarcat la șutul de la distanță al lui Charalampous (64). Cipriotii au mai avut ocazii bune de gol prin Makris (77) și Sotiriou (90+2). **SURSA: AGERPRES**

Echipele

Cipru: 1. Mall - 18. Artymatas (c), 19. Laifis, 3. Panagiotou - 7. Antoniou (12. Stylianou, 33), 8. Kousoulos (5. Charalampous, 46), 20. Kastanos (11. Makris, 75), 4. Ioannou - 17. Loizou (10. Sotiriou, 46), 9. Pittas, 21. Tzionis (23. Ilia, 46). **Selecţioner:** Sofronis Avgousti.

România: 1. Niță - 2. Rațiu, 3. Drăgușin (5. Ghiță, 82), 15. Burcă, 11. Bancu (8. Chipciu, 63) - 18. R. Marin (21. Olaru, 63), 6. M. Marin, 10. Stanciu (c) - 20. Man (14. Hagi, 72), 19. Drăguș (9. Puşcaş, 72), 13. Mihăilă. **Selecţioner:** Mircea Lucescu.

Artur Beterbiev FOTO: FAN

A scris istorie la semigrea

BOX. Canadianul Artur Beterbiev a devenit primul boxer care a unificat titlurile mondiale la categoria semigrea, după ce l-a învins la puncte pe rusul Dmitri Bivol, sâmbătă, la Riad.

Deținător al centurilor de campion în versiunile WBC, IBF și WBO, pugilistul de origine cecenă, de 39 de ani, a obținut și titlul WBA care îi aparținea lui Bivol, 33 ani. Acesta era neînvins, cu 23 de victorii consecutive.

Este pentru prima oară când Beterbiev (21 de victorii, 20 prin KO) nu se impune înainte de limită, primind victoria la puncte (116-112, 115-113 și 114-114). **SURSA: AGERPRES**

Mircea Lucescu FOTO: EPA

Îmi pare bine pentru băieţi

Mircea Lucescu i-a lăudat pe „tricolori" după victoria României din Cipru.

FOTBAL. Selecționerul Mircea Lucescu i-a lăudat pe „tricolori" după victoria României în deplasare cu Cipru, scor 3-0, în Liga Națiunilor, afirmând că este bucuros pentru că au reușit să înlănțuie trei victorii în această competiție.

„Am făcut o foarte bună primă repriză, excelentă, 3-0 nici nu prea reflectă realitatea. Am mai avut două-trei ocazii. Neam apărat foarte bine, foarte compact, extraordinar de decişi (au fost) jucătorii noștri în duelurile individuale, și ne-am creat ocazii de gol. Am controlat jocul și asta este important. Am impus un anume stil de joc care este aproape de ceea ce făceam noi cu mulți ani înainte și din acest punct de vedere am fost foarte eficienți.

Victoria este victorie, urmează un alt meci foarte dificil, contează foarte mult cum îi recuperăm pe acești jucători, mai ales că terenul a fost foarte moale, iar acolo ne așteaptă un teren greu. Ne pare rău că l-am pierdut pe Bancu pentru acest meci. Îmi pare bine pentru băieți că au înlănțuit trei victorii, ceea ce înseamnă foarte mult. E un lucru deosebit. Acum meciul ăsta a trecut, urmează un alt meci, la fel de important", a declarat Lucescu la Prima TV.

Tehnicianul român consideră că meciul cu Lituania este la fel de important, putând conduce la o eventuală calificare la Cupa Mondială.

„Următorul meci este extrem de important, pentru că poate să fie unul care ne poate asigura calificarea. Ne vom lupta cu Kosovo pentru primul loc și ei au o echipă foarte bună", a adăugat Lucescu. **SURSA: AGERPRES**

Marin: Ne-am făcut meciul uşor din prima repriză

FOTBAL. Răzvan Marin a spus după victoria din Cipru: „Cred că ne-am făcut meciul destul de ușor, am reușit să dăm trei goluri în prima repriză și asta ne-a ajutat foarte mult. În a doua am scăzut puțin ritmul și așa au reușit să pună ei un pic controlul pe joc, dar sunt fericit că am reușit să obținem aceste 3 puncte. Mergem în Lituania cu gândul să câștigăm alte 3 puncte. Bineînțeles că ne dorim să mergem la un Campionat Mondial, asta ne-a făcut să ajungem în acest punct, maturitatea pe care am căpătat-o, experiența de-a lungul timpului și asta ne face să câștigăm meciuri. Nu cred că s-a întâmplat de foarte mult timp la echipa națională să câștigăm trei meciuri la rând". **SURSA: AGERPRES**

Spania, Croaţia, Serbia şi Portugalia s-au impus

FOTBAL. Gazdele au câștigat trei din cele patru partide disputate sâmbătă seara în grupele 1 și 4 din Liga A în Liga Națiunilor, doar Portugalia câștigând în deplasare. În grupa 1, Croația a câștigat cu 2-1 acasă cu Scoția, goluri Igor Matanovic 36, Andrej Kramaric 70, respectiv Ryan Christie 33.

Portugalia s-a impus în Polonia, goluri Bernardo Silva 26, Cristiano Ronaldo 37, Jan Bednarek (autogol) 88, iar la gazde a punctat Piotr Zielinski 78.

În grupa 4, campioana europeană, Spania, a trecut la limită de Danemarca, scor 1-0, prin golul lui Martin Zubimendi. Ibericii nu au putut conta pe șapte jucători care începeau finala EURO 2024. Serbia a dispus de Elveția cu 2-0, autogol Nico Elvedi (autogol) 45+1 și gol Aleksandar Mitrovic 61, iar oaspeții au ratat un penalty. **SURSA: AGERPRES**

Zubimendi, decisiv FOTO: EPA

Kosovo câştigă în Lituania

FOTBAL. Selecționata Kosovo a învins echipa Lituaniei cu scorul de 2-1, sâmbătă, la Kaunas, într-o partidă din Grupa C2 a Ligii Națiunilor la fotbal, din care face parte și România.

Kosovarii s-au impus prin golurile marcate de Edon Zhegrova (20) și Ermal Krasniqi (65), fost jucător la CFR Cluj și Rapid. Golul de onoare al balticilor a fost reușit de Paulius Golubickas (84). **SURSA: AGERPRES**

Pe semicerc

CSM București a învins în deplasare echipa slovenă Krim Mercator Ljubljana, cu scorul de 31-29 (19-15), sâmbătă seara, în Grupa A a Ligii Campionilor la handbal feminin. În aceeași grupă A, CS Gloria 2018 Bistrița-Năsăud a fost învinsă pe teren propriu de formația croată RK Podravka Vegeta Koprivnica, scor 29-25 (13-7).

FOTO: FAN

România rămâne în cursă să se califice la CE U21

FOTBAL. Selecționata de tineret a României rămâne în cursă pentru calificarea la Campionatul European Under-21 din 2025, după ce a învins Muntenegru cu 6-2 (2-1), vineri, la Niksic, în Grupa E a preliminariilor. Tricolorii, care erau obligați să câștige pentru a păstra șanse de a fi prezenți la al patrulea turneu final consecutiv, s-au impus prin golurile marcate de Louis Munteanu (16, 27, 74), Rareș Ilie (52), Octavian Popescu (59), Mihnea Rădulescu (89), respectiv Nikola Janjic (21), Balsa Mrvaljevic (69).

Ultimele meciuri din grupă vor avea loc pe 15 octombrie, România - Elveția, Finlanda - Muntenegru și Albania - Armenia. Se califică direct la CE U21 câștigătoarele celor 9 grupe și cele mai bune 3 echipe clasate pe locul 2 (nu contează rezultatele cu echipele de pe 6). **SURSA: AGERPRES**

Încăierare pe şantierul stadionului Camp Nou

FOTBAL. Mai mulți muncitori care lucrau pe șantierul stadionului echipei FC Barcelona, Camp Nou, au fost implicați, vineri, într-o încăierare violentă. Șase persoane au fost rănite ușor în această încăierare în care au fost implicate 20-30 de persoane, potrivit sursei din poliția catalană, care a confirmat că nu a fost făcută nicio arestare și nu a fost depusă nicio plângere. Unii dintre muncitori au utilizat pari de lemn ca arme. Cei implicați au fost concediați de angajator, un antreprenor extern contractat de Barca pentru a se ocupa de reconstrucția arenei. Legendarul stadion catalan ar trebui să fie deschis pentru început doar parțial, cu 62.000 de locuri, obiectivul fiind încheierea lucrărilor până la debutul sezonului 2026-27, pentru o capacitate totală de 105.000 locuri. **SURSA: AGERPRES**

Municipiul Arad în calitate de creditor, prin BEJ Horvat Viorel

cu sediul în Arad, str. Blajului, nr. 2, et.1, ap. 9, jud. Arad

anunţă licitaţie publică imobiliară în dos.exe. nr.111/2013 în data de 29 luna 10 anul 2024, ce va avea loc în Arad, str. Blajului, nr. 2, et.1, ap. 9, jud. Arad, în vederea vânzării următoarelor imobile:

- cota de 2/3 parte din imobilul situat în Arad, Calea Bodrogului, 58, jud. Arad, înscris în CF nr. 334172 a loc. Arad, nr. cadastral/nr. topografic: 334172, compus din teren arabil intravilan, în suprafaţă măsurată de 43.534 mp, imobil înscris în CF sporadic 310977, despărţit de canal, nr. tarla 259, nr. parcelă: A2153/1/1. Preţul de strigare este de 649.938,96 lei, reprezentând 50 % din preţul la care imobilul a fost evaluat (ora de ţinere a licitaţiei este 12,00)
- cota de 2/3 parte din imobilul situat în Arad, Calea Bodrogului, 58, jud. Arad, înscris în CF nr. 334139 a loc. Arad, nr. cadastral/nr. topografic: 334139, compus din teren arabil intravilan, în suprafaţă de 11.766 mp, imobil înscris în CF sporadic 310977, despărţit de canal, nr. parcelă: A2153/1/1. Preţul de strigare este de 175.357,84 lei, reprezentând 50 % din preţul la care imobilul a fost evaluat (ora de ţinere a licitaţiei este 12,30)

Persoanele care doresc să liciteze sunt datori să depună la CEC, la dispoziţia executorului judecătoresc sau în contul de consemnări al BEJ Horvat Viorel, cont IBAN RO81UGBI0000292000796RON, deschis la Garanti Bank SA, o garanţie reprezentând 10% din preţul de strigare. Dovada consemnării va fi ataşată ofertei de cumpărare. Termenul limită pentru depunerea ofertei de cumpărare însoţită de dovada consemnării este ziua premergătoare licitaţiei, cu excepţia ofertelor de cumpărare cel puţin egale cu preţul de începere a licitaţiei, care pot fi depuse inclusiv în ziua licitaţiei.

În cazul în care cei care pretind a avea vreun drept asupra imobilului, trebuie să-l anunţe executorului judecătoresc, înainte de data fixată pentru vânzarea imobilului, sub sancţiune de a nu li se mai lua în considerare.

Informaţii la tel. 0257/252 155 sau la sediul B.E.J, între orele 8-16. (10313 - H 300)

IOANA BUBULETE IPURL

Cu sediul în Arad, str. D. Bolintineanu nr. 5 et.1 ap.3, lichidator judiciar al **ASOCIATIA Sociala de Dezvoltare Comunitara Vinga**, cu sediul în Loc. Vinga, nr. 26, anunţă vânzarea prin licitatie publica IN BLOC cf. Legii nr. 85/2014 a unor bunuri aferente unei activitati de catering/bistro/sala de mese (masina de gatit cu alimentare pe gaz Arisco COZ-GR731, hota centrala MET EXC1180200, scaune(52 buc), mese(13 buc), friteuze(2), cuptor de gatit UNOX Mind Map cu suport tavi, lazi frigorifice(3), mese de inox, frigider dublu inox(2 buc), lavoare, aparate de aer conditionat etc.), la pretul de 11.627 euro.

Se mai vand la licitatie publica urmatoarele bunuri: imprimanta CANON MF614DN – la pretul de 450 lei, Imprimanta HP color – 360 lei, Monitor Asus – 90 lei si unitate Lenovo – 360 lei.

In ceea ce priveste TVA, se vor aplica prevederile Codului Fiscal.

Sedinta de licitatie publica va avea loc in data de **22.10.2024 la ora 14.00**, la sediul lichidatorului judiciar, str. D. Bolintineanu nr. 5 et.1 ap. 3. Cei care doresc sa participe la licitatia publica se vor prezenta la sediul lichidatorului judiciar pana în data de 21.10.2024, ora 14.00 si vor depune documentele necesare inscrierii si dovada achitarii garantiei de participare. Garanţia de participare este de 10% din pretul de pornire fara TVA. Documentatia de inscriere la licitatie, va trebui depusa pana la ora 14.00, a zilei lucratoare anterioare sedintei de licitaţie publica la sediul lichidatorului judiciar.

In caz de neadjudecare, licitatia publica va fi reluata la aceleasi ore si in aceleasi conditii, in zilele de 29.10.2024 si 05.11.2024. Vizionarea bunurilor se face in baza unei programari prealabile, intre orele 10.00-14.00. Bunurile se afla in loc. Vinga, jud. Arad.

Orice persoana care pretinde vreun drept asupra acestor bunuri, este obligata sa instiinteze despre aceasta lichidatorul judiciar, sub sanctiunea decaderii, inainte de data stabilita pentru tinerea licitatiei.

Relaţii suplimentare, contul bancar si regulamentul de vanzare prin licitatie publica se pot afla la tel.0740234433 sau la sediul lichidatorului judiciar, in intervalul ora 09.00 – 16.00. (10314 - H 276)

INFORMARE

Această informare este efectuată de: ADMINISTRATIA BAZINALA DE APA CRISURI, cu sediul in Oradea, str. Ion Bogdan nr. 35, jud. Bihor, tel 0259443892 ce intenţionează să solicite de la Administratia Nationala APELE ROMANE aviz de gospodărire a apelor pentru proiectul **„Îmbunătăţirea condiţiilor de funcţionare în siguranţă a Acumulării Ghigher, Jud. Arad, amplasat in loc Seleus si Zarand"**, jud. Arad.

Această investiţie este NOUA.

Această solicitare de aviz este conformă cu prevederile Legii apelor nr. 107/1996, cu modificările şi completările ulterioare.

Persoanele care doresc să obţină informaţii suplimentare cu privire la solicitarea avizului de gospodărire a apelor pot contacta solicitantul de aviz la adresa menţionată.

Persoanele care doresc să transmită observaţii, sugestii şi recomandări se pot adresa solicitantului, după data de 11.10.2024. (10309 - H 6106)

SC PANORAMA PRO LOGISTIC SRL

titulara a proiectului – **ELABORARE P.U.Z. SI R.L.U. CONSTRUIRE HALE**, amplasat in judetul Arad, loc.Livada, sat Sanleani, Intravilan, C.F. nr.308930 LIVADA, anunta publicul interesat asupra depunerii solicitarii de obtinere a avizului de mediu. Informatiile privind continutul documentatiei tehnice a proiectului propus pot fi consultate la sediul APM Arad, str. Splaiul Muresului F.N., zilnic (orele 8 :00-16 :00). Observatiile publicului se primesc la sediul APM Arad, str. Splaiul Muresului FN, in termen de 18 zile de la publicarea anuntului. (10270 - H 6080)

Regia Autonomă „ADMINISTRAŢIA PATRIMONIULUI PROTOCOLULUI DE STAT",

anunţă licitaţie deschisă cu strigare conform OUG 101/2011, cu modificările şi completările ulterioare, în vederea vânzării unui imobil, după cum urmează:

LICITAŢIE DESCHISĂ cu strigare la data de 07.11.2024, ora 10.00, la sediul R.A.-A.P.P.S. din str. Moliere Jean Baptiste nr. 6-8, sector 1, Bucureşti, pentru vânzarea următorului mobil: Apartament nr. 5, 2 camere şi dependinţe cu Au 48,70mp, suprafaţa construită de 69mp, Str. Cornel Radu, Bl. 309, Sc. B, et.1, Arad, judeţul Arad (conform adeverinţei Primăriei Municipiului Arad nr. 77782/ A2/13.09.2024, apartament nr. 5, înscris în CF nr.302665-C1-U15 Arad, strada Elena Drăgoi nr. 2/A, bloc 309, scara B, etaj I) - a doua licitaţie.

Preţ pornire licitaţie: 44.200 Euro.

Informaţii privind dosarul de prezentare, garanţia şi taxa de participare ale licitaţiei se obţin de la Cristina Onose, telefon: 021.208.04.16/021.208.07.69. Data şi ora limită de înscriere la licitaţi: 05.11.2024, ora 10.00. (10316 - H 6112)

INFORMARE

Această informare este efectuată de: ADMINISTRATIA BAZINALA DE APA CRISURI, cu sediul in Oradea, str. Ion Bogdan nr. 35, jud. Bihor, tel 0259443892 ce intenţionează să solicite de la Administratia Nationala APELE ROMANE aviz de gospodărire a apelor pentru proiectul **„Îmbunătăţirea condiţiilor de funcţionare în siguranţă a Acumulării Sicula, Jud. Arad, amplasat in loc Sicula"**, jud. Arad

Această investiţie este NOUA.

Această solicitare de aviz este conformă cu prevederile Legii apelor nr. 107/1996, cu modificările şi completările ulterioare.

Persoanele care doresc să obţină informaţii suplimentare cu privire la solicitarea avizului de gospodărire a apelor pot contacta solicitantul de aviz la adresa menţionată.

Persoanele care doresc să transmită observaţii, sugestii şi recomandări se pot adresa solicitantului, după data de 11.10.2024. (10310 - H 6107)

ANUNŢ privind depunerea solicitării de emitere a avizului de gospodărire a apelor

În conformitate cu prevederile Legii Apelor nr. 107/1996, cu modificările şi completările ulterioare, ADMINISTRAŢIA BAZINALĂ DE APĂ MUREŞ, anunţă publicul interesat asupra depunerii solicitării de emitere a Avizului de Gospodărire a Apelor la A.N. "Apele Române", pentru proiectul „Reabilitarea coronamentului digului de apărare şi crearea infrastructurii traseului cicloturistic pe sectorul Felnac, judeţul Arad si Cenad, judeţul Timiş". Persoanele care doresc să transmită observaţii, sugestii şi recomandări privind proiectul propus, se pot adresa ADMINISTRAŢIEI BAZINALE DE APĂ MUREŞ, str. Koteles Samuel, nr. 33, Târgu Mureş, tel. 0265 260289, în zilele de luni-joi între orele 07.00- 15.00. (10295 - H 6088)

INFORMARE PUBLIC

Subsemnatul BRIE GHEORGHE - MIHAI cu domiciliul în Mun. Arad, str. Mircea Vodă, nr. 32A, jud. Arad, ce intenţionează să obţină de la ABA BANAT aviz de gospodarire a apelor pentru

„ÎNTOCMIRE P.U.Z. ŞI R.L.U.: ÎN VEDEREA CONSTRUIRII DE: „CLĂDIRI DE GOSPODĂRIE (FERMĂ)"

propus a fi amplasat in Extravilan Mun. Arad, Jud. Arad, C.F. nr. 363529 Arad. Această investiţie este nouă. Ca rezultat al activităţii, vor rezulta ape uzate menajere şi pluviale. Apele uzate menajere vor fi colectate în bazin etanş vidanjabil, iar apele pluviale vor fi trecute prin separator de hidrocarburi. Această solicitare de aviz este în conformitate cu prevederile Legii Apelor nr. 107/1996, cu completările şi modificările ulterioare. Persoanele care doresc să obţină informaţii suplimentare referitoare la solicitarea avizului de gospodarire a apelor pot contacta proiectantul la adresa Arad, str. Corneliu Coposu, nr. 24C. Persoanele care doresc sa transmita sugestii/observatii se pot adresa solicitantului dupa data de 10.10.2024. (10302 - H 6100)

DECESE

Cu durere în suflet anunţăm decesul celui care a fost tată, socru şi bunic

LICĂ GHEORGHE.

Slujba de înmormântare a avut loc sâmbătă 12.10.2024 ora 15:00, la casa Kuki. Vei rămâne veşnic în inimile noastre.

COMEMORĂRI

Cu aceeaşi tristeţe anunţăm împlinirea a 10 ani de la trecerea în eternitate a celui care a fost soţ, tată şi bunic

TUNOSIE VIOREL OCTAVIAN.

Păstrăm în suflete neştearsă amintire, gând curat împletit cu recunoştinţă şi dragoste.

Familia

SERVICII FUNERARE

(H-7489128)
IN MEMORIAM
NON STOP!
KUKI - servicii funerare complete
Producător de sicrie - oferă sicrie la preţ de producător.
GRATUIT rezolvăm actele la spital, primărie, casa de pensii şi C.A.R.P.
Transport intern şi internaţional ● Accesorii funerare.
Contact: Arad, Str. Cocorilor nr. 6, lângă magazinul Izolta.
Telefon: 0257/211929 mobil: 0723-343-964 www.inmemoriamkuki.com
CASĂ FUNERARĂ - Strada Ştefan Ludwic Roth nr. 1 D, Grădişte
- Str. Cocorilor nr. 6 (lângă magazinul Izolta)
- Micalaca, Str. Păşunii nr. 21 B

IMOBILE CHIRII

- **Închiriez apartament 2 camere,** Malul Mureşului, mobilat, utilat, centrală gaz, clima, proaspăt zugrăvit, merită văzut. 0745.615.820.
- **Închiriez spaţiu de 52 mp,** zona Podgoria, open space, tel. 0722.293.738.

APARTAMENT 3 CAMERE

- **Vând apartament, 3 camere,** UTA, renovat, cu vedere la principală. 0742.934.049.

APARTAMENT LA CASĂ

- **Vând apartament ultracentral,** str. Crişan, la casă, 3 camere, parter cu terasă, la cheie, poate fi folosit spaţiu comercial, 96.000 euro. Tel. 0744203945.

ANGAJĂRI

- **Angajăm bărbaţi serioşi, pază Arad, program 8 ore sau 12/24-12/48. Telefon 0740.130.259.**

PIERDERI

- **Pierdut carnet de student** pe numele Bălu Emanuel Claudiu, emis de Universitatea Aurel Vlaicu Arad.

PRESTĂRI SERVICII

- **Executăm acoperişuri, ţiglă ceramică,** tablă reparaţii ACP, renovări balcon, interioare exterioare, hidroizolaţii, placari cu amporă. 0758.490.710.
- **Executăm zidărie, tencuieli,** zugrăveli, rigips, acoperişuri, consolidări, subzidiri, renovări. 0740.696.157.

DIVERSE

- **Vând porc** în jur la 180-200 Kg. Tel. 0744.855.910.
- **Bioenergoterapeut Fac masaj biorelaxare şi vindec** unele dureri: coloana, muşchi, încheieturi etc. 0756.426.358.
- **Familie serioasă întreţinem,** îngrijim bătrâni, domiciliul lor/al nostru. 0740.696.157.
- **Cumpărăm cărţi şi viniluri** din orice domeniu, vechi şi noi. Ne deplasăm gratuit oriunde în ţară şi facem plata pe loc. Tel. 0213.081.765.
- **Vând porci şi purcei,** rasa Mangaliţa şi Petrean. Tel. 0752.532.421.
- **Ţapi alpin şi alb de banat,** pentru montă, Ghioroc. Tel. 0752.532.421.

Mica publicitate: 0257/210.775

SOMAŢIE

În dosarul civil cu nr. 586/210/2023 al Judecătoriei Chişineu Criş având ca obiectuzucapiune, reclamanta DOROŢ ECATERINA, solicită să se constate prin hotărârea care se va pronunţa faptul că a dobândit dreptul de proprietate cu titlu de uzucapiune, asupra imobilului înscris în CF nr. 305757 Sântana, nr. top 577/2 Comlăuş, reprezentând casă şi teren în suprafaţă de 1440mp, ce aparţine în cotă de 1 pârâtei Nadiu Elena şi 3 pârâtei Nadiu Ana. Toţi cei interesaţi în cauză pot formula opoziţii la prezenta somaţie, în termen de 6 luni de la emiterea celei din urmă publicaţii şi respectiv afişarea somaţiei, în dosar cu numărul de mai sus al Judecătoriei Chişineu Criş, în caz contrar se va trece la judecarea cererii. Emis în conformitate cu Încheierea civilă din data de 07.06.2023 pronunţată de Judecătoria Chişineu Criş, în dosarul nr. 586/210/2023, potrivit prevederilor art. 1052 Cod procedură civilă. (10317 - H 6113)

Un nou proiect Inform Media Press SRL
Powered by ERDON
JobsOn.ro
Nu mai aştepta! Caută jobul dorit!
CV-ul tău! Şansa ta!
Portal regional de joburi
www.jobson.ro

Talon valabil până în 31 decembrie 2024

EVIDENŢIAZĂ-TE!

Text: DATA apariţiei:.....

Date personale:
Nume şi Prenume:
Telefon:
Buletin de identitate:

TALON + PREŢUL CATEGORIEI AFERENTE

Anunţurile se preiau zilnic, la ghişeu, până în ora 16[00], după această oră, se pot prelua doar prin intermediul sistemului online de preluare al anunţurilor disponibil pe www.jurnalaradean.ro . Anunţurile de mică publicitate din Jurnal Arădean se publică pe baza talonului din ziar.
Redacţia nu îşi asumă responsabilitatea pentru conţinutul anunţurilor de mică publicitate!
JURNAL ARĂDEAN
Sunt de acord cu publicarea anunţului de angajare pe www. jobson.ro

JURNAL ARĂDEAN

Copacii au luat locul porumbului şi grâului, la Nădlac

Fermierii nădlăcani „schimbă macazul”: copaci în locul cerealelor, pe zeci de hectare.

ARAD. Într-o perioadă în care goana după terenurile agricole din judeţul Arad a atins apogeul, un hectar ajungând să coste chiar şi 15.000-17.000 de euro, într-o perioadă în care agricultorii destoinici au ajuns să deţină averi impresionante, la marginea judeţului nostru, în Nădlac, o mână de agricultori au decis să dea grâul şi porumbul pe... copaci. Cooperativa Agricolă Fermierul Nădlăcan, al cărei preşedinte este fermierul Milan Kelo, a decis să scoată peste 60 de hectare de teren din circuitul agricol şi să îl transforme într-o veritabilă pădure. Programul Naţional de Redresare şi Reziliență vine cu proiecte inedite pentru proprietarii de terenuri: împăduriri cu fonduri nerambursabile. „Avem deja 38 de hectare de teren pe care le-am împădurit, cu ajutorul fondurilor europene, iar acum vrem să accesăm bani pentru împădurirea altor 24 de hectare”, ne-a spus Milan Kelo, cel care îi reprezintă pe membrii Cooperativei Agricole Fermierul Nădlăcan. Bineînţeles că primul lucru la care ne-am gândit a fost că terenul respectiv era de o calitate proastă, iar producţiile agricole nu erau dintre cele mai bune, acesta fiind motivul pentru care copacii au luat locul cerealelor. „Nici gând - ne-a spus Kelo. Terenul de 38 de hectare este unul dintre cele mai bune şi mai productive pe care le avem în asociaţie. Din păcate, pe termen mediu, nu există vreo variantă să îl irigăm, fiind dincolo de autostradă. Apă din Mureş nu putem aduce până acolo, iar forajele sunt aproape imposibil de autorizat. Iar condiţiile climatice din ultimii ani ne fac să credem că nu mai putem să stăm la mila cerului, când vine vorba despre apa necesară culturilor”, ne-a mărturisit agricultorul.

Despre noua pădure

„Avem plantaţi 256.000 de mii de puieţi pe cele 38 de hectare. Am început plantarea anul trecut, în toamnă, şi am terminat-o în primăvara acestui an”, a declarat Milan Kelo.

Pe cele nouă parcele care, adunate, rezultă cele 38 de hectare, au fost plantaţi stejari, frasini, dar şi o tufă, respectiv măceşul. Cum s-a ajuns la aceste specii? „Logica este următoarea: măceşul, fiind o tufă, se va dezvolta mai mult în lateral şi va obliga stejarul şi frasinul să crească şi să urmărească lumina. Stejarul şi frasinul vor depăşi măceşul în înălţime, iar coroanele lor se vor uni, moment în care măceşul nu o să mai aibă destulă lumină ca să se mai dezvolte. Aşadar, în prima fază, măceşul va ajuta stejarul şi frasinul, iar ulterior cele două tipuri de copaci vor sufoca măceşul, acesta fiind plantat doar ca o specie de ajutor, pentru a aduce arborii cât mai repede la înălţimea dorită”, explică preşedintele cooperativei.

Puieţii folosiţi la împădurire au fost parţial importaţi. Chiar dacă a dorit să folosească material săditor din România, preţurile din ţara noastră l-au descurajat pe Kelo, fiind cu până la 40 la sută mai mari decât în alte ţări. „Eu îmi doresc ca, în acest an, când o să cumpărăm material săditor pentru următoarele 24 de hectare, să găsim tot sau măcar majoritatea materialului săditor în România”, a spus fermierul.

Şi banii

Proiectele de împădurire, propuse prin PNRR, sunt finanţate în proporţie de sută la sută, până la o valoare pe hectar prestabilită. Iar, ulterior, Uniunea Europeană asigură şi o subvenţie pentru fiecare hectar împădurit.

„Avem un aport de aproximativ 6.300 euro pe hectar pentru primii 6 ani. În banii aceştia sunt incluse lucrările de pregătire a terenului, lucrările de plantare, de întreţinere a puieţilor, chiar şi ridicarea gardului din jurul parcelei, care a fost montat pentru a proteja puieţii de animale. Suma încasată de ferma noastră pentru 12 ani de zile prin acest program din PNRR este de 190 euro pe hectar. Este o sumă relativ mică faţă de suma pe care noi o încasăm pe cultură mare, în cazul în care aveam suprafeţe profitabile în fiecare an, dar este o sumă fixă pe care sigur o să o încasăm în cei 12 ani. În schimb, ar mai fi o sumă mult mai importantă, pentru care acum lucrăm la documentaţie şi vrem să o depunem pentru a primi finanţare. Este vorba de prima de sechestrare de carbon, în valoare de 465 euro pe hectar. Cele două prime, dacă le adunăm, ne dăm seama că este o sumă mai mare decât cea încasată pe cultura mare, chiar dacă vorbim de un an bun pentru cereale”, a detaliat preşedintele cooperativei.

Seceta le-a dat de furcă

Seceta extremă din această vară a afectat, însă, şi dezvoltarea puieţilor, nu doar culturile agricole. Deşi miile de copăcei au fost udaţi cu ajutorul unor rezervoare mari de apă, o parte din materialul săditor a avut de suferit de pe urma lipsei de precipitaţii. „Mai ales stejarul a fost afectat de secetă, chiar dacă a fost udat de mai multe ori. Am adus apă cu cisterne pentru a încerca să ajutăm puieţii, dar nu am reuşit în totalitate. De obicei, cele mai afectate au fost plantele mai mari, care au avut o înălţime de peste 40 de centimetri. Rata de prindere a puieţilor în primăvară a fost de 92-93 la sută pe toate cele nouă parcele, iar acum, potrivit estimărilor mele, a scăpat de secetă cam 80 la sută din materialul săditor. Norocul nostru a fost că a mai plouat în această perioadă, ceea ce înseamnă că vom intra în iarnă cu acest procent de 80 la sută al copacilor care s-au prins şi trăiesc”, a explicat Milan Kelo.

Verificări la arbuşti FOTO: A.G.

Cu mic, cu mare, la plantat copaci FOTO: A.G.

Aer pentru nădlăcani

Pădurea care se va întinde pe o suprafaţă totală de 62 de hectare va fi o veritabilă „maşină de oxigen” pentru nădlăcani. Iar un aer de calitate este imperios necesar în oraşul de la graniţă, oraş care este tranzitat, atât pe drumul naţional, cât şi pe autostradă, de mii de autovehicule în fiecare zi. Să nu mai punem la socoteală alte mii de camioane care staţionează, zilnic, la controlul pentru ieşirea din ţară. Maşinile poluează enorm, iar pădurea care se va ridica pe terenurile agricole ale Cooperativei Agricole Fermierul Nădlăcan ar putea reprezenta soluţia pentru poluarea extremă. În plus, după cum ştiinţa a demonstrat de multă vreme, un „pâlc” de verdeaţă atrage precipitaţii. Aşadar, prin sacrificarea câtorva zeci de hectare de teren agricol, vor avea de câştigat alte câteva mii de hectare. „Pădurea va ajuta mult nu doar fermierii din zonă, prin aportul de precipitaţii pe care îl va atrage la maturitate, dar va ajuta şi cetăţenii oraşul Nădlac şi ai comunelor învecinate. Trebuie să ne gândim la faptul că avem în apropiere autostrada şi avem trei puncte de trecere a frontierei între România şi Ungaria care se regăsesc pe teritoriul Nădlacului, frontiere prin care trec mii şi mii de maşini în fiecare zi. Poluarea creată de trafic va fi captată, aşadar, de zecile de mii de copaci”, a mai spus Milan Kelo.

Proiect de suflet

Pentru preşedintele cooperativei nădlăcane, proiectul de împădurire este şi un proiect de suflet. Fermierul explică: „Pentru mine şi pentru familia mea, această parcelă împădurită reprezintă şi un proiect de suflet. Terenul pe care am plantat puieţii este prima parcelă retrocedată familiei noastre în anul 1994, după confiscările făcute de comunişti. Pe această parcelă se pot vedea doi nuci, arbori care au fost plantaţi încă din 1994, pe când părinţii şi bunicii mei săpau de mână porumbul semănat aici. Eu, copil fiind, la 6-7 ani, aveam rolul să aduc apa celor care lucrau. În momentul în care părinţii, bunicii mei sau oamenii care ne ajutau la prăşit ridicau sapa în sus, era semnul că noi, copiii, trebuia să ducem apa spre ei. Cei doi nuci au fost plantaţi în ideea ca, peste ani de zile, să ofere umbră răcoroasă celor care prestau muncile câmpului. Epoca săpatului de mână s-a încheiat înainte ca nucii să crească suficient de mult pentru a ne ajuta cu umbra. Totuşi, de la cei doi pomi plantaţi de bunicii şi de părinţii noştri, am ajuns astăzi ca această parcelă să fie împădurită în totalitate. Sper ca, în câţiva ani, să ne bucurăm de o pădure în toată regula pe această suprafaţă, pădure de a cărei umbră şi aer curat vor beneficia, la rândul lor, şi copiii mei”, a încheiat Milan Kelo, preşedintele Cooperativei Agricole Fermierul Nădlăcan.

JA-A.G.

Copăceii s-au prins, iar pădurea începe să prindă formă FOTO: A.G.

Puieţii au fost udaţi pe tot parcursul acestei veri secetoase FOTO: A.G.

Protest la Bucureşti

Un român ţine o pancartă mare în timp ce gesticulează şi strigă în timpul unei demonstraţii pro-palestiniene la Bucureşti, România, 12 octombrie 2024. Sute de persoane au participat la mitingul, organizat de asociaţia „Solidaritate România-Palestina", desfăşurat în capitala României pentru a protesta împotriva acţiunilor militare ale Israelului din Fâşia Gaza şi Liban. Peste 42.000 de palestinieni şi peste 1.400 de israelieni au fost ucişi în războiul israeliano-palestinian. FOTO: EPA

Înscrierea pentru vot, la final

BUCUREŞTI. Perioada în care alegătorii români cu domiciliul sau reședința în străinătate puteau să se înscrie pentru a vota prin corespondență la alegerile prezidențiale s-a încheiat. Astfel, potrivit site-ului AEP, de la 1 aprilie până pe 10 octombrie, s-au înregistrat pentru a vota prin corespondență 6.916 cetățeni. În ceea ce privește votul prin corespondență la parlamentare, până vineri după-amiază, 6.014 cereri au fost înregistrate pe portalul www.votstrainatate.ro din partea alegătorilor din străinătate.

Termenul-limită de înregistrare ca alegător prin corespondență la alegerile pentru Președintele României a fost 10 octombrie, iar la alegerile pentru Senat și Camera Deputaților este 17 octombrie.

Totodată, cetățenii români din străinătate s-au putut înregistra până la sfârșitul lunii septembrie ca alegători la secțiile de votare, pentru ambele alegeri. Conform site-ului AEP, 6.751 de cereri de vot la secție au fost primite pentru alegerile prezidențiale și 6.067 pentru alegerile parlamentare. **SURSA: AGERPRES**

Au doborât 31 de drone

KIEV. Forțele de apărare antiaeriană ucrainene au doborât 31 din cele 68 de drone de atac Shahed lansate noaptea trecută de Rusia, care a tras de asemenea și patru rachete, au informat acestea duminică, potrivit EFE. În același timp, conturi de Telegram ale bloggerilor militari ruși au transmis că un avion de vânătoare Su-34 a fost doborât sâmbătă de un F-16 Fighting Falcon al armatei ucrainene, potrivit Unian.

Într-un comunicat publicat pe Telegram se precizează că trupele ruse au atacat regiunile Poltava (centru) și Odesa (sud) cu două rachete balistice Iskander-M, lansate din regiunea rusă Kursk și din Crimeea ocupată, iar regiunile Cernobîl (nord) și Sumî (nord-est) cu două rachete ghidate Kh-59, lansate din spațiul aerian al regiunii Kursk (sud-vestul Rusiei).

În plus, armata rusă a lansat 68 de drone de atac din regiunile rusești Oriol și Kursk, dintre care 31 au fost doborâte de apărarea antiaeriană ucraineană deasupra regiunilor Kiev, Poltava, Cernobîl, Sumî și Cerkasî.

Alte 36 de drone au fost pierdute în diferite regiuni ale teritoriului ucrainean, probabil ca urmare a acțiunilor de război electronic ale armatei ucrainene, în timp ce o ultimă dronă se afla încă în aer, potrivit comunicatului publicat înainte de ora 08:00 (05:00 GMT).

În urma unei cercetări din surse deschise, Mediazona, o instituție media independentă din Rusia, împreună cu BBC Rusia, a confirmat numele a 72. 899 de soldați ruși care au fost uciși de la începutul invaziei pe scară largă a Rusiei în Ucraina.

De la ultima actualizare a Mediazona la sfârșitul lunii septembrie, pe lista cu soldați uciși au fost adăugate numele a 1.842 de soldați ruși.

Totodată, populatul canal rus Telegram Fighterbomber, deținut de un fost pilot militar rus, a transmis că un avion de vânătoare rusesc Su-34 a fost doborât deasupra Ucrainei sâmbătă, publicând și o fotografie cu epava.

Nu au existat declarații oficiale în această privință din partea Ministerului rus al Apărării și nici din partea Ucrainei. Cu toate acestea, unele canale Telegram pro-Moscova au raportat că avionul a fost doborât de un F-16 Fighting Falcon american la aproximativ 50 km de linia frontului, potrivit Unian.

SURSA: AGERPRES

Românii morţi peste hotare, repatriaţi pe banii statului

Camera Deputaţilor a adoptat o lege pe cât de sensibilă, pe atât de binevenită: statul îi va repatria pe românii care mor în străinătate.

Decedaţii, aduşi acasă de stat FOTO: FREEPIK

BUCUREŞTI. Federația Asociațiilor de Români din Europa (FADERE) salută o inițiativă legislativă adoptată de către Camera Deputaților, care prevede faptul că cetățenii români decedați în străinătate vor fi repatriați pe banii statului. „FADERE exprimă recunoștință și mulțumire față de adoptarea, de către Plenul Camerei Deputaților, a proiectului de lege care prevede ca statul român să suporte cheltuielile de repatriere a cetățenilor români decedați în străinătate. Statul român va suporta cheltuielile de repatriere a cetățenilor români decedați în străinătate, la cererea familiei, în limita a 5.000 de euro pentru fiecare persoană decedată. Această lege reprezintă un pas major și un răspuns concret la solicitările repetate ale FADERE, formulate de-a lungul a zece ani. Prin acest act normativ, statul român își asumă responsabilitatea față de cetățenii săi, indiferent de locul în care se află, și oferă sprijin familiilor îndurerate în momente dificile", se arată într-un comunicat al federației care reprezintă interesele românilor din diaspora.

„Anterior, de fiecare dată când un român deceda în străinătate și familia dorea să-l aducă acasă în țară, inițiam campanii de strângere de fonduri pe platforme online, precum Facebook. Mii de români cu suflet mare contribuiau cu sume modeste pentru a ajuta familiile îndurerate să suporte costurile costisitoare ale repatrierii", a mai transmis Daniel Tecu, președintele FADERE.

„Nu înțeleg de ce a fost nevoie să așteptăm 10 ani, nu înțeleg de ce sute de români decedați au zăcut prin frigiderele spitalelor din străinătate fără ca Statul Român să îi ajute. Mă bucur, totuși, că acest calvar s-a terminat. Această lege este o victorie pentru toți românii din diaspora și pentru familiile lor. Am luptat ani de zile pentru acest drept și suntem bucuroși că, în final, vocea noastră a fost auzită. Acest act normativ nu este doar o obligație legală, ci și o dovadă de umanitate și solidaritate față de comunitatea noastră. Mulțumim tuturor celor care au contribuit la adoptarea acestei legi", a mai precizat Daniel Tecu. **JA-A.G.**

România, stabilă macroeconomic, spun agenţiile de rating

Agenţiile de rating confirmă stabilitatea macroeconomică a României, a afirmat premierul Marcel Ciolacu.

BUCUREŞTI. Șeful Guvernului spune că, după ce agenția de rating Fitch „a confirmat ratingul suveran și perspectiva stabilă pentru România în luna august", sâmbătă Standard and Poor's „face același lucru".

Această evaluare, arată Ciolacu, este o dovadă a stabilității macroeconomice și a perspectivelor de dezvoltare pe care le are România în următorii ani.

„Acesta este rezultatul trecerii la un model economic bazat pe investiții masive, producție și creare de locuri de muncă aici, în România. Doar astfel am putut reduce inflația de la 10,3% în iunie 2023 la 4,6% în prezent și am putut crește numărul salariaților la 5,16 milioane persoane - nivel record postdecembrist", spune el, pe Facebook.

Potrivit acestuia, consolidarea bugetară în următorii șapte ani trebuie realizată prin raționalizarea cheltuielilor și creșterea colectării veniturilor, prin digitalizarea ANAF, reducerea evaziunii fiscale și continuarea investițiilor. „Nu prin creșteri de taxe și politici de austeritate, așa cum am trăit cu toții în 2009-2011", a adăugat premierul.

Șeful Executivului reiterează că analiza Standard and Poor's confirmă „calea sigură pentru România: producție, investiții, locuri de muncă, putere de cumpărare și stabilitate macroeconomică".

Agențiile de rating confirmă stabilitatea macroeconomică a României, a afirmat sâmbătă premierul Marcel Ciolacu.

Șeful Guvernului spune că, după ce agenția de rating Fitch „a confirmat ratingul suveran și perspectiva stabilă pentru România în luna august", sâmbătă Standard and Poor's „face același lucru". Această evaluare, arată Ciolacu, este o dovadă a stabilității macroeconomice și a perspectivelor de dezvoltare pe care le are România în următorii ani.

„Acesta este rezultatul trecerii la un model economic bazat pe investiții masive, producție și creare de locuri de muncă aici, în România. Doar astfel am putut reduce inflația de la 10,3% în iunie 2023 la 4,6% în prezent și am putut crește numărul salariaților la 5,16 milioane persoane - nivel record postdecembrist", spune el, pe Facebook.

Ratingul de țară al Standard and Poor's pentru România, de BBB-/A3, este „o dovadă a stabilității economice la care contribuie în mod direct toți cetățenii și companiile care sunt buni platnici", a transmis, sâmbătă, președintele PNL, Nicolae Ciucă.

„Vreau să vă mulțumesc tuturor celor care v-ați achitat la timp obligațiile fiscale. Bonificația de 3% acordată de Guvern prin Ministerul Finanțelor și pentru care Partidul Național Liberal a depus un amendament în Parlament în vederea creșterii acesteia la 5% - este un gest de apreciere din partea statului pentru responsabilitatea voastră, a celor care muncesc și își plătesc obligațiile fiscale, iar asta ne ajută să menținem echilibrul economic", a afirmat liderul liberal, pe Facebook.

El cere Guvernului condus de Marcel Ciolacu măsuri pentru „consolidarea" acestor rezultate, anume să depună la Comisia UE un plan fiscal-bugetar concret care să includă: creșterea investițiilor din fonduri naționale, alături de menținerea celor din fonduri europene, cu alocări specifice pentru autoritățile locale; reducerea cheltuielilor curente ale statului pentru a ajusta deficitul bugetar; continuarea absorbției fondurilor europene din PNRR și Politica de Coeziune, „așa cum s-a realizat cu succes în 2022-2023". „Prin aceste măsuri și prin contribuția voastră putem asigura un viitor stabil și prosper pentru România", completează Nicolae Ciucă.

SURSA: AGERPRES

Ciolacu şi Ciucă FOTO: FAN

Serigrafii de Andy Warhol FOTO: EPA

Reginele lui Andy Warhol

APELDOORN. Palatul Het Loo, fosta reședință regală neerlandeză de la Apeldoorn, prezintă publicului o colecție rară de serigrafii realizate de Andy Warhol, reprezentându-le pe reginele Beatrix a Țărilor de Jos și Elisabeta a II-a a Regatului Unit al Marii Britanii și Irlandei de Nord, informează AFP.

Intitulată „Royal Edition", expoziția găzduiește 16 lucrări realizate de pionierul Pop Art-ului cu puțin înainte de moartea sa, în 1987, care aduc un omagiu celor patru regine aflate la putere în acea perioadă. Pe lângă Beatrix, fosta regină a Țărilor de Jos, prezentă joi la inaugurarea expoziției, și Elisabeta a II-a, seria include portrete ale reginei Margrethe a II-a a Danemarcei și ale reginei Ntfombi Tfwala din Eswatini, fostul Swaziland.

Particularitatea acestei colecții este dată de efectul vizual strălucitor conferit portretelor de „praful de diamant", o tehnică realizată cu ajutorul unor bucăți de sticlă fin măcinate, care decorează trăsăturile fiecărei regine. Expoziția poate fi vizitată între 11 octombrie și 1 ianuarie.

SURSA: AGERPRES

Record mondial stabilit de elevii din Lisabona

LISABONA. Aproape 1.700 de elevi cu vârste cuprinse între 12 și 67 de ani s-au reunit sâmbătă la Institutul Superior Tehnic (IST) din cadrul Universității din Lisabona și au stabilit un nou record mondial Guinness pentru cea mai mare lecție de programare pe computer ce a fost organizată vreodată într-un singur loc, informează Reuters. Precedentul record fusese stabilit de 724 de participanți în cadrul unui eveniment desfășurat în Dallas, un oraș din Statele Unite, pe 31 octombrie 2016. „Totalul final a fost calculat în funcție de numărul de persoane prezente și s-au înregistrat 1.668 de participanți", a declarat Paulina Sapinska, care lucrează ca arbitru pentru Guinness World Records. Organizatorii au încercat să atragă o atenție mai mare la nivel internațional asupra Portugaliei, care este văzută ca un centru în creștere pentru tehnologia informației, și să popularizeze în general informatica.

SURSA: AGERPRES

De Ziua Națională a Spaniei
O capră, mascota Legiunii Spaniole, a luat parte la parada militară, de Ziua Națională, în Madrid. FOTO: EPA

Pagube de 50 de miliarde

FLORIDA. Peste două milioane de locuințe erau fără curent electric în Florida vineri seara, după trecerea uraganului Milton, care a făcut cel puțin 16 morți și a cauzat pagube de aproximativ 50 de miliarde de dolari, relatează AFP. „Nu am cunoscut cel mai rău scenariu, dar am fost loviți puternic", a declarat Ron DeSantis, guvernatorul acestui stat din sud-estul Statelor Unite, lovit deja la sfârșitul lunii septembrie de un alt uragan puternic, Helene, care a ucis cel puțin 237 de persoane, dintre care 15 în Florida. „Specialiștii estimează că (Milton) a provocat daune de aproximativ 50 de miliarde de dolari", a declarat vineri președintele american Joe Biden, care va vizita duminică regiunea afectată. Șaisprezece persoane și-au pierdut viața în mai multe comitate, potrivit autorităților locale, cel mai afectat fiind Saint Lucie (șase morți), pe coasta de est a peninsulei. Milton a traversat apoi peninsula spre est în timpul nopții, ajungând în Atlantic.

A trecut Milton FOTO: EPA

SURSA: AGERPRES

Mpox, aproape o mie de decese

AFRICA. Bilanțul deceselor cauzate în Africa de actuala epidemie de mpox a urcat la 979, iar numărul total al cazurilor a ajuns la 38.300, dintre care 7.339 au fost confirmate prin analize de laborator, de la începutul anului 2024, potrivit Centrului African pentru Prevenirea și Controlul Bolilor (Africa CDC).

În timpul unei conferințe de presă care a avut loc joi seară, directorul general al Africa CDC, Jean Kaseya, a precizat că pe continentul african au fost raportate 3.186 de cazuri noi doar în ultima săptămână, dintre care 489 au fost confirmate, înregistrându-se totodată 53 de decese.

Șaisprezece țări africane, situate în toate cele cinci regiuni ale Africii, au raportat cazuri de mpox. Mpox este cunoscută și sub numele de „variola maimuței". Se crede că boala se transmite de la animale sălbatice, cum ar fi rozătoarele, la oameni sau prin contact între oameni. Este o boală virală rară, care se răspândește de obicei prin fluide corporale, picături respiratorii și alte materiale contaminate. Infecția provoacă de obicei febră, erupții cutanate și ganglioni limfatici umflați.

SURSA: AGERPRES

Epidemie de mpox FOTO: EPA

Premiul Nobel pentru Pace

STOCKHOLM. Mișcarea japoneză Nihon Hidankyo, ce reunește supraviețuitori ai bombardamentelor nucleare de la Hiroshima și Nagasaki din 1945, a câștigat vineri Premiul Nobel pentru Pace pe anul 2024, pentru „eforturile sale pentru a se ajunge la o lume fără arme nucleare", a anunțat președintele Comitetului Nobel norvegian, Jorgen Watne Frydnes.

„Nicio armă nucleară nu a fost utilizată într-un război în ultimii aproape 80 de ani. Este așadar alarmant să constatăm că astăzi acest tabu contra utilizării armelor nucleare este supus presiunilor", a declarat președintele Comitetului Nobel norvegian.

El a adăugat că puterile nucleare „au o responsabilitate specială" pentru a împiedica proliferarea armelor nucleare. Mișcarea japoneză Nihon Hidankyo a fost fondată la 10 august 1956. **SURSA: AGERPRES**

Nihon Hidankyo FOTO: EPA

Laura
Pasionată de tradiții și folclor FOTO: GHEORGHE PETRILA

Armani, greu de pensionat

Giorgio Armani, care este nonagenar, spune că intenționează să se pensioneze „peste doi sau trei ani".

Armani la Milano Fashion Week FOTO: EPA

MILANO. Giorgio Armani, fondatorul brandului de modă italian omonim, a declarat că intenționează să se retragă din activitate în următorii doi sau trei ani, potrivit unui interviu publicat duminică, informează Reuters. Creatorul de modă a împlinit vârsta de 90 de ani pe 11 iulie 2024 și, până în prezent, a fost foarte rezervat în legătură cu planurile de succesiune ale companiei pe care a înființat-o în 1975 și pe care încă o controlează cu o mână fermă. „Îmi pot da încă doi sau trei ani în fruntea companiei. Nu mai mult, ar fi negativ", a declarat el pentru cotidianul italian Corriere della Sera. Giorgio Armani a dezvăluit că are parte de nopți marcate de neliniște, în care visează la un viitor în care „nu mai trebuie să fiu eu cel care spune ‚Da' sau ‚Nu'".

El a adăugat că a fost vizat de câteva abordări „puțin mai insistente ca de obicei" din partea unor potențiali investitori externi în compania sa. „Dar, pentru moment, nu văd nicio posibilitate", a adăugat el. Întrucât Giorgio Armani nu are copii cărora să le transmită moștenirea, au existat speculații cu privire la viitorul pe termen lung al „imperiului" Armani și dacă, într-o industrie dominată de conglomerate de lux, precum LVMH și Kering, acesta va putea să își mențină independența la care designerul italian ține atât de mult. În interviul acordat pentru Corriere della Sera, Giorgio Armani a declarat că a „construit un fel de structură, un proiect, un protocol" pentru a-și reglementa succesiunea, fără a oferi însă alte detalii. Anul trecut, Reuters a relatat despre un document deținut de un notar din Milano, care stabilește viitoarele principii de conducere pentru cei care vor moșteni grupul, și despre un alt document, care detaliază aspecte precum protejarea locurilor de muncă în cadrul companiei. Presa italiană se așteaptă ca lista moștenitorilor celebrului creator de modă să îi includă pe sora acestuia, alți trei membri ai familiei Armani care lucrează în cadrul companiei, colaboratorul și partenerul său de lungă durată Pantaleo Dell'Orco și o fundație de caritate.

SURSA: AGERPRES

Creații Armani FOTO: EPA

Ținută, la Milano FOTO: EPA

FONDAT 1989, APARE LA ARAD, E-MAIL: REDACTIA.JURNALARADEAN@INFORMMEDIA.RO; PUBLICITATE.JURNALARADEAN@INFORMMEDIA.RO

JURNAL ARĂDEAN

Încearcă reţetele cu ficăţei, savuroase şi pline de beneficii pentru sănătate

PAGINA 10

Judoka arădean David Mercea, aur naţional de cadeţi

PAGINA 7

MARŢI
15 OCTOMBRIE 2024
ANUL XXXVI, NR. 9679
12 PAGINI - 5 LEI

19° Temperaturile se vor situa între 4 şi 19 grade. Vântul va sufla cu 12 km/h.

DIMINEAŢA | AMIAZA | SEARA

Râvnitul desert FOTO: FAN

Ciocolata Dubai, căutată de arădeni

ARAD. Despre nebunia generată de ciocolata Dubai ne-au povestit două arădence care s-au confruntat cu cereri crescute de ingrediente şi de produs gata preparat. **/P.3**

Teodora Ciunta, apel pe sentinţă

ARAD. Teodora Ciunta, condamnată la 6 ani şi 8 luni de închisoare, a înaintat apel faţă de sentinţa Tribunalului Arad, dosarul urmând să fie tranşat de Curtea de Apel Timişoara. **/P.6**

Aniversare FOTO: FAN

Biblioteca Nădlac are 70 de ani

NĂDLAC. Biblioteca Orăşenească din Nădlac a împlinit 70 de ani. Evenimentul a fost marcat timp de două zile, în weekend, adunând numeroşi membri ai comunităţii locale, dar şi invitaţi din afara oraşului. **/P.4**

17212
9 771220 748034

„Bătălii" pentru Parlament

E vânzoleală mare în partidele arădene, care nu reuşesc să definitiveze listele pentru viitoarele alegeri parlamentare.

ARAD. Mai sunt doar trei zile până la termenul limită stabilit de Guvern pentru depunerea listelor cu candidaţii la alegerile parlamentare, ce urmează să aibă loc pe data de 1 Decembrie. Cu toate acestea, la Arad, doar Partidul Naţional Liberal a reuşit să „bată în cuie" listele finale, atât pentru Camera Deputaţilor, cât şi pentru Senat. De altfel, filiala PNL Arad s-a şi prezentat cu listele la Biroul Electoral Judeţean pe data de 9 octombrie. Cei care candidează pentru PNL Arad la alegerile parlamentare sunt: la Senat - Varga Glad, Paşca Mihai, Feieş Cristian, Crişan Corina Anka, Cazacu Nicu, iar la Camera Deputaţilor - Pistru Popa Geanina Simona, Cadar Răzvan Olimpiu, Măduţa Flavius Luigi, Bot Valentin, Tomuţa Daniel Sorin, Ciorogar Cristina Denisa, Mag Mihai, Tipei Mariana, Faur Bogdan Alexandru.

Lucrurile nu stau la fel de bine când vorbim de celelalte formaţiuni politice cu şanse de a prinde un loc de senator sau deputat. E cu scandal la USR Arad, unde una s-a votat pe plan local, şi alta a venit de la nivel central, de unde s-a trecut cu nonşalanţă peste voinţa organizaţiei. Nici la PSD Arad nu s-au lămurit lucrurile pe deplin, lista finală, atât la Camera Deputaţilor, cât şi la Senat, lăsându-se, în continuare aşteptată. În orice caz, se pregătesc schimbări pe ultima sută de metri, iar singurele informaţii disponibile sunt cele venite pe surse. Nici cei de la AUR n-au reuşit încă să definitiveze listele, deşi termenul de depunere a listelor expiră joi, 17 octombrie. Dar, să le luăm pe rând. **/P.3**

Finala Campionatului Naţional de DragRacing, la Arad

Foarte multă lume la Aeroportul Internaţional Arad la sfârşitul săptămânii trecute. Mii de vizitatori, sute de maşini parcate şi alte sute de maşini „tunate", care îşi încingeau motoarele în aşteptarea startului. La acest concurs, organizat după normele şi regulamentele Federaţiei Române de Automobilism Sportiv, poate participa oricine deţine permis de conducere categoria B şi licenţă de Drag. Competitorii se împart în două mari clase, Pro şi Semi-Pro, fiecare clasă fiind divizată în mai multe secţiuni în funcţie de capacitatea motorului, alimentarea acestuia sau modul de tracţiune. FOTO: FLAVIUS ŞTEŢCU

Poliţia, acţiune pe telefoanele mobile ale şoferilor

O acţiune desfăşurată la nivelul Uniunii Europene a vizat respectarea legilor referitoare la folosirea telefoanelor mobile în trafic.

ARAD. Inspectoratul de Poliţie Judeţean Arad, prin Poliţia Rutieră, s-a alăturat unei acţiuni în trafic desfăşurată la nivel european, care a vizat respectarea legislaţiei referitoare la utilizarea telefoanelor mobile de către şoferii aflaţi în trafic. „În perioada 7-12 octombrie, poliţiştii rutieri din toată ţara, împreună cu cei din Europa, au desfăşurat acţiunea Focus On The Road (Atenţie la drum). Acţiunea a avut ca scop conştientizarea conducătorilor de vehicule asupra pericolelor la care se expun dacă nu sunt atenţi la volan, prin utilizarea telefonului mobil sau prin desfăşurarea de orice activităţi de natură a distrage atenţia. Activităţile au avut un scop preventiv, cu toate acestea, au fost luate şi măsuri legale, atunci când au fost constatate abateri de la normele legale", au anunţat reprezentanţii IPJ Arad. **/P.6**

Parteneriat FOTO: L.C.

Parteneriat CJ – Crucea Roşie

ARAD. Consiliul Judeţean Arad şi Crucea Roşie au încheiat un parteneriat pe Caravana de Sănătate prin care locuitorii din Târnova şi satele din zonă vor beneficia de consultaţii medicale şi analize gratuite. **/P.5**

Eveniment pentru părinţii din Arad

ARAD. Conferinţa PARENTX care îi are speakeri pe Părintele Necula, Răzvan Vasile, Cristina Bâtlan, Bogdan Putinică, Andreea Marin şi prof. dr. Flavian Georgescu, se va desfăşura pe 9 noiembrie, la Arad. **/P.4**

Patru infracţiuni în patru ore

ARAD. Un conducător auto cu 1,29 mg/l alcool pur în aerul expirat şi alţi trei şoferi cu posibil consum de substanţe psihoactive au fost depistaţi în trafic de către poliţişti, în doar patru ore. **/P.6**

Vor în playoff FOTO: FAN

Luptă incredibilă pentru play-off

ARAD. Juniorii Academiei UTA vor da bătălia finală pentru intrarea în play-off la Sfântu Gheorghe, duminica viitoare, cu Sepsi. Atât cei de la Liga de Tineret, cât şi cei de la U17, au nevoie de victorie. Juniorii mari vor trebui să aştepte - însă - şi jocul rezultatelor. **/P.7**

Se apropie sărbătorile de iarnă

Deşi mai sunt peste două luni până la Crăciun, în centrul municipiului Arad a început deja montarea ornamentelor luminoase specifice sărbătorilor de iarnă. Echipe de muncitori de la Elba (operatorul care se ocupă de iluminatul public din oraş) au început încă de săptămâna trecută să instaleze ghirlande luminoase pe Bulevardul Revoluţiei, între Podgoria şi Teatru. Sunt aceleaşi instalaţii de anul trecut, elemente noi urmând să fie montate doar în Piaţa Catedralei. FOTO: DIANA DUŢU

Inform Media Press SRL
JURNAL ARĂDEAN | ARAD ONLINE www.aradon.ro

INFORM MEDIA PRESS angajează:

DISTRIBUITORI
pentru diverse cartiere ale Aradului

Dacă îţi doreşti să faci parte din echipa celor mai bune produse media din Arad trimite-ne CV-ul la adresa de e-mail:
cristian.sulintan@informmedia.ro sau amănunte la telefon ☎ **0720.400.417, 0728.284.737.**

(7951)

Remember: 15 octombrie

1582 Începe adoptarea calendarului gregorian, ducând în cele din urmă la adoptarea aproape universală

1814 S-a născut Mihail Lermontov, scriitor rus (d. 1841)

1815 Napoleon I al Franței își începe exilul pe insula Sfânta Elena

1844 S-a născut filosoful, poetul și filologul Friedrich Nietzsche (d. 1953)

1893 S-a născut Regele Carol al II-lea, rege al României (d. 1953)

1905 S-a născut Charles Percy Snow, scriitor britanic (d. 1980)

1917 Este împușcată celebra Mata Hari (n. 1876)

1917 S-a născut Arthur M. Schlesinger, istoric și scriitor american (d. 2007)

1920 S-a născut cineastul Henri Verneuil (d. 2002)

1920 S-a născut Mario Puzo, regizor și scriitor american (d. 1999)

N. Brockhouse FOTO: WIKIPEDIA

1922 Încoronarea la Alba Iulia a lui Ferdinand Victor Adalbert Meinrad de Hohenzollern-Sigmaringen ca rege al tuturor românilor, Ferdinand I (1914-1927)

1923 S-a născut actorul Alexandru Sticlaru (d. 2006)

1923 S-a născut Italo Calvino, scriitor italian (d. 1985)

1993 A murit Irina Răchițeanu-Sirianu, actriță română de teatru și film (n. 1920)

1998 A murit actrița Leopoldina Bălănuță (n. 1934)

2003 A murit **Bertram N. Brockhouse,** fizician canadian (n. 1918)

Întreruperi de curent

Miercuri, 15 octombrie 2024. În municipiu – h. 9:00-17:00 – Şezătorii, A. Purice, G. Bruno, I. Cosânzeana, Haşdeu, Muşeţel, Soculuı, N. Oncu, I. Felea, C. Brâncoveanu, I. Fluieraş, Baba Novac, C-tin Brâncuşi,.

În judeţ – h. 9:00 17:00 – Dieci (p), Troaş (p), Nădab(p), Şimand(p), Odvoş(p).

Piețe și târguri

Astăzi este zi de piață la Sebiș, Almaș, Apateu, Semlac, Sântana, Șilindia, Vârfurile. **Târguri săptămânale se desfășoară astăzi la** Chișineu-Criș, Almaș, Șilindia și Vârfurile.

Mâine, miercuri, va fi zi de piață la Pâncota, Beliu, Buteni, Șiclău, Macea, Vânători, Pecica, Șiria și **zi de târg la** Beliu și Buteni.

Sudoku

REGULI: În fiecare bloc sunt câteva cifre între 1 și 9, stabilite dinainte. Acestea trebuie completate cu cifrele lipsă, în așa fel încât fiecare număr să figureze o singură dată. De asemenea, cifrele de la 1 la 9 trebuie să figureze o singură dată atât pe rândurile orizontale cât și pe coloanele verticale ale celor nouă blocuri luate împreună.

ÎNCEPĂTORI

9				1	6			5
	1				5	8		
2		5		8				
			2					4
		9		6	4		7	
	6	2						
				4	8			
							9	
		8		7		5	3	1

AVANSAȚI

			5				9	4
					8	2		3
	8			9				
1		9			6		5	
					5		2	
		6				4		
8		7	3			1		
			1					
	9			4	7	5		

Soluțiile jocurilor din numărul precedent:

ÎNCEPĂTORI

3	1	7	8	4	9	6	2	5
6	9	5	3	7	2	4	8	1
4	8	2	1	6	5	9	7	3
1	5	6	7	3	4	8	9	2
8	7	9	2	5	1	3	4	6
2	3	4	6	9	8	5	1	7
9	6	8	5	1	7	2	3	4
5	4	1	9	2	3	7	6	8
7	2	3	4	8	6	1	5	9

AVANSAȚI

1	9	2	6	4	3	7	8	5
4	8	7	9	2	5	3	6	1
6	5	3	8	7	1	2	4	9
8	7	6	1	9	4	5	2	3
3	2	1	5	6	8	9	7	4
9	4	5	7	3	2	8	1	6
2	6	9	4	5	7	1	3	8
7	1	4	3	8	9	6	5	2
5	3	8	2	1	6	4	9	7

Reţeta zilei

Piure de ţelină

INGREDIENTE. 1 kg ţelină, sare, 2-3 linguri, unt, 1/2 cană de lapte, piper, nucșoară proaspăt rasă.

MOD DE PREPARARE. Se spală, se curăță și se taie ţelina în cubulețe egale pentru a se fierbe uniform. Se fierbe în apă cu puțină sare, timp de 15-20 de minute sau până când se înmoaie.

Se scoate din apă, se scurge bine, se pune într-un bol, se adaugă untul și laptele și se mixează până se obține o consistență cremoasă.

Se asezonează cu sare și piper, după gust.

La final, se adaugă un praf de nucșoară proaspăt rasă pentru un plus de aromă și se servește cald alături de felul principal preferat. **POFTĂ BUNĂ!**

Pentru mai multe rețete intră pe www.culinar.ro

Sănătate

· **Policlinica DR. TURCIN, oferă:** Cardiologie (EKG, Ecografie cardiacă, Doppler vascular, Holter EKG si TA, Test de efort), Oftalmologie (chirurgie pol anterior; CV computerizat; optică medicală), **NOU–OZONOTERAPIA,** ORL (videoendoscopie), Pneumologie, Neuropsihiatrie, Medicină de familie, Ecografii generale. **Telefon: 0257/285510, www.policlinica-turcin.ro**

· **Farmacia GLYKON–UTA**, Bl U 6 (vis-a-vis de biserica în construcţie). Deschis zilnic: luni-vineri 07.00 -21.00 sâmbătă şi duminică 08.00-18.00. **Telefon: 0257/241197.**

Telefoane utile

☎ INFORMAŢII TELEFONICE: 118.932; ☎ ROBOT: 1958; ☎ APEL UNIC DE URGENŢĂ (SALVARE, POLIŢIE; POMPIERI): 112; ☎ PRIMĂRIA MUNICIPIULUI ARAD: Program de relaţii cu publicul (camera 5) luni-joi între 8-18; vineri între 8-16. Tel. centrală: 0257/281.850; ☎ S.C. E.ON GAZ ROMÂNIA - Sucursala Arad - Dispecerat şi intervenţie telefon:0357/403.321; ☎ DERANJAMENTE CURENT ELECTRIC: 0257/929; ☎ INFORMAŢII CFR: 0257/231.777; ☎ PROTECŢIA CONSUMATORULUI: B-dul Revoluţiei, nr. 50. Telefon: 0257/257.049; ☎ POLIŢIA LOCALĂ: 0257/939; ☎ SESIZĂRI ILUMINAT PUBLIC MUNICIPIUL ARAD – 0800.500.072 (tel verde)

Horoscop

BERBECUL (III.21.-IV.20.)

Vei învăța să fii mai răbdător. Este o perioadă în care te afli în căutarea răspunsurilor. Înveți să te descoperi și să ieși din zona ta de confort. Vei vedea că viața te va surprinde în cele mai plăcute moduri. Trebuie doar să iei lucrurile pas cu pas.

TAURUL (IV.21.-V.20.)

Ești mult mai atent la nevoile celor din jurul tău. Este o perioadă în care îți arăți sentimentele sincere față de persoanele cele mai dragi ție. Această zi te ajută să fii mult mai prezent și să înțelegi ce anume vrei să faci cu viitorul tău.

GEMENII (V.21.-VI.21.)

Ești fericit în această perioadă și îți dorești mai mult de la viața ta. Chiar dacă ai trecut prin momente grele, astrele sunt alături de tine. Această perioadă te ajută să ieși din zona ta de confort și să ai mai multă încredere în tine și în forțele proprii.

RACUL (VI.22.-VII.22.)

Se anunță o zi minunată pentru tine. Încearcă să iei lucrurile pas cu pas și să nu pui foarte multă presiune asupra ta. Ți-ai pregătit un plan pentru perioada următoare, iar acest lucru te va ajuta din toate punctele de vedere.

LEUL (VII.23.-VIII.23.)

Ești o zodie de foc puternică, iar acest lucru se observă pe tot parcursul zilei. Reușești să faci față cu brio tuturor provocărilor care îți apar în cale. Încearcă să nu pui presiune asupra ta și să te gândești mai mult la ceea ce îți face bine cu adevărat.

FECIOARA (VIII.24.-IX.23.)

Astăzi vei fi mai organizat decât de obicei. Îți dorești ca în această perioadă să ai parte de momente frumoase. Astrele îți vor sta alături și te vor ajuta în tot ceea ce ți-ai propus. Dacă nimeni nu ți-a făcut încă să îți bată mai tare inima, întoarce-te spre artă, de dragul artei.

BALANȚA (IX.24.-X.23.)

Ești în căutarea echilibrului emoțional. Această perioadă este una de bun augur pentru tine. Încearcă să ai mai multă încredere în tine și în deciziile pe care le iei. Astrele sunt alături de tine și îți oferă toată energia de care ai nevoie.

SCORPIONUL (X.24.-XI.22.)

Ești gelos în relația de cuplu. Acest lucru s-ar putea să-ți aducă multe discuții. Trebuie să iei o decizie fermă în ceea ce privește relația cu partenerul tău. Astrele te îndeamnă să ai mai multă răbdare și să nu pui presiune asupra ta.

SĂGETĂTORUL (XI.23.-XII.21.)

E weekend prelungit, dar acest lucru nu înseamnă că nu poți să muncești, dacă asta e ceea ce îți dorești. Cu Venus în casa carierei în relație cu Luna în casa finanțelor poți să realizezi un avans însemnat fără să te străduiești prea tare. Toate reușitele vin ușor acum, la fel și progresul.

CAPRICORNUL (XII.22.-I.20.)

Marte, aflat în zona muncii și sănătății, formează o cuadratură cu Saturn, aflat în sectorul tău de comunicare, ceea ce poate aduce provocări în gestionarea responsabilităților tale zilnice sau în comunicarea eficientă la locul de muncă.

VĂRSĂTORUL (I.21.-II.20.)

Ești profund reflectiv, ceea ce are plusurile și minusurile sale. Pe de o parte poți să conștientizezi o problemă emoțională pe care o neglijai, pe de alta absorbi ca un burete sentimentele celor din jur.

PEȘTII (II.21.-III.20.)

Prieteni sau mai mult? E o întrebare care devine legitimă pe măsură ce te simți din ce în ce mai apropiat de o amică. Dar, înainte de a-ți confesa sentimentele intense, întreabă-te dacă într-adevăr sunt durabile sau perspectivele voastre sunt promițătoare.

„Jurnal arădean" vă ascultă

Pentru sesizări Difuzare sună la telefon: 0257.241.151

De luni până joi, între orele 11.00-13.00, la telefonul 0257.212.055.

ARAD. I.F. locuiește pe strada Ioan Alexandru din Arad și ne-a sesizat situația parcărilor de pe strada de domiciliu. „De câteva luni au fost marcate locurile de parcare de pe strada Ioan Alexandru. Doar că, practic, doar s-au trasat liniile pe asfalt, nu s-a făcut nimic mai departe. Parcările sunt «la liber», iar acum toți cei care locuiesc aici nu își mai parchează mașinile în garaje, ci le lasă pe stradă. Mai mult, pentru aceste locuri de parcare a fost sacrificată pista de biciclete. Așa se face că acum se circulă foarte greu pe această stradă, nu mai avem piste de biciclete, este și mizerie și s-a făcut un foarte mare deserviciu tuturor celor care locuiesc aici, prin aceste marcaje. Ar trebui să știm și noi ce planuri sunt pentru strada noastră, ce intenții are administrația. Momentan suntem foarte nemulțumiți și pare că toți cei responsabili pur și simplu au uitat de noi, iar strada este una destul de circulată, în zona fiind și Liceul Național de Informatică", a transmis cititorul nostru.

JA-A.P.

Vremea

Marți, 15 octombrie

www.aradon.ro

5° LA ORA 6 — temperaturile se vor situa între 4 și 5 grade. Vântul va sufla cu 10 km/h dinspre S.

19° LA ORA 18 — temperaturile se vor situa între 18 și 19 de grade. Vântul va sufla cu 12 km/h dinspre SSV.

Ziua precedentă

Arad	8/18	Umiditate:	67%
Lipova	8/18	Presiune:	1023 mb
Chișineu-Criș	8/18	Precipitații:	2%
Săvârșin	7/17	Vânt:	8 km/h
Sebiș	7/17	Direcție vânt:	ESE

Soarele

Răsare: 07:50
Apune: 18:49

Azi

Temperaturile se vor situa între 4 și 19 grade. Vântul va sufla cu 12 km/h, dinspre SSV.

FAZELE LUNII

2.10 · 10.10 · 17.10 · 24.10

MARȚI	MIERCURI	JOI	VINERI
4° 19°	6° 17°	7° 19°	6° 18°
noros	însorit	noros	noros

Calendar

Biserica ortodoxă: Sfântul Mucenic Luchian
Biserica greco-catolică: Sf. pr. m. Lucian din Antiohia; [Sf. Tereza de Avila]
Biserica romano-catolică: Sf. Tereza din Avila, fc. înv. **

Prognoză pentru trei zile

Temperaturile minime vor fi cuprinse între 6 și 7 grade, iar cele maxime între 17 și 19 grade.

Temp.minime: 6 - 7°C
Temp.maxime: 17 - 19°C

JURNAL ARĂDEAN
B-dul Revoluției nr. 62, Arad
Nr. ISSN: 1220-7489

BRAT Auditat de BRAT
Reclamații difuzare: 0257.241.151

Șef departament publicitate și departament difuzare: Cristian Sulinţan
Marea publicitate: 0257.280904
Mica publicitate: 0257.210775; B-dul Revoluției, nr. 62
Tiparul executat la: Mediaworks Hungary Zrt., 6729, Szeged

Redactor șef: Flavius Ștețcu Responsabil de număr: Andreea Pintea
Departamente: Eveniment: Alin Gherasim; Sorina Ambruș; Economic: Andreea Pintea; Social: Diana Duțu; Sport: Daniel Scridon, Leo Sfâra; Andreea Vlase; Cultură: Eugen Rogojan.
Tehnoredactare: Ghizela Șerban, Munteanu Daniel.
REDACȚIE: tel. 0257.212.055; e-mail: redactia.jurnalaradean@informmedia.ro, adevaruldearad@informmedia.ro, publicitate.jurnalaradean@informmedia.ro, publicitate.adevarul@informmedia.ro

Se dau ultimele „bătălii” pentru Parlament

E vânzoleală mare în partidele arădene, care nu reușesc să definitiveze listele pentru viitoarele alegeri parlamentare.

ARAD. Primii care s-au dat în stambă au fost cei de la USR Arad, unde s-a trecut peste votul filialei locale, invocându-se motive de indisciplină politică. Astfel, Biroul Politic Național al USR nu a validat candidatura Danielei Săbău, votată la Arad cap de listă la Camera Deputaților. Mai mult decât atât, nu a fost validată nici candidatura lui Dan Andrei Ciobanu, aflat pe poziția a doua. Nu a fost, însă, nicio problemă cu candidatura lui Adrian Wiener, aflat pe poziția a treia, care preia, în aceste condiții, poll positionul în cursa pentru un loc de deputat USR de Arad. Practic, Bucureștiul a decis anularea votului de la Arad, vot prin care s-a dorit o schimbare și în filiala județeană. Nici la Senat lucrurile nu stau altfel. Candidatura lui Dorian Curcanu, aflat pe prima poziție, nu a fost validată, iar locul 2 devine locul 1. Și cum pe locul doi se afla Răzvan Anghel, acesta ar putea fi candidatul USR Arad pentru postul de senator.

„Nu echivalează cu vreo favoare”

Imediat după apariția în spațiul public a informației, deputatul Adrian Wiener, beneficiarul invalidării candidaturilor colegilor săi, a transmis un punct de vedere, din care spicuim: „Biroul Național al USR a decis ordinea candidaților USR Arad pentru Parlamentul României, unde voi ocupa prima poziție la Camera Deputaților. Decizia de astăzi nu echivalează cu vreo favoare, ci cu exercitarea atribuțiilor statutare și prezervarea criteriilor de integritate care sunt fundamentul acestui partid. La acestea se adaugă cântărirea oportunității politice, pentru că vorbim de expunere națională, a cărei consecință este performanța partidului în viitorul Parlament. Conducerea USR a sancționat grave abateri ale unor membri din filiala municipală, prin care au fost profund perturbate buna funcționare și performanța organizației. Concret, în ultimii 4 ani, conducerea filialei municipale a admis membri în mod selectiv, restricționând accesul celor care nu i-au fost apropiați. Multor arădeni li s-a refuzat accesul în partid și calitatea de membru. În unele cazuri procesul de admitere a fost lungit pe perioade de luni de zile, pentru a-i convinge să renunțe. S-a construit astfel o majoritate artificială, prin admiterea unor persoane inactive în cadrul organizației, a căror singură <<contribuție>> a fost să voteze în favoarea acestui grup. Controlul abuziv asupra filialei municipale s-a exercitat și prin menținerea incompletă a biroului municipal, unde nu au fost acceptați supleanții (deveniți membri de drept în urma demisiei unor membri ai biroului). În acest context, decizia Biroului Național vine să restaureze, atât intern, cât și în rândul electoratului, încrederea că USR dispune de mecanisme de apărare pentru conservarea principiilor și a setului de valori asumate prin statut.”

Se fac ultimele „mutări” pentru un loc în Parlament FOTO: FAN

„Politica este despre anduranță”

De cealaltă parte, Dorian Curcanu, cel care a pierdut primul loc la Senat a reacționat în cursul zilei de luni printr-o postare pe pagina de socializare facebook: „Cum unii dintre voi ați văzut deja în presă, candidatura pentru Senat mi-a fost invalidată de către conducerea națională a partidului. Probabil s-ar aștepta să dau în partid, să dau în colegi. Nu, nu voi face asta. Local am fost votat de 113 delegați USR, iar următorul candidat nu a luat nici măcar jumătate din numărul de voturi. Dintr-o perspectivă cât se poate de pragmatică, cred că aș fi putut face o treabă mult mai bună în viitoarea campanie electorală decât următoarea persoană pe listă, dar uneori astfel de nuanțe nu contează. Oricum, politica este despre cine are anduranță, e o activitate pe termen lung în care nu oricine are capacitatea să reziste”, a transmis acesta.

Ovidiu Hațegan, opțiunea PSD

Nici în tabăra PSD nu e liniște. Dacă lucrurile par să se fi limpezit la Senat, unde Eusebiu Pistru a reușit să se impună cap de listă, la Camera Deputaților, pesediștii s-au văzut nevoiți să caute înlocuitor pentru Florin Tripa, numărul doi de pe listă. Biroul Politic al PSD Arad a decis, duminică seara, retragerea acestuia din cauza calității sale de inculpat în dosarul cunoscut sub numele „mită la PSD”.

Iar înlocuitorul a venit în persoana arbitrului de fotbal Ovidiu Hațegan, votat în unanimitate în Biroul Politic Județean al PSD Arad, luni după amiază. Astfel, arbitrul de fotbal Ovidiu Hațegan va candida de pe poziția secundă, eligibilă, pentru un loc de deputat în Parlamentul României, din partea PSD Arad. Reamintim că pe prima poziție se află Mihai Fifor, președintele PSD Arad. În aceste condiții, Florin Tripa rămâne, din nou, pe dinafară, la fel cum s-a întâmplat și în urmă cu patru ani. Cel mai probabil, pesediștii vor încerca să îl impună în funcția de vicepreședinte al Consiliului Județean Arad, așa cum i-ar fi promis. Cu toate că, promisiunile în PSD Arad nu neapărat ajung să se transforme și în fapte.

Pe locul al treilea la Camera Deputaților rămâne Roxana Momeu, care ratează și de data aceasta locurile eligibile în proporție de aproape sută la sută. Cum totul pare să se fi aranjat ca la carte, PSD Arad va depune mâine listele pentru parlamentare la Biroul Electoral Județean. Vom reveni cu listele complete odată ce acestea vor fi depuse la Biroul Electoral Județean.

SORINA AMBRUȘ
sorina.ambrus@informmedia.ro

Ciocolata Dubai – de la vânătoarea de ingrediente la zecile de comenzi zilnice primite de patiseri

60 de kilograme de kataif epuizate într-o singură zi și două zile pentru refacerea stocului de ciocolată - despre nebunia generată de ciocolata Dubai ne-au povestit două arădence care s-au confruntat cu cereri crescute de ingrediente și de produs gata preparat.

ARAD. Ciocolata Dubai a devenit, oarecum peste noapte, desertul preferat al românilor. „Nebunia” a început, evident, pe rețelele de socializare: platforma tik-tok e cea care a dat tonul, de unde s-a „rostogolit” pe facebook și instagram. În special, grupurile de mămici de pe facebook au devenit preocupate de prepararea desertului, găsirea ingredientelor, păreri pro și contra - merită toată goana după kataif, fistic și lapte condensat sau nu merită, unde au mai „băgat” materie primă și cine, dintre patiseri, prepară cea mai fină variantă.

Evident, patiseriile n-au pierdut nici ele startul și au început să pregătească, în cantități tot mai mari, miraculoasa ciocolată. Iar prețurile au început să crească, ajungând la 80 de lei o bucată de 80 de grame. La fel s-a întâmplat și cu materia primă. Cel mai greu de găsit s-a dovedit a fi kataiful, cu procurarea lui fiind însărcinați capii de familie care au luat magazinele la rând.

Despre nebunia care s-a creat în jurul ciocolatei dorite de toată lumea am stat de vorbă cu două arădence care s-au confruntat cu cererea de materie primă și cu cea de produs gata preparat.

Bărbați... ușurați

Amelia Qatawneh, proprietara magazinului Petra Carmangerie, magazin cu specific arăbesc, s-a confruntat cu cererea de kataif, fistic, lapte condensat și pastă de tahini.

„Cea mai mare nebunie este cu kataiful, pe care noi îl avem pe stoc de când am deschis magazinul. Era solicitat în special de cei familiarizați cu bucătăria arăbească. Însă, de când a început nebunia cu ciocolata au venit și au luat absolut orice era kataif: crud, proaspăt, la kilogram, la jumătate de kilogram, nu a contat. Majoritatea cumpărătorilor sunt bărbați, trimiși de soții să caute materia primă pentru ciocolată. Bărbații, plimbați în oraș zile, în momentul în care le spuneam că am kataif li se lumina fața. Erau, efectiv, ușurați. Voiau, în general, jumătate de kilogram, dar pachetele pe care le-am primit la ultima tură erau la kilogram, așa că, de cele mai multe ori, plecau cu câte două kilograme. Un domn mi-a și spus: <<doamnă, mi-ați adus liniștea în casă, nu vreți să știți de când caut. În sfârșit am liniște>>. Aceasta a fost partea cea mai frumoasă: să le văd fețele ușurate de faptul că puteam să le vând mult doritul kataif.”

60 de kilograme într-o zi

„Am primit într-o zi 60 de kilograme, pe care le-am vândut în câteva ore. Cantitățile pe care le aveam pe stoc, înainte să înceapă nebuniaa, nu le-am contabilizat, erau de diferite gramaje, diferite forme, dar aș fi vândut mult mai mult dacă aș fi avut. Cel crud nu-l poți ține foartte mult, decât la congelator și nu era nici în București, de unde ne aprovizionăm noi. Cu restul ingredientelor nu e o problemă, însă kataiful e mai greu de găsit. Noi avem, și am avut întotdeauna în magazin, toate ingredientele: fisticul, laptele condensat, pasta de tahini, și, cel mai probabil, la început de săptămână, adică luni, vom avea, din nou, kataif. La noi prețul a rămas același - 45 de lei kilogramul, așa l-am vândut mereu și nu am modificat. Dintr-un kilogram îți ajunge să faci acest desert de patru ori. Știu că alții au ridicat prețurile, însă eu nu-mi permit să fac asta pentru un produs pe care noi vom continua să îl vindem și după ce va trece nebunia desertului”, ne-a mai explicat Amelia.

Amelia Qatawneh și Adelina Iancu FOTO: FAN

Prima dată, fără succes

Și patiserii s-au mobilizat pentru a face față cererii tot mai mari venite din partea arădenilor. Adelina Iancu, proprietara Atelier by Adelina Iancu, a fost oarecum suprinsă de viralizarea desertului în ultimele trei săptămâni, pentru că, spune ea, trendul e mai vechi, dar la noi a prins abia acum: „Am văzut trendul de pe tik tok la începutul acestui an și am decis să încercăm și noi, însă vreau să vă spun că la acel moment nu a avut deloc succes, așa că am abandonat. Am reînceput să o facem în urmă cu trei săptămâni și a devenit o adevărată nebunie. Cererea a crescut de la o zi la altă, lumea e tot mai înnebunită, am început să primim zeci de comenzi zilnic. Totuși, sunt convinsă că nu va mai dura mult timp, pentru că moda trece repede. Între timp, având în vedere că cererea este mare pentru ciocolată, zilele pe care le aveam libere, adică luni și marți, au devenit zile de pregătire a stocului de ciocolată”, ne-a povestit Adelina.

Variație în Atelier by Adelina

Adelina a ales să se abată de la rețeta clasică și să încerce diferite combinații, pentru a mulțumi toate gusturile: „Am încercat să fim un pic mai diferiți în crearea ciocolatei, am făcut ciocolată albă cu bucăți de zmeură, Kataif, tahini și fistic. Pregătim și Desert Dubai unde avem brownie, cremă de Tiramisu, kataif cu cremă de fistic și Nutella, iar cel de-al treilea produs este ciocolata de lapte cu gem de zmeură sau nutella cu kataif și cremă de fistic. Tot ce se viralizează pe tik tok e trend, iar noi trebuie să fim în trend indiferent de produs sau preț. Prepararea desertului nu este complicată, e o rețetă foarte simplă și rapidă. Dacă ai ciocolată de bună calitate, gustul e divin”, mai spune patisera. **JA-S.A.**

Rețeta cea mai simplă

La o simplă căutare pe internet, găsești zeci de rețete pentru a prepara mult râvnitul desert. Ciocolata Dubai vine cu o combinație ingenioasă de ingrediente: kataiful crocant și crema bogată de fistic, învelite într-un strat generos de ciocolată fină. Ingrediente: ciocolată menaj sau cu lapte; kataif – pentru a obține acea textură crocantă; unt nesărat – în care se prăjește kataiful; cremă de fistic; tahini – pastă din semințe de susan; fistic.

Prepararea: se topesc 400 de grame de ciocolată, care se toarnă într-o formă special și se lasă la frigider timp de aprozimativ o oră. Kataiful se mărunțește și se prăjește în unt nesărat până devine auriu și crocant. După ce s-a răcit, se adaugă o lingură sau două de tahini (pasta de susan) și cremă de fistic.

Asamblarea: După ce ciocolata s-a întărit, se pune un strat generos de umplutură; se acoperă umplutura cu un alt strat de ciocolată topită și se lasă la răcit, în frigider, până se întărește complet.

JURNAL ARĂDEAN

Iluminată în roz şi bleu

ARAD. Marți, 15 octombrie 2024, la orele serii, fațada Primăriei Municipiului Arad va fi iluminată în culorile roz și bleu, marcându-se în acest fel Ziua Părinților de Îngeri. Inițiativa face parte din proiectul artistic, educațional și social „Mame cu brațele goale" al Asociației Sinaptica Mehedinți.

Ziua Părinților de Îngeri a fost instituită prin Legea 186/2024 și este o zi națională de comemorare a copiilor decedați în timpul sarcinii, la naștere sau până la împlinirea vârstei de 18 ani. Iluminarea fațadei Palatului Administrativ în culorile simbolice ale acestei cauze, roz și bleu, are rolul de a crește gradul de sensibilizare și de conștientizare al comunității locale cu privire la tragediile tăcute cu care se confruntă multe familii odată cu decesul copiilor lor nenăscuți sau născuți.

Acest tip de exprimare a solidarității are loc de câțiva ani în Marea Britanie, precum și în Canada, Australia sau Statele Unite, iar din 2024, România s-a alăturat acestor țări în sprijinirea familiilor marcate de decesul copiilor.

Pentru mai multe informații despre proiectul „Mame cu brațele goale", vizitați pagina de Facebook: www.facebook.com/mamecubratelegoale.

Palatul Administrativ FOTO: D.D.

Momemnte încărcate de emoţie la biblioteca de la Nădlac FOTO: FAN

Biblioteca Orășenească din Nădlac a împlinit 70 de ani

Evenimentul a fost marcat timp de două zile, în weekend, adunând numeroşi membri ai comunităţii locale, dar şi invitaţi din afara oraşului.

NĂDLAC. Comunitatea locală a sărbătorit, în weekend, 70 de ani de la înființarea Bibliotecii Orășenești din Nădlac. Marcarea acestui eveniment aniversar a fost un prilej de aducere aminte și de exprimare a recunoștinței față de toți cei care, într-un fel sau altul, au contribuit la menținerea existenței și funcționării bibliotecii, la îndeplinirea și păstrarea statutului său de bibliotecă publică.

Despre bibliotecă

Cuvântul de deschidere l-a avut bibliotecara Jelmira Mako, care a întâmpinat oaspeții și a prezentat date despre bibliotecă, despre foștii bibliotecari și despre activitățile culturale pe care biblioteca le-a desfășurat pe parcursul anilor. În continuare, Mircea Onea, primarul ales al orașului Nădlac, a vorbit publicului despre importanța actului de lectură și măsurile pe care consideră necesare pentru ca istoria bibliotecii să continue, asigurându-i pe toți că va sprijini biblioteca în următorii ani.

Profesorul de istorie Ioan Kukučka a prezentat publicului un material complex și interesant despre istoria lecturii în orașul Nădlac, despre existența asociațiilor culturale și a subliniat conviețuirea în bună înțelegere a slovacilor cu românii și cu toate minoritățile existente în Nădlac.

Diplome şi distincţii

În semn de respect și prețuire, mai multe instituții au primit plachete aniversare din partea Orașului Nădlac, respectiv a Bibliotecii Orășenești. Anume: * Biblioteca Județeană „A. D. Xenopol", pentru rol de coordonare metodologică; * Grupul Școlar „J. Gr. Tajovsky", pentru toate activitățile culturale desfășurate cu elevii, pe baza parteneriatelor cu biblioteca; * Societatea Culturală și Științifică „Ivan Krasko"; * U.D.S.C.R. - pentru buna colaborare; * Clubul de pensionari „Inimi tinere", ca formă de respect pentru toți seniorii nădlăcani, dintre care mulți frecventează biblioteca; * Cenaclul de Arte Plastice „Ludovik Sosnak", pentru actul estetic cu care bucură ochii și sufletul; * Clubul de carte.

Diplome pentru colaborare au primit: Cercul de pomicultură și Clubul de șah. Diplome onorifice pentru implicare activă în viața culturală a orașului Nădlac și a bibliotecii - atât în trecut, cât și în prezent - au primit: prof. Miorița Totorean, prof. Maria Ștefanko, prof. Ludmila Somrak și prof. Ioan Kukučka.

Pentru a sublinia continuitatea procesului de lectură publică, în mod simbolic au fost oferite două diplome onorifice pentru: cea mai în vârstă cititoare activă a Bibliotecii Orășenești Nădlac - Ana Mondek, în vârstă de 93 de ani - și cel mai tânăr utilizator al bibliotecii - Gabriela Roharik, în vârstă de 4 ani.

Activităţi conexe sărbătorii

De la sărbătoarea bibliotecii nu au lipsit nici momentele artistice susținute de elevi ai Grupului Școlar „J. Gr. Tajovsky" Nădlac. De asemenea, invitații au putut admira cele două expoziții din sălile bibliotecii: expoziția de tablouri a membrilor Cenaclului de Arte Plastice „Ludovik Sosnak" și expoziția de peste 100 de fotografii intitulată „Biblioteca, ieri și azi".

Vineri seara, membrii Clubului de carte au făcut o incursiune în lumea cărților: s-a recitat, s-a cântat la chitară, s-au depănat amintiri. Sâmbătă, Zilele Porților Deschise de la bibliotecă au continuat cu un concurs de șah la care au participat membrii Clubului sportiv din Nădlac, evenimentul fiind coordonat de Ștefan Obșusta.

Atelierele de pictură derulate sub îndrumarea prof. Maria Ștefanko au încântat atât copiii participanți, cât și copiii care au venit să vadă cum decurge o oră de pictură.

O activitate de suflet a bibliotecarei Jelmira Mako a fost întâlnirea cu doamnele învățătoare - „Doamne de poveste" - moment emoționant, „colorat" cu trandafiri, diplome, zâmbete și voie bună.

Bibliotecarii

În perioada 1954–2024 Biblioteca Orășenească din Nădlac a avut unsprezece bibliotecari: Maria Mokoș, Susana Verecky, Dimitrie Noghiu, Maria Lavrinc, Magda Zsiga, Miorița Paladie, Andrei Zetocha, Olguta Bozian, Stefan Szojka, Vlasta Liptak, Zelmira Mako. Dintre aceștia, Miorița Paladie a slujit cu devotament biblioteca timp de peste 35 de ani, iar prof. Andrei Zetocha, peste 33 de ani.

Eveniment revoluţionar pentru părinţii din Arad

PARENTX- evenimentul care a revoluţionat educaţia părinţilor şi copiilor în România ajunge la Arad pe 9 noiembrie, în parteneriat cu Universitatea Aurel Vlaicu din Arad.

ARAD. Conferința care îi are speakeri pe Părintele Necula, Răzvan Vasile, Cristina Bâtlan Bogdan Putinică, Andreea Marin, Prof. Dr. Flavian Georgescu, s-a desfășurat deja la București, Iași, Cluj, Brașov, Sibiu, Craiova, Bacău, Timișoara și Oradea, în săli arhipline. Acum, pe 9 noiembrie, PARENTX ajunge și la Arad.

Evenimentul va avea loc de la ora 16:00, pe 9 noiembrie, la Filarmonica Arad. Trebuie spus că banii proveniți din vânzarea biletelor sunt folosiți pentru oferirea de burse de studiu de 6 luni pentru 20 de copii de excepție și copii cu mare potențial aflați însă în risc de abandon școlar sau in familii fără posibilități financiare.

PARENTX a fost fondat de Răzvan Vasile și Marius Moga iar audienta națională a acestor evenimente a ajuns, conform MediaTrust (lider mondial in masurarea audientei), la 11.4 milioane de romani din țară și străinătate.

Tematica evenimentului explorează subiecte fundamentale ale educatie parintilor si copiilor cu orientare catre viitor, acoperind toate cele șapte arii esențiale ale vieții: mental, familial, social, vocational, financiar, fizic și spiritual. Temele variaza de la relația profundă între părinte și copil, la iubire de sine, autenticitate și recunoștință, la descoperirea potențialului interior al copiilor și strategii de pregatire a acestora pentru un viitor impredictibil dominat de tehnologie.

Biletele sunt disponibile pe site-ul BLT.ro - https://www.blt.ro/parent-x-arad-educatie-pentru-viitor.html **JA-A.P.**

Conferinţe PARENTX FOTO: FAN

Binecuvântare de lucrări la biserică

SINTEA MICĂ. ÎPS Timotei, arhiepiscopul Aradului, s-a aflat duminică la Sintea Mică, răspunzând invitației părintelui paroh Cristian Teodor Cosma. Un sobor de preoți, în frunte cu ierarhul arădean, a săvârșit slujba de binecuvântare a lucrărilor la sfântul locaș, lucrări care au constat în înlocuirea pardoselii și achiziționarea unui mobilier nou (proscomidiar și scaune), după care a slujit Sfânta Liturghie. La momentul cuvenit, ÎPS Timotei a rostit un cuvânt de învățătură, intitulat „Felurimea firilor" (Galateni 2, Luca 8). După Rugăciunea Amvonului, Chiriarhul a hirotesit întru iconom pe părintele paroh, care a fost recompensat astfel pentru tot aportul adus la înfrumusețarea bisericii din Parohia încredințată spre păstorire. La finalul Sfintei Liturghii, părintele Cristian Teodor Cosma a mulțumit ierarhului pentru prezență și slujire, oferindu-i o frumoasă icoană cu Sfânta Cuvioasă Parascheva, protectoarea acestei biserici. Evenimentul de la Sintea Mică s-a încheiat cu o agapă frățească.

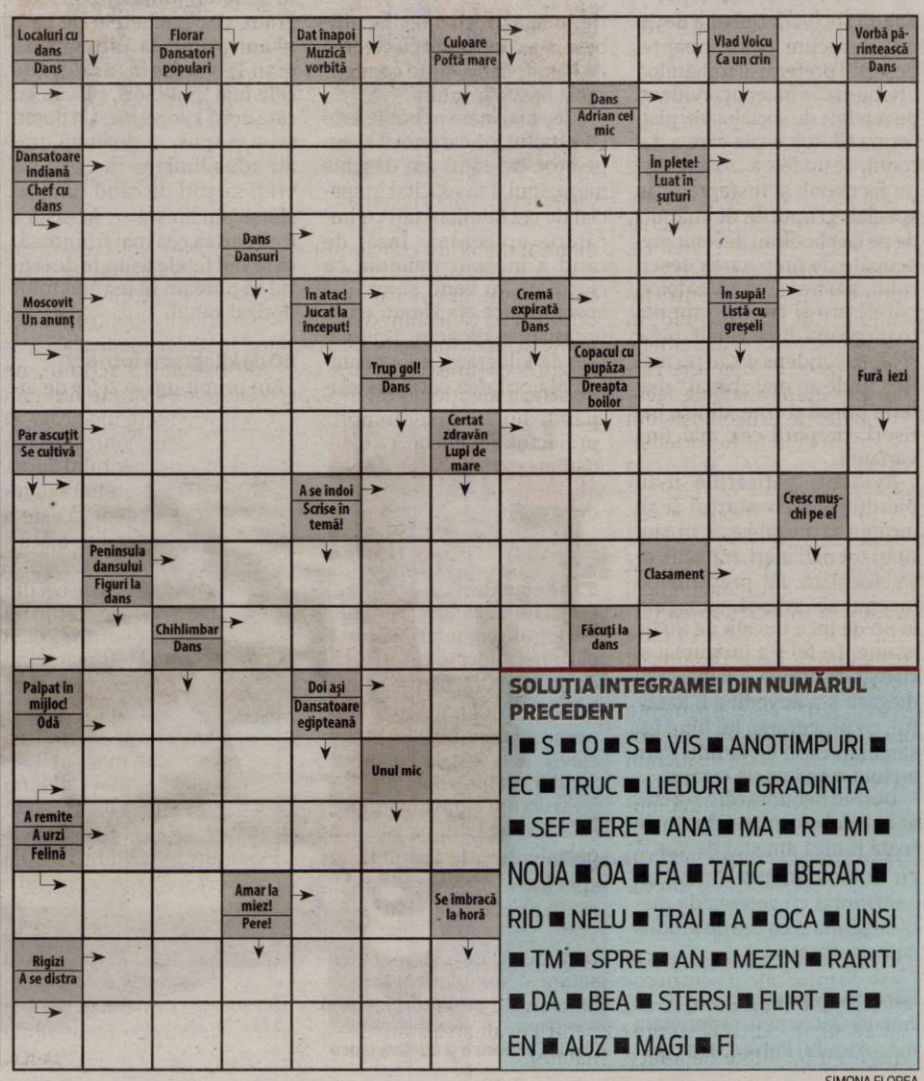

SOLUȚIA INTEGRAMEI DIN NUMĂRUL PRECEDENT

I ■ S ■ O ■ S ■ VIS ■ ANOTIMPURI ■ EC ■ TRUC ■ LIEDURI ■ GRADINITA ■ SEF ■ ERE ■ ANA ■ MA ■ R ■ MI ■ NOUA ■ OA ■ FA ■ TATIC ■ BERAR ■ RID ■ NELU ■ TRAI ■ A ■ OCA ■ UNSI ■ TM ■ SPRE ■ AN ■ MEZIN ■ RARITI ■ DA ■ BEA ■ STERSI ■ FLIRT ■ E ■ EN ■ AUZ ■ MAGI ■ FI

SIMONA FLOREA

I s-a făcut rău la volan

CHIȘINEU-CRIȘ. Luni, în jurul orei 12:30, unui bărbat de 68 de ani i s-a făcut rău la volan și a intrat cu mașina într-un autoturism parcat, în centrul orașului Chișineu-Criș. La fața locului s-a deplasat un echipaj al Serviciului de Ambulanță Județean Arad. A fost trimis și elicopterul SMURD, pentru că victima se afla în stop cardio-respirator. Din păcate, în ciuda intervenției rapide, manevrele de resuscitare au fost fără răspuns, fiind declarat decesul pacientului. „S-a încercat resuscitarea pacientului vreme de 45 de minute, conform protocolului, însă eforturile noastre au fost în zadar, am fost nevoiți să declarăm decesul. Din fericire în cealaltă mașină nu se afla nimeni în momentul impactului, aceasta fiind parcată pe marginea drumului", au declarat reprezentanții Serviciului de Ambulanță Județean Arad. Elicopterul SMURD a fost întors din drum. **JA-S.A.**

Au declarat decesul FOTO: FAN

Alegerile de la Păuliș, „regizate" de Curtea de Conturi?

Șeful Curții de Conturi Timișoara a devenit candidatul AUR la alegerile parlamentare.

Primăria Păuliș FOTO: JA

ARAD. Alegerile locale au trecut, votul oamenilor a fost acordat, se știe cine sunt viitorii primari, dar și consilierii locali. La patru luni distanță, însă, apare un mare semn de întrebare: alegerile de la Păuliș au fost „regizate" de Curtea de Conturi Timișoara?

Întorcându-ne puțin în timp, la finalul anului 2023, în noiembrie, Primăria Păuliș a fost vizată de un control al Curții de Conturi. Nimic anormal. Însă semne mari de întrebare au apărut în momentul în care s-a constatat că inspectorii erau de la Curtea de Conturi Timișoara, nu de la Arad. Totuși, deși un astfel de control este ciudat, putea fi luat în calcul faptul că instituția de la Timișoara este superioară Curții de Conturi Arad. În cadrul controlului, au fost luate la puricat toate documentele Primăriei Păuliș. „Singura neregulă găsită a fost că noi avem stabilit, prin Hotărâre de Consiliul Local, un tarif pentru colectarea deșeurilor, iar către firma de colectare primăria plătește o taxă sensibil mai mare. Diferența a apărut ca urmare a faptului că, în zona noastră, s-a tot schimbat societatea de colectare, noi fiind când pe situație de urgență, când pe contract licitat. Cei de la Curtea de Conturi Timișoara au decis că trebuie să recuperăm diferența de la locuitorii comunei. Atât", ne spunea, la vremea respectivă Ioan Turcin, primarul din Păuliș.

Însă, la un moment dat, controlul Curții de Conturi Timișoara a luat o turnură ciudată. „Inspectorii au început să ne solicite documente referitoare la tranzacțiile cu terenuri agricole. Ne-au cerut contracte de vânzare, promisiuni de vânzare-cumpărare. Nu am înțeles motivul la vremea respectivă. Doamnele de la Curtea de Conturi, îmbrăcate elegant și cu tocuri, se plimbau pe câmp, căutând diferite parcele. Le-am și întrebat dacă au competență în acest sens, ținând cont că era primul control de la Curtea de Conturi în cadrul căruia se solicitau contracte încheiate între diferite persoane, în care Primăria Păuliș nu avea nicio implicare. Nu au știut să îmi spună exact baza legală pentru acele controale, dar m-au asigurat că au competență în acest sens. Totuși, am avut semne de întrebare și m-am adresat Curții de Conturi la nivel național, de la București. În urma unor audieri pe care le-am avut cu reprezentanții instituției centrale, directorul regional al Curții de Conturi Timișoara a fost destituit. Se pare că, la București, au ajuns o serie de sesizări din întreg vestul țării referitoare la activitatea ciudată și ilegală pe care o desfășurau inspectorii de la Timișoara", ne povestea, cu ceva timp în urmă, primarul în funcție al Păulișului.

Și campania electorală

Cum era și normal, contracandidații lui Turcin la alegerile din iunie s-au folosit de faptul că Primăria Păuliș era controlată de Curtea de Conturi, micile nereguli fiind exploatate la maxim de către competitori, în special de către candidatul AUR, Saul Sigheti, cel care a și câștigat alegerile din iunie. Nimic anormal, nimic ieșit din comun, ținând cont de faptul că, în România, campaniile electorale se referă mai degrabă la împroșcarea cu noroi în contracandidați, decât în întocmirea unor programe de dezvoltare pentru comunități. Însă ce a urmat frizează ridicolul.

Directorul, candidat AUR

La sfârșitul săptămânii trecute, Păulișul a găzduit o întâlnire a șefului AUR, George Simion, cu cetățenii comunei. La prezidiu s-a așezat, pe lângă Simion, Saul Sigheti, primarul ales al Păulișului, și încă o persoană, respectiv Florin Cornel Popovici. Acesta este candidatul AUR pentru Camera Deputaților în județul Timiș. Însă Florin Cornel Popovici este cunoscut și pentru faptul că, până acum câteva luni de zile, a fost directorul... Curții de Conturi Timișoara. Practic, cel care a trimis un control ilegal la Primăria Păuliș a devenit, după ce a fost demis, candidatul AUR pentru Camera Deputaților. Mai precis, candidatul partidului care a câștigat alegerile la Păuliș. Nu vrem să tragem noi concluzii, dar coincidențele parcă sunt prea mari. Așa că apare un mare semn de întrebare: Curtea de Conturi Timișoara a „regizat" alegerile de la Păuliș?

ALIN GHERASIM
alin.gherasim@informmedia.ro

Parteneriat pentru Caravana de Sănătate de la Târnova

Consiliul Județean Arad și Crucea Roșie au încheiat un parteneriat pentru Caravana de Sănătate.

Caravana de Sănătate, gata de drum FOTO: L.C.

ARAD. Luni, în fața Consiliului Județean Arad, a fost lansată oficial Caravana de Sănătate, un proiect desfășurat de Societatea Națională de Cruce Roșie din România în parteneriat cu Crucea Roșie Franceză. Evenimentul marchează un moment important pentru locuitorii din județul Arad, în special pentru cei din zonele rurale, precum comuna Târnova, comună aflată pe agenda filialei de Cruce Roșie din Arad. „În calitate de președinte al Consiliului Județean Arad, am încurajat constant investițiile în sănătatea publică. Indiferent cât de performante sunt aparatele sau cât de bine pregătiți sunt medicii, tratamentul este adesea tardiv. De aceea, susțin cu tărie programele de screening și prevenție. Oricâte spitale noi am construi sau echipamente medicale am cumpăra, ele vor fi insuficiente dacă nu lucrăm la educație, prevenție și informare", a declarat Iustin Cionca, președintele CJA.

Raluca Buzea, managerul Programe de Sănătate din cadrul Crucii Roșii Române, a subliniat: „Prin acest proiect ne dorim să asigurăm acces la servicii medicale și pentru comunitățile din județul Arad. Caravana de Sănătate reprezintă o modalitate de a face diferența, oferind consultații și intervenții care pot preveni complicații grave sau boli care, atunci când sunt descoperite în fazele primare, chiar asigură o șansă la viață". Aceasta a menționat că, începând din luna septembrie, proiectul beneficiază de o finanțare națională consistentă, obținută prin contribuțiile unor firme care au înțeles importanța acestui demers.

55 de voluntari

Proiectul va beneficia de sprijinul a 55 de voluntari, alături de partenerii locali, printre care dr. Samuel Dragoș, președintele filialei Arad a Crucii Roșii, primarul comunei Târnova și elevii de la Școala Postliceală Sanitară „Theos Speranța".

Structura caravanei mobile este formată din patru autospeciale, fiecare având un rol specific în diagnosticarea și evaluarea stării de sănătate:

- Cabinet pentru măsurători parametri, EKG și analize de sânge - hemoleocogramă și biochimie (9 markeri generali pentru evaluarea stării de sănătate),
- Cabinetele 2 și 3 - destinate consultațiilor de medicină internă si cardiologie,
- Cabinetul 4-pentru consultații de optică medicală.

„Prin această acțiune, ne propunem să nu ne limităm doar la asistență medicală, ci să ne aducem contribuția la întărirea sentimentului de solidaritate și comunitate în județul Arad. Credem că este o datorie morală să fim alături de cei care au nevoie de ajutorul nostru, mai ales de cei din mediul rural, și să le oferim nu doar servicii medicale, ci și speranța unei vieți mai bune și mai sănătoase. Avem convingerea că prin acest proiect putem contribui la crearea unei comunități mai sănătoase, mai unite și mai solidare, în care nimeni nu este lăsat în urmă", a declarat și dr. Dragoș Beniamin, președinte Filiala Crucea Roșie Arad.

Caravana de Sănătate va aduce servicii medicale gratuite și de calitate în localitatea Târnova, inclusiv satele și comunele învecinate, în perioada 14 octombrie - 1 noiembrie 2024. **JA-A.G.**

POLITIC

Partidul Național Liberal Arad a depus listele pentru alegerile parlamentare

Dosarele candidaților PNL Arad pentru Senat și Camera Deputaților au fost depuse la BEJ.

ARAD. PNL Arad a depus dosarele candidaților partidului pentru alegerile parlamentare, care vor avea loc în această iarnă. 42.875 de arădeni au semnat pentru susținerea candidaților PNL Arad la alegerile parlamentare, iar semnăturile, însoțite de dosarele candidaților, au fost depuse oficial la Biroul Electoral Județean. „Candidații PNL au fost susținuți de prim-vicepreședintele PNL Arad Iustin Cionca, de deputatul Sergiu Bîlcea, de reprezentanți ai conducerii filialei și susținători", anunță liberalii, într-un comunicat de presă.

„Astăzi am depus liste complete pentru alegerile parlamentare, deschise de Geanina Pistru și Răzvan Cadar, la Camera Deputaților, Glad Varga și Mihai Pașca, la Senat. E important ca Aradul să trimită oameni puternici la București, care să aibă voce să pledeze pentru județul nostru și să aibă forță și voință să muncească pentru Arad. Așa cum am avut cei mai buni candidați la primăriile din județ, avem și cei mai buni candidați la alegerile parlamentare. Aveți încredere în ei, susțineți în continuare PNL, susțineți în continuare Aradul", a declarat Iustin Cionca.

„Mulțumesc arădenilor care au ales să semneze pentru PNL, avem 42.875 de semnături și asta ne trimite la treabă. Vreau să mulțumesc echipei PNL Arad, primarilor pentru susținere, fără ei nu am fi putut candida. Competiția electorală trebuie să fie bazată pe proiecte, pe propuneri de proiecte, pe rezultate concrete și nu pe discursuri politice. Campania noastră se bazează pe cei trei piloni: familie, comunitate, țară. Avem cea mai bună echipă, cele mai bune proiecte și sper să ieșim câștigători", a declarat Glad Varga, candidat pentru Senat.

„Odată cu depunerea candidaturii vă spun că sunt onorată și recunoscătoare pentru că deschid lista la Camera Deputaților. În spate este multă muncă alături de voi! În această zi, aș vrea să deschid cercul încrederii pentru Aradul proiectelor frumoase, cercul încrederii pentru București, cercul încrederii pentru tot ce vom face de azi înainte. Plec cu entuziasm la București alături de colegii mei, de Glad Varga, de Răzvan Cadar și Flavius Măduța, mergem la București pentru Aradul nostru pe care îl iubim. Sper ca acest cerc al încrederii, cu 55 de primari, cu președintele Consiliului Județean, cu primarul municipiului Arad, împreună cu noi, împreună cu președintele României să facem lucruri frumoase pentru Arad. Începând de azi, le invit pe toate doamnele din Arad să facă parte din cercul încrederii", a spus Geanina Pistru, candidat pentru Camera Deputaților. **JA-A.G.**

Au depus listele la BEJ FOTO: FAN

JURNAL ARĂDEAN

Poliţiştii au făcut verificări în trafic FOTO: IPJ ARAD

4 infracţiuni în 4 ore

Un conducător auto cu 1,29 mg/l alcool pur în aerul expirat, alţi trei şoferi cu posibil consum de substanţe psihoactive.

ARAD. Poliţiştii Biroului Rutier au desfăşurat, în noaptea de 12 spre 13 octombrie a.c., o acţiune de responsabilizare a participanţilor la trafic, cu privire la obligaţia de a respecta legislaţia în vigoare. „Activităţile s-au desfăşurat pe parcursul a 4 ore, timp în care au fost legitimate 122 de persoane şi verificate 115 autoturisme. Au fost testate, cu aparatele din dotare, 82 de persoane. În cazul a 4 persoane, aparatele din dotare au indicat o îmbibaţie alcoolică de 1,29 mg/l alcool pur în aerul expirat, iar în celelalte trei cazuri, testările au indicat posibila prezenţă a substanţelor psihoactive. Toate persoanele în cauză au fost conduse la o unitate medicală, pentru recoltarea de probe biologice" - informează Inspectoratul de Poliţie Judeţean Arad. Alte 25 de persoane au fost sancţionate contravenţional, cu amenzi în valoare totală de aproximativ 8.580 de lei. Poliţiştii au reţinut 5 permise de conducere şi au retras un certificat de înmatriculare.

„Aceste acţiuni au ca scop impunerea disciplinei în trafic, pentru siguranţa rutieră a tuturor participanţilor" - precizează reprezentanţii IPJ Arad. **JA-D.D.**

Cu maşina în şanţ

Autoturismul FOTO: SAJ ARAD

ŢIPAR. Eveniment rutier sâmbătă după-masă în localitatea Ţipar. Un tânăr a ajuns la spital după ce a intrat cu maşina în şanţul de pe marginea drumului. „La data de 12 octombrie a.c., în jurul orei 16:15, un tânăr de 19 ani, în timp ce conducea un autoturism pe D.C. 131, ar fi pierdut controlul asupra direcţiei de deplasare, intrând în şanţul de pe marginea drumului. În urma impactului, tânărul a fost transportat la spital, pentru acordarea de îngrijiri medicale" - a informat Inspectoratul de Poliţie Judeţean Arad. La locul evenimentului a intervenit un echipaj medical al Serviciului de Ambulanţă Judeţean Arad, cu asistent. Victima a fost găsită conştientă, cu traumatism cranio-cerebral şi traumatism membru inferior. A fost preluată şi transportată la Unitatea de Primire Urgenţe a Spitalului Clinic Judeţean de Urgenţă Arad. Poliţiştii continuă cercetările, pentru stabilirea cauzelor care au dus la producerea accidentului. **JA-D.D.**

Poliţia, razie la Ineu

Acţiunea IPJ a avut drept scop descurajarea fenomenului infracţional şi impunerea disciplinei în trafic.

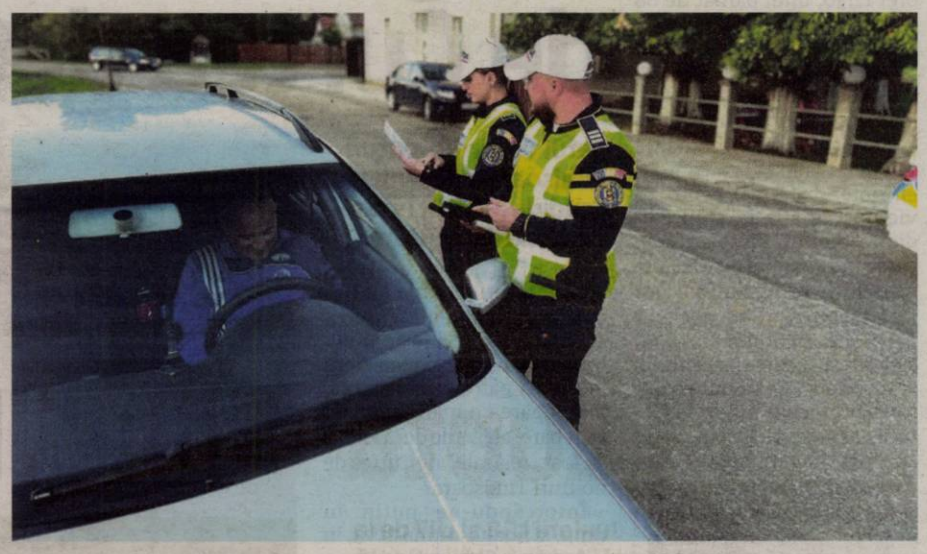

Ineul, împânzit de poliţişti FOTO: IPJ

INEU. Poliţiştii oraşului Ineu, împreună cu cei ai Secţiei 5 Rurală Ineu, cu sprijinul Serviciului Rutier, Serviciului de Investigare a Criminalităţii Economice, Serviciului Rutier, Serviciului Arme, Explozivi şi Substanţe Periculoase, Serviciului de Ordine Publică, luptători S.A.S., poliţişti criminalişti, precum şi jandarmi arădeni au fost implicaţi, în weekend, într-o acţiune de amploare în oraşul Ineu şi localităţile învecinate. Ca urmare a activităţilor desfăşurate, au fost legitimate 283 de persoane şi verificate 124 de autovehicule.

4 permise reţinute

Au fost testate, cu aparatele din dotare, 57 de persoane, în 4 cazuri fiind reţinute permisele de conducere pentru conducere sub influenţa alcoolului (2 pentru îmbibaţie alcoolică sub 0,39 mg/l alcool pur în aerul expirat, iar celelalte 2 pentru îmbibaţii alcoolice mai mari de 0,40 mg/l alcoolul pur în aerul expirat). Au mai fost retrase certificatele de înmatriculare a 4 autovehicule.

3 dosare penale

Au fost întocmite 3 dosare penale: 2 pentru infracţiuni la regimul circulaţiei, iar unul pentru săvârşirea infracţiunii de lovire sau alte violenţe. Persoana în cauză, un bărbat de 49 de ani, din Ineu, a fost reţinută. Din cercetări, a reieşit că acesta, împreună cu un alt bărbat, ar fi agresat o persoană, în extravilanul localităţii.

Amenzi şi bani ridicaţi

Aproximativ 2.055 de lei au fost ridicaţi în vederea continuării cercetărilor, pentru nereguli privind faptele de comerţ. Pe tot parcursul raziei, poliţiştii au aplicat 54 de sancţiuni contravenţionale, în valoare totală de aproximativ 60.055 de lei.

Scopul

„Prin aceste acţiuni se are în vederea respectarea legalităţii actelor de comerţ, a legislaţiei privind sistemele de supraveghere şi pază, scopul final fiind descurajarea fenomenului infracţional. O atenţie deosebită va fi acordată disciplinei rutiere a conducătorilor auto, dar şi a bicicliştilor şi pietonilor. Persoanele bănuite de săvârşirea de infracţiuni sau care sunt căutate pentru proceduri judiciare vor fi conduse la sediul unităţilor de poliţie, pentru luarea măsurilor care se impun" - precizează agent şef principal Claudia Iuga, purtător de cuvânt al IPJ Arad.

Acţiunile poliţiştilor arădeni se vor desfăşura şi în alte localităţi din judeţ, atât în mediul urban, cât şi în rural. **JA-D.D.**

Ciunta, apel faţă de sentinţa de 6 ani şi 8 luni

Teodora Ciunta a atacat decizia Tribunalului Arad, urmând ca soluţia definitivă să fie dată de Curtea de Apel Timişoara.

ARAD. După cum anticipam încă de acum două săptămâni, Teodora Ciunta, arădeanca acuzată că a înşelat mai multe persoane, cerând şi primind zeci de mii de euro, nu este de acord cu sentinţa Tribunalului Arad. Instanţa din oraşul nostru a condamnat-o la 6 ani şi 8 luni de închisoare cu executare, în cadrul unui dosar care a fost instrumentat de DNA Timişoara şi trimis spre soluţionare Tribunalului Arad. În urmă cu două săptămâni, vă transmiteam faptul că sentinţa, cu o pedeapsă destul de mare, nu este definitivă, ea putând fi atacată cu apel. Ciunta a făcut exact acest lucru, aşa că dosarul se va muta acum la Curtea de Apel Timişoara, instanţă care va emite sentinţa definitivă în acest caz. Acuzată de o serie de fapte de corupţie, Teodora Ciunta a fost condamnată la 6 ani şi 8 luni de închisoare, Tribunalul Arad dispunând, totodată, şi „confiscarea de la inculpată a sumei 74.500 de euro, sumă dobândită prin comiterea infracţiunilor de trafic de influenţă în formă continuată", după cum s-a arătat în soluţia pe scurt a instanţei.

Teodora Ciunta FOTO: FAN

Cel mai probabil, până la sărbătorile de iarnă ale acestui an, Teodora Ciunta va afla dacă îşi va petrece Crăciunul şi Revelionul după gratii sau sentinţa îi va fi modificată. **JA-A.G.**

Un nou proiect Inform Media Press SRL

Powered by ARAD ONLINE www.aradon.ro BIHOR ONLINE www.bihon.ro TIMIS ONLINE www.tion.ro ERDON

JobsOn.ro

Nu mai aştepta! Caută jobul dorit!
CV-ul tău! Şansa ta!

Portal regional de joburi

www.jobson.ro

Sute de persoane şi vehicule verificate

ARAD. La sfârşitul săptămânii trecute, poliţiştii oraşelor Sebiş, Sântana şi Curtici au desfăşurat fiecare câte o acţiune preventivă, pe raza de competenţă, cu scopul menţinerii unui climat de ordine şi linişte publică şi impunerii respectării legislaţiei rutiere. „În cadrul activităţilor au fost legitimate 185 de persoane şi verificate 136 de autovehicule. Au fost aplicate 80 de sancţiuni contravenţionale, în valoare de 40.810 lei, fiind reţinute trei permise de conducere. Aceste activităţi au caracter permanent şi se desfăşoară atât în judeţ, cât şi în municipiu", anunţă IPJ Arad. **JA-A.G.**

Acţiune pe telefoanele mobile ale şoferilor

O acţiune desfăşurată la nivelul Uniunii Europene a vizat respectarea legilor referitoare la folosirea telefoanelor mobile în trafic.

ARAD. Din cele 487 de sancţiuni contravenţionale aplicate de poliţişti arădeni (cu valoare totală de aproximativ 112.000 de lei), 152 au fost pentru utilizarea telefoanelor mobile în timpul condusului.

„Au fost testate, cu aparatele din dotare, 434 de persoane. 23 de şoferi au rămas fără dreptul de a conduce, iar certificatele de înmatriculare a 20 de vehicule au fost retrase. În cadrul activităţilor, au fost constatate 12 fapte care întrunesc elementele constitutive ale unor infracţiuni la regimul circulaţiei: trei de conducere a unui vehicul neînmatriculat, două de conducere fără permis şi cu permis necorespunzător categoriei din care face parte vehiculul condus şi şapte pentru suspiciune de conducere sub influenţa alcoolului/drogurilor. În toate cele şapte situaţii s-a dispus recoltarea de probe biologice, în vederea stabilirii alcoolemiei şi consumului de substanţe psihoactive", au mai transmis cei de la IPJ Arad. **JA-A.G.**

Sport

„Vom da şi ultima picătură de energie pentru a ne realiza obiectivele"

Cristian Păcurar, director general Academia UTA

2

noiembrie este data la care Şoimii Şimand revine pe parchet în liga secundă de futsal. Aflată pe locul 5 din 7 echipe, cu o zestre de trei puncte (victoria spectaculoasă, scor 13-12, cu CFF Clujana), echipa lui Daniel Mărcuş va întâlni, pe teren propriu, pe ACS Kereszthegy Remetea, liderul campionatului cu maximum de puncte (9).

Eşec la scor pentru şimândani sub Pietricica

PIATRA NEAMŢ. Cu o echipă foarte tânără, Şoimii Şimand nu a avut nici o şansă în deplasarea de la Piatra Neamţ, în a treia etapă a ligii secunde de futsal. A fost 10-1 pentru gruparea moldavă, reuşita de onoare fiind semnată de Cheta. Pentru Şoimii au jucat: Florin Năstase - Darius Galeancu, Andrei Trif, Andrei Cordoş, Raul Tomuţa, Dominic Cheta, Andrei Neagu şi Daniel Mărcuş. Astfel, şimăndanii rămân cu trei puncte şi un golaveraj negativ (-15). **JA-D.S.**

Râvnitul trofeu FOTO: FAN

Ştim programul celor de la UTA

ARAD. Reprezentanţii Federaţiei şi deţinătorii drepturilor TV au stabilit programul jocurilor din prima etapă a fazei grupelor Cupei României la fotbal. Calificată, în premieră, direct în faza grupelor, UTA va debuta în a doua competiţie ca valoare din România, în deplasarea de la Poli Iaşi, marţi, 29 octombrie, ora 18. Pentru a se califica în sferturile de finală, arădenii trebuie să ocupe unul dintre primele două locuri în clasamentul grupei, după deplasările de la Iaşi şi Ungheni şi partida de pe teren propriu cu Farul. Aşadar, UTA îşi cunoaşte tot programul din octombrie, cu deplasări la Sepsi Sf Gheorghe, pe 19 octombrie, în Superligă şi la Poli Iaşi, în 29 octombrie, în Cupa României şi meci în faţa proprilor suporteri, cu Gloria Buzău, în campionat, pe 26 octombrie. În fine, echipa pregătită de Mircea Rednic încheie turul SuperLigii în deplasarea cu Dinamo, pe 2 noiembrie. **JA-D.S.**

Luptă incredibilă pentru play-off

Juniorii U18 şi U17 de la UTA dau bătălia finală la Sfântu Gheorghe, cu Sepsi. Au nevoie de victorii.

Juniorii U17 de la UTA pot merge în play-off FOTO: FAN

ARAD. Am trecut şi de penultima rundă din cadrul sezonului regulat în competiţiile juniorilor patronate de Federaţia Română de Fotbal. Pentru juniorii mari (U18) ai Academiei UTA, meciul de duminică; de pe „Motorul", cu CFR Cluj, era de totul sau nimic. Cu o victorie, elevii antrenaţi de Mihai Petcuţ şi Costel Bogoşel erau „la mâna lor" pentru a intra în mult visatul play-off de la Liga de Tineret.

Doar egal, pe final

Partida a avut o istorie aparte. În primul sfert de oră, junii UTA-ei au ratat două ocazii cât „roata carului", după care CFR Cluj a primit penalty, pe care nu l-a ratat şi era 0-1. În partea secundă, la o minge pierdută foarte uşor la centrul terenului, utiştii au fost surprinşi şi era 0-2. O parte din spectatori au plecat acasă, dar au avut ce pierde. Gazdele au început să atace în valuri, deoarece nu mai aveau nimic de pierdut, iar în min. 75 un jucător al oaspeţilor a fost eliminat. A fost momentul în care focrcingul a devenit şi mai puternic, iar în min. 78 s-a făcut 1-2, gol Dragoş. Cu două minute înainte de final, UTA a primit penalty, iar Indreica a restabilit egalitatea, de la punctul cu var: 2-2!

Din păcate, chiar dacă au fost vreo 7 minute de prelungire, UTA nu a reuşit golul descătuşării şi - astfel - stă la mâna rezultatelor, pentru a pătrunde în play-off. Şi asta, cu o condiţie: să câştige la Sfântu Gheorghe, cu Sespi, duminica viitore, în ultima rundă.

Izbândă clară la U17

Şi elevii antrenaţi de Sandu Gaica, Adi Ungur şi Radu Mărginean aveau neapărat nevoie de victorie, pentru a fi la mâna lor, pentru calificarea în play-off. Iar ea a venit, la un scor care nu mai necesită niciun comentariu, 6-0! Cu toate micile vedete pe teren, cei de la UTA U17 au dat de pământ cu CFR Cluj, prin golurile marcate de Tolcea (2), Ţăroi, Neamţ, Baba şi Popa (autogol).

Aşa stând lucrurile, UTA e pe locul 3, iar cu o victorie în ultima rundă, tot la Sfântu Gheorghe, cu Sepsi, e calificată matematic, indiferent de celelalte rezultate. În caz de remiză, stă la mâna altor rezultate, iar un eşec ar putea-o arunca în braţele disperării.

Victorie fără dubii

UTA a luat toate punctele din duelul cu LPS Banatul, disputat la Timişoara, în Liga Elitelor U16. Formaţia pregătită de Dinu Donca şi Alex Nistor a câştigat cu 3-0, datorită golului înscris de Macovei şi a „dublei" lui Ile. UTA: Suli - Drăguşin, Tănasie, Barbu, Stanciu, Dogan, Macovei, Antochi, Ile, Orădan, Zvenca. Au mai jucat: Zachar, Vălean, Căilean, Baeşu şi Sandu. **JA-L.S.**

Multe goluri

În Liga Elitelor U15, roş-albii au remizat în deplasarea de la LPS Banatul, scor 3-3. Golurile arădenilor au fost înscrise de Pelău, Gherman şi Bacalu. Marius Ciubăncan a trimis în teren următoarea formaţie: Pasquale - Rametea, Olariu, Bacalu, Sabău, Vidac, Pleău, Burta, Spătariu, Burchardt, Gherman. Au mai jucat: Bud, Pop, Vârciu şi Boka.

Doar două echipe neînvinse!

ARAD. Am bifat şi runda cu numărul 7 în cel de-al doilea eşalon fotbalistic judeţean, Liga 5. Şi mai avem doar două echipe, ambele în Seria C, care îşi păstrează invincibilitatea în acest sezon. Este vorba despre Olimpia Bocsig şi Viitorul Şepreuş, echipe care vor lupta pentru accederea în Liga 4. În celelalte serii, Unirea Şeitin, respectiv, Olimpia Bârzava conduc plutonul. Dar iată rezultatele etapei a 7-a şi situaţia în clasamentele celor trei serii...

Seria A

Măilat - Zădăreni 2-0, Bujac - Sp German 3-2, Banatul - Pereg 0-2, Aluniş - Şeitin 2-6, Secusigiu - Sînpaul 2-3, Şiria - a stat. Clasament: 1.Şeitin 18p, 2-3.Mailat şi Bujac 13p, 4.Şiria 12p, 5.Sînpaul 10p, 6.Pereg 9p, 7.Zădăreni 7p, 8. Banatul 6p, 9.Sp German 5p, 10-11.Secusigiu şi Aluniş 4p. Etapa viitoare: Bujac - Mailat, Şeitin - Secusigiu, Pereg - Şiria, Zădăreni - Banatul, Sp German - Sînpaul, Aluniş - stă.

Seria B

Iratoşu - Olari 4-2, Ghioroc - Şofronea 3-2, Caporal Alexa - Sântana 4-2, Livada - Horia 2-2, Chişineu Criş - Săvârşin 7-2, Pilu - Bârzava 3-0. Clasament: 1-2.Bârzava şi Ghioroc 15p, 3.Pilu 13p, 4.Iratoşu 12p, 5.Chişineu Criş 11p, 6-7.Horia şi Sântana 10p, 8.Caporal Alexa 9p, 9.Şofronea 8p, 10.Livada 7p, 11.Săvârşin 6p, 12.Olari 5p. Etapa viitoare: Sântana - Livada, Olari - Pilu, Şofronea - Iratoşu, Chişineu Criş - Ghioroc, Săvârşin - Horia, Bârzava - Caporal Alexa.

Seria C

Apateu - Satu Nou 1-0, Ţipari - Dezna 1-2, Târnova - Sintea Mare 7-2, Hălmagiu - Şepreuş 2-8, Vîrfurile - Gurahonţ 4-1, Buteni - Bocsig 0-1. Clasament: 1. Bocsig 21p, 2.Şepreuş 15p, 3.Buteni 14p, 4.Apateu 13p, 5-6.Gurahonţ şi Dezna 10p, 7-8.Ţipari şi Vîrfurile 9p, 9.Târnova 8p, 10.Satu Nou 7p, 11.Hălmagiu 1p, 12.Sintea Mare 0p. Etapa viitoare: Şepreuş - Vîrfurile, Sintea Mare - Hălmagiu, Dezna - Târnova, Satu Nou - Ţipari, Buteni - Apateu, Bocsig - Gurahonţ. **JA-D.S.**

Bronz naţional pe ringul juniorilor

BACĂU. La prima competiţie oficială de după /re)înfiinţare, Box Club Motorul Arad a reuşit să obţină o medalie. S-a întâmplat la Campionatul Naţional de juniori de la Bacău, unde Andrei Marcu a urcat pe a treia treaptă a podiumului de premiere. Pugilistul pregătit de antrenorii Marius Tătar şi George Popescu a urcat în ring în cadrul categoriei 66 Kg şi a obţinut două victorii şi o înfrângere. După o victorie, în optimi, prin RSC în repriza a doua, cu Cătălin Pop (SCN Zalău), Andrei Marcu a reuşit surpriza, trecând de campionul en-titre, Adrian Costache (Box Club Buzău), decizie 4-1. Din păcate, în semifinale, după cel mai spectaculos meci al acestei categorii de greutate, arbitrii l-au văzut învingător, decizie 3-2, pe Sali Evren (Farul Constanţa), cel care avea să devină campionul României.

Medaliat cu bronz Foto: JA

Andrei Marcu a rămas cu medalia de bronz şi convingerea că ar fi putut obţine o medalie şi mai strălucitoare. Chiar şi aşa, el rămâne cel mai valoros boxer al Aradului în activitate, în ultimii doi ani obţinând două medalii de aur la Cupa României, a fost dublu medaliat la „naţionale" şi medaliat cu argint la Balcaniadă.

Deplasarea lui Andrei Marcu şi a colegului său Matei Negoiţă (cat. 57 Kg - eliminat în primul tur) a fost posibilă datorită sprijinului acordat de Shock Kebab, D&D Group şi Transilvania Invest SA. **JA-D.S.**

Fotbal - Liga 3, etapa 7

Rezultate: Lotus Băile Felix – Minerul Lupeni 0-1, Progresul Pecica – Avântul Periam 0-0, Lunca Teuz Cermei – Timişul Şag 1-0, CSC Peciu Nou – CSC Ghiroda 3-1, Poli Timişoara – Viitorul Arad 0-0.

Clasamentul

1. PECIU NOU	7	5	1	1	16-6	16
2. PECICA	7	4	2	1	7-2	14
3. LUPENI	7	3	3	1	9-6	12
4. LOTUS FELIX	7	4	0	3	6-5	12
5. POLI TIMIŞOARA	7	2	4	1	10-7	10
6. CSC GHIRODA	7	3	1	3	13-11	10
7. VIITORUL ARAD	7	2	2	3	5-8	8
8. TIMIŞUL ŞAG	7	2	0	5	6-11	6
9. AVÂNTUL PERIAM	7	1	3	3	6-12	6
10. LUNCA TEUZ CERMEI	7	1	0	6	4-14	3

Etapa viitoare (18-19 octombrie): Avântul Periam – Viitorul Arad, CSC Ghiroda – Poli Timişoara, Timişul Şag – CSC Peciu Nou, Minerul Lupeni – Lunca Teuz Cermei, Progresul Pecica – Lotus Băile Felix.

David Mercea FOTO: JA

David Mercea, aur naţional de cadeţi

Judoka arădean se pregăteşte pentru participarea la Campionatul Modial Şcolar din Bahrein.

ARAD. Component al Centrului Naţional de la Piteşti, judoka arădean David Mercea (16 ani) a contribuit la aurul naţional pe echipe obţinut de CSM Piteşti în întrecerea cadeţilor Under 18. Talentatul judoka cu dublă legitimare CS Municipal Arad - CSŞ Gloria Arad este singurul judoka arădean medaliat cu aur la Campionatul Naţional pe echipe. În acest an, David se mai mândreşte cu o medalie de bronz la „naţionalele" Under 18, în condiţiile în care este cu un an mai mic decât majoritatea adversarilor de pe tatami, dar şi cu un titlu naţional şcolar pentru CSŞ Gloria Arad. Să spunem că la lot, David Mercea este pregătit de Valerică Ioniţă şi Dragoş Bolbose. Pentru David urmează o altă competiţie de calibru, Campionatul Mondial Şcolar din Bahrein, unde va încerca să reprezinte cu cinste şcoala de judo arădeană şi, de ce nu, să obţină o clasare pe podium în cadrul categoriei 73 Kg.

„Chiar dacă sunt nevoit să stau departe de familie şi prieteni, îmi urmăresc visul, acela de a deveni un mare campion", spune David Mercea. **JA-D.S.**

A surclasat lidera grupei

FOTBAL. Grecia își menține parcursul perfect în eșalonul secund din Liga Națiunilor la fotbal, după ce a învins Irlanda cu 2-0, duminică seara, pe teren propriu. Anastasios Bakasetas (48) și Petros Mantalos (90+2) au marcat golurile. Anglia a trecut cu bine pentru eșecul cu Grecia, de pe Wembley (1-2), câștigând cu 3-1 în Finlanda, prin golurile înscrise de Jack Grealish, Trent Alexander-Arnold și Declan Rice. Austria a realizat scorul zilei, 5-1 cu Norvegia, prin golurile marcate de Marko Arnautovic (două), Philipp Lienhart, Stefan Posch și Michael Gregoritsch. Golul de onoare al scandinavilor a fost semnat de Alexander Soerloth.

Slovenia s-a impus în Kazahstan cu 1-0, prin golul lui Mlakar, care a fost înlocuit cu Jasmin Kurtic (ex-Universitatea Craiova) în minutul 87. Macedonia de Nord a învins Armenia cu 2-0, în deplasare, prin golurile înscrise de Bojan Miovski (72) și Isnik Alimi (85), jucătorul echipei Sepsi OSK Sfântu Gheorghe, care a fost integralist în acest meci.

La învingători au mai jucat Gjoko Zajkov (Universitatea Craiova), integralist, Stefan Askovski (ex-FC Botoșani, Sepsi OSK), din min. 86, și Darko Velkovski (ex-Dinamo), din min. 54.

Atacantul Artur Miranian (Universitatea Cluj) a evoluat în primele 65 de minute la armeni.

Echipa Republicii Moldova a fost învinsă în deplasare de Malta cu 1-0, golul fiind marcat pe final de Teddy Teuma (87 - penalty).

La naționala de peste Prut, mijlocașul Vadim Rață (Universitatea Cluj) a evoluat 87 de minute, fiind înlocuit cu atacantul Virgiliu Postolachi (CFR Cluj). Vitalie Damașcan (ex-Sepsi OSK, FC Voluntari) a evoluat și el 55 de minute, iar atacantul Maxim Cojocaru (Oțelul) a intrat la pauză. Daniel Danu (Chindia Târgoviște) a fost rezervă.

Liga Națiunilor 2024/25 va avea efect direct și asupra preliminariilor europene pentru Cupa Mondială din 2026. Cele mai bune patru câștigătoare de grupe din Liga Națiunilor, exceptând echipele care au încheiat pe primele două locuri în grupele din preliminarii, vor participa la meciurile de baraj pentru CM 2026, alături de toate cele 12 echipe de pe locul secund din preliminariile clasice. Astfel, vor rezulta patru play-off-uri, fiecare cu câte patru echipe, ce se vor disputa în sistem semifinale-finală, urmând a se stabili ultimele patru naționale europene participante la Cupa Mondială din Statele Unite ale Americii, Mexic și Canada. **SURSA: AGERPRES**

Rezultatele de duminică:

Liga B

Grupa a 2-a:

Finlanda - Anglia 1-3. Au marcat: Arttu Hoskonen 87, respectiv Jack Grealish 18, Trent Alexander-Arnold 74, Declan Rice 84.

Grecia - Irlanda 2-0. Au marcat: Anastasios Bakasetas 48, Petros Mantalos 90+2.

Clasament

1. Grecia	4	4	0	0	8 - 1	12
2. Anglia	4	3	0	1	8 - 3	9
3. Irlanda	4	1	0	3	2 - 6	3
4. Finlanda	4	0	0	4	2 - 10	0

Grupa a 3-a:

Kazahstan - Slovenia 0-1. A marcat: Jan Mlakar 55.

Austria - Norvegia 5-1. Au marcat: Marko Arnautovic 8, 49 - penalty, Philipp Lienhart 58, Stefan Posch 63, Michael Gregoritsch 71, respectiv Alexander Soerloth 39.

Clasament

1. Norvegia	4	2	1	1	6 - 6	7
2. Austria	4	2	1	1	11 - 4	7
3. Slovenia	4	2	1	1	5 - 4	7
4. Kazahstan	4	0	1	3	0 - 8	1

Liga C

Grupa a 4-a

Armenia - Macedonia de Nord 0-2. Au marcat: Bojan Miovski 72, Isnik Alimi 85.

Feroe - Letonia 1-1. Au marcat: Hanus Sorensen 40, respectiv Dario Sits 69.

Clasament

1. Macedonia de Nord	4	3	1	0	8 - 1	10
2. Armenia	4	1	1	2	6 - 7	4
3. Letonia	4	1	1	2	3 - 8	4
4. I-le Feroe	4	0	3	1	4 - 5	3

Liga D

Grupa 1: Liechtenstein - Gibraltar 0-0

Clasament

1. Gibraltar	3	1	2	0	3 - 2	5
2. San Marino	2	1	0	1	1 - 1	3
3. Liechtenstein	3	0	2	1	2 - 3	2

Grupa a 2-a

Malta - Moldova 1-0. A marcat: Teddy Teuma 87 - penalty.

Clasament

1. Moldova	3	2	0	1	4 - 1	6
2. Malta	3	2	0	1	2 - 2	6
3. Andorra	2	0	0	2	0 - 3	0

SCP FALIMVEST SPRL

În calitate de lichidator judiciar al

S.C. ELEGANCE GROUP S.R.L.

VINDE LA LICITAȚIE PUBLICĂ

- Hala metalica 130 mp zona DJ 709B Arad Sofronea, J&R CAR ATELIER - PREȚ DE PORNIRE: 86.115 lei + TVA
- Rampa de incarcare - PREȚ DE PORNIRE: 3.960 lei + TVA
- Autoutilitara Peugeot Boxer, nefunctionala, 2149 cmc, 88 kw, diesel, an fabricatie 2006, VF3ZCRMNC17819368 - PREȚ DE PORNIRE: 6.434 lei + TVA
- Autoutilitara Fiat Ducato, 2287 cmc, 74 kw, diesel, an fabricatie 2006, ZFA25000001070736 - PREȚ DE PORNIRE: 12.373 lei + TVA
- Autoturism Audi A8 berlina, 4134 cmc, 283 kw, diesel, an fabricatie 2017, negru, tractiune integrala, WAUZZZ4H2HN018321 - PREȚ DE PORNIRE: 100.962 lei + TVA
- Semiremorca Krone SPD 27, an fabricatie 2001, WKESPD27011261623 - PREȚ DE PORNIRE: 6.434 lei + TVA
- Motostivuitor YALE GLP 45 MF V2230, an fabricatie 1997 - PREȚ DE PORNIRE: 19.800 lei + TVA
- Elevator 2 coloane Mono Chrome Redline TLT 240SBA, an fabricatie 2014 (2 BUC) - PREȚ DE PORNIRE: 2.524 lei + TVA/BUC
- CRIC hidropneumatic TL-ZA22P, an fabricatie 2021 - PREȚ DE PORNIRE: 1.386 lei + TVA
- Pistol pneumatic HITON, an fabricatie 2021 - PREȚ DE PORNIRE: 891 lei + TVA

Licitația se va ține în data de 06.11.2024 ora 14.00
la sediul lichidatorului judiciar din Arad, Piața Avram Iancu nr. 17, ap. 4
În caz de neadjudecare, licitația se va repeta, în aceleași condiții, în data de 20.11.2024 și 04.12.2024 la ora 14.00.
Înscrierea la licitație se face cu 24 de ore înainte pentru fiecare licitație în parte.
Cei care doresc să participe la licitație trebuie să achite garanția de participare, care este 10% din valoarea bunului.
Informații privind condițiile de participare la licitații se pot obține la sediul lichidatorului judiciar din Arad, Piața Avram Iancu nr. 17, ap. 4
Tel. 0723-24.94.62 office@lichidari.net (10328 - H 6121)

„Este o țară de mare risc”

Națională Nigeriei reclamă „tratamentul inuman” e care are parte în Libia.

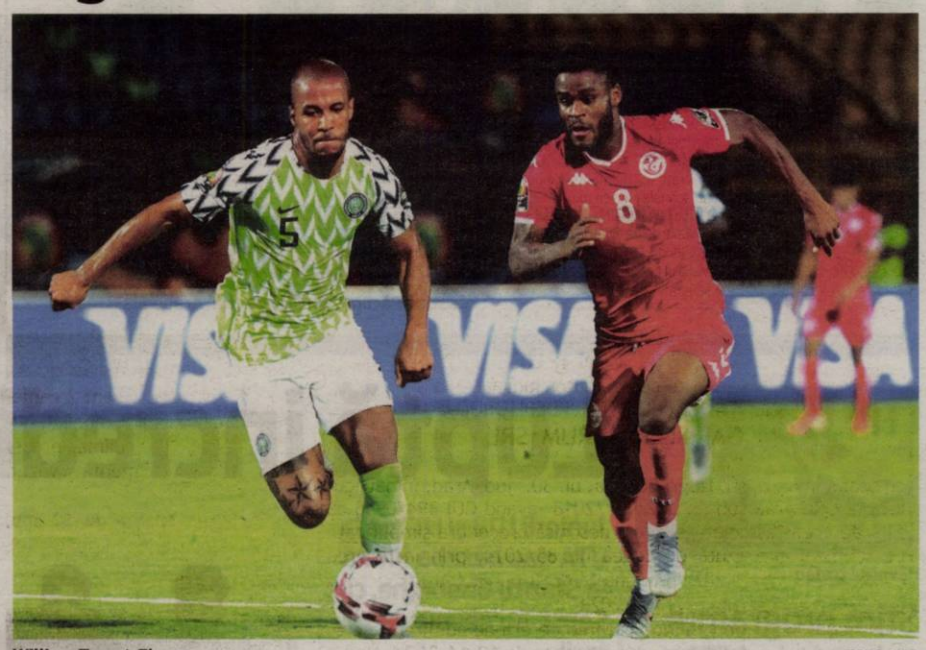

William Troost-Ekong FOTO: EPA

FOTBAL. Echipa Nigeriei, care urma să întâlnească Libia, marți, în preliminariile Cupei Africii pe Națiuni 2025, a decis să nu dispute partida, considerându-se victima „unui tratament inuman”de la sosirea sa în această țară, a indicat, luni, Federația nigeriană de fotbal (NFF), care va repatria jucătorii în cursul zilei, informează AFP.

„Super Vulturii” sunt reținuți pe un aeroport abandonat din Libia de peste 15 ore, după aterizarea de duminică la bordul unei curse charter. Ambasada Nigeriei nu poate interveni, întrucât are nevoie de aprobarea guvernului libian.

O plângere oficială a NFF a fost trimisă Confederației africane de fotbal (CAF).

Căpitanul William Troost-Ekong a declarat că echipa nu va juca meciul și nu va face traseul de trei ore cu autocarul între Al-Abraq și Benina, unde meciul urmează să se joace, din motive de securitate.

„În calitate de căpitan al echipei și împreună cu echipa am decis să nu jucăm acest meci”, a postat acesta pe rețelele de socializare. „Să le lăsăm punctele”, a adăugat el.

„Noi nu vom accepta să călătorim pe șosea aici, chiar cu pază, pentru că nu este sigur”, a adăugat el.

Fostul star al fotbalului nigerian Victor Ikpeba, care însoțește echipa, a făcut apel la sancțiuni severe împotriva Libiei și a susținut decizia de a boicota meciul.

„În cazul în care CAF își face datoria, atunci Libia ar trebui să fie radiată din fotbalul internațional. Este o țară de mare risc și ne întrebăm cu adevărat cine a aprobat ca Libia să joace meciurile sale acasă”, a spus Ikpeba.

„Am jucat pentru Super Vulturi timp de 10 de ani și niciodată nu am trăit ce trăiesc în Libia în ultimele ore”, a adăugat el.

„Echipa nu este în siguranță și cei dintre noi care călătoresc cu ea nu sunt nici ei în siguranță”, a continuat fostul atacant. „Am fost închiși într-un aeroport abandonat timp de peste zece ore, precum niște osatici”, a mai spus fostul jucător al echipei AS Monaco.

Nigeria, lider în Grupa D, cu șapte puncte în trei meciuri, a învins, vineri, Libia (1-0) pe teren propriu.

La rândul său, Libia este pe ultimul loc în clasament cu un singur punct. **SURSA: AGERPRES**

Cea mai accesată pagină

FOTBAL. Pagina de internet a lui Real Madrid se menține pentru al optulea an consecutiv cea mai vizitată din lume la nivel de club, cu o medie de 8,9 milioane accesări pe lună, un total de 68 de milioane de utilizatori unici pe an, cu o creștere de 2% față de anul precedent, scrie EFE.

Conform datelor de analiză digitală SimilarWeb, Real Madrid domină acest clasament cu 8,9 milioane vizite pe lună, urmat de FC Liverpool (8,2 milioane), Manchester United (6,9 milioane) și Arsenal (6,4 milioane).

FC Barcelona ocupă doar locul opt, cu o medie de 3,2 milioane de accesări.

Realmadrid.com a înregistrat peste 131 de milioane de sesiuni pe internet, ceea ce reprezintă o creștere de 11% față de sezonul 2022-23, și 419 milioane de vizualizări unice de pagini, dintre care 53,7% din traficul total este concentrat în grupa de vârstă între 18 și 34 de ani. Cu versiuni în limbile spaniolă, engleză, franceză, germană, portugheză, japoneză, chineză și arabă, vizitarea paginei web de pe dispozitivele mobile a crescut vertiginos, ajungând la 78% anul acesta.

SURSA: AGERPRES

Record mondial la maraton

Ruth Chepngetich FOTO: EPA

MARATON. Atleta kenyană Ruth Chepngetich a câștigat maratonul de la Chicago cu un nou record mondial, 2 h 09 min 57 sec, transmite AFP. Chepngetich a pulverizat cu aproape două minute vechea performanță, care aparținea atletei etiopiene Tigist Assefa, învingătoare pe clasica distanță de 42,195 km în 2 h 11 min 53 sec pe 24 septembrie 2023, la Berlin.

Chepngetich a fost urmată de etiopiana Sutume Asefa Kebede (02:17:32) și de o altă kenyană, Irine Cheptai (02:17:51). La masculin s-a impus compatriotul său John Korir, în 2 h 02 min 43 sec, succedându-i în palmares recordmanului mondial Kelvin Kiptum, decedat în februarie, la vârsta de 23 de ani, într-un accident rutier. Al doilea a fost etiopianul Huseydin Mohamed Esa (2:04:39), podiumul fiind completat de kenyanul Amos Kipruto (02:04:50).

„Îi dedic acest record lui Kelvin (Kiptum), și el a bătut recordul mondial aici și l-ar fi putut bate din nou”, a declarat Chepngetich la sosire. „Sunt foarte mândră de mine. Mă gândeam la acest record, era visul meu și azi totul a fost perfect, vremea și pregătirea mea”, a mai spus kenyana de 30 de ani.

Campioană mondială la maraton în 2019, Ruth Chepngetich a mai câștigat de două ori maratonul de la Chicago, în 2021 și 2022, recordul său personal fiind de 2 h 14 min 18 sec.

SURSA: AGERPRES

„Nu m-am decis încă”

FOTBAL. Antrenorul Pep Guardiola a câștigat șase titluri în Premier League și Liga Campionilor de când a preluat echipa de fotbal Manchester City în 2016, dar nu s-a decis dacă va continua și după actualul sezon, când îi expiră contractul, în timp ce posibilitatea de a antrena Anglia pare tot mai tentantă, scrie Reuters. Guardiola, 53 ani, a reiterat că dragostea sa față de City este puternică și nu a exclus prelungirea contractului său, dar nu a luat încă o decizie. „Să plec de la City? Nu este adevărat, nu m-am decis încă”, a declarat antrenorul catalan la o televiziune italiană, conform Sky Italia. „Și nici nu este adevărat că voi fi viitorul selecționer al Angliei. Dacă ar trebui să iau o decizie aș spune că nu știu încă, orice se poate întâmpla”, a mai spus tehnicianul.

Fostul internațional irlandez Roy Keane crede că este timpul ca Anglia să clarifice dacă Guardiola poate fi o opțiune valabilă.

Fostul căpitan al lui Manchester United a vorbit după succesul Angliei cu Finlanda (3-1) la Helsinki, în Liga Națiunilor: „Federația engleză de fotbal trebuie să meargă după cel mai bun antrenor, indiferent. Mergi după cel mai bun. Contractul lui Pep se încheie la vară”.

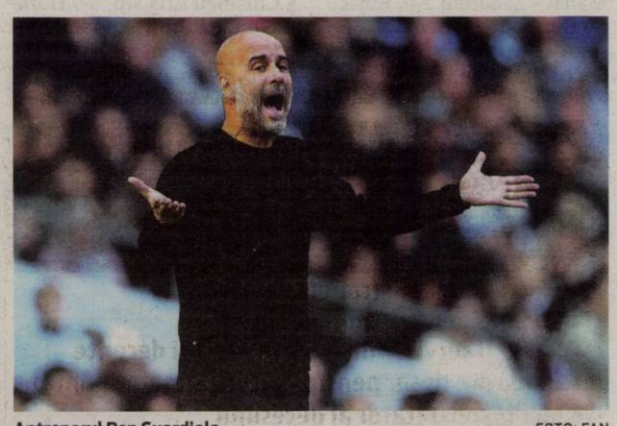

Antrenorul Pep Guardiola FOTO: FAN

După plecarea lui Gareth Southgate în urma finalei pierdute la EURO 2024, Anglia l-a numit interimar pe Lee Carsley. Thomas Tuchel, care a pregătit echipele Borussia Dortmund, Paris Saint-Germain, Chelsea și Bayern Munchen, este de asemenea pe lista Angliei, conform presei.

Ministerul Finanțelor. Agenția Națională de Administrare Fiscală. Direcția Generală Regională a Finanțelor Publice Timișoara. Administrația Județeană a Finanțelor Publice Arad. Serviciul Colectare și Executare Silită Persoane Fizice. Dosar de executare nr. 520. Nr. 2091-6/01.10.2024. Anunț privind vânzarea bunurilor imobile/ Ansamblului de bunuri imobile. În temeiul prevederilor art. 250, alin. (2) din Legea nr. 207/2015 privind Codul de Procedură Fiscală, cu modificările și completările ulterioare, vă facem cunoscut că în ziua de 30, luna octombrie anul 2024, ora 14.00, în loc. Arad, B-dul. Revoluției, nr. 77 bis, etaj 2, camera 6, jud. Arad, se vor vinde la licitație, următoarele bunuri imobile, proprietate a debitorului IOVANESCU PETRUTA IONELA, prima licitație. A. Clădire/ părți de clădire/ ansamblu clădiri: Casă/ Vilă - debitorul deține proprietatea imobiliară, casă de locuit - 94,47 mp și teren - 400 mp, în loc. Felnac, nr. 450, jud. Arad, înscrisă în CF nr. 300578, nr. cadastral/ nr. topografic 212/2, stare uzură -, semne particulare -, alte particularități -, situat în loc. Felnac, nr. 450, jud. Arad, preț de evaluare 99500 lei (exclusiv TVA*), grevate de următoarele sarcini reale și privilegii, după caz: Creditor: Banca Comercială Română SA, București, Bdul. Regina Elisabeta, nr. 5, Sector 3. Sarcini: Ipotecă legală. Titular: Banca Comercială Română SA, București, Bdul. Regina Elisabeta, nr. 5, Sector 3. *) În conformitate cu prevederile Titlului VII din Legea nr. 227/2015 privind Codul Fiscal, cu modificările și completările ulterioare, operațiunea este neimpozabilă. Invităm pe cei care pretind vreun drept asupra acestor bunuri să înștiințeze despre aceasta organul de executare, înainte de data stabilită pentru vânzare. Cei interesați în cumpărarea bunurilor sunt invitați să se prezinte la termenul de vânzare, la locul fixat în acest scop și până la acel termen să prezinte oferte de cumpărare. Pentru participarea la licitație ofertanții depun, cu cel puțin o zi înainte de data licitației, următoarele documente: a) oferta de cumpărare; b) dovada plății taxei de participare sau a constituirii garanției sub forma scrisorii de garanție, reprezentând 10% din prețul de pornire a licitației. Plata taxei se va efectua în contul IBAN RO38TREZ0215067O1XXXXXXX, beneficiar Administrația Județeană a Finanțelor Publice Arad, cod de identificare fiscală 3519933, deschis la Trezoreria Municipiului Arad, utilizând numărul de evidență a plății 802300124000000000000482; c) împuternicirea persoanei care îl reprezintă pe ofertant; d) pentru persoanele juridice române, copie de pe certificatul unic de înregistrare eliberat de Oficiul Registrului Comerțului; e) pentru persoanele juridice străine, actul de înmatriculare tradus în limba română; f) pentru persoanele fizice române, copie de pe actul de identitate; g) pentru persoanele fizice străine, copie de pe actul de identitate/ pașaport; h) declarația pe proprie răspundere a ofertantului prin care certifică faptul că nu este persoană interpusă cu debitorul. Cumpărătorului îi revine obligația de a respecta prevederile legale speciale, cum ar fi obligațiile de mediu, obligațiile de conservare a patrimoniului național sau altele asemenea, respectiv: -. Alte informații de interes pentru cumpărător, după caz: -. Pentru informații suplimentare vă puteți adresa la sediul nostru sau la numărul de telefon 0257/202726.

ALDA INSOLV IPURL
În calitate de lichidator judiciar
ANUNȚĂ TOȚI CREDITORII DEBITORULUI
GARISCO ARDRUM SRL

cu sediul în Arad, str. Henri Coanda, nr. 30, jud. Arad, înmatriculata la ORC Arad sub nr. J02/927/2018 avand CUI 39470946 că față de această societate a fost deschisă procedura simplificată de faliment prevăzută de Legea nr. 85/2014, prin încheierea civilă nr. 214/09.10.2024 pronunțată de Tribunalul Arad, Secția a II-a Civilă, în dosarul 4172/108/2024.

Termenul limită pentru înregistrarea cererii de admitere a creanțelor asupra averii debitorului este data de **19.11.2024.** Nedepunerea cererii in termenul de admitere a creantei, pana la termenul mai sus mentionat, atrage decaderea din drepturile privind creanta pe care o detineti impotriva debitorului, conform art. 114 din Legea nr. 85/2014.

Alte termene stabilite: Termenul limita pentru verificarea creantelor, intocmirea, afisarea si comunicarea tabelului preliminar al creantelor este data de: **02.12.2024.** Termenul de definitivare a tabelului de creante este la data de: **15.01.2025.** Prima Adunare generala a creditorilor va avea loc in data de **09.12.2024,** ora **11.00** la sediul lichidatorului judiciar provizoriu. In cazul imposibilitatii luarii unei hotarari cu privire la desemnarea practicianului in insolventa se convoaca a doua adunare a creditorilor la data de **11.12.2024** la aceiasi ora si locatie cu acest punct pe ordinea de zi. Termenul de depunere a contestatiilor impotriva tabelului preliminar al creantelor este de ***7 zile de la publicarea acestuia in Buletinul Procedurilor de Insolventa.***

Debitorul GARISCO ARDRUM SRL are obligatia ca in termen de 10 zile de la deschiderea procedurii sa depuna la dosarul cauzei documentele prevazute la art. 67 alin 1 din Legea nr. 85/2014. Informatii suplimentare la telefon 0722317488 sau la sediul profesional al lichidatorului judiciar din Arad, P-ta Avram Iancu, nr. 16A, ap. 28, jud. Arad. (6116)

INFORMARE

Această informare este efectuată de **SC LAVINAMIX CONSTRUCT SRL,** cu sediul în localitatea ARAD, str. Ovidiu (Parcul Industrial UTA 2), Nr. FN, județul Arad, număr înregistrare la Oficiul Național al Registrului Comerțului sub nr. J02/1966/29.10.2007, cod fiscal 22651590, reprezentant al societății dl. Gurzo Gabor, ce intenționează să solicite de la SGA ARAD aviz de gospodărire a apelor pentru desfășurarea activităților specific in cadrul investiției:

„AMENAJARE LAC DE AGREMENT PRIN LUCRĂRI DE EXCAVARE, PERIMETRU HORIA 2 EST, LOCALITATEA LIPOVA, JUD ARAD"

Persoanele care doresc să transmită observații, sugestii și recomandări se pot adresa solicitantului sau la adresa sediul social mentionat mai sus. (6115)

COMEMORĂRI

Azi 15 octombrie se împlinesc 2 ani de la despărțirea de cel care a fost un tată bun și iubitor

CHITUC EUGENIU.

Din momentul despărțirii, te căutăm în inimile și amintirile noastre, singurul loc de unde nu pleci niciodată. Odihnă veșnică!

Fiica Daniela și soțul Alex

SERVICII FUNERARE

CASA FUNERARĂ ROSTYL

- Săli de priveghi (capele)
- Parcare pentru familie și preoți
- Sicrie și servicii funerare la prețuri decente
- Pregătire dosar pentru ajutor de înmormântare
- Medic constatator al decesului
- Transport funerar
- Firmă producătoare de sicrie

ARAD, str. COCORILOR nr. 27
☎ 0728 690 120 / 0728 690 121

IMOBILE CHIRII

- **Închiriez apartament 2 camere,** Malul Mureșului, mobilat, utilat, centrală gaz, climă, proaspăt zugrăvit, merită văzut. 0745.615.820.
- **Închiriez spațiu de 52 mp,** zona Podgoria, open space, tel. 0722.293.738.

ANGAJĂRI

I Angajăm bărbați serioși, pază Arad, program 8 ore sau 12/24-12/48. Telefon 0740.130.259.

PRESTĂRI SERVICII

- **Executăm acoperișuri,** țiglă ceramică, tablă reparații ACP, renovări balcon, interioare exterioare, hidroizolații, placari cu amporă. 0758.490.710
- **Executăm zidărie, tencuieli,** zugrăveli, rigips, acoperișuri, consolidări, subzidiri, renovări. 0740.696.157.

DIVERSE

- **Vând 4 purcei.** Tel. 0753.992.424.
- **Bioenergoterapeut**

Fac masaj biorelaxare și vindec unele dureri: coloana, mușchi, încheieturi etc. 0756.426.358.

- **Familie serioasă întreținem,** îngrijim bătrâni, domiciliul lor/al nostru. 0740.696.157.
- **Cumpărăm cărți și viniluri** din orice domeniu, vechi și noi. Ne deplasăm gratuit oriunde în țară și facem plata pe loc. Tel. 0213.081.765.
- **Vând porci și purcei,** rasa Mangalița și Petrean. Tel. 0752.532.421
- **Țapi alpin și alb de banat,** pentru montă, Ghioroc. Tel. 0752.532.421.
- **Vând borhot de prune.** 0723.419.271.
- **Vând purcei de trei luni,** Landras cu Petrean. Tel. 0754.851.315.

Agenția pentru Protecția Mediului Arad anunță publicului interesat luarea deciziei de revizuire a Autorizației Integrate de Mediu nr. 2/24.05.2022 a operatorului

SC EVROM PIGS SRL

pentru activitățile conform Legii nr. 278/2013 privind emisiile industriale cu modificările ulterioare din Anexei 1 - Creșterea intensivă a [...] porcilor, având o capacitate mai mare de b) 2 000 de locuri pentru porci de producție (cu o greutate ce depășește 30 de kg), respectiv CAEN 0146 – Creșterea porcinelor, la punctul de lucru din localitatea Șeitin, FN identificat prin CF 303824, județul Arad.

Informații privind impactul potențial asupra mediului al activității pentru care se solicită revizuirea autorizației integrate de mediu, formularul de solicitare, raportul de amplasament și decizia de revizuire a autorizației integrate de mediu pot fi consultate la sediul Agenției pentru Protecția Mediului Arad, str. Splaiul Mureșului, FN și la următoarea adresa de internet http://apmar.anpm.ro

Publicul are dreptul să prezinte în scris comentariile la sediul Agenției pentru Protecția Mediului Arad, (tel. 0257280331, e-mail office@apmar.anpm.ro) în zilele de luni-joi între orele 8-1630 și vineri între orele 8-1400, în termen de 30 de zile de la publicarea anunțului. (10326 - H 6120)

Agenția pentru Protecția Mediului Arad anunță publicului interesat luarea deciziei de revizuire a Autorizației Integrate de Mediu nr. 1 din 17.01.2022 a operatorului

SC MARROM PIGS SRL

pentru activitățile conform Legii nr. 278/2013 privind emisiile industriale cu modificările ulterioare din Anexei 1 - Creșterea intensivă a [...] porcilor, având o capacitate mai mare de b) 2 000 de locuri pentru porci de producție (cu o greutate ce depășește 30 de kg), respectiv CAEN 0146 – Creșterea porcinelor, la punctul de lucru din localitatea Șeitin, FN identificat prin CF 303825, județul Arad.

Informații privind impactul potențial asupra mediului al activității pentru care se solicită revizuirea autorizației integrate de mediu, formularul de solicitare, raportul de amplasament și decizia de revizuire a autorizației integrate de mediu pot fi consultate la sediul Agenției pentru Protecția Mediului Arad, str. Splaiul Mureșului, FN și la următoarea adresă de internet http://apmar.anpm.ro.

Publicul are dreptul să prezinte în scris comentariile la sediul Agenției pentru Protecția Mediului Arad, (tel. 0257280331, e-mail office@apmar.anpm.ro) în zilele de luni-joi între orele 8-1630 și vineri între orele 8-14:00, în termen de 30 de zile de la publicarea anunțului. (10327 - H 6120)

Pe platforma digitală www.aradon.ro (butonul Publicare anunț în ziar) JURNAL ARĂDEAN
puteți programa și plăti online
anunțurile de mica publicitate pe care le doriți publicate în ziar.

La MedLife Genesys - Servicii medicale și îngrijire la domiciliu

La MedLife Genesys este disponibil un serviciu, și anume asistența medicală și îngrijirea la domiciliu, realizate de personalul medical MedLife.

Atunci când există o problemă de sănătate, echipa MedLife Genesys este alături de voi. Fie că e vorba de un tratament injectabil, perfuzii sau îngrijirea diverselor răni, venim noi la domiciliul pacientului pentru a-i oferi ajutor specializat, în condiții de siguranță. Asistența se acordă în orice zi a săptămânii, în intervalul orar 7-22 (în baza unei programări prealabile).

Echipa mobilă MedLife Genesys este formată din personal medical calificat, care colaborează strâns cu echipa de medici specialiști din clinică și spital, medici care pot fi contactați pentru a realiza o consultație online, fără a fi necesară deplasarea pacientului. Evoluția pacientului va fi monitorizată zilnic în cadrul tratamentelor de durată și se vor realiza recomandări medicale în funcție de graficul de evoluție.

Echipa mobilă va asigura și recoltarea de sânge pentru analize medicale sau realizarea de teste PCR pentru determinarea prezenței virusului SARS-CoV-2.

Administrarea tratamentelor și recoltarea pentru analize medicale se va face doar în baza unei recomandări din partea medicului (a oricărui medic, nu doar cei din echipa MedLife). În cazul în care nu există o recomandare medicală, pacientul va putea fi evaluat de unul dintre medicii noștri de medicină generală.

Serviciile medicale la domiciliu nu sunt incluse în cardul abonaților MedLife și nu sunt decontate prin CAS.

PROGRAMĂRILE SE REALIZEAZĂ TELEFONIC, ÎNCĂ DE PE ACUM, LA NUMĂRUL 0257 960.

Puteți suna de luni până vineri, între orele 8-21, dar și sâmbăta și duminica, între 8-14.

(6328)

Oftamed
Servicii oftalmologice complete
Oftalmologie | Optică | Chirurgie | Laser

Dr. Turlea Magdalena
Dr. Turlea Cristian

CONSULTAȚII ÎN CONTRACT CU CAS

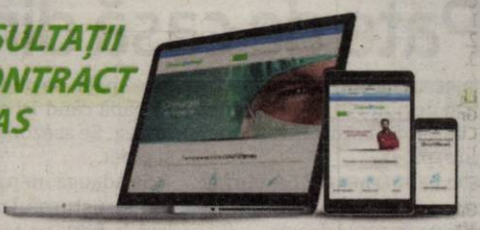

- Sală operații pentru intervenții chirurgicale Oftamologice
- Consultații oftamologice, terapie laser pentru retinopatie diabetică, glaucom, retinografie, OCT
- Intervenții chirurgicale (pentru cataractă, glaucom si afecțiuni anexe oculare)
- Optică medicală (ochelari de vedere, soare, lentile de contact)

www.oftamed.ro
Arad, str. Miron Costin bl. 9 ap. 2-3
0257 253 523 0735 520 489

S.C. EUROCAVE S.R.L. Timișoara, anunță intenția de obținere a *autorizației de mediu* pentru activitatea cu ***cod CAEN 0812 - Extractia pietrișului și nisipului,*** desfășurată la punctul de lucru din comuna Vladimirescu, denumit *perimetrul de exploatare nisip și pietriș CICIR EST*, identificat pe terenurile cu CF 320221, CF 320222, CF 320223, CF 320224, CF 320225, CF 320226, CF 320227, CF 320228, CF 320229, CF 320230, CF 320231 și CF 320232 Vladimirescu, județul Arad.

Informațiile suplimentare precum și depunerea în scris, sub semnătură și cu datele de identificare, de contestații și sugestii legate de activitate, se face la sediul Agenției pentru Protecția Mediului Arad, Splaiul Mureșului, FN, tel. 0257.280996, e-mail: office@apmar.anpm.ro, zilnic de luni până joi între orele 8.00-16.30 și vineri între orele 8.00-14.00. (10323 - H 6117)

JURNAL ARĂDEAN

Reţete versatile cu ficăţei

Ficăţeii au multe beneficii pentru sănătate şi pot fi combinaţi în reţete dintre cele mai versatile. În ficat sunt concentrate vitaminele A, B, C, D, iar nutriţioniştii apreciază în special conţinutul de vitamina A (10-45 mg/100 g). Ficatul este, a adr, una dintre cele mai bune surse de vitamina A, care creşte rezistenţa la infecţii în sezonul rece. Alături de vitamine, în ficat se găsesc şi cantităţi importante de zinc, cupru şi seleniu, elemente cu rol important în stimularea imunităţii.

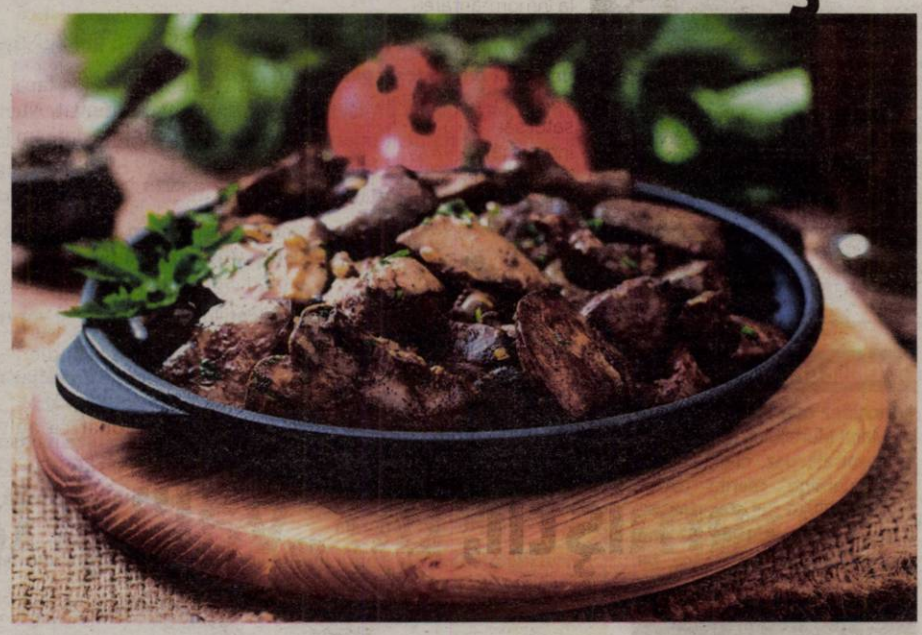

Ficăţei la tigaie

INGREDIENTE: 30 ml ulei, 2 cepe mici, 1 ardei capia, 500 g ficăţei de pui, 250 ml sos de roşii, 50 ml apă, sare, piper, oregano, 50 ml vin alb, 6 căţei de ustoroi, 1 legătură de pătrunjel proaspăt, tocat.

MOD DE PREPARARE: Se pune o tigaie cu ulei pe foc. Se adaugă ceapa şi ardeiul kapia, tăiate cubuleţe. Se adaugă apa, se pune un capac şi se lăsă să se înăbuşe.

Când sunt toate legumele fierte, se adaugă ficăţeii şi sosul de roşii. Se pune din nou capacul, se amestecă din când în când şi se lasă pe foc 10-15 minute. Se adaugă sare, piper, oregano şi vinul care dă savoare şi frăgezeşte ficăţeii. Se pune capacul şi se lasă sa fiarbă înăbuşit până se înmoaie ficăţeii.

Când sunt gata, se opreşte focul, se adaugă usturoiul zdrobit, se amestecă şi se acoperă pentru a se întrepătrunde aromele.

Preparatul ficăţei la tigaie cu sos şi aromă de usturoi se serveşte cu mămăligă, murături şi pătrunjel proaspăt tocat pe deasupra.

Muşchi de porc umplut cu ananas şi ficat

INGREDIENTE: 1 kg mușchi sau carne foarte slabă de porc, 400 ml lapte, 4 căței de usturoi, 1 ananas mic, 1 vârf de cuțit piper, 400 g ficat de porc, 1 lingură busuioc uscat mărunțit, 5 ulei, sare.

MOD DE PREPARARE: Speli ficatul, îl tai în cuburi și îl pui într-un castron împreună cu usturoiul tăiat în felii, puțină sare și laptele. Cureți ananasul, îl tai în felioare și îl rumenești puțin într-o tigaie antiaderentă. Scoți bucățile pe o farfurie și le presari cu piper după gust. Scurgi ficatul și îl înăbuși în 2 linguri de ulei și puțină apă, până își schimbă culoarea.

Speli mușchiul de porc și îl tai în felii ceva mai mari decât ele estinate șnițelelor. Le bați cu ajutorul ciocanului pentru șnițele, până se subțiază. resari iecare bucată.

de carne cu busuioc și așezi bucăți de ficat și de ananas. Rulezi feliile și le prinzi cu scobitori.

Le călești puțin, în uleiul rămas de la ficat și le pui într-un vas termorezistent uns cu uleiul rămas. Torni în vas vinul diluat cu apă și coci rulourile la foc mediu, 30-40 de minute.

Pate de casă din ficat de pui

INGREDIENTE: 100 ml vin, 500 g ficat de pui, 150 g unt, 2 cepe, 5 căţei de usturoi, busuioc, sare, piper.

MOD DE PREPARARE: Se curăță ceapa și se toacă mărunt. Se călește în 100 g de unt.

Ficatul se curăță de pielițe și se spală. Se pune și el la călit până când își schimbă culoarea. Se asezonează cu sare și piper.

Se adaugă un pahar de apă, vin și usturoiul zdrobit. Se lasă la fiert, pe foc mic, până când mai scade din zeamă.

Când ficatul s-a fiert se scoate să se răcească pe o farfurie, după care se mixează cu ajutorul unui blender. În funcție de textura dorită, se mai poate adăuga unt. Se presară condimentele și piperul după gust.

Mini-frigărui de ficăţei de pasăre

INGREDIENTE: 1 kg ficăţei de pui, 150 ml unt, 200 g bacon feliat subțire, 10-12 scobitori, sare, piper.

MOD DE PREAPRARE: Ficăţeii de pasăre se porționează și se spală bine. Se lasă la scurs într-o strecurătoare. Se încinge bine uleiul. Se presară sare și piper peste ficăţei. Se înfășoară fiecare ficățel într-o felie de bacon, se prinde cu câte o scobitoare și se pune la prăjit. Se pregătesc frigăruile, aranjându-se câte 4 - 5 ficăţei înveliți. Putem orna frigăruile și cu rondele de roșii care să alterneze cu ficăţei prăjiți.

Se aranjează într-o tavă și se dau la cuptor pentru încă 10 minute. Se servesc cu piure de cartofi sau de țelină.

Musaca de ficat şi muşchi file

INGREDIENTE: 700 g cartofi curățați și tăiați felii subțiri, 2 linguri ulei de floarea-soarelui, 400 g ficat de miel tăiat felii, 2 felii de mușchi file sau șuncă de Praga tocate mărunt, 2 cepe tocate mărunt, 200 g napi galbeni tăiați cubulețe, 200 g morcovi tăiați cubulețe, 2 linguri făină, 450 ml bulion de miel sau de pui, preferabil de casă, 1 lingură salvie proaspătă tocată sau 1/2 linguriță salvie uscată, 3 linguriţe boabe de muștar, 15 g unt, sare, piper.

MOD DE PREPARARE: Se încălzește cuptorul la 190°C (poziția 5). Se pun cartofii într-o cratiță mare și se toarnă destulă apă fiartă încât să-i acopere. Se pun la fiert. Când clocotesc, se mai fierb 4-5 minute sau până când sunt fragezi. Se scurg bine, dar cu atenție, să nu se rupă feliile.

Cât se fierb cartofii, se încinge uleiul într-o tigaie de teflon și se rumenesc feliile de ficat pe ambele părți circa 1 minut, întorcându-le o dată. Se pune ficatul într-o caserolă.

În tigaie se adaugă șunca, ceapa, napii și morcovii și se prăjesc la foc potrivit 10 minute sau până când șunca și ceapa devin aurii. Se presară făina peste legume, se amestecă și apoi se toarnă bulionul. Se adaugă salvia, 2 linguriţe de muștar și sare și piper după gust. Se pun la fiert, amestecând.

Șunca și amestecul de legume se pun peste ficat. Se aranjează feliile de cartofi deasupra, suprapunându-le și acoperind complet legumele și ficatul. Se topește untul într-o crăticioară la foc mic și se adaugă restul de 1 linguriță de muștar. Se ung cartofii cu muștarul cu unt și se mai adaugă sare și piper.

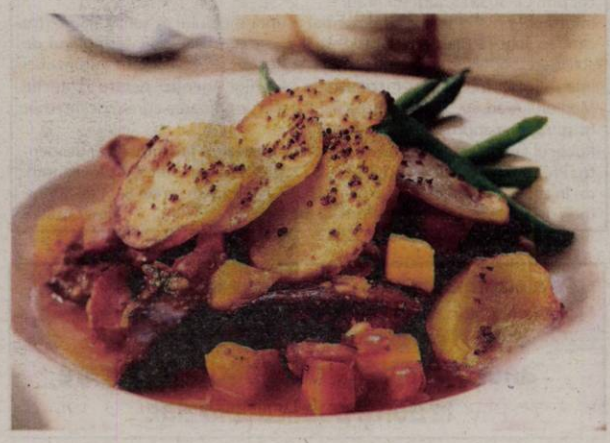

STIL DE VIAȚĂ

Adela Alexa,
nutriţionist, dietetician

Nutrienţi pentru imunitate (II)

Vitamina C. O vitamină hidrosolubilă cu un puternic efect antiviral. Numeroase virusuri, cum sunt cel al gripei și al banalei răceli, nu ajung neapărat în fluxul sangvin ci, mai curând, se răspândesc în mucusul membranelor tractului respirator. În consecință, are loc o stimulare foarte redusă a anticorpilor, iar rolul de apărare cade pe umerii celulelor sau limfocitelor T. Un alt efect al vitaminei C este acțiunea antioxidantă, prin inactivarea radicalilor liberi de oxigen. Ea protejează alte substanțe de oxidare, în special beta carotenul și vitamina E. Printre simptomele deficienței de vitamina C se numără răcelile și infecțiile frecvente, sângerarea gingiilor, sângerările nazale, vindecarea mai greoaie a rănilor și lipsa de energie.

> Vitamina C este un antioxidant necesar pentru cel puţin 300 de funcţii metabolice din organism

Alimente bogate în vitamina C: ardei, broccoli, măcește, kiwi, căpșuni, conopidă, măcriș, portocale, varză, varză de Bruxelles, lamâie, grepfrut, papaya, pătrunjel, roșie, mazăre, mandarină.

Vitamina D. Este esențială pentru o imunitate puternică, prin stimularea sistemului imunitar, vitamina D poate preveni și vindeca răceala comună, gripa și alte infecții. Joacă un rol esențial în funcționarea sistemului imunitar - prin urmare prin aportul optim de vitamina D se pot preveni și trata afecțiuni ale sistemului imunitar precum astmul, artrita reumatoidă, tiroidita Hashimoto, diabetul zaharat de tip 1, boala Graves, boala Crohn și scleroza multiplă. Manifestările deficitului sunt diferite la copil și adult. Astfel, la copii, carența de vitamina D se materializează prin apariția rahitismului, iar la adult, carența de vitamina D duce la osteomalacie, manifestată prin demineralizare osoasă.

Alimente care conţin vitamina D: ulei din ficat de cod, anșoa, hering, macrou, somon, ouă, unt, stridii, ficat de vită, brânză Emmentaler.

Zincul. Este un mineral implicat în peste 100 dintre enzimele cunoscute în corp. Carența de zinc duce la micșorarea timusului (glanda principală care controlează toate celulele/limfocitele T). Hormonul numit stimulină, necesar maturizării celulelor T, depinde tot de zinc. Deficiența se manifestă sub forma unor puncte albe pe unghii și a scăderii simțului gustativ și olfactiv.

Alimente care conţin zinc: carnea, în special măruntaiele, crustaceele, ouăle și legumele cu frunze verzi. Semințele, în special cele de dovleac, reprezintă probabil cea mai bună sursă de zinc.

redactia.jurnalaradean@informmedia.ro

Pui la cuptor umplut

INGREDIENTE: 200 g ficăţei de pui, 100 g ciuperci feliate, 50 g unt, 1 pui întreg, 5 căţei usturoi, 2 linguri sos de soia, 2 crenguțe rozmarin, pungă de copt, boia dulce, sare, piper.

MOD DE PREPARARE: Se spală bine puiul și se condimentează cu sare, boia și piper după gust, atât în interior cât și pe sub stratul de piele, îndepărtând-o ușor cu mâna. Între timp, se spală bine ficăţeii de pui și se pun la fiert în apă cu sare, timp de 10 minute.

Usturoiul se taie felii. Se pasează ficăţeii fierți și se amestecă cu ciupercile și câteva felii de usturoi, condimentând cu sare și piper. Se unge puiul cu unt în interior și se umple cu amestecul obținut. Se pune puiul în pungă alături de crenguțe de rozmarin și feliile de usturoi rămase.

Punga se leagă, se înțeapă în câteva locuri cu o furculiță și se pune într-o tavă în cuptorul încălzit. Se lasă timp de 45 de minute sau până ce puiul este rumenit. Când este gata, sosul rămas în pungă se amestecă cu sosul de soia și se servește alături de pui.

Tartă cu ficat de miel şi seminţe de pin

INGREDIENTE: Aluat: 100 g margarină, 150 g iaurt, 300 g făină, 2 ouă, praf de copt, sare.

Umplutură: 100 ml ulei, 400 g ficat de miel, 400 g ficat de pasăre, 200 g caşcaval, 3 cepe, 2 ouă, sare, piper, seminţe de pin, muguri de soia.

MOD DE PREPARARE: Se prepară aluatul. Se freacă untul cu o linguriță de sare și cu cele 2 ouă. Se adaugă iaurtul, se omogenizează și se presară făina amestecată cu praful de copt. Se frământă și se lasă 20 minute la rece.

Se fierbe ficatul de miel și ficăţeii de pasăre. După ce s-au răcit se dau prin mașina de tocat. Se prăjește ceapa în 3 linguri de ulei, doar cât să devină aurie. Se adaugă amestecul de ficat. Se încorporează două ouă și se amestecă încontinuu.

Se presară sare și piper după gust. Se întinde o foaie de 3 mm grosime și se pune în tava de tartă unsă cu unt. Se întinde umplutura, peste care se presară caşcavalul ras și semințele de pin.

Se coace 30 minute la foc moderat. Se ornează cu muguri de soia.

Procesiune în Haifa

Un soldat israelian al Brigăzii Golani participă la înmormântarea tovarăşului lor, Yosef Hieb, în vârstă de 19 ani, ucis de o lovitură cu rachete la baza lor de lângă Haifa, în satul său Tuba Zangaria, înmormântarea având loc în data de 14 octombrie 2024. Armata israeliană a reoprtat că o rachetă lansată de Hezbollah a lovit baza armată adiacentă Binyamina, ucigând patru soldaţi şi rănind alte 61 de persoane. FOTO: EPA

Tătaru: „Sunt nevinovat”

BUCUREŞTI. Deputatul Nelu Tătaru a declarat luni că este nevinovat, că nu a luat niciodată bani de la pacienţi şi că vrea să se facă dreptate în ce îl priveşte.

„Nu vreau decât să se facă dreptate. Sunt nevinovat. Nu am primit niciun ban. Ieri am văzut prima dată dosarul. Nu am atins niciun ban, au fost nişte provocări. Nu am acceptat bani. Mai mult de 60% din timpul meu în Huşi este în spital, spitalul este casa mea, acolo consult, acolo dorm, acolo mănânc”, a spus Tătaru înainte de a intra la audieri în Comisia juridică a Camerei Deputaţilor.

Acesta a menţionat că au fost situaţii în care pacienţi au vrut să ofere atenţii, dar el a refuzat de fiecare dată, adăugând că bănuia că este urmărit, însă nu era sigur.

„Aceste informaţii erau (că era supravegheat de organele de anchetă - n.r.). Credeţi că dacă ştiam asta, făceam aşa ceva? Simţeam, dar nu ştiam. Nu vreau să speculez absolut nimic. Sunt bănuielile mele pe care le am”, a afirmat acesta.

Nelu Tătaru a mai spus că „este dezamăgit” de faptul că PNL a decis să îl scoată afară din partid şi de pe listele de candidaţi la alegerile parlamentare fără a-l consulta.

SURSA: AGERPRES

Grădiniţa cu program prelungit

“ELEFANTELUL ALFA” Arad

organizează concurs

pentru ocuparea unui post de ÎNGRIJITOR de la Grădiniţa cu program prelungit “Elefantelul Alfa” Arad, pe perioadă determinată

Perioada de înscriere şi depunere a dosarelor: 14.10.2024-18.10.2024

CERINŢE: a) studii generale sau studii medii; b) abilităţi de lucru în echipă; c) capacitatea de a interacţiona cu copiii; d) vechime in munca minim 15 ani.

DOSARUL DE ÎNSCRIERE VA CUPRINDE: a) OPIS; b) cerere de înscriere la concurs adresată conducătorului unităţii; c) copia actului de identitate; d) copia actelor de studii; e) copia carnetului de muncă, raport REVISAL ; f) cazierul judiciar; g) certificat de integritate comportamentala; h) adeverinţă medicală care sa ateste starea de sănătate corespunzatoare eliberată cu cel mult 30 zile anterior desfăşurării concursului de către medicul de familie sau de către unităţile sanitare abilitate; i) dosar cu şină.

Actele prevăzute la lit. c), d), e) vor fi prezentate şi în original în vederea verificării conformităţii copiilor cu acestea.

Dosarele se pot depune zilnic, între orele 09,00-14,00 (luni-vineri) la secretariatul Grădiniţei P.P. “Elefantelul Alfa”, cu sediul in loc. Arad, str. Condurasilor, nr. 13, jud. Arad (ultima zi de depunere a dosarelor este 18.10.2024).

CONCURSUL VA CONSTA ÎN:

1. **SELECŢIA DOSARELOR DE ÎNSCRIERE: 21.10.2024**
2. **PROBA SCRISĂ :** Data, ora şi locul desfăşurării: **25.10.2024**, ora 10,00, sediul Grădiniţei P.P. “Elefantelul Alfa”: str. Condurasilor, nr. 13, loc. Arad, jud. Arad
3. **PROBA PRACTICĂ:** Data, ora şi locul desfăşurării: **25.10.2024**, ora 12,00, sediul Grădiniţei P.P. “Elefantelul Alfa”: str. Condurasilor, nr. 13, loc. Arad, jud. Arad
4. **INTERVIUL:** Data, ora si locul desfăşurării: **25.10.2024**, ora 13,00, sediul Grădiniţei P.P. “Elefantelul Alfa: str. Condurasilor, nr. 13, loc. Arad, jud. Arad

Bibliografia şi alte relaţii suplimentare se pot obţine la secretariatul unităţii, telefon: 0257/281426. (10324 - H 6118)

Grădiniţa cu program prelungit PITICOT ARAD

organizează concurs

pentru ocuparea unui post de îngrijitor de la Grădiniţa cu program prelungit Piticot Arad, pe perioadă nedeterminată

Perioada de înscriere şi depunere a dosarelor: 15.10.2024-28.10.2024

CERINŢE: a) studii generale sau studii medii; b) abilităţi de lucru în echipă; c) domiciliul stabil în localitate; d) capacitatea de a interacţiona cu copiii; d) vechime in munca minim 5 ani.

DOSARUL DE ÎNSCRIERE VA CUPRINDE: a) OPIS; b) cerere de înscriere la concurs adresată conducătorului unităţii; c) copia actului de identitate; d) copia actelor de studii; e) copia carnetului de muncă, raport REVISAL ; f) cazierul judiciar; g) certificat de integritate comportamentala; h) adeverinţă medicală care sa ateste starea de sănătate corespunzatoare eliberată cu cel mult 30 zile anterior desfăşurării concursului de către medicul de familie sau de către unităţile sanitare abilitate; i) dosar cu şină.

Actele prevăzute la lit. c), d), e) vor fi prezentate şi în original în vederea verificării conformităţii copiilor cu acestea.

Dosarele se pot depune zilnic, între orele 09,00-12,00 (luni-vineri) la secretariatul Grădiniţei P.P. Piticot, cu sediul in loc. Arad, str. Griviţei, nr. 17, jud. Arad (ultima zi de depunere a dosarelor este 28.10.2024).

CONCURSUL VA CONSTA ÎN:

1. **SELECŢIA DOSARELOR DE ÎNSCRIERE: 29.10.2024**
2. **PROBA SCRISĂ:** Data, ora şi locul desfăşurării: **04.11.2024**, ora 10,00, sediul Grădiniţei P.P. Piticot: str. Griviţei, nr. 17, loc. Arad, jud. Arad
3. **PROBA PRACTICĂ:** Data, ora şi locul desfăşurării: **05.11.2024**, ora 10,00, sediul Grădiniţei P.P. Piticot: str. Griviţei, nr. 17, loc. Arad, jud. Arad
4. **INTERVIUL:** Data, ora si locul desfăşurării: **05.11.2024**, ora 12,00, sediul Grădiniţei P.P. Piticot: str. Griviţei, nr. 17, loc. Arad, jud. Arad

Bibliografia şi alte relaţii suplimentare se pot obţine la nr. de telefon: 0771540566. (10325 - H 6119)

EVIDENŢIAZĂ-TE!

Text: **DATA apariţiei:**.....

Talon valabil până în 31 decembrie 2024

Date personale:

Nume şi Prenume:

Telefon:

Buletin de identitate:

TALON + PREŢUL CATEGORIEI AFERENTE

Anunţurile se preiau zilnic, la ghişeu, până în ora 16:00, după această oră, se pot prelua doar prin intermediul sistemului online de preluare al anunţurilor disponibil pe www.jurnalaradean.ro . Anunţurile de mică publicitate din Jurnal Aradean se publică pe baza talonului din ziar

Redacţia nu îşi asumă responsabilitatea pentru conţinutul anunţurilor de mică publicitate!

JURNAL ARĂDEAN

Sunt de acord cu publicarea anunţului de angajare pe www. jobson.ro

Extremiştii, pe „val” şi la locale

Partidul Libertăţii din Austria, un partid anti-igraţie, a dat lovitura şi la alegerile locale, după ce a câştigat Parlamentare.

Markus Wallner FOTO: FAN

VIENA. Extrema dreaptă din Europa a înregistrat un nou succes electoral, obţinând avansuri record într-un scrutin regional din Austria, la doar două săptămâni după ce Partidul Libertăţii din Austria (FPO), anti-migraţie, a câştigat alegerile parlamentare federale, relatează AFP. FPO a înregistrat un progres de 14 puncte procentuale, conform rezultatelor preliminare la alegerile locale din Vorarlberg, un mic land situat între Lacul Constance şi regiunea de schi Arlbèrg, obţinând aproximativ 28% din voturi.

Partidul Popular Austriac (OVP), conservator, condus de guvernatorul landului, Markus Wallner, s-a clasat pe primul loc, deşi cu pierderi de 5 puncte procentuale, într-un rezultat de aproximativ 38%.

Verzii, care au făcut parte dintr-o coaliţie cu OVP în parlamentul de la Viena, au obţinuţ 12%, în timp ce social-democraţii (SPO) şi liberalii NEOS au primit aproximativ câte 9% din voturi.

Rezultatul alegerilor regionale de duminică este un semnal suplimentar al sprijinului puternic pentru FPO, ale cărui progrese sunt în concordanţă cu o creştere a extremei drepte în alte părţi ale Europei de Vest, în special în Olanda, Italia, Germania şi Franţa. Cu toate acestea, este puţin probabil ca succesul său local de după alegerile naţionale să aibă o influenţă directă asupra formării următorului guvern federal austriac. În ciuda victoriei electorale a partidului de extremă dreapta la alegerile parlamentare de la sfârşitul lunii septembrie, toate celelalte formaţiuni au exclus până acum o coaliţie cu FPO sub conducerea liderului Herbert Kickl.

Prin urmare, fostul cancelar şi liderul OVP, Karl Nehammer, are un rol cheie de jucat în discuţiile exploratorii dintre partidele parlamentare pentru formarea unei coaliţii, care încep marţi la Viena.

Dacă OVP continuă să refuze o colaborare cu FPO, ar putea forma o coaliţie cu social-democraţii, la care să se adauge eventual şi liberalii NEOS.

Spre deosebire de Nehammer, liderul landului Vorarlberg, Markus Wallner, nu a exclus cooperarea dintre OVP şi FPO după alegeri. Ambele partide au adoptat o poziţie puternică anti-migraţie şi sunt foarte critice faţă de politica de mediu a Verzilor. Între timp, liderul FPO, Herbert Kickl, vede rezultatul din Voralberg ca pe un vot de încredere pentru ambiţiile sale de cancelar.

Rezultatul este „un semn clar din partea cetăţenilor” către partidele de la Viena, care „nu lucrează pentru transformarea politică, ci se joacă cu o coaliţie experimentală de învinşi pentru a-şi menţine puterea”.

SURSA: AGERPRES

Odobescu, la Consiliul Afacerilor Externe

Ministrul Afacerilor Externe, Luminiţa Odobescu, a participat, luni, la reuniunea omologilor din statele membre ale UE - Consiliul Afaceri Externe (CAE), care s-a desfăşurat la Luxemburg.

LUXEMBURG. Potrivit unui comunicat al MAE transmis AGERPRES, agenda de discuţii a reuniunii include: agresiunea Rusiei împotriva Ucrainei şi situaţia din Orientul Mijlociu. La punctul afaceri curente, vor fi abordate subiectele: Republica Moldova, în contextul desfăşurării alegerilor prezidenţiale şi referendumului pentru aderarea la UE (20 octombrie 2024), Georgia, situaţia de securitate din Cornul Africii, relaţiile Armenia-Azerbaidjan şi situaţia din Venezuela.

Miniştrii de externe din UE au avut şi un schimb de opinii cu secretarul de stat pentru afaceri externe, Commonwealth şi dezvoltare al Regatului Unit al Marii Britanii şi Irlandei de Nord, David Lammy.

„Discuţiile privind agresiunea Rusiei împotriva Ucrainei se vor concentra pe sprijinul multidimensional al UE pentru Ucraina, cu accent pe aspectele militare şi cele referitoare la sectorul energetic.

Luminiţa Odobescu FOTO: FAN

Vor fi abordate aspecte din domeniul sancţiunilor, respectiv implementarea, evitarea eludării şi măsuri restrictive suplimentare la adresa Rusiei, precum şi a altor actori care sprijină Rusia în războiul de agresiune al acesteia împotriva Ucrainei. Ministrul ucrainean de Externe, Andrii Sybiha, va avea o intervenţie prin video-conferinţă. În ceea ce priveşte situaţia din Orientul Mijlociu, oficialii europeni se vor referi la evoluţiile recente de securitate din Gaza şi Republica Libaneză. Schimbul de opinii informal cu secretarul de stat pentru afaceri externe, Commonwealth şi dezvoltare al Regatului Unit, David Lammy, este primul de acest tip după Brexit. Va fi o oportunitate de a explora modalităţi de consolidare a cooperării UE-Regatul Unit în domeniul politicii externe şi de securitate, având la bază valorile comune, dar şi ameninţările din mediul internaţional actual”, a anunţat Ministerul de Externe.

SURSA: AGERPRES

Ministrul Deca deschide lista

VÂLCEA. Filiala Vâlcea a Partidului Naţional Liberal (PNL) şi-a anunţat, luni, candidaţii pentru alegerile parlamentare, Ligia Deca, actualul ministru al Educaţiei, fiind prima pe lista pentru Senat, în timp ce deputatul Cristian Buican deschide lista pentru Camera Deputaţilor.

Potrivit conducerii PNL Vâlcea, lista a fost votată de Biroul Politic Naţional (BPN) al partidului, Ligia Deca fiind o surpriză, iniţial filiala din Vâlcea propunându-l pe deputatul Laurenţiu Cazan pe primul loc la Senat.

În varianta aprobată de BPN, lista pentru Senat este completată de Gheorghe Ioniţă, în timp ce pentru Camera Deputaţilor, actual preşedinte al filialei, deputatul Cristian Buican, este urmat de deputatul Laurenţiu Cazan, fostul deputat USR Marian Lazăr, Ovidiu Popa, Cristian Simoiu şi Gabriela Ioana Cercel.

SURSA: AGERPRES

JURNAL ARĂDEAN

Elon Musk a prezentat „cybercab-ul“ Tesla şi a anunţat lansarea sa pe piaţă

LOS ANGELES. Miliardarul Elon Musk a prezentat joi seară, la Los Angeles, „cybercab”, prototipul de vehicul complet automat ce va fi folosit ca taxi construit de compania sa Tesla și care urmează să intre în producție „înainte de 2027”, în pofida numeroaselor obstacole de ordin tehnic dar și legal privind exploatarea sa.

„Optimus“ FOTO: REUTERS

Acest vehicul autonom, fără volan sau pedale, va fi comercializat începând de la 30.000 de dolari (27.500 euro), se încarcă prin inducție și va fi „de 10 până la 20 de ori” mai sigur decât un autovehicul cu șofer uman, conform lui Elon Musk. Tesla speră să lanseze conducerea „complet autonomă, nesupravegheată” în Texas și California în 2025 cu modelele existente, înainte de a începe producția în masă a robotaxi-ului, numit „cybercab”. „Am tendința să fiu puțin optimist în privința termenelor, dar în 2026, deci da, înainte de 2027. Să spunem așa”, a declarat Elon Musk, adăugând că cincizeci de unități ale acestui vehicul cu uși care se deschid în sus au fost deja fabricate. În cadrul unei prezentări mai degrabă lipsită de detalii, Elon Musk a dezvăluit și „Robovan”, un vehicul autonom care arată ca un prăjitor de pâine mare și care se presupune că poate transporta 20 de pasageri sau mărfuri. El nu a precizat o dată de lansare a acestui vehicul. Miliardarul a prezentat apoi

„Cybercab” FOTO: REUTERS

și roboți umanoizi dansatori, numiți „Optimus”, asigurând că aceștia vor fi capabili într-o zi să îndeplinească sarcini domestice și să întrețină relații de prietenie, pentru un preț cuprins între 20.000 și 30.000 de dolari (18.300 la 27.500 de euro). Nicio dată exactă, iar capacitățile acestor roboți nu erau clar observabile, susține AFP, deși umanoizii au discutat cu vizitatorii și au prestat unele servicii. **SURSA: AGERPRES**

Dashain: Ziua sacrificiului de animale

În timpul festivalului Dashain, care durează 15 zile, devotaţii hinduşi nepalezi se închină pe zeiţa hindusă Durga, o figură mamă a puterii şi prosperităţii, oferind sacrificii de animale, în special capre, bivoli şi pui. Festivalul hindus de la Dashain celebrează victoria zeilor asupra demonilor. FOTO: EPA

Cer preţuri mai accesibile la locuinţe, în Madrid

SPANIA. Mii de oameni au ieșit în stradă duminică la Madrid pentru a cere prețuri mai accesibile la locuințe, într-un context în care scumpirile îi fac pe spanioli să se simtă excluși de pe piață. Sub sloganul „Să ai unde locui este un drept, nu o afacere”, localnicii au mărșăluit prin capitala spaniolă pentru a revendica scăderea chiriilor și condiții de trai mai bune. „Spaniolii nu pot trăi în propriile lor orașe. Ne forțează să plecăm din orașe. Guvernul trebuie să reglementeze prețurile locuințelor”, a declarat o manifestantă în vârstă de 33 de ani, asistentă medicală. În iulie, guvernul spaniol a anunțat o campanie vizând închirierile pe termen scurt și de vacanță și intenționează să-i investigheze pe cei înregistrați pe platforme ca Airbnb și Booking.com pentru a verifica dacă au autorizațiile necesare. **SURSA: AGERPRES**

În stradă FOTO:CHEMA MOYA/EPA

Tania

Pasionată de muzică şi modă FOTO: OVI D. POP

Expoziţie dedicată unui maestru al picturii americane

FRANȚA. Muzeul Picasso din Paris va prezenta începând de marți o expoziție dedicată primilor ani din activitatea unui maestru al picturii americane, Jackson Pollock (1912-1956), marcați de influența exercitată de Pablo Picasso și de artiștii muralişti mexicani.

Această primă expoziție organizată în Franța după 2008, dedicată acestui reprezentant al expresionismului abstract și triumfului artei americane după cel de-Al Doilea Război Mondial, conține „aproximativ 100 de opere, dintre care 40 de pânze majore venite în principal din Statele Unite” și, mai ales, de la MoMA din New York, a declarat Joanne Snrech, curatoarea expoziției. Intitulată „Jackson Pollock, primii ani (1934-1947)”, expoziția prezintă începuturile carierei artistului, marcați de influența regionalismului - o artă apropiată de teritorii îndepărtate de marile orașe -, de Picasso și de muraliștii mexicani, până la primele sale lucrări de tip „drippings”.

Tabloul „Numărul 31” FOTO:EPA

Fratele mai mare

„Picasso a contat enorm pentru Pollock și pentru o întreagă generație de artiști. Ei nu s-au întâlnit niciodată, dar fratele mai mare al lui Jackson Pollock, Charles (care era tot pictor - n.red.), i-a trimis reviste în care erau reproduse lucrări ale lui Picasso. El a fost primul intermediar între arta modernă și fratele său mai mic, căruia i-a oferit un fel de „picior în prag”, a declarat curatoarea expoziției. O expoziție din 1939, intitulată „Picasso: 40 de ani a artei sale”, vernisată la MoMA din New York și care a inclus celebra lucrare „Guernica”, pare să fie evenimentul care a avut „cea mai mare influență” asupra activității lui Jackson Pollock, a subliniat Joanne Snrech. Prima parte a expoziției prezintă desene și tablouri realizate de Jackson Pollock, care reiau motivul măștii și pe cel al taurului, iar asemănarea lor cu creațiile lui Picasso este tulburătoare. O serie de desene ale artistului american, care suferea de tulburare bipolară și era alcoolic, create pentru psihologul său pentru a fi utilizate ca suport terapeutic, reprezintă o altă mărturie uimitoare a influenței maestrului spaniol. Născut în 1912 în Wyoming, Pollock provenea dintr-o familie cu cinci copii și „foarte politizată”, a precizat curatoarea expoziției. S-a mutat la New York în 1930 și a descoperit acolo un creuzet artistic efervescent, care îl va ajuta să își lanseze cariera după o pregătire academică la Art Student League, unde profesorul său, Thomas Bart Benton, l-a inspirat să adopte o utilizare ritmică a vopselei.

Jackson Pollock la Paris FOTO: EPA

SURSA: AGERPRES

A dirijat Orchestra Simfonică

DRESDA. Un robot cu trei brațe a scris o nouă pagină în istoria muzicii devenind primul astfel de dispozitiv care a dirijat un ansamblu muzical în cadrul unui concert desfășurat duminică și prilejuit de cea de-a 25-a aniversare a Orchestrei Simfonice din Dresda, potrivit DPA.

Robotul-dirijor, care și-a folosit cele trei brațe echipate fiecare cu o baghetă fosforescentă pentru a dirija orchestra și, uneori, pentru a menține tempouri diferite pentru grupuri de instrumentiști din cadrul orchestrei, a fost întâmpinat cu un ropot de aplauze la finalul premierei „Robotersinfonie” („Simfonia robotului”), un spectacol găzduit de sala de concerte

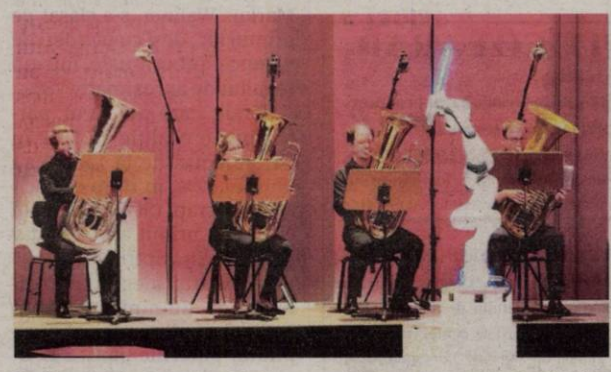

FOTO:: JKFTV.DE

Hellerau din Dresda. Markus Rindt, directorul Orchestrei Simfonice din Dresda, a spus că proiectul robotului-dirijor a beneficiat de contribuția unor specialiști din cadrul Universității Tehnice din Dresda. Dispozitivul pentru dirijat, echipat cu șapte articulații, a „învățat” cum să țină ritmul și să creeze dinamică, a precizat Markus Rindt. În cadrul unui proiect similar, anul trecut, un robot echipat cu tehnologie AI a dirijat o orchestră din Coreea de Sud. Cu toate acestea, organizatorii proiectului din Dresda au spus că muzicienii nu trebuie să se teamă că vor deveni învechiți. „Scopul nostru nu este să înlocuim dirijorii în viitor”, a spus Markus Rindt. În schimb, obiectivul proiectului este de a deschide noi orizonturi și de a explora ceea ce este posibil din punct de vedere muzical cu ajutorul unui robot. Orchestra Simfonică din Dresda și-a celebrat cea de-a 25-a aniversare printr-un concert care a inclus muzicieni ai unor renumite orchestre din Germania și de peste hotare, precum și printr-o piesă contemporană, cu ritmuri complexe, compusă pentru a fi interpretată „hibrid”, alături de un robot-dirijor. **SURSA: AGERPRES**

S-a aprobat vaccinul anti-mpox de la Bavarian Nordic

MAPAMOND. Organizația Mondială a Sănătății (OMS) a anunțat luni că a aprobat utilizarea vaccinului anti-mpox de la Bavarian Nordic pentru adolescenții cu vârste cuprinse între 12 și 17 ani, o grupă de vârstă considerată deosebit de vulnerabilă la focarele acestei boli care a stârnit îngrijorare la nivel global. OMS a precizat că a acordat vaccinului Jynneos statutul de precalificare pentru utilizare la adolescenți în data de 8 octombrie. OMS a declarat mpox o urgență de sănătate publică globală pentru a doua oară în ultimii doi ani în august, după ce o nouă tulpină a virusului s-a răspândit din Republica Democrată Congo în țările vecine. Agenția pentru sănătate a ONU a autorizat utilizarea acestui vaccin în septembrie ca primă injecție împotriva mpox la adulți, facilitând astfel accesul la vaccin pentru țările africane grav afectate. Copiii, adolescenții și cei cu un sistem imunitar slăbit au fost deosebit de vulnerabili la mpox, o infecție virală care provoacă de obicei simptome asemănătoare gripei și leziuni ale pielii pline de puroi. Cea mai recentă decizie a OMS vine după ce UE a aprobat vaccinul destinat adolescenților în septembrie. Compania daneză de biotehnologie Bavarian Nordic se pregătește, de asemenea, să efectueze un studiu clinic pentru a evalua siguranța vaccinului la copiii cu vârste între

2 și 12 ani, ceea ce ar putea extinde utilizarea acestuia. Studiul, finanțat parțial de Coaliția pentru Inovații în materie de Pregătire pentru Epidemii, este așteptat să înceapă în octombrie. Agenția americană pentru alimente și medicamente (FDA) a aprobat, de asemenea, vaccinul produs de Bavarian Nordic, dar numai pentru a fi utilizat la persoane de peste 18 ani, deși a acordat o autorizație de utilizare în regim de urgență la adolescenți. Un alt vaccin împotriva mpox, LC16, fabricat de KM Biologics din Japonia, poate fi deja administrat copiilor.

SURSA: AGERPRES

FONDAT 1989, APARE LA ARAD, E-MAIL: REDACTIA.JURNALARADEAN@INFORMMEDIA.RO; PUBLICITATE.JURNALARADEAN@INFORMMEDIA.RO

Prof. Sebastian Lucaci, un sfert de veac în slujba înotului arădean

PAGINA 9

JURNAL ARĂDEAN

Emanuel Popa își lansează, vineri, cartea „În mijlocul furtunii”

PAGINA 4

MIERCURI
16 OCTOMBRIE 2024
ANUL XXXVI, NR. 9680
12 PAGINI - 5 LEI

17° Temperaturile se vor situa între 5 și 17 grade. Vântul va sufla cu 14 km/h.

DIMINEAȚA | AMIAZA | SEARA

Directorii, cu plicul la partid

Rechizitoriul DNA arată foarte clar cum aproape toți directorii instituțiilor din Arad își plăteau cotizația la PSD, pentru funcțiile deținute.

ARAD. Politizarea instituțiilor la nivel național, inclusiv în județul Arad, a fost scoasă la suprafață de către procurorii DNA Timișoara, care au trimis în judecată „lotul PSD”, pentru diferite infracțiuni asimilate corupției. În rechizitoriul întocmit de anchetatori se arată clar ca lumina zilei faptul că fiecare șef trebuia să cotizeze la partid, răsplătind astfel susținerea politică de care dispunea.

„Apreciem totuși că este important a fi menționate câteva asemenea cazuri, pentru a oferi o înțelegere asupra modului în care s-au politizat instituțiile de la nivel local, Direcția Regională de Drumuri și Poduri Timișoara fiind doar una dintre acestea, cu consecințele pe care tocmai am avut ocazia să le constatăm cu prilejul acestor investigații: obediență, incompetență generalizată, falsificarea concursurilor, corupție generalizată. Astfel, pe lângă situația șefului Administrației Finanțelor Publice Arad (n.r. Marius Drăgănescu), s-au mai evidențiat și alte situații similare, în care persoane cu funcții de conducere, îndeosebi conducătorii unor instituții locale, majoritatea nefiind membri de partid, plătesc asemenea taxe”, se arată în rechizitoriul Direcției Naționale Anticorupție.

Practic, potrivit documentului înaintat către instanță, aproape toți directorii plăteau o „taxă de protecție” către partid, pentru faptul că PSD i-a susținut în funcții pe care le ocupau. /P.6

Au ajuns la spital FOTO: FAN

La urgențe, din cauza ciupercilor

ARAD. De la începutul acestei luni, trei arădeni au ajuns la urgențe după ce au consumat ciuperci. Este vorba despre doi bărbați și o femeie, din municipiu, respectiv din Pecica. /P.3

Două femei tâlhărite la Cintei

CINTEI. Două femei au fost victimele unei tâlhării petrecute în plină zi, la Cintei. Hoții au furat bani, bijuterii, dar și mașina victimelor. /P.6

Concert FOTO: F.A.

Când Mozart întâlnește jazzul

ARAD. Dacă aveți curiozitatea să vă imaginați o întâlnire sau o conversație dintre un mare clasic și un muzician de jazz, Filarmonica vă invită mâine seară la concertul simfonic „Mozart meets jazz”. /P.4

Podul de la Trei Insule va prinde contur

Început la finele anului trecut cu lucrări subterane invizibile cu ochiul liber, noul pod pietonal de la Trei Insule va prinde curând contur. „În ultima perioadă, multă lume zicea că nu se mai construiește acest pod. Se construiește, partea de infrastructură într-o bună parte era realizată, iar partea metalică s-a fasonat și s-a sudat în hală, în fabrică, acum au început să o transporte. Au început să pregătească terenul pentru că în următoarea perioadă urmează montarea infrastructurii metalice și podul va începe să prindă contur. Așa că anul viitor vom circula pe el” – a informat primarul Călin Bibarț de la fața locului. Investiția se ridică la 15.160.300 de lei, este finanțată parțial prin programul Anghel Saligny și executată de Tehnodomus. FOTO: KRISTIAN VARJASI

9 miliarde de euro produse de firmele din Arad

Aradul are aproximativ 20 de mii de firme active, companii care au depus ultimul bilanț fiscal.

ARAD. Peste 37 de companii sunt înregistrate în Arad, iar dintre acestea peste 20 de mii au depus bilanțul fiscal pe anul 2023, ceea ce înseamnă că acestea din urmă sunt companii active. Potrivit datelor Camerei de Comerț, Industrie și Agricultură Arad, aceste companii au produs anul trecut 9 miliarde de euro! Aceste 9 miliarde de euro înseamnă contribuții la stat de aproximativ 5 miliarde de euro.

„Aradul a exportat, în primele patru luni ale acestui an, bunuri în valoare de 1,4 miliarde de euro. Datorită firmelor arădene puternice, balanța comercială a județului a fost, la 30 aprilie, pozitivă: 255 de milioane de euro. Din cei 136 de mii de angajați de la nivelul județului Arad, 89 de mii sunt în mediul privat. Asta înseamnă că 65% dintre angajații arădeni lucrează pentru companiile din județ”, a explicat arh. Gheorghe Seculici, în cadrul unei prezentări făcute la Topul Firmelor.

În ceea ce privește companiile străine din județul Arad, acestea reprezintă 20% din totalul firmelor active, cele mai multe dintre ele fiind cu capital italian. /P.5

Biodeșeuri FOTO: PMA

„Curățenia de toamnă” în Arad

ARAD. Începând cu această săptămână, în municipiu se desfășoară programul de colectare gratuită a biodeșeurilor provenite din grădini și parcuri și a deșeurilor voluminoase, cunoscut sub denumirea Curățenia generală de toamnă. /P.4

Neluțu Cristina a plecat din PNL!

ARAD. Senatorul Neluțu Cristina a decis să părăsească „barca” PNL și să li se alăture celor de la România în Acțiune, un partid nou apărut. Cristina ocupă primul loc pe lista candidaților pentru Camera Deputaților. /P.3

Au program greu FOTO: FAN

Program dificil pentru utiști

ARAD. UTA joacă, sâmbătă, la Sfântu Gheorghe, cu Sepsi, după care vin trei meciuri în șapte zile. Două, în campionat, cu Gloria Buzău (acasă) și Dinamo (deplasare), iar intercalat, între ele, la Iași, cu „Poli”, în Cupa României. /P.7

Certificate de limbă germană

ARAD. De 30 de ani, Liceul Teoretic „Adam Müller Guttenbrunn” din Arad organizează examene DSD II (nivel C1), respectiv de 10 ani DSD I (nivel B1), eliberând certificate care facilitează accesul la studii în Germania. /P.3

Lucrările, aproape gata

Regionala din Timișoara a CFR Infrastructură anunță că lucrările de modernizare de pe unul dintre loturile aflate în lucru sunt aproape finalizate. „Modernizarea subtronsonului 2b Bârzava – Ilteu km – lucrări de reabilitare a liniei CF Frontieră – Curtici – Simeria, parte componentă a Coridorului IV Pan-European pentru circulația trenurilor cu viteză maximă de 160 km/h, se apropie de final. În această perioadă, pe raza subtronsonului 2b, au loc o serie de lucrări de întreținere a căii”, au anunțat cei de la CFR Infrastructură. FOTO: CFR

Inform Media Press SRL
JURNAL ARĂDEAN | ARAD ONLINE www.aradon.ro

INFORM MEDIA PRESS angajează:

DISTRIBUITORI
pentru diverse cartiere ale Aradului

Dacă îți dorești să faci parte din echipa celor mai bune produse media din Arad trimite-ne CV-ul la adresa de e-mail:
cristian.sulintan@informmedia.ro sau amănunte la telefon ☎ **0720.400.417, 0728.284.737.**

(7951)

Remember: 16 octombrie

1793 Maria Antoaneta este ghilotinată, sub acuzația de trădare

1854 S-a născut poetul, dramaturgul și prozatorul Oscar Wilde (d. 1900)

1885 S-a născut scriitorul Mihail Sorbu (d. 1966)

1888 S-a născut Eugene O'Neill, scriitor american (d.1953)

1897 S-a născut Alexandru Proca, fizician român (d. 1967)

1902 Alphonse Bertillon a realizat prima amprentă digitală

1906 S-a născut scriitorul italian Dino Buzzati (d. 1972)

1916 A murit Constantin Radovici, mare actor român (n. 1876)

1927 S-a născut Günter Grass, scriitor german

1935 A murit Constantin I. Nottara, actor, fost societar și regizor (n. 1859)

1958 S-a născut **Tim Robbins,** actor american

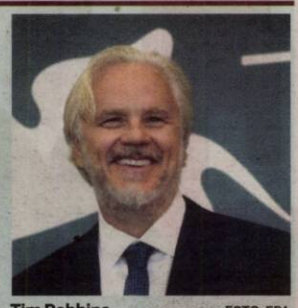

Tim Robbins FOTO: EPA

1964 China a detonat prima bombă nucleară

1978 Karol Wojtyla devine Papa Ioan Paul al II-lea (d. 2005)

1984 S-a născut Shayne Ward, interpret britanic

1991 A murit traducătorul și eseistul Leon Levițchi (n. 1918)

2001 A murit, actorul și regizorul Jean Danet (n. 1924)

2002 A murit Ileana Berlogea, istoric literar și teatrolog (n. 1931)

Întreruperi de curent

Miercuri, 16 octombrie 2024. În municipiu – h. 9:00-17:00 – Șezătorii, A. Purice, G. Bruno, I. Cosânzeana, Hașdeu, Mușețel, Socului, N. Oncu, I. Felea, C. Brâncoveanu, I. Fluieraș, Baba Novac, C-tin Brâncuși.

În județ – h. 9:00 17:00 – Pescari, Feniș, Valea Mare, Șimand (p), Nădab(p), Toc, Vladimirescu-Via Carmina (p), Pecica (p), Troaș.

Piețe și târguri

Azi este zi de piață la Pâncota, Beliu, Buteni, Șiclău, Macea, Vânători, Pecica, Șiria și **zi de târg la** Beliu și Buteni.

Mâine, joi, este zi de târg săptămânal la Curtici, Sebiș, Cermei, Săvârșin, Secusigiu, Zerind.

Sudoku

REGULI: În fiecare bloc sunt câteva cifre între 1 și 9, stabilite dinainte. Acestea trebuie completate cu cifrele lipsă, în așa fel încât fiecare număr să figureze o singură dată. De asemenea, cifrele de la 1 la 9 trebuie să figureze o singură dată atât pe rândurile orizontale cât și pe coloanele verticale ale celor nouă blocuri luate împreună.

ÎNCEPĂTORI

4			1					8
	3	9		5	4			2
			6				9	
3		2		6				
								4
					2	9	3	
1		5				2		
			7					5
		6		4				9

AVANSAȚI

		1			5	8		
			8					
		8		1		3		
6	3					5		
	4	5	3					6
1						2		8
					6			
5		3	4		2		9	
	2		1		3			

Soluțiile jocurilor din numărul precedent:

ÎNCEPĂTORI

9	8	4	7	1	6	3	2	5
7	1	6	3	2	5	8	4	9
2	3	5	4	8	9	7	1	6
8	7	1	2	9	3	6	5	4
3	5	9	8	6	4	1	7	2
4	6	2	1	5	7	9	8	3
1	9	3	5	4	8	2	6	7
5	2	7	6	3	1	4	9	8
6	4	8	9	7	2	5	3	1

AVANSAȚI

7	1	2	5	6	3	8	9	4
9	4	5	7	1	8	2	6	3
6	8	3	2	9	4	7	1	5
1	7	9	4	2	6	3	5	8
4	3	8	9	7	5	6	2	1
2	5	6	8	3	1	4	7	9
8	2	7	3	5	9	1	4	6
5	6	4	1	8	2	9	3	7
3	9	1	6	4	7	5	8	2

Rețeta zilei

Salată de cartofi

INGREDIENTE. 200 g smântână, 500 g cartofi, 2 ceapă verde, 1 lămâie, ulei de măsline, sare.

MOD DE PREPARARE. Se spală bine cartofii și se pun la fiert, întregi, nedecojiți. Se fierb 30 minute. Se curăță de coajă cât sunt încă fierbinți și se taie cuburi.

Se pun într-un vas împreună cu ceapa tăiată mărunt, se presară sare și se aromează cu suc de lămâie și ulei. Se amestecă ușor.

Se pune salata pe platou, se pune smântână deasupra și se presară ceapă verde tocată.

POFTĂ BUNĂ!

Pentru mai multe rețete intră pe www.culinar.ro

Sănătate

- **CABINET GINECOLOGIC:** Cabinet ginecologic Arad, B-dul Decebal 11 (lângă Hotel Aradul), chiuretaj medicamentos, eco 4 D, test PAP.TEL: 0770823850, 0723643581
- **Policlinica DR. TURCIN, oferă:** Cardiologie (EKG, Ecografie cardiacă, Doppler vascular, Holter EKG și TA, Test de efort), Oftalmologie (chirurgie pol anterior; CV computerizat; optică medicală), **NOU–OZONOTERAPIA,** ORL (videoendoscopie), Pneumologie, Neuropsihiatrie, Medicină de familie, Ecografii generale. **Telefon: 0257/285510, www.policlinica-turcin.ro**
- **Farmacia GLYKON–UTA**, Bl U 6 (vis-a-vis de biserica în construcție). Deschis zilnic: luni-vineri 07.00 -21.00 sâmbătă și duminică 08.00-18.00. **Telefon: 0257/241197.**

Telefoane utile

☎ INFORMAȚII TELEFONICE: 118.932; ☎ ROBOT: 1958; ☎ APEL UNIC DE URGENȚĂ (SALVARE, POLIȚIE; POMPIERI): 112; ☎ PRIMĂRIA MUNICIPIULUI ARAD: Program de relații cu publicul (camera 5) luni-joi între 8-18; vineri între 8-16. Tel. centrală: 0257/281.850; ☎ S.C. E.ON GAZ ROMÂNIA - Sucursala Arad - Dispecerat și intervenție telefon:0357/403.321; ☎ DERANJAMENTE CURENT ELECTRIC: 0257/929; ☎ INFORMAȚII CFR: 0257/231.777; ☎ PROTECȚIA CONSUMATORULUI: B-dul Revoluției, nr. 50. Telefon: 0257/257.049; ☎ POLIȚIA LOCALĂ: 0257/939; ☎ SESIZĂRI ILUMINAT PUBLIC MUNICIPIUL ARAD – 0800.500.072 (tel verde)

Horoscop

BERBECUL (III.21.-IV.20.)

S-ar putea să te simți mai puternic decât oricând. Este o zi bună pentru a înțelege principalele motivații și pentru a face alegeri mai bune. S-ar putea să te simți de neoprit atunci când atingi o forță interioară care te face să te simți mai bine ca niciodată.

TAURUL (IV.21.-V.20.)

Acceptă-te așa cum ești. În fiecare zi ai ceva de învățat și mereu există teren propice pentru creștere. Niciunul dintre noi nu este un produs finit. Găsește o metodă pentru a-ți muta concentrarea de la defectele percepute la punctele forte și realizările pe care le ai.

GEMENII (V.21.-VI.21.)

Indiferent de rezultat, învățăm din toate experiențele noastre, deoarece ne permit să accesăm diferite părți ale personalității noastre și să ne definim identitatea. Acesta este un moment grozav pentru a lua măsuri creative și a te preda impulsurilor tale. Vezi ce te-a motivat să mergi înainte.

RACUL (VI.22.-VII.22.)

Acesta este un moment grozav pentru a ieși din orice rutină stagnantă și a încerca noi metode pentru a-ți îmbunătăți creativitatea. Dacă recent ai simțit că ai bătut pasul pe loc, acest tranzit cosmic te poate ajuta la mutarea energiei stagnante.

LEUL (VII.23.-VIII.23.)

Această energie îți poate oferi o bună oportunitate de a te elibera de energia trecutului. S-ar putea să te simți mai neliniștit decât de obicei. Cu toate acestea, este mai ușor să identifici cauza dacă ai acces la deplinătatea libertății tale.

FECIOARA (VIII.24.-IX.23.)

Această perioadă este perfectă pentru a analiza deciziile din trecut și a te elibera de toată energia negativă acumulată. S-ar putea să te simți mai neliniștit decât de obicei, dar a venit timpul să valorifici sentimentele și trăirile și să le canalizezi în direcția bună.

BALANȚA (IX.24.-X.23.)

Este un moment bun pentru a-ți schimba rutina, deoarece mintea ta este mai stimulată în această perioadă. Când rutina rămâne aceeași prea mult timp, este mai probabil să pierzi legătura cu natura curioasă pe care fiecare dintre noi o are.

SCORPIONUL (X.24.-XI.22.)

Analizează ceea ce simți pentru a te elibera mai ușor. S-ar putea chiar să împărtășești mai mult din partea ta vulnerabilă cu oameni cu care de obicei nu te-ai conecta. Este probabil ca barierele de comunicare sau de intimitate să se dizolve.

SĂGETĂTORUL (XI.23.-XII.21.)

Poți reaprinde ceea ce te face să te simți cu adevărat pasionat. Vezi cum poți să-ți integrezi pasiunea creativă în rutina de zi cu zi pentru a te simți cu adevărat împlinit și fericit. Oferă-ți permisiunea de a-ți face timp pentru a te conecta cu imaginația ta.

CAPRICORNUL (XII.22.-I.20.)

Este momentul să îți asumi responsabilitatea. Poți lucra cu oamenii din jurul tău pentru un obiectiv comun, beneficiind mult alături de cei implicați. Totul se poate transforma într-un spațiu reciproc în care prosperă onestitatea, încrederea și vulnerabilitatea.

VĂRSĂTORUL (I.21.-II.20.)

Este posibil să experimentezi un val de oportunități de carieră, care ar putea veni natural și fără efort. Cu toate acestea, ai grijă să nu te simți copleșit de toate aceste idei pe care le ai. Nu trebuie să acționzi imediat asupra fiecărei idei.

PEȘTII (II.21.-III.20.)

ste posibil să ai viziuni extinse despre cum vrei să mergi mai departe cu planurile și ideile tale. Perspectiva ta optimistă poate oferi impulsul de care ai nevoie, dacă îndoiala de sine îți întunecă viziunea. Evaluează riscurile și posibilitățile.

„Jurnal arădean" vă ascultă

Pentru sesizări Difuzare sună la telefon: 0257.241.151

De luni până joi, între orele 11.00-13.00, la telefonul 0257.212.055.

ARAD. D.R. ne-a contactat pentru a-și exprima nemulțumirea față de tergiversarea lucrărilor la sediul central al Inspectoratului de Poliție Județean Arad care amână mutarea Liceului Penticostal în clădirea de pe Labirint: „Nu se poate așa ceva. Mutarea trebuia să aibă loc în primăvara acestui an și suntem în octombrie și iar a prelungit Consiliul Local șederea lor pe Labirint. Am înțeles că deși lucrările au fost finalizate, nu au primit și mobilierul solicitat și de aceea nu se mută. Ce facem acuma, vor sta copiii înghesuiți, și cei de la Penticostal, și cei de la Pedagogic, pentru că domnii din poliție nu își rezolvă problemele cu sediul? Ce va urma? O să ne spună că nu se pot muta că nu au bani de pixuri? Cu ce suntem noi de vină și mai ales copiii? Unde mai pui că au distrus străzile din jurul actualului sediu, de pe Labirint, unde nu a fost niciodată traficul care este acuma. Aceea e o zonă liniștită, de case, nu de plimbat mașini cu girofar care fac gălăgie și distrug carosabilul."

JA-S.A.

Vremea

Miercuri, 16 octombrie

www.aradon.ro

6° LA ORA 6 — temperaturile se vor situa între 5 și 6 grade. Vântul va sufla cu 14 km/h dinspre N.

18° LA ORA 18 — temperaturile se vor situa între 17 și 18 grade. Vântul va sufla cu 8 km/h dinspre S.

Ziua precedentă

Arad	4/20	Umiditate:	91%
Lipova	4/20	Presiune:	1020 mb
Chișineu-Criș	4/20	Precipitații:	2%
Săvârșin	3/19	Vânt:	6 km/h
Sebiș	3/19	Direcție vânt:	SSV

Azi

Temperaturile se vor situa între 5 și 17 grade. Vântul va sufla cu 14 km/h, dinspre NNV.

Soarele

Răsare: 07:52
Apune: 18:48

FAZELE LUNII

2.10 · 10.10 · 17.10 · 24.10

MIERCURI	JOI	VINERI	SÂMBĂTĂ
5° 17°	5° 19°	4° 18°	3° 17°
însorit	însorit	însorit	însorit

Calendar

Biserica ortodoxă: Sfântul Mucenic Longhin Sutașul (Post)
Biserica greco-catolică: Sf. Longin, sutașul; [Sf. Margareta Maria Alacoque]
Biserica romano-catolică: Ss. Margareta M. Alacoque, călug. *; Hedviga, călug. *; Longin, m.

Prognoză pentru trei zile

Temperaturile minime vor fi cuprinse între 3 și 5 grade, iar cele maxime între 17 și 19 grade.

Temp.minime:	3 - 5°C
Temp.maxime:	17 - 19°C

JURNAL ARĂDEAN
B-dul Revoluției nr. 62, Arad
Nr. ISSN: 1220-7489

BRAT Auditat de BRAT
Reclamații difuzare: 0257.241.151

Șef departament publicitate și departament difuzare: Cristian Sulințan
Marea publicitate: 0257.280904
Mica publicitate: 0257.210775; B-dul Revoluției, nr. 62
Tiparul executat la: Mediaworks Hungary Zrt., 6729, Szeged

Redactor șef: Flavius Ștețcu Responsabil de număr: **Sorina Ambruș**
Departamente: Eveniment: Alin Gherasim; Sorina Ambruș; Economic: Andreea Pintea; Social: Diana Duțu; Sport: Daniel Scridon, Leo Sfâra; Andreea Vlase; Cultură: Eugen Rogojan.
Tehnoredactare: Ghizela Șerban, Munteanu Daniel.
REDACȚIE: tel. 0257.212.055; e-mail: redactia.jurnalaradean@informmedia.ro, adevaruldearad@informmedia.ro, publicitate.jurnalaradean@informmedia.ro, publicitate.adevarul@informmedia.ro

Certificatele de germană au fost înmânate elevilor

Certificatele DSD (Deutsches Sprachdiplom) sunt „măsura" vorbitorilor de limba germană.

ARAD. Se împlinesc 30 de ani de când Liceul Teoretic „Adam Müller Guttenbrunn" organizează examene DSD II (nivel C1), respectiv 10 ani de DSD I (nivel B1). Instituția de învățământ face parte din rețeaua școlilor PASCH, cuprinse într-un sistem mondial care organizează acest tip de examen. PASCH încurajează colaborarea școlilor membre, punând la dispoziție o vastă platformă pe internet, cu teme despre limba și cultura germană.

Pentru elevi, părinți și profesori, ceremonia de decernare a diplomelor reprezintă, fără îndoială, un moment de împărtășire a bucuriei de a reuși. La începutul lunii octombrie, Sala Festivă a Forumului Democrat al Germanilor a găzduit festivitatea de decernare a certificatelor DSD I. Șaizeci și opt de elevi de la Liceul German (coordonatori prof. Gabriela Benghia și Ildiko Bun) au fost aplaudați pentru reușită.

Importanța acestui examen.

Pe de o parte, reprezintă o treaptă de verificare în drumul spre examenul DSD II, susținut în clasa a XII-a. Pe de altă parte, oferă o calificare lingvistică pentru formările în sistem dual din Germania. DSD II permite, împreună cu examenul de Bacalaureat, accesul direct la studii de specialitate la o universitate din Germania, însă deschide poarta studiilor și spre țări ca Austria și Elveția.

Invitatul de onoare, Christian Ax, consultant german de specialitate, i-a felicitat pe elevi și le-a transmis următorul mesaj: „O astfel de diplomă este deschizător de drumuri... și drumurile sunt multe, iar alegerea este a voastră. Puteți să fiți mândri. Mândria este un sentiment nobil, pe care nu avem ocazia să-l simțim în fiecare zi". **JA-F.Ș.**

Au primit diplomele FOTO: FAN

Au ajuns la urgențe după ce au consumat ciuperci

Specialiștii avertizează asupra consumului de ciuperci, având în vedere că numărul intoxicațiilor accidentale a crescut în ultimii ani.

Atenție la consumul de ciuperci! FOTO: FAN

ARAD. De la începutul lunii, trei arădeni au ajuns la urgențe după ce au consumat ciuperci. Este vorba despre doi bărbați și o femeie, din municipiu, respectiv din Pecica. Din fericire aceștia au suferit intoxicații ușoare, astfel că s-au ales doar cu câteva zile de spitalizare.

Având în vedere creșterea cazurilor de intoxicații cu ciuperci din ultima perioadă și condițiile meteorologice, caracterizate prin ploi și umiditate crescută, care sunt favorabile apariției ciupercilor, Direcția de Sănătate Publică Arad atenționeze populația cu privire la consumul de ciuperci.

„În ultimii ani, numărul intoxicațiilor accidentale cu ciuperci este în continuă creștere. Recoltarea ciupercilor din pădure, în mod neorganizat, sau achiziționarea de la culegătorii care le comercializează în piețe implică riscuri importante asupra sănătății deoarece își pot face apariția exemplarele din speciile de ciuperci otrăvitoare, care generează intoxicații acute la consumatori. În Romania sunt cunoscute peste 1600 specii de ciuperci superioare, ciuperci cu „pălărie", al căror diametru este mai mare de 4 mm. Dintre acestea aproximativ 400 sunt comestibile și peste 200 specii sunt sigur toxice.

Important de reținut este faptul ca toxicitatea ciupercilor otrăvitoare nu poate fi redusă prin fierbere, uscare sau macerare în oțet, iar îndepărtarea cuticulei nu diminuează toxicitatea. De asemenea, nu există nici un test simplu care să permită recunoașterea imediată a unei specii toxice. Identificarea unei ciuperci otrăvitoare nu poate fi făcută decât de un specialist", spun reprezentanții DSP Arad.

Cum se manifestă intoxicația

Semnele intoxicației diferă în funcție de tipul de ciuperci consumate și apar la minimum 15 minute până la 12 ore sau chiar mai mult, de la ingestie, și se manifestă prin grețuri, vărsături, tulburări intestinale, scăderea tensiunii arteriale, halucinații, tulburări nervoase, salivație abundentă, lăcrimare, micșorarea pupilei, dureri abdominale, scăderea pulsului, transpirații.

Intoxicația cu ciuperci este cauzată de toxina propriu-zisă, caracteristică speciei, dar poate avea și alte cauze. Astfel, se diferențiază intoxicațiile adevarate (micetismul) datorate toxinei specifice speciei de cele false datorate unor cauze multiple: consumul exagerat; consumul de ciuperci alterate; consumul de ciuperci crude; consumul de ciuperci în combinație cu alcoolul.

„Consumați doar ciuperci cunoscute sau achiziționate din magazin, nu consumați ciuperci crude, conservați ciupercile la frigider si consumați-le în maximum 2 zile după ce le-ați cules sau cumpărat. În caz că prezentați unul sau mai multe simptome (diaree, vărsături, greață, tremurături, amețeli, tulburări de vedere) în urma consumului de ciuperci, adresați-vă medicului, apelând numărul de urgență - 112 - cât mai repede posibil", avertizează specialiștii. **JA-S.A.**

Cristina a plecat din PNL!

Senatorul Neluțu Cristina a decis să părăsească „barca" PNL și să li se alăture celor de la România în Acțiune, un partid nou apărut.

ARAD. După ce a anunțat că îl va susține pe Mircea Geoană în cursa pentru prezidențiale, Neluțu Cristina a decis să se alăture celor de la Partidul România în Acțiune, un partid nou înființat. Așa se face că cel care a fost senator din partea PNL timp de trei mandate va deschide acum listele Partidului România în Acțiune la Camera Deputaților.

„La Camera Deputaților, lista este deschisă de Ioan Cristina, fost senator liberal, care și-a anunțat despărțirea de PNL cu puțin timp în urmă. Locul al doilea este ocupat de dr. Laura Cristina Iova, medic dermatolog, iar pe poziția a treia este Paul Konrad, economist", este anunțul făcut de cei de la noua formațiune politică.

Lita pentru Senat vine și ea cu o surpriză: Iulian Octavian Stana, cel care a fost secretar de stat din partea ALDE, va fi acum primul la Senat. Acesta este urmat de dr. Geanina Potolia - fostul director de la Direcția de Sănătate Publică.

„Am pornit în campania electorală cu o listă de candidați care îmbină experiența politică cu avântul tinereții. Deși suntem, în această formulă, la început de drum, avem încrederea că vom face o figură frumoasă în alegeri pentru că avem un program politic bine structurat, care vine în întâmpinarea problemelor reale cu care se confruntă românii. Susținem candidatura domnului Mircea Geoană la președinția României pentru că are experiență politică și propune un alt mod de abordare a modului în care trebuie condusă România", a declarat senatorul Ioan Cristina, coordonator zonal al Partidului România în Acțiune.

Iată listele complete:

Senat

1. Stana Iulian-Octavian – 42 ani – cadru didactic universitar
2. Potolia Geanina – 43 ani – medic chirurg
3. Popa Gabriel-Moise – 43 ani – inspector principal (R)
4. Cuc Roxana Larisa – 33 ani - economist
5. Bun Adrian-Dănuț – 44 ani - inginer

Camera Deputaților

1. Cristina Ioan – 49 ani - senator
2. Iova Laura-Cristina – 33 ani - medic dermato-venerologie
3. Kondrad Paul – 35 ani - economist
4. Mariș Melania-Ioana – 33 ani - farmacist
5. Iova Cătălin-George – 31 ani - inginer
6. Ardelean - Stanciu Alexandru - Lucian – 23 ani – fiziokinetoterapeut sportiv
7. Anghelin Alexandru – 29 ani – manager de proiect
8. Mureșan Bogdana - Iona – 25 ani – student / agent de vânzări
9. Barbos Puiu-Alexandru – 28 ani - inginer. **JA-A.P.**

Au depus listele FOTO: FAN

Conferința OSEEC, ediția a II-a, la UAV

ARAD. Recent, la Arad, a avut loc cea de-a II-a ediție a conferinței OSEEC - „Ongoing Social, Economic and Environmental Challenges" -, dedicată specialiștilor în economie, organizată de Facultatea de Științe Economice din cadrul Universității „Aurel Vlaicu" din Arad. Deschiderea oficială a avut loc vineri, 11 octombrie, la noul sediu al facultății.

Numeroși participanți FOTO: UAV

Printre participanți s-au numărat: Valentin Ionescu, director general al Institutului de Studii Financiare (ISF); Marian Siminică, director executiv; Adrian Micu, directorul de cercetare al ISF; Ștefan Musgociu, Business Development and Public Affairs Specialist la Bursa de Valori București (BVB); Laurențiu Riviș, director la Lion Capital, expert ASF; Paul Dumitru; Roxana Băluță, specialist în cadrul Uniunii Naționale a Societăților de Asigurare și Reasigurare din România; Andrada Verdes, Country Plant Manager la Leoni; și Bogdan Andrica, director Transilvania Bank Arad.

Lucrările în plen și cele pe secțiuni au atras un număr mare de studenți, doctoranzi, cadre didactice și specialiști în economie, care au contribuit la succesul evenimentului.

„OSEEC este una dintre cele mai importante conferințe ale Facultății de Științe Economice, reunind instituții și parteneri importanți din lumea economică. Speakerii au adus în dezbaterea mediului academic problemele actuale din domeniul investițiilor financiare, asigurărilor, domeniului bancar și zonei de business, generând un dialog constructiv între participanți și oferind studenților oportunitatea de a fi conectați la pulsul real al problematicilor economice", a declarat rectorul UAV, conf. univ. dr. Teodor Florin Cilan. **JA-D.D.**

A șasea capelă a comunei Bârzava

BÂRZAVA. Administrația locală din Bârzava a anunțat demararea procedurilor pentru construirea celei de a șasea capelă mortuară din comună. Până în prezent, au fost realizate astfel de investiții în satele Bârzava, Dumbrăvița, Lalașinț, Slatina de Mureș, iar în Căpruța clădirea se află la faza de construcție. Acum urmează licitarea unei capele și pentru satul Groșii Noi. „Suntem o comună cu multe sate, avem opt sate aparținătoare, cu tot cu centrul de comună. Asta înseamnă că trebuie să facem investiții și să creăm condiții pentru toți locuitorii comunei noastre, fără nicio diferență. Până acum, am reușit să ridicăm capele mortuare în patru dintre sate, respectiv în Bârzava, Dumbrăvița, Lalașinț și Slatina de Mureș, a cincea, cea de la Căpruța, este în construcție, iar acum facem demersurile pentru construirea celei de a șasea capele, de această dată în Groșii Noi", a declarat Gabriel Faur, primarul comunei Bârzava.

Vor construi o nouă capelă FOTO: FAN

Potrivit estimărilor, investiția ar urma să coste aproape 640.000 de lei, fondurile fiind alocate din bugetul local al comunei. „Astfel de investiții mici le putem finanța din bugetul nostru. În ceea ce privește proiectele mari de dezvoltare, suntem obligați să căutăm surse de finanțare nerambursabilă, fie pe programe europene, fie pe programe guvernamentale", a mai precizat Gabriel Faur. **JA-A.G.**

Zi suplimentară pentru proba practică

ARAD. În scopul reducerii timpului de programare la proba practică a examenului pentru obținerea permisului de conducere, Serviciul Public Comunitar Regim Permise de Conducere și Înmatriculare a Vehiculelor Arad va asigura examinarea candidaților pentru proba practică a examenului pentru obținerea permisului de conducere categoria B și în ziua de sâmbătă, 26.10.2024. „Astfel, începând cu data de 14.10. 2024, ora 09:00, candidații declarați „admis" la proba teoretică se pot programa la ghișeu, în limita locurilor disponibile, pentru examinarea la proba practică pentru obținerea permisului de conducere, la categoria B. Programarea se va putea efectua și de către școlile de conducători auto prin utilizarea aplicației informatice pusă la dispoziție gratuit, pe bază de protocol, de către Direcția Generală Permise de Conducere și Înmatriculări", a transmis Prefectura Arad. **JA-S.A.**

JURNAL ARĂDEAN

Când Mozart întâlneşte jazzul

ARAD. Dacă vă plac provocările, dacă iubiți muzica clasică, dar împărtășiți aceeași pasiune pentru teritorii sonore lipsite de frontiere, dacă priviți fără suspiciune o încrucișare între genuri și aveți curiozitatea să vă imaginați o întâlnire sau o conversație dintre un mare clasic și un muzician de jazz, dacă vreți să cunoașteți cu adevărat cât de liberă poate să fie muzica și câtă libertate îi este îngăduită unui interpret, cât de spontan și imprevizibil se transformă un text al unei partituri perfect notate și măsurate prin filtrul unor viziuni și talente emergente și, nu în ultimul rând, cât de minunată poate să fie muzica lui Mozart, în amprenta pianistică a ultimului concert pentru pian, nr.27, în si bemol major, nu veți ocoli întâlnirea cu oaspeții serii de joi, 17 octombrie 2024, trio-ul de jazz Tálas Áron și dirijorul Hermann Szabolcs.

Pentru că splendida partitura mozartiană își continuă povestea, simplu și dezinvolt, dincolo de autograful și grafia unei partituri. O seară cu adevărat fantastică, al cărei final ne readuce în atmosfera strălucitoare și ceremonială a Simfoniei nr.41 (Jupiter), în do major.

Biletele pot fi achiziționate online de pe site-ul https://www.bilete.ro/moza.../mozart-meets-jazz-17-oct-2024/ și de la Casieria Palatului Cultural conform programului afișat (miercuri 12:00-16:00, joi 9:00-13:00; 17:00 - 18:45) și în zi de concert 9:00-13:00 și 17:00-18:45.

Trioul Tálas Áron FOTO: FAN

A început „Curăţenia de toamnă”

Campania Primăriei se derulează până în 22 noiembrie, acoperind toate cartierele din municipiu.

ARAD. Începând cu această săptămână, în municipiul Arad se desfășoară programul de colectare gratuită a biodeșeurilor provenite din grădini și parcuri și a deșeurilor voluminoase, cunoscut sub denumirea Curățenia generală de toamnă. Acest program este organizat în toate zonele municipiului și va avea o durată de 30 de zile lucrătoare, până în data de 22 noiembrie, conform informațiilor publicate pe pagina Primăriei Municipiului Arad, respectiv a programării pe cartiere.

Obiectivul acestui program de curățenie este reprezentat de colectarea biodeșeurilor și a deșeurilor voluminoase. În fapt, prin intermediul programului desfășurat de către Primăria Municipiului Arad se intenționează preîntâmpinarea depozitării neconforme a deșeurilor în municipiul Arad. Cele două tipuri de deșeuri care fac obiectul acțiunii de mediu supusă atenției se vor colecta numai pe durata zilei stabilite în fiecare zonă a municipiului.

„Biodeșeurile care se vor colecta reprezintă deșeuri biodegradabile provenite din grădini, toaletarea copacilor (crengi, ramuri), tufișurilor și alte deșeuri organice (frunze și iarbă) rezultate din activitățile gospodărești specifice de întreținere a spațiilor verzi. Tot astfel, deșeurile voluminoase sunt acele deșeuri solide de dimensiuni mari, generate ocazional, care nu pot fi depozitate în recipientele de colectare, respectiv: saltele, mobilier etc.” - transmite Primăria.

Mod de implementare

În ceea ce privește modalitatea de implementare a acțiunii vizate, aceasta se va realiza ca în fiecare an. Astfel, deșeurile care provin din gospodării individuale (case) se vor prelua din fața imobilului/porții, în limita a doi mc/gospodărie. Pe de altă parte, în cazul deșeurilor generate din zona asociațiilor de proprietari, acestea vor fi depozitate la punctele de colectare a deșeurilor din apropierea acestora. Pentru cantitățile de deșeuri care depășesc limita a doi mc/gospodărie există posibilitatea predării acestora, în regim propriu, de către deținători, la Stația de Compostare în Tunel Arad (deșeuri biodegradabile) sau la Depozitul ecologic conform de deșeuri nepericuloase Arad (deșeuri voluminoase), ambele instalații specifice gestionării deșeurilor fiind situate în zona CET Arad, Șoseaua de Centură Nord.

Acţiunea se va desfăşura eşalonat pe zone ale oraşului FOTO: FAN

Condiţii de respectat

Campania de colectare a deșeurilor se desfășoară cu respectarea anumitor condiții obligatorii. Astfel, deținătorul de deșeuri biodegradabile provenite din grădini trebuie să le pregătească pentru transportarea corespunzătoare.

Crengile și ramurile arborilor vor fi tăiate la dimensiunea de maximum doi metri, aspect condiționat de faptul că mărunțirea facilitează activitatea de manipulare (colectare manuală) și transport, prin diminuarea considerabilă a volumului deșeurilor. Nu se vor prelua deșeuri reprezentând crengi sau trunchiuri de copaci care depășesc dimensiunea anterior menționată.

Crengile și ramurile arborilor, mărunțite, vor fi amplasate în fața imobilelor (sau în zona punctelor de colectare de la blocuri, după caz) în grămezi, fără a fi legate cu sârmă. Legarea cu sârmă îngreunează activitatea de tocare a deșeurilor din crengi, prin apariția posibilității de defectare a aparatului de tocare a resturilor vegetale.

Frunzele și iarba se vor depozita în saci, nicidecum direct pe sol, carosabil, trotuar. Nu se vor colecta sacii care conțin și alte tipuri de deșeuri decât cele specifice activității de grădinărit, prevăzute anterior.

„Deșeurile se vor amplasa organizat, într-un singur loc, compact, unde este posibil și accesul auto în vederea încărcării acestora în mijlocul de transport (camionetă). Depozitarea deșeurilor se va realiza într-o asemenea manieră încât nu se va stânjeni circulația publică (pietonală și auto) și, totodată, fără a aduce atingere altor tipuri de deșeuri (deșeuri reziduale-menajere, deșeuri din construcții și demolări etc.). În sensul celor prevăzute anterior, accentuăm faptul că nu vor fi colectate alte tipuri de deșeuri decât resturile vegetale din curte (frunze, crengi și nuiele mărunțite, iarbă) și deșeurile voluminoase” - precizează reprezentanții Primăriei.

Când?

Cetățenii trebuie să depoziteze deșeurile supuse colectării cu o zi înainte de data programată sau cel târziu la prima oră a dimineții zilei colectării. Acțiunea se va desfășura eșalonat pe zone ale orașului, astfel că activitatea de colectare a deșeurilor se realizează exclusiv în perioada programată pe fiecare cartier. Autovehiculele de colectare a deșeurilor se vor deplasa o singură dată pe fiecare stradă, astfel că persoanele care vor scoate deșeurile după finalizarea curățeniei pe strada lor, sunt pasibile de sancțiunea contravențională privind abandonarea, aruncarea deșeurilor și eliminarea, păstrarea acestora în afara spațiilor autorizate în acest scop.

„Abandonarea oricărui tip de deșeu pe domeniul public, în afara perioadei comunicate și fără respectarea condițiilor stabilite, constituie contravenție și va fi sancționată conform prevederilor legale în vigoare” - atenționează reprezentanții municipalității.

Recomandare

„Învederăm că activitatea de întreținere a spațiilor verzi publice, precum și salubrizarea căilor de circulație se desfășoară pe tot parcursul anului, nu numai în perioada în care sunt programate acțiunile de curățenie generală de primăvară și de toamnă. Asigurarea și păstrarea curățeniei și ordinii pe teritoriul municipiului Arad, buna gospodărire a acestuia și respectarea normelor de igienă constituie o obligație fundamentală a tuturor membrilor comunității. Vă îndemnăm astfel să contribuiți la realizarea curățeniei generale în gospodăria dumneavoastră și inclusiv asupra spațiilor aparținând domeniului public (spații verzi, alei, trotuare) situate în imediata apropiere a caselor sau condominiilor” – transmite Primăria Arad.

„În mijlocul furtunii” de Emanuel Popa – O cale spre leadership autentic

Lansarea cărții va avea loc vineri, 18 octombrie, de la ora 18, la Biblioteca Județeană.

ARAD. Vineri, 18 octombrie 2024, la ora 18:00, Biblioteca Județeană „Alexandru D. Xenopol” din Arad va găzdui lansarea cărții „În mijlocul furtunii”, semnată de antreprenorul și speakerul Emanuel Popa. După succesul primului său volum „7 Ways to Handle Objections”, publicat în limba engleză și disponibil pe Amazon, autorul revine cu o carte ce explorează profunzimile leadership-ului și ale dezvoltării personale în perioade de criză.

Evenimentul, ce se va desfășura în Sala de Artă și Multimedia „Sabin Drăgoi” a bibliotecii, va fi moderat de antreprenoarea Andreea Parti și va aduce în prim-plan câțiva invitați speciali. Printre aceștia se numără Andrei Gabor, speaker și coach, Vlad Cioară, antreprenor, alături de Daniel Cojiță, editorul volumului.

Inspirată din viaţa personală

„În mijlocul furtunii” este o carte inspirată din experiențele personale ale autorului, care și-a construit o carieră profesională „navigând” prin diverse provocări și transformând obstacolele în oportunități de viață. Emanuel Popa propune o abordare unică asupra leadership-ului, concentrându-se pe modul în care liderii autentici reușesc să gestioneze provocările majore și să aducă claritate și direcție în momente critice.

„Cartea lui Emanuel Popa este o resursă esențială pentru cei care doresc să își schimbe perspectiva în fața provocărilor. (...) Recomand cu încredere această carte tuturor celor care doresc să-și dezvolte abilitățile de lider și să navigheze cu succes prin provocările vieții”, afirmă Ruben Marian, CEO & Fondator UTILBEN, alături de Adela Cristea, CEO & Fondator Ascent Group, care observă că autorul „a adunat cu grijă lecțiile extrase din propriile experiențe și cele învățate de la oamenii care l-au inspirat, iar apoi s-a gândit că le poate transforma într-un dar pentru cei care, la rândul lor, trec prin situații dificile. Iar modul în care a ales să întoarcă darul îmbracă coperțile unei cărți, construite printr-o paralelă inspirată între furtuni și provocările inevitabile ale vieții. (...) Cartea este o lectură utilă pentru oricine caută să transforme obstacolele în oportunități, un mini-ghid de supraviețuire prin incertitudine și haos, în care firul roșu este împletit din încredere și speranță”.

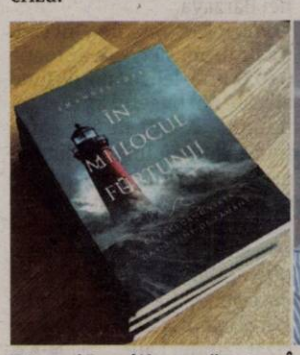

Emanuel Popa îi lansează cartea „În mijlocul furtunii” FOTO: FAN

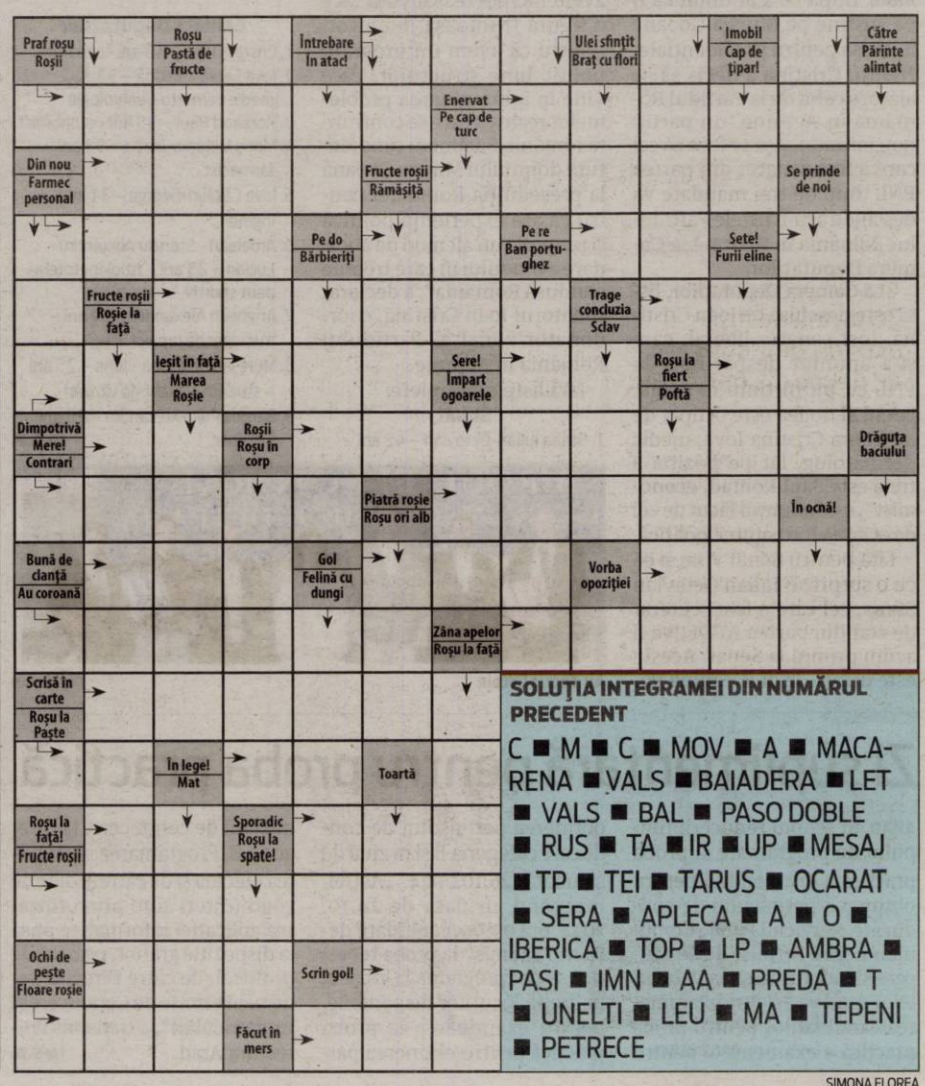

SOLUŢIA INTEGRAMEI DIN NUMĂRUL PRECEDENT

C ■ M ■ C ■ MOV ■ A ■ MACARENA ■ VALS ■ BAIADERA ■ LET ■ VALS ■ BAL ■ PASO DOBLE ■ RUS ■ TA ■ IR ■ UP ■ MESAJ ■ TP ■ TEI ■ TARUS ■ OCARAT ■ SERA ■ APLECA ■ A ■ O ■ IBERICA ■ TOP ■ LP ■ AMBRA ■ PASI ■ IMN ■ AA ■ PREDA ■ T ■ UNELTI ■ LEU ■ MA ■ TEPENI ■ PETRECE

SIMONA FLOREA

Controale pe munca temporară şi a zilierilor

Respectarea legislaţiei în domeniul relaţiilor de muncă de către agenţii de muncă temporară precum şi de către beneficiarii serviciilor prestate de zilieri, verificate de ITM.

ARAD. În ultimele două săptămâni, inspectorii de muncă din cadrul Inspectoratului Teritorial de Muncă Arad au fost implicați în acțiuni de control la agenții de muncă temporară, la utilizatorii salariaților temporari precum și la beneficiarii serviciilor prestate de către zilieri.

„Întrucât activitatea de «leasing de personal», desfășurată de agenții de muncă temporară, prin punerea la dispoziția utilizatorilor români sau străini a lucrătorilor în baza contractelor de muncă temporare, reprezintă un segment important pe piața muncii din România, această acțiune de control a fost imperios necesară, ea desfășurându-se de altfel la nivel național, sub coordonarea Inspecției Muncii.

În aceeași măsură și verificarea activității beneficiarilor serviciilor prestate ocazional de către zilieri s-a dovedit a fi foarte importantă, urmărindu-se respectarea legislației care reglementează această activitate, ținând seama de neconformitățile constatate cu ocazia altor controale, în speță sustragerea beneficiarului de la obligația de a înființa, completa și transmite Registrul electronic de evidență a zilierilor, nerespectarea de către beneficiari a duratei activității ocazionale sau folosirea în mod ilegal a forței de muncă zilieră", au explicat reprezentanții ITM Arad.

Respectarea legislației

Obiectivele acțiunilor de control au vizat respectarea legislației din domeniul relațiilor de muncă, creșterea gradului de conștientizare cu privire la necesitatea respectării legislației aplicabile, diminuarea consecințelor sociale și economice negative care derivă de asemenea din nerespectarea prevederilor legale în domeniul de referință.

„S-a urmărit identificarea cazurilor de muncă nedeclarată, existența contractelor de punere la dispoziție, contractelor de muncă temporară, registrul general de evidență al salariaților, identificarea beneficiarilor care utilizează munca tinerilor și a copiilor fără respectarea legii privind zilierii, cazurile în care beneficiarii uzează de munca zilierilor în condițiile în care se impune încheierea contractului individual de muncă, determinarea beneficiarilor de a respecta obligația de a înființa, de a completa registrul de evidență al zilierilor și de a transmite un extras al acestuia la inspectoratul teritorial de muncă.

Accent a fost pus și pe informarea angajatorilor, beneficiarilor dar și a lucrătorilor, cu privire la consecințele pe care le generează munca fără forme legale", au mai transmis cei de la ITM Arad. **JA-A.P.**

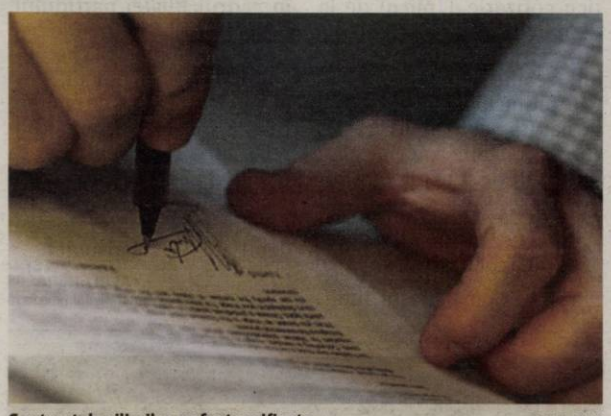

Contractele zilierilor au fost verificate FOTO: FAN

9 miliarde de euro produse de firme arădene

Aradul are aproximativ 20 de mii de firme active, companii care au depus ultimul bilanţ fiscal.

ARAD. „Nu doar poziția geografică, ci și cultura muncii la arădeni a determinat numeroase companii multinaționale să se stabilească aici. Accesul facil la rețeaua de transport este un argument important. Dar aici au găsit și oameni dispuși să muncească, să facă naveta, să se integreze în logica și disciplina corporatistă. Aproximativ 20% dintre firmele active din județ sunt cu capital străin. Dintre acestea, aproape jumătate sunt din Italia, 12% din Germania și aproape 10% din Ungaria. Iată, așadar, că nu este un eufemism să vorbești despre puternica industrie arădeană. Sigur, rezultatele se datorează investitorilor care au în continuare curajul să înfrunte birocrația, fiscalitatea imprevizibilă, legislația fluidă", a mai explicat Seculici. **JA-A.P.**

Gheorghe Seculici a prezentat o radiografie a economiei locale FOTO: A.P.

Şcoala de sudură, la 10 ani

Odată cu Ziua Sudorului, a fost sărbătorită şi cea de a zecea aniversare a Şcolii de Sudură din Arad.

Momente de sărbătoare la Şcoala de Sudură FOTO: A.G.

ARAD. Moment de sărbătoare printre sudorii arădeni. Sub „bagheta" neobositului Marin Crișan, a fost organizată o dublă sărbătoare: Ziua Sudorului și 10 ani de viață a Școlii de Sudură.

Deși cursurile se organizează în serii mici, până în momentul de față peste 450 de sudori au ieșit pe porțile școlii, iar opt dintre ei au devenit studenți ai Facultății de Inginerie din cadrul Universității Aurel Vlaicu și apoi ingineri, în timp ce alții au devenit maiștrii sau simpli muncitori, la firmele din Arad, din țară și din străinătate. „După atâția ani de muncă, pot să vă spun că nu este ușor să începi să construiești o școală de la cota zero, de la firul ierbii, mai ales să o și administrezi. Țin ca pe această cale să le mulțumesc sponsorilor, care ne-au ajutat și ne ajută. Întrucât meseria de sudor este căutată în toată lumea, avem obligația să o promovăm. Am găsit un partener deosebit în Universitatea Aurel Vlaicu, iar cei mai buni cursanți, care aveau luat examenul de „Bacalaureat, au fost îndreptați înspre universitate și au ieșit ingineri deosebiți. Și să nu uităm motto-ul nostru «În viață și în natură/ Nu-i nimic fără sudură»", le-a transmis Marin Crișan, președintele Asociației Profesionale a Sudorilor din România, celor prezenți la evenimentul organizat la finele săptămânii trecute.

Dan Glăvan, profesor în cadrul Facultății de Inginerie din cadrul UAV, a ținut să menționeze că universitatea a avut tot timpul o colaborare reciproc avantajoasă cu școala arădeană de sudură. „Este o onoare să fiu alături de dumneavoastră, la fel ca în fiecare an, și să vă aduc salutul conducerii universității și a domnului rector Teodor Cilan. Vreau să vă spun că, întotdeauna, colaborarea cu dumneavoastră a fost reciproc avantajoasă. Am primit studenți, care erau sudori cu experiență, care au devenit ingineri", a spus Dan Glăvan.

La finalul evenimentrului, Eduard Crișan, vicepreședintele Asociației Profesionale a Sudorilor din România și profesor al Școlii de Sudură Crișan, i-a premiat pe sudorii prezenți și i-a invitat să-și încerce norocul la tombola sudorilor, unde toate biletele extrase au fost câștigătoare. **JA-A.G.**

Excelenţă premiată şi în educaţie

Camera de Comerţ din Arad a început, în urmă cu câţiva ani, şi o misiune de a premia şi excelenţa din educaţie.

Premiaţi de Camera de Comerţ FOTO: A.P.

ARAD. Excelența în Educație a fost premiată la Gala Topul Firmelor 2024. Proiectul a fost inițiat de Camera de Comert. Industrie si Agricultură, ajungând în acest an la ediția a-III-a. Practic, în cadrul Galei au fost premiați și elevii care s-au distins prin merite deosebite la olimpiade și concursuri școlare naționale organizate de Ministerul Educației în anul școlar 2023- 2024, alături de profesorii coordonatori. Această acțiune de premiere a fost posibilă prin implicarea unor companii care au înțeles nevoia de a susține educația și excelența școlară: LEONI Wiring Systems Arad, Guala Pack Nadab, Brutăria Bontalenti,Knossos Food, Amahouse, FCC Environment România.

În perioada 2023 - 2024, Camera de Comerț Industrie și Agricultură Arad a inițiat, elaborat și implementat proiecte în domeniul „Responsabilității Sociale". Printre cele mai importante asemenea proiecte au fost: Săptămâna carierei, Tineri în dialog cu antreprenori de succes, Campania de promovare a învățământului dual, Școala părinților, Premierea elevilor olimpici din județul Arad.

„Mulțumim și unităților de învățământ din județul Arad, Inspectoratului Școlar, Inspectoratului Județean de Poliție și Penitenciarului de maximă siguranță Arad, instituții implicate în derularea acestor proiecte. Pe fondul deficitului forței de muncă și în vederea susținerii ideii învățământului dual, proiectul Camerei de Comerț, Industrie și Agricultură Arad își propune consolidarea legăturii între mediul afaceri și liceele cu profil tehnologic din județul Arad. Astfel, agenții economici, care doresc să-și prezinte ofertă profesională și de practică pot apela la serviciile noastre. Prin parteneriatele derulate cu liceele și școlile profesionale din Arad, facilităm organizarea unor prezentări interactive alături de reprezentanții companiilor partenere", a punctat prof. Carmen Crișan- Manager Departament Formare Profesională CCIA ARAD. **JA-A.P.**

Cer o reducere a impozitării pe muncă

BUCUREŞTI. Blocul Național Sindical lansează un apel public către Guvernul României pentru a reduce impozitarea pe muncă.

„Ponderea lor față de veniturile din taxe este mult mai mare decât în statele Organizației pentru Cooperare Economică și Dezvoltare (OECD). Datele centralizate la nivelul OECD arată că România se află pe poziția 6 din 37 de economii studiate ca dimensiune a încasărilor din contribuții sociale față de veniturile fiscale. În România, contribuțiile reprezintă 37,5% raportat la toate încasările din venituri fiscale. Raportat la veniturile din taxe din România, contribuțiile reprezintă astfel 37,5% din acestea în timp ce media statelor OECD/aspirante OECD este de 24,3%", se menționează într-un comunicat al BNS.

Potrivit sursei citate, structura disproporționată a nivelului contribuțiilor raportat la încasările efective din impozite și taxe este relevată și de tabloul încasărilor din taxe versus contribuții sociale.

„La nivelul anului 2023, încasările din contribuții aplicate pe venitul salariaților au reprezentat de 4 ori suma totală a încasărilor din impozite pe salarii și pe venit; de 5,5 ori mai mult decât toate încasările din impozitul pe profit; de 1,5 ori mai mult decât suma încasărilor totale din TVA. Situația este o problema structurală, datele din 2023 prezintate mai sus confirmând structura deficitară a veniturilor din perioada 2018-2022. Anul 2018 reprezintă momentul în care contribuțiile obligatorii au fost trecute în sarcina angajaților (anterior fiind distribuite între angajator și angajați)", subliniază reprezentanții BNS.

În acest context, Blocul Național Sindical cere Guvernului României să găsească soluții urgente de reducere a fiscalității pe muncă. **SURSA: AGERPRES**

JURNAL ARĂDEAN

Arestaţi, după o sentinţă din Italia

ARAD. Trei bărbaţi din judeţul Arad au fost arestaţi preventiv pentru 30 de zile, pe numele lor fiind emise mandate europene de arestare. „La data de 12 octombrie, poliţiştii Serviciului de Investigaţii Criminale au depistat trei bărbaţi, cu vârste cuprinse între 23 şi 47 de ani, din Arad, respectiv Şicula, pe numele cărora autorităţile judiciare din Italia au emis mandate europene de arestare, pentru săvârşirea infracţiunii de trafic de migranţi. Bănuiţii au fost prezentaţi magistraţilor Curţii de Apel Timişoara, în vederea luării măsurilor legale, fiind reţinuţi de către poliţişti", anunţă Inspectoratul de Poliţie Judeţean Arad.

Curtea de Apel Timişoara a decis, în ceea ce îi priveşte pe cei trei, următoarele: „Dispune emiterea unei adrese către autoritatea judiciară solicitantă din Italia, pentru a comunica sentinţa de aplicarea pedepsei în urma cererii înaintată de părţi, pronunţată de către Judecătorul de Anchete Preliminare de la Tribunalul Udine în data de 29.02.2024, irevocabilă din data de 16.03.2024 şi ordinul de executare pentru încarcerare nr.322/2024 emis de Parchetul Republicii de pe lângă Tribunalul Udine la data de 21.05.2024 emis pe numele persoanelor condamnate în vederea recunoaşterii pe cale incidentală a hotărârii şi a oricăror informaţii necesare punerii în executare a hotărârii. Amână judecarea cauzei la data de 23.10.2024, ora 11:00, pentru obţinerea relaţiilor de la autorităţile judiciare din Italia, pentru când se vor cita persoanele solicitate la Arestul IPJ Caraş-Severin. Dispune luarea măsurii arestării faţă de persoanele solicitate, în prezent aflate în Arestul IPJ Caraş-Severin, pe o perioadă de 30 (treizeci) zile începând cu data de 13.10.2024 până la data de 11.11.2024 inclusiv, în vederea predării acesteia către autorităţile judiciare din Italia. Cu drept de contestaţie în termen de 24 de ore de la comunicare cu privire la măsura arestării".

JA-A.G.

Directorii arădeni, cu plicul cu bani la partid, conform DNA

Rechizitoriul DNA arată foarte clar cum aproape toţi directorii instituţiilor din Arad îşi plăteau cotizaţia la PSD, pentru funcţiile deţinute.

Directorii mergeau cu plicurile pline la PSD Arad FOTO: JA

ARAD. Procurorii DNA au întocmit şi o listă a directorilor care mergeau cu „zeciuiala" la partid.

„Astfel, pe lângă situaţia şefului Administraţiei Finanţelor Publice Arad (n.r. Marius Drăgănescu), s-au mai evidenţiat şi alte situaţii similare, în care persoane cu funcţii de conducere, îndeosebi conducătorii unor instituţii locale, majoritatea nefiind membri de partid, plătesc asemenea taxe: Ţoldan Dan, director al Oficiului Judeţean de Poştă Arad, Jitaru Laurenţiu, director tehnic al Serviciului de Ambulanţă Judeţean Arad, Vlaşin Petre, şeful Secţiei Drumuri Naţionale Arad, Bociort Vasile, fost director al Clubului Sportiv Municipal Arad, Gheorghe Iancu, comisar şef al Comisariatului Judeţean pentru Protecţia Consumatorilor Arad, Redeş Adela, manager al Casei Corpului Didactic Arad, Sorin Brădicean, comisar şef al Comisariatului Judeţean Arad al Gărzii Naţionale de Mediu, Domşa Gheorghe, director al Casei de Asigurări de Sănătate Arad, Triponescu Alin, directorul APIA Arad, Isac Ecaterina, inspector şef al Inspectoratului Teritorial de Muncă Arad, Aaniţei Nicolae, director al Registrului Auto Român Arad, Clepe Tatiana, directoare a OCPI Arad, Agud Viorel, director al Direcţiei Sanitar Veterinare şi pentru Siguranţa Alimentelor Arad, Gavra Cristian, director al Direcţiei Judeţene pentru Sport şi Tineret Arad, Martin Ioan, directorul Direcţiei Agricole Arad, precum şi alte persoane cu funcţii de conducere", se arată în rechizitoriul depus de DNA la instanţă, în procesul în care 14 persoane au fost trimise în judecată.

Agendă de cotizaţii

Procurorii DNA au descoperit faptul că una dintre angajatele partidului, respectiv casiera PSD Arad, ţinea o evidenţă a cotizaţiilor pe care directorii de instituţii de plăteau către partid.

„De altfel, martora Suciu Lucia, casiera PSD Arad, a ţinut o evidenţă strictă a cotizaţiilor care trebuiau plătite, întocmind liste separate, dedicate special persoanelor susţinute de partid în funcţiile publice, denumite <Cotizaţii Directori>, liste distincte de cele conţinând cotizaţiile membrilor de partid. Astfel, s-au ridicat cu ocazia percheziţiei de la sediul PSD Arad listele întocmite sub formă de tabel cu persoanele susţinute de partid în acele funcţii, cu rubrici lunare, în care este menţionat cu asterisc plata aferentă lunii respective. În cuprinsul listelor respective, pe lângă persoanele mai sus menţionate, figurează cu rubrici distincte şi inculpaţii Ispravnic Cristian, Lucaciu Mircea Andrei şi Munteanu Bogdan. Fiind audiată în calitate de martor, Suciu Lucia a declarat că decizia de a li se percepe o cotizaţie persoanelor cu funcţii de conducere, susţinute de partid, a aparţinut conducerii Organizaţiei Judeţene a PSD Arad. Aceasta a mai arătat că ştie că respectivele persoane au fost propuse pentru a ocupa acele funcţii de către PSD Arad, care le susţine în funcţiile respective, ea având obligaţia de a-i contacta în mod periodic pe aceştia, îndeosebi pe restanţieri, pentru a le reaminti despre obligaţia de plată a cotizaţiei. Suciu Lucia a mai arătat că avea obligaţia de a-l informa periodic pe inculpatul Căprar Dorel, preşedintele organizaţiei de partid, despre situaţia plăţilor şi îndeosebi a restanţierilor, arătând că nu cunoaşte în ce constau măsurile luate împotriva acestora. Tot cu ocazia percheziţiei efectuate la sediul P.S.D. Arad s-a ridicat şi agenda folosită în mod curent de către casiera Suciu Lucia, aceasta conţinând frecvente menţiuni cu privire la atenţionarea restanţierilor: „<să-l sun pe Drăgănescu cotiz (...) să-l sun pe Iancu ptr cotiz (...) să îl sun pe Piticu (Drăgănescu Marius n.r.) cotiz. (...) să îl sun pe Piticu cotizaţie + plicul de la Florin (...) Iancu pentru cotiz (...) să îl sun pe Iancu + Agud îmi trebuie sal = 3.300, 1.700 CET municipiu>, ceea ce este de natură a evidenţia caracterul de obligaţie a acelor plăţi şi relaţiile de subordonare politică a şefilor unor instituţii importante de la nivel local (Administraţia Finanţelor Publice Direcţia Sanitar Vetrerinară sau Comisariatul Judeţean pentru Protecţia Consumatorilor, în cazurile citate din agendă). În ceea ce priveşte modalitatea în care inculpatul Căprar Dorel a decis să îşi subordoneze respectivele instituţii publice şi să perceapă plata unor sume de bani de la persoane cu funcţii de conducere din cadrul acestora, prezintă relavanţă conţinutul înscrisului identificat cu ocazia percheziţiei de la sediul PSD Arad, prin care s-a dorit a se da expresie acelei decizii. Astfel, în aceeaşi mapă cu tabelele conţinând menţiunea <Cotizaţii Directori>, la finalul acestora a fost identificat înscrisul intitulat <Hotărâre>, prin care se precizează că <Biroul Permanent Judeţean întrunit în data de 11.01.2018 hotărăşte cuantumurile cotizaţiilor lunare>, stabilind printre alte categorii de persoane, membri de partid, că îi revine această obligaţie şi următoarei categorii: <directori, şefi de instituţii deconcentrate, descentralizate>, care vor trebui să plătească <10% din venitul net obţinut, dar nu mai puţin de 500 lei/lună>. Cu toate că în cuprinsul înscrisului se face trimitere la Biroul Permanent Judeţean al PSD Arad, respectiva hotărâre conţine la rubrica emitent, doar numele şi calitatea preşedintelui Organizaţiei Judeţene a PSD Arad, <Preşedinte, Dorel Căprar>. Cu toate că acest document a fost folosit doar pe plan intern în cadrul filialei partidului, pentru a justifica pretinderea sumelor de bani de la persoanele susţinute în funcţii, acesta nu a fost semnat de emitentul său, inculpatul Căprar Dorel şi nu a fost identificat ca fiind înregistrat în evidenţele organizaţiei judeţene de partid", se mai arată în dosarul depus de DNA la instanţă.

ALIN GHERASIM
alin.gherasim@informmedia.ro

Tâlharii au intrat mascaţi în casă FOTO: FREEPIK

Femei bătute şi jefuite

CINTEI. Clipe de groază pentru două femei din localitatea Cintei. Marţi dimineaţa, în jurul orei 10:00, în plină zi, au fost victimele unei tâlhării. Mai multe persoane au intrat peste ele în casă, le-au bătut, le-au furat bani şi bijuterii de aur, după care au ieşit din locuinţă, s-au urcat în maşina victimelor, pe care au furat-o şi au plecat cu ea. Inspectoratul de Poliţie Judeţean Arad precizează: „La data de 15 octombrie, în jurul orei 10:05, poliţiştii oraşului Chişineu-Criş au fost sesizaţi despre faptul că persoane necunoscute ar fi pătruns într-un imobil din Cintei, unde ar fi agresat două femei. Ulterior, bănuiţii ar fi sustras o sumă de bani, bijuterii şi un autoturism, deplasându-se într-o direcţie necunoscută. A fost constituită echipă de cercetare complexă, sub coordonarea şefului inspectoratului, formată din poliţişti de investigatii criminale, criminalişti, precum şi de la celelalte structuri din cadrul I.P.J. Arad. Au fost instituite filtre, pe toate sectoarele de drum. În cauză, a fost întocmit un dosar penal pentru tâlhărie calificată, în vederea identificării bănuiţilor şi luării măsurilor legale care se impun". Poliţia mai spune că a fost informată şi unitatea de parchet competentă.

Potrivit informaţiilor pe care le deţinem, tâlharii ar fi intrat mascaţi în casa în care se aflau cele două femei, încercând astfel să îşi ascundă identitatea. Totodată, se pare că şi-ar fi ales ţinta cu grijă, cunoscând faptul că familia este una bogată şi are aproximativ 2.000 de oi. Mai grav este că, potrivit informaţiilor noastre, în casă, pe lângă cele două femei, era şi un copilaş de cinci luni.

JA-A.G.

Sport

„Noi ne dorim ca toţi atacanţii să fie în formă, să marcheze, nimeni nu este titular

Sorin Rădoi, antrenor secund UTA

3

meciuri din 4 s-au jucat în prima etapă a Ligii Naționale de Baschet Feminin. După ce FCC Baschet UAV Arad a învins Agronomia București cu 76-47, CSM CSU Constanța a câștigat acasă, 89-42 cu CSU Brașov. Sepsi SIC Sf. Gheorghe s-a impus cu 94-62 la Rapid București. CSM Târgoviște și U Cluj n-au jucat, după sinuciderea unei jucătoare a gazdelor.

Mara Guler, bronz la „mondialele" de maraton masters

BUCUREŞTI. Organizat, în premieră în țara noastră, odată cu „Naționalele" de maraton seniori, Campionatul Mondial de maraton masters a adunat peste 500 de atleți la start. Printre ei și Mara Guler (CS Universitatea Arad), care a obținut locul 3 la categoria 45-50 ani și locul 8 la CN de senioare Open, cu timpul 3:17,59. Echipa formată din Mara Guler, Nicoleta Ciortan și Alina Mihailov a ocupat locul 1 la cat. 45-50 ani. **JA-D.S.**

Cristian Sculici a ales un alt drum în fotbal

ARAD. După mai bine de un deceniu în slujba fotbalului ineuan și a Academiei Brosovszky, antrenorul Cristian Sculici a ales să plece pe un alt drum. Dezamăgit (și) de deciziile factorilor locali din Ineu, care au desființat clubul. Astfel, tehnicianul a acceptat propunerea celor de la Viitorul Arad, devenind director tehnic și coordonator al activității tuturor echipelor din cadrul clubului condus de Giovanni Catanzariti. El îl va ajuta în muncă și pe Flavius Pavel, cel care ocupă funcția de antrenor principal al echipei de Liga 3.

„Mă bucură rezultatul obținut cu Poli Timișoara, dar în același timp mă bucur că am oficializat relația cu Cristi Sculici, care, de fapt, ne ajută din vară încoace. Acum intră în pâine din toate punctele de vedere, are atribuțiile sale la nivelul întregii academii și nu numai. De exemplu, sâmbătă a fost la meciul republicanilor de la Sânleani și apoi i-a spionat pe cei de la Periam, la Pecica, căci jucăm cu ei etapa următoare. Cristi Sculici este un antrenor și un om care aduce plus valoare clubului nostru", a spus președintele grupării „roș-albe", Giovanni Catanzariti. Să mai spunem că Cristian Sculici este și referent zonal din partea Federației Române de Fotbal, deține Licența A UEFA, iar în toamna lui 2022 a absolvit și cursul UEFA Coach Educator. **JA-D.S.**

Cristian Sculici a ales Viitorul FOTO: FAN

UTA are program dificil

Rednic va avea nevoie de toţi jucătorii pentru că urmează şi meciurile din Cupa României.

Utiștii vor avea un program încărcat FOTO: FAN

ARAD. UTA merge, sâmbătă, la Sfântu Gheorghe, pentru meciul cu Sepsi OSK, încercând să continue seria bună din ultima vreme. De patru etape, trupa lui Mircea Rednic e neînvinsă, reușind să obțină opt puncte. E prima dată în acest sezon când echipa arădeană are un astfel de parcurs.

Pe de altă parte, nici adversarul nu o duce prea bine în acest campionat, e sub UTA în clasament, cu șase înfrângeri, exact cât au și cele mai slabe formații din campionat. Așadar, e o „pâine" numai bună de mâncat pentru arădeni.

Trei meciuri în 7 zile

După meciul cu Sepsi, UTA se va pregăti de partida cu Gloria Buzău, care are loc sâmbătă, 26 octombrie, de la ora 13.30, pe arena „Francisc Neuman". O oră ciudată, dar cele două echipe nu atrag prea mult public în fața televizoarelor, așa că Liga Profesionistă de Fotbal a „aruncat" meciul pe la amiază.

Oricum, pentru UTA e important aces joc, deoarece are nevoie de puncte, în fața unei echipe care tot speră să iasă din subsolul clasamentului.

Interesant e faptul că UTA nu va mai avea timp de prea multe, va trebui să se refacă repede, deoarece - la trei zile distanță - are meci în Moldova, cu „Poli" Iași, în Cupa României. Nu știm dacă se va pune accent pe competiția KO, dar reluăm declarația lui Alexandru Meszar de la finalul tragerii la sorți: „Este o grupă accesibilă, abia așteptăm aceste jocuri. Ca în fiecare an, dorim să mergem cât mai departe în această competiție. Este și un prilej foarte bun pentru a da șanse jucătorilor care evoluează mai puțin în campionat".

Ce va fi vom vedea, deoarece la finalul jocului cu ieșenii, UTA revine acasă, unde nu va avea prea mult timp, din nou, de a pregăti ceva, căci sâmbătă, 2 noiembrie, va juca la București, cu Dinamo. Așadar, program infernal, vedem cum va împărți Rednic jucătorii, căci e nevoie de toți în această situație. **JA-L.S.**

Vuletich, pe când?

UTA va avea ceva probleme în atac, după ce Eizekel a plecat, iar Kadiri a fost suspendat trei etape. Zsori nu a arăta nimic de când a venit, așa că doar Costache și „renegatul" Dumiter sunt apți deocamdată. Agustin Vuletich a venit de o săptămână, deci nu poate fi luat în calcul, cel puțin deocamdată. Așteptăm să vedem ce poate, însă, când?

Prima victorie pentru fetele de la UTA

ARAD. După trei înfrângeri usturătoare în debutul ligii secunde de fotbal feminin și un golaveraj neverosimil (2-26), fetele de la UTA au gustat din bucuria victoriei în runda cu numărul 4. A fost un veritabil duel al codașelor, câștigat de „roș-albe" cu scorul de 5-2, în fața echipei Sepsi Sf Gheorghe. Pentru UTA și-au trecut numele pe lista marcatoarelor: Mogoșanu-2, Bozian-2 și Vanu (penalty), cea din urmă portar de conjunctură în acest joc.

„Astăzi am arătat cu totul altă echipă față de primele trei etape, ne-a permis și adversarul mai modest, bineînțeles. Pe lângă cele cinci goluri am mai avut ocazii mari de a marca, în special prin Mogoșanu și Kugler. Felicitări fetelor!" - a spus Valentina Calalb, antrenoarea utistelor.

UTA a evoluat în formula: Vanu - Anghel, Roman, Gligor, D. Ursuțiu, Mihăieș, Bozian, Ciobanu, Kugler, Gomoi, Mogoșanu, pe parcursul meciului mai intrând pe teren: Roz, Bodnar, Coșa, J. Ursuțiu și Todor.

Etapa următoare, utistele se deplasează la Turnu Severin, pentru un alt meci cu o vecină de clasament, Atletico Drobeta, formație și ea cu 3 puncte în clasament. **JA-D.S.**

Ele au adus primul succes pentru UTA FOTO: FAN

Adunare Generală Ordinară la AJF Arad

ARAD. În conformitate cu prevederile art.27.1 din Statutul AJF Arad, Comitetul Executiv al AJF, în ședința din 26.07. 2024, a hotărât convocarea Adunării Generale Ordinare a AJF Arad, în data de 24.10. 2024, ora 17, la Sala de evenimente Marem.

Spicuim din Ordinea de zi: constatarea întrunirii cvorumului și aprobarea ordinii de zi; alocuțiunea președintelui AJF Arad, Răzvan Cadar; prezentarea Raportului Comitetului Executiv de la ultima întâlnire cu membrii afiliați până în prezent; alegerea unui reprezentant în Comitetul Executiv din partea Ligii a 4-a și a-6-a; dezafilierea și afilierea unor echipe; punerea în discuție a propunerilor transmise de către membrii afiliați ai AJF Arad și ai Comitetului Executiv; adoptarea Hotărârii Adunării Generale Ordinare a AJF Arad.

Propunerile pentru persoanele ce vor candida la funcția de membrii ai Comitetului Executiv al AJF Arad vor fi trimise pe e-mail ajf.arad@frf.ro sau vasilerad1965@gmail.com ori la secretariatul AJF Arad. Un club/asociație poate propune doar un singur candidat.

În cazul cluburilor/ asociațiilor cu echipe participante în mai multe campionate de nivel județean, acestea au drept de vot la Adunarea Generală cu un singur delegat. Acesta va avea asupra sa un act de identitate și delegația din care să rezulte calitatea acestuia.

Menționăm că, în conformitate cu prevederile art. 24.6 din Statutul AJF, membrii Comitetului Executiv nu pot reprezenta ca delegați clubul sau asociația sportivă de fotbal din care fac parte și nici nu au drept de vot în Adunarea Generală. Cluburile sau asociațiile sportive aflate în această situație trebuie să desemneze un alt delegat oficial care să le reprezinte în Adunarea Generală cu drept de vot. **JA-D.S.**

Sigla AJF Arad FOTO: FAN

Cupa Iaşiului la gimnastică aerobică

ARAD. Peste 350 de sportivi cu vârste între 7 și 17 ani, de la 16 cluburi din țară, Republica Moldova și Ucraina au participat la a 12-a ediție a Cupei Iașului la gimnastică aerobică. A fost o repetiție utilă pentru sportivele arădene în vederea Campionatelor Naționale de juniori și seniori ce vor avea loc în orașul nostru (16-19 octombrie).

La întrecerea din Moldova, gimnastele de la CS Municipal Arad (antrenoare Elza Fărcuța și Alexandra Cicirean) și ACS Gymteam Arad au obținut rezultate bune, după cum urmează: Categoria 15-17 ani, proba de grup (Alina Căpitan, Alessia Coman, Daria Kasler, Maria Neacșu și Dora Rubinstein) - locul I; Categoria 15-17 ani, proba de trio (Cristina Berbece, Sara Buda și Alina Căpitan) - locul II; Categoria 15-17 ani, proba de trio (Alessia Coman, Maria Neacșu și Hanna Cojita) - locul III; Categoria 15-17 ani, individual, Daria Kasler - locul IV; Categoria 12-14 ani, individual, Alina Căpitan - locul VII; Categoria 9-11 ani, proba de grup (Rania Popescu, Melissa Farago, Giulia Kapca, Izabela Nemeti și Anya Stănică) - locul VII; Categoria 7-8 ani, proba de grup (Sofia Oneț, Antonia Albu, Alice Luca, Emma Chismore și Iasmina Cicirean) - locul IV; Categoria 7-8 ani, proba de grup (Amira Piroș, Andreea Lăzărescu, Nadia Bondar, Eva Lengyel și Giulia Sîrb) - locul VI; Categoria 7-8 ani, proba de trio (Antonia Albu, Alice Luca și Sofia Oneț) - locul V; Categoria 7-8 ani, proba de trio (Emma Chismore, Andreea Lăzărescu și Iasmina Cicirean) - locul VIII. **JA-D.S.**

Fotbal – Liga 6, etapa 5

ARAD. Trei sunt echipele care nu au cunoscut încă gustul amar al înfrângerii în actualul sezon al Ligii 6 la fotbal: Șoimii Archiș, ACS Sâmbăteni și Șoimii Lipova.

La polul opus, Progresul Dieci și LT Cermei 2 sunt fără victorie.

Rezultate etapa a 5-a: Sâmbăteni - Mândruloc 5-0, Lipova - Ineu 1-0, Dieci - Olari 1-3, Șicula - Semlac 4-5, Archiș - Zimandu Nou 5-0, Cermei 2 - a stat. Clasament: 1.Archiș 15p, 2.Sâmbăteni 12p, 3.Lipova 10p (echipă penalizată cu două puncte); 4.Ineu 7p, 5-6.Zimandu Nou și Olari 6p, 7-9. Șicula, Mândruloc și Semlac 4p, 10-11.Dieci și Cermei 2 1p. Etapa viitoare: Semlac - Cermei 2, Ineu - Zimandu Nou, Lipova - Sâmbăteni, Olari - Șicula, Mândruloc - Dieci, Archiș - stă. **JA-D.S.**

JURNAL ARĂDEAN

Duel aerian între Lois Openda și Randal Kolo Muani (dreapta) FOTO: EPA

Franța a câștigat derby-ul cu Belgia din Liga A

FOTBAL. Naționala Franței a învins echipa Belgiei cu scorul de 2-1, luni seara, în deplasare, în eșalonul de elită al Liga Națiunilor. „Diavolii roșii" au avut șansa deschiderii scorului, dar Youri Tielemans a ratat un penalty (min. 23). Oaspeții au avut și ei aceeași oportunitate, dar Randal Kolo Muani a fructificat-o (35 - penalty). La pauză, scorul a fost egal, 1-1, după golul lui Lois Openda (45+5). Kolo Muani a adus victoria pentru ‚'Les Bleus'' (62), deși echipa antrenată de Didier Deschamps a jucat finalul în zece oameni, după eliminarea căpitanului de conjunctură Aurelien Tchouameni (76). Belgia nu a mai câștigat un meci oficial cu Franța de 43 de ani.

Germania a învins Olanda cu 1-0, prin golul debutantului Jamie Leweling (64), astfel că Nationalmannschaft și-a asigurat prezența în sferturile de finală ale competiției.

talia a dispus de Israel cu 4-1, asigurându-și calificarea în sferturi. Golurile Squadrei Azzurra au fost reușite de Mateo Retegui, Giovanni Di Lorenzo (dublă) și Davide Frattesi, iar pentru oaspeți a punctat Mohammad Abu Fani.

Ungaria a câștigat cu 2-0 în Bosnia-Herțegovina, prin dubla lui Dominik Szoboszlai (38, 50 - penalty).

Un meci spectaculos a avut loc în Islanda, unde Turcia s-a impus cu 4-2. Orri Oskarsson a deschis scorul pentru insulari (3), apoi turcii au întors scorul în decurs de cinci minute, prin reușitele lui Irfan Kahveci (63) și Hakan Calhanoglu (67 - penalty). Islanda a egalat prin Andri Gudjohnsen (83), însă echipa antrenată de Vincenzo Montella a făcut diferența prin golurile lui Arda Guler (88) și Kerem Akturkoglu (90+5).

Țara Galilor a învins echipa Muntenegrului cu 1-0, prin golul reușit de Harry Wilson (36 - penalty). La oaspeți, fundașul Risto Radunovic (FCSB) a intrat la pauză, la fel ca și Marko Vukcevic (ex-UTA).

În alt meci, Suedia a învins Estonia cu 3-0, în deplasare. La baltici, Mattias Kait (Rapid București) a fost integralist, iar Joonas Tamm (ex-FCSB) a evoluat 83 de minute.

SURSA: AGERPRES

Rezultatele de luni:

Liga A

Grupa a 2-a

Belgia - Franța 1-2

Au marcat: Lois Openda 45+5, respectiv Randal Kolo Muani 35 - penalty, 62.
Youri Tielemans (Belgia) a ratat un penalty în min. 23 (pe lângă).
Cartonaș roșu: Aurelien Tchouameni (Franța) 76.

Italia - Israel 4-1

Au marcat: Mateo Retegui 41 - penalty, Giovanni Di Lorenzo 54, 79, Davide Frattesi 73, respectiv Mohammad Abu Fani 66.

Clasament

1.	Italia	4	3	1	0	11 - 5	10
2.	Franța	4	3	0	1	9 - 5	9
3.	Belgia	4	1	1	2	6 - 7	4
4.	Israel	4	0	0	4	4 -13	0

Grupa a 3-a

Bosnia-Herțegovina - Ungaria 0-2

A marcat: Dominik Szoboszlai 38, 50 - penalty.

Germania - Olanda 1-0

A marcat: Jamie Leweling 63.

Clasament

1.	Germania	4	3	1	0	10 - 3	10
2.	Olanda	4	1	2	1	8 - 6	5
3.	Ungaria	4	1	2	1	3 - 6	5
4.	Bosnia-Herțegovina	4	0	1	3	3 - 9	1

Liga B

Grupa 1

Georgia - Albania 0-1

A marcat: Kristjan Asllani 48.

Ucraina - Cehia 1-1

Au marcat: Artem Dovbik 53 - penalty, respectiv Lukas Cerv 18.

Clasament

1.	Cehia	4	2	1	1	7 - 7	7
2.	Georgia	4	2	0	2	5 - 3	6
3.	Albania	4	2	0	2	3 - 4	6
4.	Ucraina	4	1	1	2	5 - 6	4

Grupa a 4-a

Islanda - Turcia 2-4

Au marcat: Orri Oskarsson 3, Andri Gudjohnsen 83, respectiv Irfan Kahveci 63, Hakan Calhanoglu 67 - penalty, Arda Guler 88, Kerem Akturkoglu 90+5.

Țara Galilor - Muntenegru 1-0

A marcat: Harry Wilson 36 - penalty.

Clasament

1.	Turcia	4	3	1	0	8 - 3	10
2.	Țara Galilor	4	2	2	0	5 - 3	8
3.	Islanda	4	1	1	2	7 - 9	4
4.	Muntenegru	4	0	0	4	1 - 6	0

Liga C

Grupa 1

Azerbaidjan - Slovacia 1-3

Au marcat: Toral Bairamov 38, respectiv Rahil Mamadov (autogol) 15, Lukas Haraslin 75, David Duris 87.
Cartonaș roșu: Mahir Emreli (Azerbaidjan) 70.

Estonia - Suedia 0-3

Au marcat: Sebastian Nanasi 29, 37, Viktor Gyokeres 66.

Clasament

1.	Suedia	4	3	1	0	11 - 3	10
2.	Slovacia	4	3	1	0	8 - 3	10
3.	Estonia	4	1	0	3	3 - 8	3
4.	Azerbaidjan	4	0	0	4	3 - 11	0

Vizat de o anchetă în Suedia

Presa suedeză scrie că Kylian Mbappe ar fi vizat de o anchetă pentru „viol și agresiune sexuală".

Kylian Mbappe FOTO: EPA

FOTBAL. Starul francez Kylian Mbappe este vizat de o anchetă a poliției suedeze pentru „viol și agresiune sexuală" după trecerea sa prin Stockholm, săptămâna trecută, a anunțat, luni, cotidianul Expressen, în timp ce fotbalistul a denunțat un „fake news", relatează AFP.

Conform jurnalului suedez, atacantul francez este considerat drept „rezonabil suspect" în această anchetă, mai exact gradul de suspiciune cel mai mic prevăzut de legislația suedeză.

Totodată, anturajul atacantului francez a afirmat că nu are cunoștință de o plângere depusă împotriva lui Mbappe.

La rândul său, superstarul francez s-a declarat victima unui „fake news" în cursul zilei de luni, ca urmare a unui articol publicat de un alt cotidian suedez, Aftonbladet, care a avansat chiar deschiderea unei anchete pentru viol, fără să menționeze însă persoana vizată.

„FAKE NEWS !!!!", a reacționat jucătorul echipei Real Madrid pe rețeaua de socializare X, stabilind o legătură între articolul din Aftonbladet și audierea sa programată marți în fața Comisiei mixte de contestații a Ligii de fotbal profesionist din Franța (LFP), după apelul clubului parizian obligat de Ligă să-i plătească lui Mbappe suma de 55 de milioane de euro provenită din salarii neplătite și alte prime pe care le reclamă fosta sa vedetă.

Conform Aftonbladet, Mbappe se afla joi seara alături de un grup de persoane la restaurantul Chez Jolie, un local din capitala Suediei, înainte de a se deplasa la clubul V, unde s-a întâlnit cu alte persoane. Violul ar fi fost comis joi seara în centrul Stockholm-ului, conform unei plângeri pe care Aftonbladet susține că a consultat-o. „Poliția s-a sesizat de această plângere sâmbătă, după ce femeia ar fi primit îngrijiri", a adăugat Aftonbladet.

„O anchetă este în curs pentru o faptă care a fost semnalată pe 10 octombrie în centrul orașului Stockholm", a declarat, la rândul său, pentru AFP procurorul responsabil cu acest caz, fără să ofere detalii suplimentare.

Poliția din Stockholm, contactă la rândul său de AFP, nu a „confirmat și nici nu a infirmat" aceste informații.

SURSA: AGERPRES

Tratative cu Thomas Tuchel

FOTBAL. Germanul Thomas Tuchel, fostul antrenor al echipei Chelsea Londra, se află în discuții cu Federația engleză de fotbal pentru a prelua postul de selecționer al primei reprezentative a „Three Lions", scrie DPA citând presa sportivă britanică.

Tuchel, în vârstă de 51 de ani, a pregătit pe Chelsea când echipa a câștigat Liga Campionilor în 2021, dar a fost demis în anul următor.

El a fost dat printre favoriți la preluarea băncii tehnice a Angliei după demisia lui Gareth Southgate, la finalul EURO 2024. Tuchel nu are niciun angajament în prezent, după ce s-a despărțit de Bayern Munchen la sfârșitul sezonului trecut. Bayern a pierdut titlul în Bundesliga în fața celor de la Bayer Leverkusen. Federația engleză de fotbal nu a dorit să comenteze pe acest subiect.

Pe banca tehnică a Angliei se află în prezent, ca interimar, Lee Carsley, antrenorul naționalei Under 21, însă titularizarea sa pe post este sub un mare semn de întrebare.

SURSA: AGERPRES

Thomas Tuchel FOTO: EPA

Continuă tradiția familiei Maldini

Daniel Maldini FOTO: EPA

FOTBAL. Atacantul Daniel Maldini (Monza) continuă tradiția tatălui (Paolo) și bunicului său (Cesare) la „Squadra Azzurra", după ce a obținut prima selecție, luni, în meciul cu Israel (4-1) din Liga Națiunilor, scrie L'Equipe.

Daniel (23 ani) a intrat pe teren în minutul 74 al meciului de la Udine, moment care a consemnat debutul celei de-a treia generații Maldini la „Squadra Azzurra" sub privirile părinților săi din tribună.

„Sunt fericit că au venit părinții mei, voi discuta meciul cu ei când ajung acasă. A fost o emoție puternică și pozitivă. Sunt foarte fericit că am jucat și că meciul a mers bine... Sper să fi adus puțină calitate (echipei), chiar dacă este prea mult spus. Încerc să ajut cât de mult pot", a declarat după meci Daniel Maldini.

Fostul fundaș Cesare Maldini, care a decedat în 2016, a avut 14 selecții la naționala Italiei, în timp ce fiul său Paolo Maldini, de asemenea fundaș, a purtat tricoul squadrei azzura în 126 de meciuri, fiind vicecampion mondial în 1994 și vicecampion european în 2000.

SURSA: AGERPRES

Man. United i-a tăiat salariul lui Alex Ferguson

FOTBAL. Clubul englez Manchester United a decis să-i taie salariul anual de câteva milioane de lire sterline oferit lui Alex Ferguson, cel mai de succes antrenor din istoria grupării, pentru serviciile sale ca ambasador mondial, scrie EFE.

Conform The Athletic, patronii Ineos, care dețin 27,7% din acțiunile clubului din decembrie 2023, au demarat un program de reducere a costurilor, care include și salariul anual de 2,16 milioane de lire sterline primit de Ferguson începând cu octombrie 2013 în schimbul serviciilor ca ambasador global al brandului United.

Ferguson, 82 ani, care s-a retras de la United ca antrenor după o activitate de 26 de ani în 2013 și cu 38 de trofee în palmares, va păstra însă postul de director din cadrul Consiliului de fotbal al clubului, dar nu face parte din Consiliul de administrație condus de familia Glazer, acționarul majoritar.

În iulie, echipa lui Jim Ratcliffe, fondatorul și președintele lui Ineos, a anunțat că vor fi tăiate 250 de locuri de muncă, în cadrul programului de reducere a costurilor, recomandat de firma de consultanță Interpath Advisory, care include printre altele eliminarea cardurilor de credit pentru directori, eliminarea deplasărilor gratuite pentru angajați la ultima finală a Cupei a Angliei, din mai împotriva lui Manchester City, pe lângă anularea petrecerii de Crăciun pentru angajații companiei.

SURSA: AGERPRES

Alex Ferguson FOTO: EPA

Un sfert de veac în slujba înotului arădean

„În sport, cel mai important este să participi şi să oferi bucurie şi inspiraţie prin modul în care lupţi, chiar dacă şansele de a câştiga sunt minime sau inexistente" – este deviza profesorului Sebastian Lucaci, cel care de 25 de ani scoate campioni pe bandă rulantă pentru înotul arădean.

ARAD. Născut la 2 iulie 1976, Sebastian Lucaci este absolvent al Facultăţii de Educaţie Fizică şi Sport din cadrul Universităţii de Vest Timişoara, promoţia 1999; Specializarea Educaţie fizică şi sport - Natație. Ca studii postuniversitare

Au scris istorie: Gabriel Sonoc, Ionuţ Sărac, Andrei Şimon şi prof. Sebastian Lucaci FOTO: FAN

Performanţa se premiază FOTO: FAN

are un master în Management Educaţional. Profesor Gradul I, Sebastian Lucaci predă înot de performanţă din anul 1999 în cadrul Clubului Sportiv Şcolar Gloria Arad. Actualmente şeful catedrei de natație, prof. Sebastian Lucaci a ocupat, timp de patru ani, funcția de director adjunct al CSŞ Gloria. Este Owner and CEO la Sport Club Arad şi membru în Corpul Naţional de Experţi în Management Educaţional (CNEME). Se mândreşte cu faptul că timp de patru ani, între 2012 şi 2015 a ocupat funcția de coordonator al lotului naţional al României de juniori. După 16 ani de activitate neîntreruptă, cu performanţe remarcabile pentru înotul arădean, a semnat cu CS Dinamo Bucureşti, unde vreme de doi ani de zile s-a ocupat de pregătirea a trei dintre cei mai

Alexandru Fărcuţiu, pariul câştigător al prof. Lucaci FOTO: FAN

valoroşi înotători arădeni de după Revoluţie transferaţi la clubul din Capitală: Alexandru Fărcuţiu, Andrei Şimon şi Ionuţ Sărac.

Performanţe unice!

Un fin psiholog şi un bun pedagoc, prof. Sebastian Lucaci a căutat mereu să aplice metode inovative pentru ca sportivii pe care i-a pregătit să ajungă la marea performanţă. A avut ca reper vorbele înotătorului american Michael Phelps, cel mai medaliat sportiv olimpic din toate timpurile, cu un total de 28 de medalii: „Vreau să-mi testez maximul şi să văd cât de mult pot face. Şi vreau să schimb lumea înotului".

În cei 25 de ani petrecuţi în bazin, prof. Sebastian Lucaci şi sportivii pe care i-a descoperit şi şlefuit a reuşit să obţină peste 2.000 de clasări pe podium în concursurile cu caracter de verificare. Are în palmares 353 de medalii naţionale la toate categoriile (copii, juniori, tineret şi seniori), din care peste 100 de titluri naţionale. Înotătorii pe care i-a pregătit au reuşit să stabilească 12 recorduri naţionale la diferite probe şi categorii de vârstă. Ca un amănunt interesant, din 2004 până în prezent, în fiecare an înotătorii de la CSŞ Gloria Arad, pregătiţi de prof. Sebastian Lucaci, au câştigat medalii la Campionatele Naţionale.

Alexandru Fărcuţiu a fost, de departe, cel mai valoros înotător descoperit de prof. Sebastian Lucaci. A fost un sportiv extraordinar de talentat, care câştiga titlul naţional de juniori mari când era cu doi ani mai mic ca vârstă, iar aurul naţional de tineret l-a obţinut juniori fiind. El va rămâne în istoria natației româneşti, ca sportivul care a stabilit, în anul 2012, două recorduri naţionale de juniori în aceeaşi zi, în seriile şi finala probei de 50m fluture.

De asemenea, timp de patru ani, CSŞ Gloria Arad a dominat probele de ştafetă la „Naţionale" cu generaţia 2000 (Cătălin Sărac, Alexandru Ardelean, Alexandru Bija, Aron Popa şi Odeli Gontar).

„Câştigarea cu sportivii mei a 65 de medalii naţionale în anul 2013 pentru înotul arădean reprezintă o bornă greu de egalat în sportul arădean, indiferent de disciplina sportivă. Am avut o generaţie excepţională, care a scris pagini de istorie pentru înotul arădean" - rememorează prof. Sebastian Lucaci.

Prof. Sebastian Lucaci FOTO: FAN

Singura medalie arădeană

Prof. Sebastian Lucaci şi elevii lui au reprezentat cu cinste tricolorul în competiţiile oficiale internaţionale. Capitol la care nu are rival în tagma antrenorilor de înot din Arad. Dovadă cele 13 medalii obţinute pentru România. Au fost 9 medalii la Campionatele Balcanice de natație (două de aur, trei de argint şi patru de bronz) şi alte patru medalii la Campionatele Ţărilor Central Europene (o medalie de argint şi trei de bronz). Se mândreşte cu unica medalie arădeană din istoria înotului feminin obţinută de Alexia Băşcărău, bronz la Campionatul Ţărilor Central Europene cu ştafeta de 4x100m liber, cu Alexia în schimbul unu stabilind un nou record naţional.

Dacă mai punem la socoteală participarea, în premieră, pentru înotul arădean la Campionatele Europene de juniori, Olanda 2014, cu o ştafetă formată jumătate din înotători arădeni (Alexandru Fărcuţiu şi Gabriel Sonoc), unde au încheiat pe un onorabil loc 10, cu record naţional, în cursa de 4x100m liber, avem în faţă „tabloul" unei cariere de succes a prof. Sebastian Lucaci. Să nu uităm nici de baremurile realizate de Alexandru Fărcuţiu, respectiv, Gabriel Sonoc, pentru participarea la Jocurile Olimpice de tineret Nanjing China 2014, respectiv, Jocurile Europene de la Baku 2015.

În postura de antrenor-coordonator al lotului naţional de juniori FOTO: FAN

Viitorul sună bine

Modest, cum îi stă bine unui mare campion, prof. Sebastian Lucaci nu s-a plafonat nici după un sfert de veac de performanţe scoase din bazinele competiţiilor de anvergură. El pregăteşte o nouă generaţie de înotători la Clubul Sportiv Şcolar Gloria Arad, dintre care unii deja s-au afirmat câştigând medalii naţionale. De nume precum: Ayan Naghel, Antonia Tebuie, Iasmina Ignat, Karla Zamfir, Maya Tebuie, Alexandru Moşneang, David Neamţu, Iulian Bucşa, Darius Henţ, Raluca Draga ori Dragana Aiftincăi, cu siguranţă veţi mai auzi.

Nu doar sport

„M-am implicat foarte mult şi în viaţa comunităţii, în fiecare an am fost cu sportivii mei la Casele de Copii, unde am oferit cadouri celor năpăstuiţi de soartă. Organizez periodic excursii, în natură, pentru a forma o familie şi a descoperi împreună şi alte valori decât cele sportive. De asemenea, am avut şi am o legătură foarte strânsă cu foştii mei sportivi. Unii, inspiraţi de mine, au îmbrăţişat aceeaşi meserie de antrenor de înot, profesând cu succes în SUA sau în ţara noastră" - spune prof. Sebastian Lucaci. Pentru care expresia „nu se poate" nu există. Mereu a găsit soluţii ca sportivii lui să aibă condiţii să se pregătească de marea performanţă. Şi dacă nu s-a putut la Arad - Bazinul de înot acoperit Delfinul fiind cu lacătul pus de vreo cinci ani, iar bazinul din Subcetate nu este unul de dimensiuni olimpice - a fost la Timişoara, Oradea sau Gyula (Ungaria). „De multe ori a trebuit sa o iau pe cont propriu şi să caut resursele necesare pentru a realiza cele mai bune performanţe. A fost o perioadă deloc uşoară, cu multe sacrifiicii, dar foarte frumoasă, uitându-mă în urmă chiar sunt mândru de ceea ce am realizat împreună cu sportivii mei. Dacă în ţările dezvoltate, inclusiv în Ungaria, totul este tratat la nivel de ştiinţă, având armate de specialişti în spatele lor, eu trebuie sa le mulţumesc generaţiilor de părinţi care au fost şi sunt un real sprijin pentru mine. Fără sprijinul lor nu aş fi ajuns la 25 de ani neîntrerupţi de antrenorat la secţia de natație a Clubului Sportiv Şcolar Gloria Arad" - a mai adăugat prof. Sebastian Lucaci.

JA-D.S.

Ei reprezintă viitorul CSŞ Gloria Arad FOTO: FAN

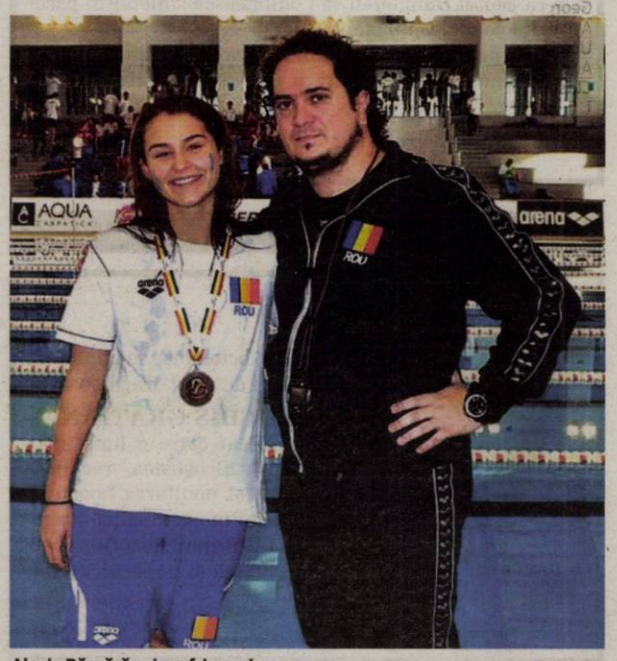

Alexia Băşcărău şi prof. Lucaci FOTO: FAN

Ministerul Finanţelor. Agenţia Naţională de Administrare Fiscală. Direcţia Generală Regională a Finanţelor Publice Timişoara. Administraţia Judeţeană a Finanţelor Publice Arad. Serviciul Colectare şi Executare Silită Persoane Fizice. Dosar de executare nr. 4445. Nr. 314-9/07.10.2024. Anunţ privind vânzarea bunurilor imobile/ Ansamblului de bunuri imobile. În temeiul prevederilor art. 250, alin. (2) din Legea nr. 207/2015 privind Codul de Procedură Fiscală, cu modificările şi completările ulterioare, vă facem cunoscut că, în ziua de 31, luna octombrie anul 2024, ora 14.00, în localitatea Arad, B-dul. Revoluţiei, nr. 77 bis, cam. 6, et. 2, jud. Arad, se vor vinde la licitaţie, următoarele bunuri imobile, proprietate a debitorului CIURDARIU DANIELA - FLORICA, prima licitaţie. A. Clădire/ părţi de clădire/ ansamblu de clădiri: Casă/ Vilă - casă şi teren aferent, o camere, suprafaţa utilă: 349 mp, suprafaţa totală: 349 mp; nr. niveluri imobil: 1, stare proprietate bună, stadiu construcţie: finalizat, utilităţi: da, teren aferent în suprafaţa de 800 mp, înregistrat în Cartea funciară nr. 312517, 312517- C1, 312517-C2, 312517-C3, cota prezumtivă de 1/2, stare uzură: normală, semne particulare: -, situat în Şiria, str. T. Vladimirescu nr. 500, preţ de evaluare 283.700 lei (exclusiv TVA*)), grevate de următoarele sarcini reale şi privilegii, după caz: Creditor: Patria Bank S.A., Bucureşti, Sector 2, Şoseaua Pipera nr. 42. Sarcini: Ipotecă. Titular: Patria Bank S.A., Bucureşti, Sector 2, Şoseaua Pipera nr. 42. *) În conformitate cu prevederile Titlului VII din Legea nr. 227/2015 privind Codul Fiscal, cu modificările şi completările ulterioare, operaţiunea este neimpozabilă. Casă/ Vilă - casă şi teren aferent, suprafaţa utilă: 297 mp, suprafaţa totală 297 mp, compartimentare; semidecomandat, nr. niveluri imobil: 1, stare proprietate: bună, stadiu construcţie: finalizat, structura de rezistenţă: -, utilităţi: da, teren aferent în suprafaţa de 2.188 mp, înregistrat în Cartea funciară nr. 312360, cota prezumtivă de 1/2, stare uzură: normală, semne particulare: -, situat în Şiria, str. T. Vladimirescu nr. 500, preţ de evaluare 277.450 lei (exclusiv TVA*)), grevate de următoarele sarcini reale şi privilegii, după caz: Creditor, Sarcini: Nu se cunosc. *) În conformitate cu prevederile Titlului VII din Legea nr. 227/2015 privind Codul Fiscal, cu modificările şi completările ulterioare, operaţiunea este neimpozabilă. Casă/ Vilă - casă şi teren aferent, suprafaţa utilă: 73 mp, stare proprietate: bună, stadiu construcţie: finalizat, utilităţi: da, teren aferent în suprafaţă de 518 mp, înregistrat în Cartea funciară nr. 347211, cota prezumtivă de 1/2, stare uzură: normală, semne particulare: -, situat în Arad, str. Romaniţei, nr. 14, preţ de evaluare 272.500 lei (exclusiv TVA*)), grevate de următoarele sarcini reale şi privilegii, după caz: Creditor, Sarcini: Nu se cunosc. *) În conformitate cu prevederile Titlului VII din Legea nr. 227/2015 privind Codul Fiscal, cu modificările şi completările ulterioare, operaţiunea este neimpozabilă. Invităm pe cei care pretind vreun drept asupra acestor bunuri să înştiinţeze despre aceasta organul de executare, înainte de data stabilită pentru vânzare. Cei interesaţi în cumpărarea bunurilor sunt invitaţi să se prezinte la termenul de vânzare, la locul fixat în acest scop şi până la acel termen să prezinte oferte de cumpărare. Pentru participarea la licitaţie ofertanţii depun, cu cel puţin o zi înainte de data licitaţiei, următoarele documente: a) oferta de cumpărare; b) dovada plăţii taxei de participare sau a constituirii garanţiei sub forma scrisorii de garanţie, reprezentând 10% din preţul de pornire a licitaţiei. Plata taxei se va efectua în contul IBAN RO38TREZ021506701XXXXXXX, beneficiar Administraţia Judeţeană a Finanţelor Publice Arad, cod de identificare fiscală 3519933, deschis la Trezoreria Municipiului Arad, utilizând numărul de evidenţă a plăţii 8023001240000000000484; c) împuternicirea persoanei care îl reprezintă pe ofertant; d) pentru persoanele juridice române, copie de pe certificatul unic de înregistrare eliberat de Oficiul Registrului Comerţului; e) pentru persoanele juridice străine, actul de înmatriculare tradus în limba română; f) pentru persoanele fizice române, copie de pe actul de identitate; g) pentru persoanele fizice străine, copie de pe actul de identitate/ paşaport; h) declaraţia pe proprie răspundere a ofertantului prin care certifică faptul că nu este persoană interpusă cu debitorul. Cumpărătorului îi revine obligaţia de a respecta prevederile legale speciale, cum ar fi obligaţiile de mediu, obligaţiile de conservare a patrimoniului naţional sau altele asemenea, respectiv: -. Alte informaţii de interes pentru cumpărător, după caz: Imobilul se vinde sub condiţia imperativă a achiziţionării şi a cotei de 1/2 deţinută de debitorul Ciurdariu Adrian Paul. Pentru informaţii suplimentare vă puteţi adresa la sediul nostru sau la numărul de telefon 0257/202726. (10332 - H 1)

Ministerul Finanţelor. Agenţia Naţională de Administrare Fiscală. Direcţia Generală Regională a Finanţelor Publice Timişoara. Administraţia Judeţeană a Finanţelor Publice Arad. Serviciul Colectare şi Executare Silită Persoane Fizice. Dosar de executare nr. 1811006023981. Nr. 1.499-6/08.10.2024. Anunţ privind vânzarea bunurilor imobile/ Ansamblului de bunuri imobile. În temeiul prevederilor art. 250, alin. (2) din Legea nr. 207/2015 privind Codul de Procedură Fiscală, cu modificările şi completările ulterioare, vă facem cunoscut că, în ziua de 31, luna octombrie anul 2024, ora 14.00, în localitatea Arad, B-dul. Revoluţiei, nr. 77 bis, cam. 6, et. 2, jud. Arad, se vor vinde la licitaţie, următoarele bunuri imobile, proprietate a debitorului CIURDARIU ADRIAN PAUL, prima licitaţie. A. Clădire/ părţi de clădire/ ansamblu de clădiri: Casă/ Vilă - casă şi teren aferent, o camere, suprafaţa utilă: 349 mp, suprafaţa totală: 349 mp; nr. niveluri imobil: 1, stare proprietate bună, stadiu construcţie: finalizat, utilităţi: da, teren aferent în suprafaţa de 800 mp, înregistrat în Cartea funciară nr. 312517, 312517- C1, 312517-C2, 312517-C3, cota prezumtivă de 1/2, stare uzură: normală, semne particulare: -, situat în Şiria, str. T. Vladimirescu nr. 500, preţ de evaluare 283.700 lei (exclusiv TVA*)), grevate de următoarele sarcini reale şi privilegii, după caz: Creditor: Patria Bank S.A., Bucureşti, Sector 2, Şoseaua Pipera nr. 42. Sarcini: Ipotecă. Titular: Patria Bank S.A., Bucureşti, Sector 2, Şoseaua Pipera nr. 42. *) În conformitate cu prevederile Titlului VII din Legea nr. 227/2015 privind Codul Fiscal, cu modificările şi completările ulterioare, operaţiunea este neimpozabilă. Casă/ Vilă - casă şi teren aferent, suprafaţa utilă: 297 mp, suprafaţa totală 297 mp, compartimentare; semidecomandat, nr. niveluri imobil: 1, stare proprietate: bună, stadiu construcţie: finalizat, structura de rezistenţă: -, utilităţi: da, teren aferent în suprafaţa de 2.188 mp, înregistrat în Cartea funciară nr. 312360, cota prezumtivă de 1/2, stare uzură: normală, semne particulare: -, situat în Şiria, str. T. Vladimirescu nr. 500, preţ de evaluare 277.450 lei (exclusiv TVA*)), grevate de următoarele sarcini reale şi privilegii, după caz: Creditor, Sarcini: Nu se cunosc. *) În conformitate cu prevederile Titlului VII din Legea nr. 227/2015 privind Codul Fiscal, cu modificările şi completările ulterioare, operaţiunea este neimpozabilă. Casă/ Vilă - casă şi teren aferent, suprafaţa utilă: 73 mp, stare proprietate: bună, stadiu construcţie: finalizat, utilităţi: da, teren aferent în suprafaţă de 518 mp, înregistrat în Cartea funciară nr. 347211, cota prezumtivă de 1/2, stare uzură: normală, semne particulare: -, situat în Arad, str. Romaniţei, nr. 14, preţ de evaluare 272.500 lei (exclusiv TVA*)), grevate de următoarele sarcini reale şi privilegii, după caz: Creditor, Sarcini: Nu se cunosc. *) În conformitate cu prevederile Titlului VII din Legea nr. 227/2015 privind Codul Fiscal, cu modificările şi completările ulterioare, operaţiunea este neimpozabilă. Invităm pe cei care pretind vreun drept asupra acestor bunuri să înştiinţeze despre aceasta organul de executare, înainte de data stabilită pentru vânzare. Cei interesaţi în cumpărarea bunurilor sunt invitaţi să se prezinte la termenul de vânzare, la locul fixat în acest scop şi până la acel termen să prezinte oferte de cumpărare. Pentru participarea la licitaţie ofertanţii depun, cu cel puţin o zi înainte de data licitaţiei, următoarele documente: a) oferta de cumpărare; b) dovada plăţii taxei de participare sau a constituirii garanţiei sub forma scrisorii de garanţie, reprezentând 10% din preţul de pornire a licitaţiei. Plata taxei se va efectua în contul IBAN RO38TREZ021506701XXXXXXX, beneficiar Administraţia Judeţeană a Finanţelor Publice Arad, cod de identificare fiscală 3519933, deschis la Trezoreria Municipiului Arad, utilizând numărul de evidenţă a plăţii 8023001240000000000485; c) împuternicirea persoanei care îl reprezintă pe ofertant; d) pentru persoanele juridice române, copie de pe certificatul unic de înregistrare eliberat de Oficiul Registrului Comerţului; e) pentru persoanele juridice străine, actul de înmatriculare tradus în limba română; f) pentru persoanele fizice române, copie de pe actul de identitate; g) pentru persoanele fizice străine, copie de pe actul de identitate/ paşaport; h) declaraţia pe proprie răspundere a ofertantului prin care certifică faptul că nu este persoană interpusă cu debitorul. Cumpărătorului îi revine obligaţia de a respecta prevederile legale speciale, cum ar fi obligaţiile de mediu, obligaţiile de conservare a patrimoniului naţional sau altele asemenea, respectiv: -. Alte informaţii de interes pentru cumpărător, după caz: Imobilul se vinde sub condiţia imperativă a achiziţionării şi a cotei de 1/2 deţinută de debitoarea Ciurdariu Daniela Florica. Pentru informaţii suplimentare vă puteţi adresa la sediul nostru sau la numărul de telefon 0257/202726. (10333 - H 1)

Pe platforma digitală www.aradon.ro (butonul Publicare anunţ în ziar) JURNAL ARĂDEAN
puteţi programa şi plăti online
anunţurile de mica publicitate pe care le doriţi publicate în ziar.

IMOBILE CHIRII

- **Închiriez apartament 1 cameră,** Grădişte. Tel. 0724.783.431.
- **Închiriez apartament 2 camere,** Malul Mureşului, mobilat, utilat, centrală gaz, climă, proaspăt zugrăvit, merită văzut. 0745.615.820.
- **Închiriez spaţiu de 52 mp,** zona Podgoria, open space, tel. 0722.293.738.

OFERTE LOCURI DE MUNCĂ

- **Angajăm bărbaţi serioşi, pază Arad, program 8 ore sau 12/24-12/48. Telefon 0740.130.259.**
- **Angajăm şoferi curierat Germania. Salarizare 2000€. Detalii 0750.277.619.**

PIERDERI

- **Pierdut certificat de membru** SUCIU CRISTINA, eliberat de UAMMR Arad.
- **Pierdut certificat de membru** COPREAN CARMEN NICOLETA, eliberat de UAMMR Arad.

Mica publicitate: 0257/210.775

PRESTĂRI SERVICII

- **Executăm acoperişuri,** ţiglă ceramică, tablă reparaţii ACP, renovări balcon, interioare exterioare, hidroizolaţii, placări cu amporă. 0758.490.710.
- **Executăm zidărie, tencuieli,** zugrăveli, rigips, acoperişuri, consolidări, subzidiri, renovări. 0740.696.157.

DIVERSE

- **Bioenergoterapeut Fac masaj biorelaxare şi vindec** unele dureri: coloana, muşchi, încheieturi etc. 0756.426.358.
- **Familie serioasă întreţinem,** îngrijim bătrâni, domiciliul lor/al nostru. 0740.696.157.
- **Cumpărăm cărţi şi viniluri** din orice domeniu, vechi şi noi. Ne deplasăm gratuit oriunde în ţară şi facem plata pe loc. Tel. 0213.081.765.
- **Vând porci şi purcei,** rasa Mangaliţa şi Petrean. Tel. 0752.532.421.
- **Ţapi Alpin şi alb de Banat,** pentru montă, Ghioroc. Tel. 0752.532.421.
- **Vând borhot de prune.** 0723.419.271.
- **Vând purcei de trei luni,** Landras cu Petrean. Tel. 0754.851.315.

CONDOLEANŢE

Suntem alături de colegul nostru, lector univ. dr. Teodor Mara, membru fondator al Fundaţiei Universitare „Vasile Goldiş" Arad, în aceste momente de durere pricinuite de decesul mamei

IOANA MARA.

Fie ca Bunul Dumnezeu să-i odihnească sufletul în pace! Sincere condoleanţe familiei îndurerate!

Rector, prof. Univ. dr. habil. Coralia Adina Cotoraci şi Conducerea Universităţii de Vest „Vasile Goldiş" din Arad

COMEMORĂRI

În 16 octombrie se împlinesc 5 ani de când draga noastră

BOCHIŞ GRAŢIANA,

a plecat către o lume mai bună. Dragostea, recunoştinţa şi neuitarea noastră!! Dormi în pace, suflet drag!!

Soţul Bujor, fiica Diana cu petrică şi nepotul Victor

REGIA AUTONOMĂ ADMINISTRAŢIA ZONEI LIBERE CURTICI-ARAD

angajează

CONSILIER JURIDIC

pentru Compartimentul Juridic, pe perioadă nedeterminată.

CERINŢE:

- studii superioare – Ştiinţe juridice;
- vechime în specialitatea studiilor superioare – minim 3 ani;

Dosarele de înscriere în vederea ocuparii postului de **consilier juridic** se pot depune în perioada **16.10.2024 – 05.11.2024, până la ora 16[00]**, la secretariatul Regiei Autonome Administraţia Zonei Libere Curtici-Arad, cu sediul în Arad, str.Iulian Grozescu, nr. 5.

Informaţii suplimentare www.zla.ro (sectiunea NOUTĂŢI – ANGAJĂRI)

(10337 - H 6126)

ACTIV GRUP IPURL, cu sediul în Arad, str.Tribun Buteanu, nr.1, ap.1, jud.Arad, în calitate de lichidator judiciar al **AGROFRIG SRL**, cu sediul in sat Toager, nr. 55, com. Giera, jud. Timis, inregistrat la ORC Timis sub nr. J35/184/2006, CUI 18321917, societate in faliment în dosarul 6876/30/2015;

Anunţă vânzarea la licitatie publica organizata conform Legii 85/2014, a urmatoarelor bunuri mobile: Plug Rabe pretul de 2300 lei, Echipament tehnologic Makelenburger Landtechnik pretul de 3000 lei, Autotractor IVECO EUROTECH pretul de 7400 lei, Semanatoare Horsch - Agrartechnick pretul de 10875 lei, Masina de ierbicidat la pretul de 1975 lei, Sistem irigat la pretul de 7275 lei, Autotractor IVECO MAGIRUS, nr. identificare WJMM1VSK00C168773 la pretul de 15.583 lei, Selector circular 3 site tip SR N3 N compus din: Elevator cupe si cuva preluare, set tubulatura aspiratie cu ventilator, ciclon linistire praf, platform selector, tablou comanda, la pretul de 840 euro.

Licitatiile publice au fost stabilite pentru data de **23.10.2024, 30.10.2024, data de 06.11.2024 ,ora 12**, la sediul ACTIV GRUP I.P.U.R.L.. Garanţia pentru înscrierea la licitaţie, de 10% din valoarea de pornire a fiecărui bun mobil, se poate achita prin ordin de plata in contul unic al insolventei AGROFRIG SRL deschis la Libra Internet Bank, IBAN RO76BREL0002000643340101.Vizionarea bunurilor oferite spre vânzare, se va face prin notificarea în scris a lichidatorului judiciar cu privire la intenţia de participare la şedinţa de licitaţie publică.Consultarea Regulamentului de Organizare a Licitaţiei, achitarea garanţiei de participare si înscrierile se pot face, pana cel mai tarziu, cu o zi lucratoare inaintea sedintei de licitatie publica la care doresc sa participe, la sediul ACTIV GRUP IPURL, situat in Arad, str.Tribunu Buteanu, nr.1, ap.1, jud.Arad. Programul de inscrieri este de luni pana joi intre orele 09-15, vineri 09-12. Relaţii suplimentare se pot obtine la sediul ACTIV GRUP IPURL, tel 0730.712.101, sau email activ_grup@yahoo.com. (10335 - H 276)

NEVCOM INSOLVENCY I.P.U.R.L.

în calitate de lichidator judiciar al
S.C. NISTOR TRANS-IMPEX S.R.L. vinde prin:
LICITAŢIE PUBLICĂ DESCHISĂ, CU STRIGARE :

BUNURI MOBILE constând în AUTOIVEHICULE la preţul total de 63.674,43 EURO+TVA; (TVA-conform Codului fiscal la data vânzării). Licitaţia va fi organizată la sediul lichidatorului judiciar în data de 17.10.2024, ora 13:00. In caz de neadjudecare licitatiile se vor relua in data de 24.10.2024, 31.10.2024, 07.11.2024 şi 14.11.2024, în aceleaşi condiţii. Bunurile mobile pot fi achiziţionate atât în grup cât şi individual.

Persoanele care doresc să participe la licitaţie trebuie să achite garanţia de participare de 10% din pretul de pornire la licitatie. Inscrierea la licitatie si achitarea garantiei se poate face pana la termenul stabilit pentru vanzare. Lista cu bunurile, Regulamentul de organizare a licitaţiei şi Informaţii suplimentare se pot obtine la tel. 0727-704 201, e-mail: office@nevcom.ro sau la sediul profesional al lichidatorului judiciar situat in Arad, str. Carol Davilla, nr. 10, et.P, ap. 1, Jud. Arad. (10334 - H 6124)

ALDA INSOLV IPURL

In calitate de lichidator judiciar
ANUNTA TOTI CREDITORII DEBITORULUI
JONCONSTRUCT POWER SRL

cu sediul in Arad, Drumul Curticiului, km. 4, Ferma AIMZ, Hala 4, jud. Arad, inmatriculata la ORC Arad sub nr. J02/388/2023 avand CUI 47795477 ca fata de aceasta societate a fost deschisa procedura simplificata de faliment prevazuta de Legea nr. 85/2014, prin incheierea civila nr. 225/14.10.2024 pronunţată de Tribunalul Arad, Secţia a II-a Civilă, în dosarul 4114/108/2024.

Termenul limita pentru inregistrarea cererii de admitere a creantelor asupra averii debitorului este data de 29.11.2024. Nedepunerea cererii in termenul de admitere a creantei, pana la termenul mai sus mentionat, atrage decaderea din drepturile privind creanta pe care o detineti impotriva debitorului, conform art. 114 din Legea nr. 85/2014.

Alte termene stabilite: Termenul limita pentru verificarea creantelor, intocmirea, afisarea si comunicarea tabelului preliminar al creantelor este data de :10.12.2024 Termenul de definitivare a tabelului de creante este la data de : 23.01.2025. Prima Adunare generala a creditorilor va avea loc in data de 13.12.2024 , ora 11.00 la sediul lichidatorului judiciar provizoriu. In cazul imposibilitatii luarii unei hotarari cu privire la desemnarea practicianului in insolventa se convoaca a doua adunare a creditorilor la data de 17.12.2024 la aceiasi ora si locatie cu acest punct pe ordinea de zi. Termenul de depunere a contestatiilor impotriva tabelului preliminar al creantelor este de 7 zile de la publicarea acestuia in Buletinul Procedurilor de Insolventa.

Debitorul JONCONSTRUCT POWER SRL are obligatia ca in termen de 10 zile de la deschiderea procedurii sa depuna la dosarul cauzei documentele prevazute la art. 67 alin 1 din Legea nr. 85/2014.

Informatii suplimentare la telefon 0722317488 sau la sediul profesional al lichidatorului judiciar din Arad , P-ta Avram Iancu, nr. 16A, ap. 28, jud. Arad. (10336 - H 6125)

SC NELBOG SRL

cu sediul în ORADEA,str. Prof. Dimitrie Pompeiu nr. 7, bl PC 15, et. 3, ap. 7, tel 0740.321.607

doreşte să obţină autorizaţie de mediu pentru punctul de lucru din jud. Arad, loc. Chişineu Cris, str. Brândușei, imobil C3, CF 305089, CF VECHI 2005 – Padureni, nr. Topo 1865/870/4/1/2/1 şi în CF nr. 300637, CF vechi 333 – Padureni, nr CAD 1865/870/4/1/1, **unde se desfăşoară activităţile/activitatea de** 3832 - "Recuperarea materialelor reciclabile sortate", **în scopul** *prestarii de servicii,* **având ca principale faze ale procesului tehnologic următoarele: Măsurile de protecţie a factorilor de mediu**:

***Apă**:nu e cazul*
***Aer**: filtre*
***Sol**: platforme betonate*
***Gestiunea deşeurilor**: pubele, reciclare în unitate*

Observaţiile publicului formulate în scris/informaţiile privind potenţialul impact asupra mediului se depun/pot fi consultate la sediul Agenţiei pentru Protecţia Mediului Arad, str. Splaiul Mureş, FN, tel. 0257/280331; 0257/280996, în timp de zece zile lucrătoare după data publicării prezentului anunţ.

(10329 - H 6122)

SC PET JPS TRANS SRL

titular al proiectului „Construire parc fotovoltaic si racordare la S.E.N.", anunta publicul interesat asupra luarii deciziei etapei de incadrare de catre Agentia pentru Protectia Mediului Arad, in cadrul procedurii de evaluare a impactului asupra mediului pentru proiectul mai sus-mentionat, propus a fi amplasat in municipiul Arad, extravilan, FN, identificat prin CF nr. 318106 Arad, judetul Arad. Proiectul deciziei de incadrare si motivele care o fundamenteaza vor putea fi consultate la sediul Agentiei pentru Protectia Mediului din Arad, str. Splaiul Mures, FN, iud. Arad, in zilele de luni pana vineri, intre orele 8:00-14:00, precum si la urmatoarea adresa de internet: www.apmar.anpm.ro. Publicul interesat poate inainta comentarii la observatii la proiectul deciziei de incadrare in termen de 10 zile de la data publicarii anuntului pe pagina de internet a autoritatii competente.(10330 - H 6123)

SC PET JPS TRANS SRL

titular al proiectului „Construire parc fotovoltaic si racordare la S.E.N.", anunta publicul interesat asupra luarii deciziei etapei de incadrare de catre Agentia pentru Protectia Mediului Arad, in cadrul procedurii de evaluare a impactului asupra mediului pentru proiectul mai sus-mentionat, propus a fi amplasat in municipiul Arad, extravilan, FN, identificat prin CF nr. 364249 Arad, judetul Arad. Proiectul deciziei de incadrare si motivele care o fundamenteaza vor putea fi consultate la sediul Agentiei pentru Protectia Mediului din Arad, str. Splaiul Mures, FN, iud. Arad, in zilele de luni pana vineri, intre orele 8:00 - 14:00, precum si la urmatoarea adresa de internet: www.apmar.anpm.ro. Publicul interesat poate inainta comentarii la observatii la proiectul deciziei de incadrare in termen de 10 zile de la data publicarii anuntului pe pagina de internet a autoritatii competente. (10331 - H 6123)

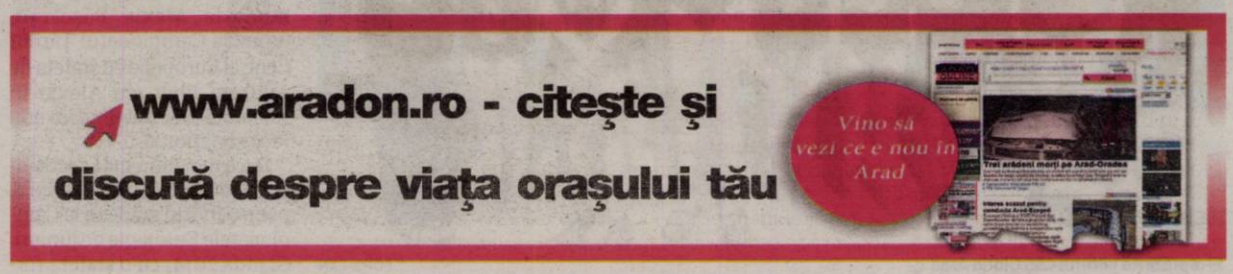

Funeralii în Liban

Sute de îndoliaţi se adună în jurul sicrielor a zece persoane ucise într-o lovitură militară israeliană în timpul procesiunii funerare din Maaysrah, la nord de Beirut, Liban. Potrivit Ministerului Libanez al Sănătăţii, 16 persoane au fost ucise şi alte 21 au fost rănite într-o acţiune a armatei israeliene care a avut loc în Maaysrah, pe 12 octombrie. Peste 2.300 de persoane au fost ucise şi peste 10.700 au fost rănite în Liban de la începutul ostilităţilor, a precizat ministerul.

FOTO: EPA

Imaginea ONU, ruşinoasă

ANKARA. Preşedintele turc Recep Tayyip Erdogan a declarat luni că imaginea dată de ONU este „ruşinoasă şi îngrijorătoare" în ceea ce priveşte atacurile împotriva Forţei interimare a Naţiunilor Unite desfăşurate în sudul Libanului (UNIFIL), relatează AFP.

„Imaginea ONU care nu-şi poate proteja propriul personal este ruşinoasă şi îngrijorătoare în numele sistemului internaţional. Sincer, ne întrebăm ce aşteaptă Consiliul de Securitate pentru a opri Israelul", a declarat şeful statului turc în cursul unui discurs televizat după o reuniune a cabinetului său.

„Vă puteţi imagina? Tancurile israeliene intră în zona UNIFIL, atacă soldaţii de menţinere a păcii, chiar îi rănesc pe unii dintre ei, dar Consiliul de Securitate al ONU se mulţumeşte să observe tot acest banditism din tribune. Aceasta se numeşte neputinţă", a adăugat preşedintele turc. Cel puţin cinci membri ai Căştilor albastre au fost răniţi în ultimele zile în contextul confruntărilor dintre armata israeliană şi mişcarea pro-iraniană Hezbollah în sudul Libanului. Aceste atacuri au fost condamnate ferm de ONU, care a evocat posibile „crime de război".

Căştile albastre, din care fac parte circa 9.500 de militari din 50 de ţări, se află în Liban.

SURSA: AGERPRES

Ajutorul pentru civili va continua

LUXEMBURG. Ministrul Afacerilor Externe, Luminiţa Odobescu, a declarat, luni, după ce a participat la Luxemburg la reuniunea Consiliului Afaceri Externe, că acţiunile umanitare ale României pentru sprijinirea civililor din Gaza vor continua şi în perioada următoare.

„Referitor la evoluţiile din Orientul Mijlociu, am exprimat îngrijorarea cu privire la volatilitatea tot mai mare a situaţiei de securitate pe care o vedem inclusiv în aceste zile sau ore. Pentru România este extrem de important să ajungem la încetarea ostilităţilor atât în Gaza, cât şi în Liban. În acest sens, susţinem pe de o parte planul avansat de administraţia SUA, susţinută de Qatar şi Egipt, în ceea ce priveşte Gaza, dar şi eforturile Franţei şi ale Statelor Unite cu privire la o încetare pentru 21 de zile a ostilităţilor la frontiera dintre Israel şi Liban. Cred că toate părţile au responsabilitatea de a evita extinderea războiului în regiune. Am susţinut şi importanţa eforturilor diplomatice pentru eliberarea tuturor ostaticilor din Gaza, încetarea focului, dar şi pentru a asigura asistenţa financiară şi umanitară atât pentru civilii din Gaza, cât şi pentru cei din Liban", a declarat, pentru AGERPRES, ministrul Luminiţa Odobescu.

Ea a precizat că, în cadrul reuniunii, a prezentat eforturile umanitare ale României în ceea ce priveşte ajutorul trimis către Liban, ajutor constând în opt tone de alimente, dar şi eforturile umanitare pentru a sprijini civilii din Gaza, ultima acţiune vizând aducerea în România a opt copii împreună cu membrii de familie ai acestora pentru a fi trataţi în spitalele din România, „acţiuni care vor continua şi în perioada următoare", după cum a subliniat şefa diplomaţiei române.

Luminiţa Odobescu a arătat că, în ceea ce priveşte aceste acţiuni umanitare, România este în dialog cu partenerii săi din regiune pentru a vedea exact când este momentul mai potrivit în această direcţie.

„Situaţia de securitate este una volatilă şi lucrăm în acest sens când putem să continuăm aceste acţiuni umanitare fără a pune în pericol colegii noştri care desfăşoară aceste acţiuni", a spus Odobescu.

Ministrul Luminiţa Odobescu a arătat că discuţiile din cadrul CAE au vizat războiul de agresiune al Rusiei împotriva Ucrainei, Republica Moldova - în contextul alegerilor prezidenţiale din 20 octombrie şi a referendumului privind aderarea la Uniunea Europeană şi situaţia din Orientul Mijlociu. Ea a avut o întâlnire bilaterală şi cu ministrul de Externe al Regatului Unit, David Lammy.

SURSA: AGERPRES

Legislaţie nouă privind expulzarea migranţilor

Comisia Europeană pregăteşte o nouă legislaţie pentru a încuraja expulzarea migranţilor ilegali.

BRUXELLES. Bruxellesul va propune o nouă legislaţie pentru a încuraja expulzarea migranţilor ilegali, a anunţat preşedinta Comisiei Europene, Ursula von der Leyen, într-o scrisoare adresată celor 27 de state membre, publicată luni seara, conform AFP.

„Comisia va prezenta o nouă propunere legislativă" cu „obligaţii clare de cooperare pentru persoanele respinse" şi dorinţa de a „raţionaliza eficient procesul de returnare", a spus von der Leyen, răspunzând solicitării mai multor state membre ale UE. „Avem nevoie de un nou cadru legislativ pentru a ne consolida capacitatea de a acţiona", a mai explicat preşedinta Comisiei în scrisoarea adresată ţărilor UE, înaintea unui summit UE de joi şi vineri la Bruxelles, parţial dedicat problemelor legate de migraţie. În acest scop, Bruxellesul propune să faciliteze expulzarea persoanelor aflate într-o situaţie ilegală, în special prin stabilirea unei recunoaşteri reciproce a deciziilor luate de un anumit stat membru.

„Trebuie să construim un nivel de armonizare şi încredere care să garanteze că migranţii care fac obiectul unei decizii de a se întoarce într-o ţară nu pot folosi în altă parte lacunele din sistem pentru a evita această întoarcere", a explicat von der Leyen.

Ursula von der Leyen FOTO: EPA

Mai puţin de 20% din deciziile de expulzare a migranţilor în situaţie ilegală sunt urmate de efecte, a subliniat ea, promiţând o cooperare sporită cu ţările terţe în cauză, de exemplu prin înăsprirea acordării de vize pentru statele recalcitrante. „Alinierea politicii de vize s-a dovedit a fi un instrument important pentru gestionarea mişcărilor ilegale către UE", a spus von der Leyen, menţionând Bangladesh şi Ghana ca exemple. Preşedinta Comisiei sugerează, de asemenea, dezvoltarea de relaţii „strategice" cu ţările de origine şi de transfer, urmând exemplul a ceea ce s-a făcut deja cu Libia şi Tunisia. UE a semnat acorduri cu aceste ţări care ar trebui, printre altele, să limiteze plecarea migranţilor către UE de pe teritoriul lor sau chiar să-i repatrieze în ţările lor de origine. „Returnările din Africa de Nord către ţările de origine s-au intensificat prin operaţiunile finanţate de UE, ajungând la 17.700 (de returnări) în 2024", a spus von der Leyen. Aceste acorduri puse în aplicare în Tunisia şi Libia au făcut posibilă reducerea cu aproximativ 66% a numărului de intrări ilegale de migranţi în UE prin centrul Mării Mediterane, a subliniat ea. Dar, a recunoscut ea, sosirile prin vestul Mediteranei şi Atlantic în Spania s-au înmulţit la sfârşitul lunii septembrie cu 56% faţă de anul precedent. Prin urmare, ea recomandă consolidarea parteneriatului UE cu ţări precum Mauritania, pentru a reduce aceste plecări. Miniştrii de interne din Uniunea Europeană au dezbătut joi la Luxemburg o nouă înăsprire a politicii de migraţie, între apelurile de revizuire a „directivei privind returnarea" şi discuţiile privind transferul migranţilor către ţări terţe. Mai multe ţări europene au solicitat o revizuire a „directivei privind returnarea" din 2008, care armonizează normele privind deportarea la frontieră. Franţa şi Germania au sprijinit o notă din partea Olandei şi Austriei pe această temă pentru a „facilita" şi „accelera" returnările. Cu toate acestea, o primă încercare de revizuire în 2018 a eşuat.

SURSA: AGERPRES

Israelul ia la ţintă infrastructura militară a Iranului

Benjamin Netanyahu a anunţat Statele Unite că vrea să lovească în armata iraniană, nu în infrastructura petrolieră sau nucleară a ţării cu care se află în război.

TEHERAN. Premierul israelian Benjamin Netanyahu i-a spus preşedintelui american Joe Biden că ia în considerare să lovească armata iraniană, şi nu infrastructuri petroliere sau nucleare ale Iranului, ca represalii la atacul cu rachete al Teheranului asupra Israelului, a scris luni Washington Post, relatează AFP.

La 1 octombrie, Iranul a lansat circa 200 de rachete asupra Israelului, un atac prezentat ca răspuns la asasinarea la Teheran a liderului grupării palestiniene Hamas, Ismail Haniyeh, imputată Israelului, şi a liderului mişcării libaneze Hezbollah, Hassan Nasrallah, precum şi a unui general al Gărzilor Revoluţiei, armata ideologică a Iranului, într-o lovitură israeliană lângă Beirut.

Ministrul israelian al apărării, Yoav Gallant, a promis un atac „mortal, precis şi surprinzător" împotriva Iranului după cel de-al doilea atac de acest gen al Teheranului în mai puţin de şase luni.

Discuţie telefonică

Potrivit cotidianului american, premierul Netanyahu a vorbit miercuri la telefon cu preşedintele Biden, prima loc convorbire telefonică în peste şapte săptămâni, potrivit Washington Post, care citează două surse familiare cu această chestiune, între care una americană, care s-au exprimat sub rezerva anonimatului. Cu această ocazie, Netanyahu a declarat că intenţionează să lovească infrastructură militară iraniană ca represalii la atacurile cu rachete iraniene, potrivit celor două surse menţionate.

Benjamin Netanyahu FOTO: EPA

Preşedintele american Joe Biden şi-a avertizat anterior aliatul împotriva oricărei încercări de a viza instalaţiile nucleare ale Iranului şi s-a opus oricărei lovituri asupra instalaţiilor petroliere iraniene.

La rândul său, Teheranul a avertizat că atacarea infrastructurii sale ar provoca un „răspuns şi mai puternic". Un general al Gardienilor Revoluţiei a avertizat că orice lovitură împotriva siturilor nucleare sau energetice ar echivala cu trecerea unei „linii roşii".

Lovitura israeliană, care va face parte „dintr-o serie de răspunsuri", urmează să aibă loc înaintea alegerilor prezidenţiale din 5 noiembrie din SUA şi va fi calibrată astfel încât să nu fie percepută ca o „ingerinţă politică" vis-a-vis de acestea, conform uneia dintre cele două surse citate de Washington Post. Nici biroul premierului israelian, nici Casa Albă nu au dorit să facă declaraţii pe acest subiect, a mai spus cotidianul.

Poziţie moderată

Potrivit oficialului american intervievat, Netanyahu a adoptat o „poziţie mai moderată" în timpul convorbirii telefonice decât înainte, ceea ce a jucat un rol în decizia lui Joe Biden de a livra Israelului un sistem puternic de apărare antirachetă.

Pentagonul a anunţat duminică desfăşurarea în Israel a unui sistem american de apărare antirachetă la mare altitudine THAAD, care va fi operat de militari americani, în urma atacurilor cu rachetă ale Iranului.

SURSA: AGERPRES

JURNAL ARĂDEAN

Momentul în care nava Europa Clipper decolează FOTO: EPA

Sonda Europa Clipper a decolat spre Jupiter

EUROPA. O sondă NASA a decolat luni din Statele Unite spre Europa, un satelit al planetei Jupiter și totodată unul dintre cele mai promițătoare locuri din Sistemul Solar care ar putea găzdui viață, pentru a afla dacă această lume acoperită de gheață, unde se crede că există un vast ocean subteran, este locuibilă, informează AFP.

Europa Clipper, o sondă robotică alimentată cu energie solară, construită de NASA, a fost lansată la bordul unei rachete Falcon Heavy a companiei SpaceX de la Centrul Spațial Kennedy din Cape Canaveral, Florida. După ce va parcurge o distanță de 2,9 miliarde de kilometri, la finalul unei călătorii care va dura circa cinci ani și jumătate, Europa Clipper se va plasa pe orbita planetei Jupiter în 2030. Oamenii de știință sunt interesați în special de oceanul cu apă sărată lichidă care se află, potrivit unor observații anterioare, sub crusta de gheață a satelitului natural Europa. Europa Clipper este cea mai mare sondă construită vreodată de NASA pentru o misiune planetară. Are o lungime de circa 30,5 metri, o lățime de 17,6 metri și cântărește aproximativ 6.000 de kilograme. Este mai mare decât un teren de baschet grație panourilor sale solare impresionante, care captează lumina solară pentru a alimenta instrumentele științifice, dispozitivele electronice și alte subsisteme de la bordul său. Sonda americană urmează să zboare pe lângă planeta Marte, apoi va reveni în proximitatea Terrei, folosind gravitația fiecărei planete pentru a-și amplifica elanul, asemenea unei praștii. Are trei obiective științifice principale: estimarea grosimii stratului de gheață exterior de pe Europa, precum și a interacțiunilor acestuia cu lichidul de dedesubt, aflarea compoziției acestui satelit natural și determinarea geologiei sale.

SURSA: AGERPRES

Acuzat de abuz sexual în șase noi procese

Rapperul american Sean „Diddy" Combs se confruntă cu șase noi procese de abuz sexual.

MUZICĂ. Procesele au fost intentate la o lună după ce împotriva artistului au fost formulate acuzații penale pentru o schemă de trafic sexual și extorcare, desfășurată pe o lungă perioadă, potrivit procurorilor. Sean Combs a negat acuzațiile în celelalte procese civile intentate împotriva lui și a pledat nevinovat la acuzațiile penale. „În sala de judecată, adevărul va învinge: domnul Combs nu a agresat niciodată pe cineva sexual - adult, minor, bărbat sau femeie", au declarat avocații cântărețului, luni, într-un comunicat. Procesele au fost deschise la Tribunalul Federal din New York de reclamanți anonimi, printre aceștia aflându-se și un bărbat care îl acuză pe Sean Combs că l-ar fi agresat pe când era minor. „Timp de decenii, Sean Combs a abuzat, molestat, violat, agresat, amenințat și forțat femei, bărbați și minori în scopul gratificării sexuale, pentru a-și impune autoritatea și pentru a-și ascunde comportamentul oribil", se afirmă în una dintre plângeri, depusă de un bărbat care nu și-a dezvăluit identitatea. Reclamantul susține că, în timpul unei petreceri la reședința lui Sean Combs din Hamptons în 1998, rapperul i-a spus să-și dea jos pantalonii și i-a pipăit organele genitale. Reclamantul spune că avea 16 ani la acea vreme. Sean Combs a fost arestat în septembrie, iar împotriva sa au fost formulate trei capete de acuzare pentru conspirație la extorcare, trafic sexual și transport în vederea practicării prostituției. A pledat nevinovat pe 17 septembrie. Un judecător a refuzat cererea lui Sean Combs de eliberare pe cauțiune pe 10 octombrie și a stabilit ca procesul să aibă lor pe 5 mai 2025. Procesele intentate luni au fost depuse de avocatul din Houston Tony Buzbee, care a spus că reprezintă 120 de persoane care îl acuză pe rapper de comiterea unor abuzuri. Cabinetul de avocatură Buzbee Law Firm a menționat într-un comunicat că intenționează să intenteze și alte acțiuni judiciare împotriva lui Combs în săptămânile următoare. **SURSA: AGERPRES**

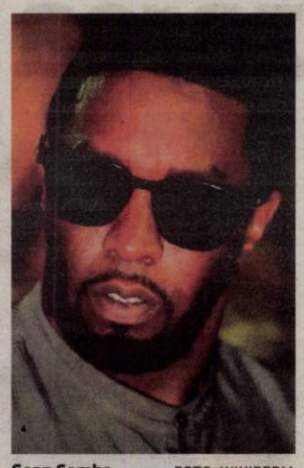

Sean Combs FOTO: WIKIPEDIA

Melissa
Pasionată de artă
FOTO: GHEORGHE PETRILA

Simpatic, dar feroce

Micuțul marsupial a devenit cunoscut în lume datorită lui Taz, un simpatic personaj de desene animate. Puțini sunt, însă, cei care știu că este cel mai mare carnivor marsupial din lume, titlu deținut până în 1936 de către tigrul tasmanian – zis și lupul tasmanian, care a dispărut în acel moment, din cauza vânătorii excesive. FOTO: FAN

Midiile invadează lacurile

ELVEȚIA. Midiile au invadat lacurile din Elveția și acoperă adeseori plasele de pescuit, amenințând totodată fauna locală întrucât consumă cantități mari de plante microscopice, denumite „fitoplancton", informează Reuters.

Pescarul Claude Delley scutură rama metalică a plasei sale de pescuit, lovind-o de partea laterală a bărcii lui de pe Lacul Neuchatel din Elveția, încercând astfel să desprindă zecile de midii mici și maronii care s-au agățat de ochiurile plasei. Unele cad în apă, dar cele mai multe rămân agățate. Carapacele ascuțite ale acestor vietuitoare - o specie invazivă cu răspândire rapidă, originară din Marea Neagră - distrug plasa de pescuit, ceea ce înseamnă că el trebuie să o înlocuiască de două ori mai des decât o făcea în trecut. „Nu există nicio soluție. Odată ce midia s-a agățat de plasă, ea rămâne acolo", a declarat Claude Delley. Și nu este vorba doar despre plasele de pescuit. Midiile Quagga au blocat și conducte subacvatice. Stephane Jacquet, membru al unei echipe de cercetători care studiază această specie, a spus că a văzut raci indigeni elvețieni, a căror populație este în declin, în timp ce erau acoperiți cu aceste vietuitoare, riscând să se sufoce. De asemenea, midiile consumă cantități uriașe de plante microscopice, denumite „fitoplancton", lăsând astfel mai puțină hrană pentru celelalte vietuitoare din lacurile elvețiene.

SURSA: AGERPRES

Amenință fauna FOTO: REUTERS

Mpox se răspândește în Zambia și Ghana

AFRICA. Încă două țări africane au raportat cazuri de mpox în ultimele șase săptămâni, ridicând numărul total al statelor afectate la 16, a indicat luni Organizația Mondială a Sănătății (OMS) la Geneva, informează DPA.

Cazuri au fost raportate în Zambia și Ghana pentru prima dată în acest an, a declarat OMS. În întreaga Africă, numărul cazurilor suspecte a crescut cu 3,6%, ajungând la 36.787 pe 6 octombrie, a adăugat organizația. „Țara cea mai afectată în 2024 continuă să fie Republica Democratică Congo (6.169 de cazuri confirmate, 25 de decese), urmată de Burundi (987 de cazuri confirmate, fără decese) și Nigeria (94 de cazuri confirmate, fără decese)", a precizat OMS. Circa 85% din cazurile suspecte au fost înregistrate în RDC, această țară semnalând peste 6.000 de cazuri bolii, cunoscută anterior sub numele de variola maimuței. Experții medicali cred însă că numărul real al cazurilor este mai mare. Aceștia notează că doar o parte din persoanele care prezintă erupții cutanate sunt testate și că multe nu solicită asistență medicală din jenă, în principal pentru că boala a fost răspândită inițial prin contact sexual. Mpox se transmite prin contact direct cu pielea sau cu membranele mucoase ale unei persoane infectate. Numeroși copii de vârstă mică sunt în prezent infectați. Boala, ale cărei simptome includ febra și durerile articulare, provoacă erupții pe tot corpul și poate fi fatală pentru copiii de vârstă mică și pentru persoanele cu un sistem imunitar compromis. O campanie de vaccinare a fost lansată în RDC la începutul acestei luni, în contextul în care ratele de infecție au crescut brusc în Africa. OMS a declarat actuala epidemie de mpox „o urgență de sănătate publică de interes internațional".

SURSA: AGERPRES

Afectează acum 16 țări FOTO: EPA

Se cere protejarea personalului medical

LIBAN. Comitetul Internațional al Crucii Roșii (CICR) a cerut luni protejarea sistemului de sănătate din Liban, după informații privind atacuri israeliene care au afectat personalul medical în cursul confruntărilor dintre Israel și Hezbollah. „Lansez un apel urgent pentru protecția angajaților din domeniul sănătății, ambulanțelor, spitalelor și centrelor de sănătate primare", a declarat Nicolas von Arx, director regional al CICR pentru Orientul Apropiat și Mijlociu. „Atacurile asupra unităților de sănătate sunt extrem de îngrijorătoare", a adăugat el. Aceste lovituri înseamnă „un spital care nu mai funcționează. Aceasta înseamnă zeci de mii de persoane care nu mai pot primi îngrijiri medicale, care nu pot naște în siguranță, care nu își pot trata rănile", a explicat directorul CICR.

SURSA: AGERPRES

Colț dedicat României, într-o bibliotecă din Bulgaria

ROMÂNIA. O expoziție și un colț literar dedicat României au fost inaugurate luni la Biblioteca Națională „Sfinții Chiril și Metodiu". Directoarea Bibliotecii, prof. Krasimira Aleksandrova, a menționat că acesta este al 32-lea colț literar organizat acolo.

Brândușa Ioana Predescu, ambasadoarea României în Bulgaria, a lăudat cooperarea excelentă, inclusiv în domeniul culturii, dintre cele două țări. Biblioteca a primit o donație de câteva zeci de cărți dedicate României, istoriei, artei, arhitecturii și personalităților sale marcante. De asemenea, au fost incluse cărți de ficțiune din literatura clasică și contemporană. Aleksandrova a subliniat că Biblioteca Națională a României a fost printre primele care a lansat o campanie de schimb de cărți cu Biblioteca Națională a Bulgariei în 1963. Aceasta deține 5.148 de titluri publicate în limba română și în alte limbi străine.

Ea are un parteneriat de succes cu Academia Română, cu bibliotecile universitare din București și Timișoara și cu Centrul de Studii Transilvane din Cluj-Napoca.

SURSA: AGERPRES

FOTO: BTA

FONDAT 1989, APARE LA ARAD, E-MAIL: REDACTIA.JURNALARADEAN@INFORMMEDIA.RO; PUBLICITATE.JURNALARADEAN@INFORMMEDIA.RO

Rafaela Farcaş reprezintă România la Miss Aura International

PAGINA 3

JURNAL ARĂDEAN

Cum se manifestă sindromul de oboseală cronică

PAGINA 10

JOI
17 OCTOMBRIE 2024
ANUL XXXVI, NR. 9681
12 PAGINI - 5 LEI

18° Temperaturile se vor situa între 4 şi 18 grade. Vântul va sufla cu 19 km/h.

DIMINEAŢA | AMIAZA | SEARA

De luni, noi reguli la parcări

Aprobat la sfârşitul lunii trecute de CLM, noul Regulament de parcare intră în vigoare de săptămâna viitoare.

ARAD. La finele lunii septembrie a fost aprobat noul Regulament de parcare în municipiul Arad. Acesta va intra în vigoare începând de luni, 21 octombrie 2024. Noul regulament vine cu o o serie de modificări, una dintre acestea fiind delimitarea a patru noi zone unde se va aplica sistemul de tarifare a parcării, respectiv: *Zona verde - Zona 0; *Zona roşie - Zona 1 (fosta zona A); *Zona galbenă - Zona 2 (fosta zonă B); *Zona albastră - Zona 3 (fosta zonă C).

În Zona verde sau Zona 0 este inclus Bulevardul Revoluției (tronsonul P-ța Gării - Bvd. Revoluției - str. Grigore Alexandrescu - Tribunu Dobra - Bvd. Revoluției - P-ța Academician Cauis Iacob în direcția P-ța Gării). Tot în Zona Verde se regăsesc şi parcările Mediana 1 şi Mediana 2.

În Zona Roşie se regăsesc: P-ța Mihai Viteazul, P-ța Catedralei, str. E. Teodoroiu, str. Vasile Goldiş, str. Lucian Blaga, str. V. Alecsandri, str. Horia - tronson cuprins între str. Episcopiei şi str. Octavian Goga, str. Ghe. Popa de Teiuş, str. Crişan, str. I.C. Brătianu, str. N. Grigorescu, str. Blajului, str. Romul Veliciu, str. Xenopol, str. 1 Decembrie 1918 - între Bvd. Gen. Dragalina si Bvd. Decebal, str. Unirii, str. N. Bălcescu - tronson Bvd. Revoluției - Bvd. Gen. Dragalina, Bvd. Decebal, Bvd. General V. Milea, P-ța Avram Iancu, str. Ilarie Chendi, str. Cloşca, str. Corneliu Coposu, Aradul Noutronsonul Calea Timişorii nr. 26-54, respectiv Calea Timişorii nr. 35-59, Bvd. Iuliu Maniu, P-ța Xenopol, str. I. Sava, P-ța Spitalului, P-ța Gării, str. Miron Costin, str. Gh. Lazăr, str. Românului, Stadion Francisc von Neuman (în spatele peluzei sud şi tribuna 2), Splai Ghe. Magheru, Bvd. Nicolae Titulescu. /P.4

Cometa A3 FOTO: ARMAND POPA

Cometa A3 se vede la Măltăreţ

ARAD. Astroclub Galaxis Arad îi invită pe arădeni la observații gratuite cu telescopul, în pădurea Ceala, la Măltăreț, unde nu există poluare luminoasă. /P.3

Mii de fermieri îşi primesc banii

ARAD. Agenția de Plăți şi Intervenție pentru Agricultură a început campania de plăți în avans aferentă anului 2024. Astfel, au fost autorizate la plată suma de 35.530.415,19 euro, reprezentând avans pentru un număr de 50.137 fermieri. /P.5

La ceas aniversar FOTO: FAN

„Ziua Bastonului Alb", la Arad

ARAD. Filiala Județeană a Asociației Nevăzătorilor din România a organizat mai multe activități de-a lungul întregii săptămâni. /P.4

9 771220 748034 17212

Pregătesc viitoarele tuneluri

Lucrările avansează în ritm alert pe „ciotul" lipsă de autostradă, dintre Margina şi Holdea. Pe lângă partea de infrastructură rutieră, se pregăteşte terenul pentru demararea celei mai complicate lucrări de pe acest tronson: forarea tunelurilor prin care vor circula maşinile. Teoretic, dacă contractul va fi respectat de constructor, pe viitoarea şosea se va circula de la finalul anului 2026. Odată cu finalizarea celor nouă kilometri dintre Margina şi Holdea, se va putea circula neîntrerupt pe autostradă de la Nădlac şi până la Sibiu. /P.5

Avarie majoră la o conductă de apă

Sensul giratoriu de la ieşirea din municipiu spre Şiria a devenit un veritabil lac, după o avarie la o conductă de apă.

ARAD. Dimineața de miercuri a fost marcată de o avarie la rețeaua de apă potabilă de 800, aflată la intrarea în municipiu, dinspre Şiria. Mii de litri de apă s-au revărsat pe sensul giratoriu aflat acolo, traficul fiind îngreunat. Angajații Companiei de Apă Arad au intervenit de urgență, reuşind să degajeze zona, după ce au săpat şanțuri pentru ca apa să se scurgă de pe partea carosabilă. Ulterior, apa de pe rețea a fost oprită, iar cei de la companie au început remedierea problemei. „Niciun consumator nu a fost afectat de această avarie. În apropierea rețelei de 800, care a suferit avaria, trece o altă rețea, de 1.200, astfel că apa potabilă nu a fost întreruptă", ne-au transmis reprezentanții Companiei de Apă Arad, care au mai precizat că intervenția la avarie ar putea dura până joi dimineață. „După ce alimentarea cu apă va fi reluată şi pe conducta avariată, la robinete ar putea curge apă colorată, pentru un scurt timp", au mai spus cei de la companie. **JA-A.G.**

Maşina accidentului FOTO: FAN

Şi-a primit condamnarea

ARAD. Şoferul care a ucis doi migranți srilankezi într-un accident, petrecut în luna februarie din 2022, pe drumul ce face legătura dintre Arad şi Horia, şi-a aflat sentința. /P.6

Un preţ la raft, altul la casă

ARAD. In multe magazine avem surpriza de a constata că prețul de la raft este mai mic decât cel de la casa de marcat. Intotdeauna ni se spune că e o greşeală, dar niciodată această greşeală nu este în favoarea clientului. /P.3

Rezolvă criza de apă din Bocsig

ARAD. Consiliul Județean Arad anunță că zona comunei Bocsig nu va mai trece printr-o criză a apei potabile, cum s-a întâmplat în ultimele veri. /P.5

Trebuie să învingă FOTO: FAN

Ce şanse mai au juniorii de la UTA?

ARAD. Calculele sunt simple pentru juniorii mari de la UTA. Merg în play-offul de la Liga de Tineret dacă bat pe Sepsi, la Sfântu Gheorghe, iar Kids Tâmpa şi „Poli" Timişoara nu câştigă. Însă, când stai la mâna rezultatelor nu e deloc bine. /P.7

Meteo

Ziua de ieri a început cu cod galben de ceaţă pentru mai multe localităţi din judeţul Arad. A fost o zi de toamnă adevărată, cam răcoroasă la orele dimineţii, când termometrele au indicat 4 grade chiar şi în municipiu. Vremea mohorâtă s-a mai îmbunat în a doua parte a zilei de ieri, când mercurul din termometre a urcat până la 15-16 grade. Zilele următoare vom avea parte de ceva mai mult soare. FOTO: DIANA DUŢU

Inform Media Press SRL
JURNAL ARĂDEAN ARAD ONLINE www.aradon.ro

INFORM MEDIA PRESS angajează:

DISTRIBUITORI
pentru diverse cartiere ale Aradului

Dacă îți dorești să faci parte din echipa celor mai bune produse media din Arad trimite-ne CV-ul la adresa de e-mail:
cristian.sulintan@informmedia.ro sau amănunte la telefon ☎ **0720.400.417, 0728.284.737.**

Remember: 17 octombrie

1849 A murit compozitorul polonez Frederic Chopin (n. 1810)

1888 A fost lansată revista National Geographic

1897 S-a născut Ştefana Velisar-Teodoreanu, prozatoare, poetă, traducătoare (d. 1995)

1904 A murit poetul Ştefan Petică, poet (n. 1877)

1905 S-a născut Alexandru Dima, critic şi istoric literar (d. 1979)

1915 S-a născut dramaturgul Arthur Miller (d. 2005)

1918 S-a născut actriţa americană de film Rita Hayworth (d. 1987)

1923 S-a născut scriitorul Constantin Bărbuceanu (d. 1995)

1931 Al Capone a fost condamnat pentru evaziune fiscală şi închis pentru 11 ani

Frederic Chopin FOTO: WIKIPEDIA

1933 Albert Einstein ajunge în SUA ca refugiat din Germania nazistă

1935 A murit actorul Constantin I. Nottara (n. 1859)

1979 Maica Tereza primeşte Premiul Nobel pentru Pace datorită acţiunilor de sprijinire a săracilor din Calcutta, India.

1983 A murit poetul, prozatorul şi dramaturgul Romulus Guga (n. 1939)

2003 A murit scriitorul Manuel Vasquez Montalban (n. 1939)

Întreruperi de curent

Joi, 17 octombrie 2024. În municipiu – h. 9:00 -17:00 – Şezătorii, A. Purice, G. Bruno, I. Cosânzeana, Haşdeu, Muşeţel, SoculUi, N. Oncu, I. Felea, C. Brâncoveanu, I. Fluieraş, Baba Novac, C-tin Brâncuşi, Bd. V. Milea Tribunal Arad, Măgurei, Diana, Orfeu, Macedoniei, P. Maior, Caisului, Solomon, Prometeu, Progresului, M. Vodă, Ulmului, Septimiu, Mimozei, Herodot, Aron Pumnul, Ţichindeal, Gara CFR Bujac, Staţie Peco C A Vlaicu, SC Marmorex, Registru Auto Român.

În judeţ – h. 9:00 17:00 – Pecica (p), Chier, Târnova (p), Şimand (p), Nădab(p), Socodor(p), Chişineu Criş, Pescari, Feniş, Valea Mare, Troaş, Vladimirescu.

Pieţe şi târguri

Astăzi este zi de piaţă agroalimentară la Curtici, Sebiş, Bata, Cermei, Zădăreni, Ghioroc, Săvârşin, Secusigiu, Sântana, Târnova, Zăbrani, Zerind.
Tot astăzi au loc târguri săptămânale la Nădlac, Curtici, Sebiş, Cermei, Săvârşin, Secusigiu, Zerind.
Mâine, vineri, se desfăşoară târguri săptămânale la Ineu, Şepreuş, Şimand.

Sudoku

REGULI: În fiecare bloc sunt câteva cifre între 1 şi 9, stabilite dinainte. Acestea trebuie completate cu cifrele lipsă, în aşa fel încât fiecare număr să figureze o singură dată. De asemenea, cifrele de la 1 la 9 trebuie să figureze o singură dată atât pe rândurile orizontale cât şi pe coloanele verticale ale celor nouă blocuri luate împreună.

ÎNCEPĂTORI

	9					8		
	1				7	3		
			6		3			
6			2					
	8			1		9	5	
		9		5			7	2
		5						
							1	
4	2	8					9	

AVANSAŢI

	3				5			
	5	9		3	8			
8				7	1		3	
	2		7				6	9
6		4						
		3				8		
		6	4	1				
					9	7	2	
								1

Soluţiile jocurilor din numărul precedent:

ÎNCEPĂTORI

4	2	7	1	9	3	6	5	8
6	3	9	8	5	4	1	7	2
5	8	1	6	2	7	4	9	3
3	5	2	4	6	9	7	8	1
9	6	8	3	7	1	5	2	4
7	1	4	5	8	2	9	3	6
1	4	5	9	3	8	2	6	7
2	9	3	7	1	6	8	4	5
8	7	6	2	4	5	3	1	9

AVANSAŢI

3	7	1	2	4	5	8	6	9
2	6	4	8	3	9	7	5	1
9	5	8	6	1	7	3	4	2
6	3	2	9	7	8	5	1	4
8	4	5	3	2	1	9	7	6
1	9	7	5	6	4	2	3	8
4	8	9	7	5	6	1	2	3
5	1	3	4	8	2	6	9	7
7	2	6	1	9	3	4	8	5

Reţeta zilei

Pui cu cartofi şi roşii

INGREDIENTE. 100 g unt, 4 pulpe de pui, 4 cartofi, 10 roşii cherry, ulei de măsline, boia de ardei dulce, muştar boabe, pătrunjel proaspăt, sare, piper.

MOD DE PREPARARE. Cartofii se taie felii groase, iar roşiile jumătăţi. Se pun în tavă, se presară cu sare, piper şi boia. Se pun bucăţele de unt şi se coc în cuptor 30 minute.

Pulpele se ung cu ulei şi se presară cu sare, piper şi boia dulce. Se frig pe grătarul bine încins.

Se servesc lângă cartofii şi roşiile preparate la cuptor, ornate cu boabe de muştar şi frunze de pătrunjel.

POFTĂ BUNĂ!

Pentru mai multe reţete intră pe www.culinar.ro

Sănătate

- **Policlinica DR. TURCIN, oferă:** Cardiologie (EKG, Ecografie cardiacă, Doppler vascular, Holter EKG si TA, Test de efort), Oftalmologie (chirurgie pol anterior; CV computerizat; optică medicală), **NOU–OZONOTERAPIA,** ORL (videoendoscopie), Pneumologie, Neuropsihiatrie, Medicină de familie, Ecografii generale. **Telefon: 0257/285510, www.policlinica-turcin.ro**
- **Farmacia GLYKON–UTA**, Bl U 6 (vis-a-vis de biserica în construcţie). Deschis zilnic: luni-vineri 07.00 -21.00 sâmbătă şi duminică 08.00-18.00. **Telefon: 0257/241197.**

Telefoane utile

☎ INFORMAŢII TELEFONICE: 118.932; ☎ ROBOT: 1958; ☎ APEL UNIC DE URGENŢĂ (SALVARE, POLIŢIE; POMPIERI): 112; ☎ PRIMĂRIA MUNICIPIULUI ARAD: Program de relaţii cu publicul (camera 5) luni-joi între 8-18; vineri între 8-16. Tel. centrală: 0257/281.850; ☎ S.C. E.ON GAZ ROMÂNIA - Sucursala Arad - Dispecerat şi intervenţie telefon:0357/403.321; ☎ DERANJAMENTE CURENT ELECTRIC: 0257/929; ☎ INFORMAŢII CFR: 0257/231.777; ☎ PROTECŢIA CONSUMATORULUI: B-dul Revoluţiei, nr. 50. Telefon: 0257/257.049; ☎ POLIŢIA LOCALĂ: 0257/939; ☎ SESIZĂRI ILUMINAT PUBLIC MUNICIPIUL ARAD – 0800.500.072 (tel verde)

Horoscop

BERBECUL (III.21.-IV.20.)
Vise sau stări tulburătoare ar putea apărea astăzi, determinându-te să te întrebi dacă ceva nu este în regulă sau se va întâmpla ceva rău. Un eveniment recent poate să fi declanşat vechi impresii carè provoacă aceste sentimente.

TAURUL (IV.21.-V.20.)
Evoluţii deconcertante în viaţa membrilor familiei ar putea provoca stres acasă. Ar putea exista unele probleme cu structura casei în sine. Poate că instalaţia electrică necesită atenţie. Dacă un membru al familiei este supărat, ţine deschise liniile de comunicare.

GEMENII (V.21.-VI.21.)
Nu fi surprins dacă mai mulţi vizitatori vin astăzi la uşa ta. O rudă sau un coleg de muncă ar putea fi într-o dispoziţie neagră, ceea ce s-ar putea raspândi asupra ta, deoarece te simţi mai intuitiv decât de obicei. Realizează că asta nu vine de la tine!

RACUL (VI.22.-VII.22.)
Bioritmurile scăzute te-ar putea face să te simţi puţin deprimat. Este posibil să ai tendinţa de a te îndoi de obiectivele şi abilităţile tale. Nu lăsa asta să te încurce. Totul este mai bun decât pare. Realizează că astăzi este posibil să tratezi disproporţionat fiecare mic eşec.

LEUL (VII.23.-VIII.23.)
Comunicarea cu prietenii sau familia poate să nu fie uşoară astăzi. Un nivel neobişnuit de inhibiţie te-ar putea împiedica să ajungi la alţii. S-ar putea să încerci să scapi de asta muncind prea mult, chiar dacă nu eşti sigur exact despre ceea ce vrei să faci.

FECIOARA (VIII.24.-IX.23.)
Intuiţia ta este probabil să funcţioneze la un nivel foarte înalt astăzi. Aceasta nu este o zi bună pentru a fi în preajma persoanelor bolnave sau deprimate. Probabil că le vei simţi şi s-ar putea să-ţi strice ziua. Perspectivele şi ingeniozitatea îţi vor oferi motivaţie.

BALANŢA (IX.24.-X.23.)
Grijile legate de securitatea ta financiară te-ar putea chinui astăzi. Nemulţumirea faţă de o parte din munca pe care ai făcut-o şi întârzierile în atingerea unora dintre obiectivele tale te-ar putea face să te întrebi ce ai fi putut face mai bine.

SCORPIONUL (X.24.-XI.22.)
Te-ai întrebat dacă eşti în profesia potrivită? Deziluzia faţă de domeniul tău de activitate te-ar putea face să te simţi uşor inconfortabil din cauza stresului şi să te gândeşti la o schimbare totală a carierei. Poate că acesta este cursul corect de acţiune, dar poate că nu.

SĂGETĂTORUL (XI.23.-XII.21.)
Veşti tulburătoare de la distanţă te-ar putea supăra oarecum. Tentaţia de a te retrage poate părea prea puternică pentru a rezista, dar aceasta poate să nu fie cea mai bună cale de acţiune. Să te menţii ocupat poate fi cea mai bună terapie în situaţii emoţionale ca aceasta.

CAPRICORNUL (XII.22.-I.20.)
Un prieten s-ar putea să fie bolnav, provocându-ţi îngrijorări considerabile. Unul dintre obiectivele pe care ai încercat să le atingi ar putea fi amânat într-un fel, provocând frustrare. Situaţia financiară ar putea fi în gândul tău, dar s-ar putea să-ţi faci griji inutil.

VĂRSĂTORUL (I.21.-II.20.)
Relaţiile cu colegii ar putea fi puţin tensionate, din cauza stresului crescut. Dacă te-ai gândit să intri într-un parteneriat de afaceri sau romantic, aceasta nu este ziua unei decizii. Neînţelegerile te pot face să te îndoieşti de înţelepciunea parteneriatului.

PEŞTII (II.21.-III.20.)
Astăzi s-ar putea să te simţi puţin sub presiune din cauza stresului fizic şi emoţional din ultimele zile. Ia-o mai uşor astăzi dacă poţi. Aceasta nu este ziua pentru a fi prea ocupat sau pentru a începe noi proiecte. Comunicarea greşită îţi poate provoca supărări.

„Jurnal arădean" vă ascultă

Pentru sesizări Difuzare sună la telefon: 0257.241.151

De luni până joi, între orele 11.00-13.00, la telefonul 0257.212.055.

ARAD. Doamna **Ecaterina K.**, din Arad, le reaminteşte oamenilor legii să meargă la capătul străzii Abatorului, mai precis la numărul 84, pentru a vedea ce se întâmplă la acea casă. Este un adevărat focar de infecţie, este ceva de neconceput cum arată acea casă. Efectiv, stă să cadă, iar în curte e un adevărat dezastru. Se vede din stradă, nu trebuie niciun efort să faci pentru a vedea proporţiile situaţiei scandaloase. Iar într-un colţ, chiar lângă trotuarul care te duce în cartierul Confecţii, e un WC improvizat" - sesizează doamna Ecaterina.

Domnul **T. Lepăduş,** din Arad, este nemulţumit de faptul că nu s-a dat căldură în calorifere. „Ce se întâmplă în Arad? Chiar suntem ultimii la toate? La Timişoara e căldură în calorifere de două asăptămâni. La noi, nu! Sunt familii cu copii, care îngheaţă în casă. Au spus că dacă trei zile consecutiv sunt sub 10 grade noaptea se dă căldură. Păi, a fost mai multe zile la rând când s-a întâmplat aşa ceva. Chiar nu se sesizează nimeni?" - spune domnul Lepăduş. **JA-L.S.**

Vremea

Joi, 17 octombrie

www.aradon.ro

5° LA ORA 6 — temperaturile se vor situa între 4 şi 5 grade. Vântul va sufla cu 19 km/h dinspre N.

18° LA ORA 18 — temperaturile se vor situa între 17 şi 18 grade. Vântul va sufla cu 14 km/h dinspre NE.

Ziua precedentă

Arad	4/17	Umiditate:	100%
Lipova	4/17	Presiune:	1028 mb
Chişineu-Criş	4/17	Precipitaţii:	5%
Săvârşin	3/16	Vânt:	14 km/h
Sebiş	3/16	Direcţie vânt:	NV

Soarele

Răsare: 07:53
Apune: 18:46

FAZELE LUNII

2.10 · 10.10 · 17.10 · 24.10

Azi

Temperaturile se vor situa între 4 şi 18 grade. Vântul va sufla cu 19 km/h, dinspre N.

	JOI	VINERI	SÂMBĂTĂ	DUMINICĂ
	4° 18°	3° 18°	3° 17°	2° 16°
	noros	însorit	însorit	însorit

Calendar

Biserica ortodoxă: Sfântul Proroc Osea
Biserica greco-catolică: Sf. pf. Osea; Sf. cuv. m. Andrei din Creta
Biserica romano-catolică: Ss. Ignaţiu din Antiohia, ep. m. **; Osea, profet LP

Prognoză pentru trei zile

Temperaturile minime vor fi cuprinse între 2 şi 3 grade, iar cele maxime între 16 şi 18 grade.

Temp.minime: 2 - 3°C
Temp.maxime: 16 - 18°C

JURNAL ARĂDEAN
B-dul Revoluţiei nr. 62, Arad
Nr. ISSN: 1220-7489

BRAT Auditat de BRAT

Reclamaţii difuzare: 0257.241.151

Şef departament publicitate şi departament difuzare: Cristian Sulinţan
Marea publicitate: 0257.280904
Mica publicitate: 0257.210775; B-dul Revoluţiei, nr. 62
Tiparul executat la: Mediaworks Hungary Zrt., 6729, Szeged

Redactor şef: Flavius Ştefcu Responsabil de număr: Leo Sfâra
Departamente: Eveniment: Alin Gherasim; Sorina Ambruş; Economic: Andreea Pintea; Social: Diana Duţu; Sport: Daniel Scridon, Leo Sfâra; Andreea Vlase; Cultură: Eugen Rogojan.
Tehnoredactare: Ghizela Şerban, Munteanu Daniel.
REDACŢIE: tel. 0257.212.055; e-mail: redactia.jurnalaradean@informmedia.ro, adevaruldearad@informmedia.ro, publicitate.jurnalaradean@informmedia.ro, publicitate.adevarul@informmedia.ro

Un preţ la raft, altul la casă

Culmea, atunci când preţurile sunt diferite, întotdeauna cel mai mare este cel de la casa de marcat.

ARAD. Ne-am obișnuit deja, din păcate, ca în tot mai multe magazine să fie afișat un preț la raft și altul, întotdeauna mai mare, la casa de marcat. De aceea, ar trebui să fiți foarte atenți la ceea ce plătiți, pentru că, în cazul în care realizați diferența, absolut orice angajat va ridica din umeri și vă va spune că prețul cel mare e cel bun și nu își poate imagina a cui e greșeala.

În cazul de față, la alibi, e trecut lângă preț și codul QR, pe care chiar vă invit să-l scanați, de parcă oricine vrea să cumpere un produs prima dată va scana codul, ca să vadă dacă se potrivește cu prețul.

Dacă totuși îl scanați veți vedea imediat că sunt două prețuri pentru același produs.

Bineînțeles că nu e prost cel care cere, dar oare, dacă întotdeauna este vorba de o eroare, de ce de fiecare dată este în favoarea comerciantului? Oare protecția consumatorului are vreo părere?

Diferența nu e mare, dar ai impresia că cineva îți bagă mâna în buzunar, până la urmă, oricât ne-am feri de cuvinte sau sentințe, este totuși o hoție. Nu la drumul mare, la magazinul mare. Puteți spune că nu sărăcești din 10 sau 20 de lei, dar înmulțiți acești bani cu zeci sau poate sute de cumpărători ai unui produs. Și poate nu sunt doar cele două produse prezentate aici cu prețuri false, nu mi-am propus să fac inventarul magazinului, pentru a verifica prețurile.

Până la urmă, la piață după ce ți-a cântărit marfa, vânzătorul mai adaugă un fruct sau o legumă „ca să fie bine". Cum ar fi să îți ia înapoi din sacoșă, după ce ai plătit, pentru un mic profit necuvenit. V-ați revolta, nu-i așa? De aceea consider că ar trebui să ne revoltăm împotriva acestor practici, care apar tot mai des la marile magazine, indiferent de profilul lor. E dreptul lor să scumpească, cumpărăm sau nu, dar poate ar trebui să aflăm asta înainte de a scoate din buzunar mai mulți bani decât știam. Poate se bazează pe faptul că trebuie să-ți scanezi singur marfa, să plătești și dacă ai cumpărat mai multe produse, nu realizezi diferența de preț.

Atenție, așadar, scapă cine poate. **JA-F.Ş.**

Codurile QR FOTO: JA

Cometa A3 poate fi observată la Mălţăreţ

Astroclub Galaxis Arad îi invită pe arădeni la observaţii gratuite cu telescopul, în pădurea Ceala, la Mălţăreţ.

Cometa 2023 A3 Tsuchinshan-ATLAS FOTO: ARMAND POPA

ARAD. Cometa secolului poate fi văzută cu ochiul liber, în aceste zile, inclusiv din România, ca și o ocazie unică pentru pământeni. Cel mai probabil cometa se va întoarce în apropierea Pământului abia peste 80.000 de ani. Așa că cei interesați sunt invitați să se uite pe cerul serii imediat după apusul Soarelui. Cometa poate fi văzută din toată țara. La Arad, astroclubul din oraș organizează vizionări ale cometei într-un loc numai bun de privit, în pădurea de la marginea orașului, departe de agitația localității.

Astroclub Galaxis Arad invită curioșii în serile următoare, în funcție de condițiile meteo, să observe împreună cometa, de la ora 19.45 de minute, în zona lacului Mălțăreț, din pădurea Ceala, unde nu există poluare luminoasă. Participarea este gratuită.

Coordonatorul Astroclub Galaxis Arad, prof. Armand Popa, a explicat: „Avem un octombrie extrem de activ din punct de vedere astronomic deoarece în 10 octombrie am avut o aurora boreală extrem de frumoasă, iar la mai puțin de o săptămână a apărut pe cerul de seară Cometa 2023 A3 Tsuchinshan-ATLAS. Este o cometă care a devenit vizibilă și cu ochiul liber. Cei interesați o pot observa seara, după apusul Soarelui, undeva în jurul orei 19:50 până la aproximativ ora 21:00, perioada în care cometa se vede cu ochiul liber, în direcția vestului. Deci după apusul Soarelui, pe unde a pus Soarele".

Specialistul arădean spune că această cometă este mai specială întrucât ea poate fi observată cu ochiul liber și se va mai afla aproape de pământ abia peste 80 de mii de ani: „În general cometele au perioadă de orbitare. Unele comete au perioadă în care se întorc în apropierea Pământului la 60 de ani, la 80 de ani. În acest caz cometa A3 are o perioadă de aproximativ 80.000 de ani. Asta înseamnă că ultima oară a fost în apropierea Pământului probabil acum 80.000 de ani, iar va fi din nou în apropierea Pământului peste tot 80.000 de ani. Ceea ce o face totul specială este că a devenit destul de luminoasă ca să poată fi observată și cu ochiul liber. Astfel o cometă care devine vizibilă cu ochiul liber, devine o cometă faimoasă, fotografiată, observată, iar noi chiar îndemnăm lumea să observe cometa pentru că este o ocazie unică, posibil să fie o ocazie unică în viață ca o cometa să se vadă cu ochiul liber atât de bine. Majoritatea cometelor se observă cu telescoape, unele se văd cu telescoape mai mici, alte comete se văd chiar și cu binoculul, dar este foarte rar când o cometă se vede și cu ochiul liber. Și cu atât mai rar cât o cometa se vede atât de bine cu ochiul liber."

Ce sunt cometele?

Pentru cei ai puțin familiarizați cu astronomia, cometele sunt niște corpuri cerești care vin din zone îndepărtate ale Sistemului Solar, "se numește Norul Oort, și ele practic sunt niște corpuri cerești compuse din gheață și praf. Iar în apropierea Soarelui, vântul solar începe să topească această gheață, lăsând în urmă material de cometă care la rândul ei este luminat de soare. Iar noi pe Pământ observăm corpul ceresc, cu o dâră mare de lumină cu coada, cum se numește", a detaliat profesorul Popa.

Vizionarea

Reprezentanții astroclubului vor duce la Mălțăreț și un telescop pentru a studia mai îndeaproape cometa, iar cei care au binocluri le pot folosi pentru a urmări cometa și pe această cale. Recomandarea pentru participanți este să își ia haine groase, deoarce in pădure va fi mai frig și umed decât în oraș.

În funcție de condițiile meteo, vizionările vor continua și în serile următoare.

Mai multe informații găsiți pe contul de facebook a lui Armand Popa și Astroclubului Galaxis Arad. **JA-S.A.**

Rafaela Farcaş reprezintă România la concursul Miss Aura International

Finala va avea loc în data de 18 octombrie şi se poate viziona live pe pagina oficială MISS AURA, pe canalul youtube şi pe Instagram.

ARAD. În această perioadă, în Antalya, Turcia, are loc concursul de frumusețe Miss Aura International 2024, la care participă reprezentanta României, arădeanca Rafaela Farcaș, alături de încă alte 45 concurente.

Rafaela a câștigat, recent, titlul Miss Aura România în cadrul evenimentului Filon de România, organizat de Infofashion, la Bușteni, fiind susținută de organizația Miss Arad.

„A trecut puțin timp de când am ajuns în Antalya pentru a reprezenta România la concursul MISS AURA INTERNAȚIONAL, alături de concurente din 45 de țări. Este o experiență unică, minunată și de unde cu siguranță voi pleca cu multe amintiri frumoase. Este un sentiment greu de explicat, iar în spatele acestor trăiri și emoții stă multă muncă, perseverență și ambiție. Pe tot parcursul șederii noastre aici, avem diverse activități zilnic, iar cel mai minunat lucru este cunoașterea și înțelegerea culturilor din diferite colțuri ale lumii. Finala va avea loc în data de 18 octombrie și se poate viziona live de pe pagina oficială MISS AURA de pe youtube/ Instagram", a povestit Rafaela.

Concursul Miss Aura International este unul dintre cele mai prestigioase proiecte de frumusețe din lume, iar Rafaela este cotată cu șanse foarte mari la câștigarea coroanei. **JA-S.A.**

Rafaela Farcaş FOTO: FAN

12 elevi sântăneni, în Granada, Spania

ARAD. În perioada 14-19 octombrie, 12 elevi din clasele de gimnaziu ale Liceului Tehnologic „Stefan Hell" Sântana, implementează o mobilitate de grup la școala IES Luis Bueno Crespo din Granada, Spania, finanțată de Uniunea Europeană prin proiectul „Viitorul-Învățare in Progres".

În timpul mobilității, elevii participă la activități de învățare multidisciplinară ce include prelucrarea multidisciplinara si recitarea unor poezii reprezentative din literatura română, germană, engleză și spaniolă, pregătirea unor scene de teatru din opera „Don Quijote" de Miguel Cervantes, utilizarea aplicațiilor TIC pentru rezolvarea problemelor multidisciplinare din viața cotidiană, inclusiv de tranziție verde.

Elevii, în Spania FOTO: FAN

„La această mobilitate elevii sântăneni colaborează cu cei de la institutul de prestigiu IES LUIS BUENO CRESPO, din Granada, dar și cu elevi din Italia, invitați concomitent în Granada și sunt motivați să se implice pentru a profita din plin de această experiență unică de dezvoltare școlară și personală", spune Ana Höniges, coordonatoare pentru proiecte educationale europene. **JA-E.R.**

Alte controale ITM la firmele arădene

Verificări la angajatorii din domeniul „Spălare şi curăţare a articolelor textile şi a produselor din blană" şi „Activităţi de întreţinere corporală".

Se fac controale FOTO: FAN

ARAD. În perioada 08 - 11 octombrie 2024, inspectorii de muncă din cadrul Inspectoratului Teritorial de Muncă Arad au efectuat acțiuni de verificare la angajatorii care își desfășoară activitatea în domeniul „Spălare și curățare(uscată) a articolelor textile și a produselor din blană" - cod CAEN 9601 și „Activități de întreținere corporală" - cod CAEN 9604.

Acțiunea, de tip Campanie națională, a vizat în principal modul în care sunt respectate prevederile legale privind cerințele minime de securitate și sănătate în muncă precum și a prevederilor legale privind încheierea și executarea contractelor individuale de muncă. Astfel, din punct de vedere al securității și sănătății în muncă, ținând seama de riscurile de accidentare la locul de muncă la care sunt expuși lucrătorii din aceste domenii de activitate, respectarea dispozițiilor legale menite să prevină producerea de evenimente nedorite este imperios necesară.

Riscuri de îmbolnăvire

„În aceste domenii de activitate există o gamă largă de riscuri de accidentare și îmbolnăvire la locul de muncă, din care amintim: utilizarea echipamentelor de muncă cu pericol pentru securitatea și sănătatea lucrătorilor, în speță utilizarea acestora fără dispozitive de protecție, lipsa mentenanței la termenul scadent sau verificări periodice la instalația electrică, utilizarea necorespunzătoare a agenților chimici periculoși fără fișă tehnică de securitate a produsului, risc de lovire prin cădere sau răsturnare de obiecte greșit depozitate, risc de accidentare datorat căderii de la înălțime, risc de electrocutare și nu în ultimul rând lipsa ventilației în spațiile în care se desfășoară activitățile.

În ceea ce privește relațiile de muncă, dat fiind faptul că domeniile sunt susceptibile de încălcarea dispozițiilor legale, s-a urmărit identificarea cazurilor de muncă nedeclarată și luarea măsurilor care să asigure respectarea de către angajatori și angajați a prevederilor legale", a transmis ITM Arad.

Atenţie la timpul de lucru

ITM a verificat și modul în care angajatorii respectă dispozițiile legale cu privire la timpul de muncă și timpul de odihnă, repausurile periodice, angajarea personalului, întocmirea evidenței orelor de muncă prestate de către salariați, garantarea în plată a salariului minim brut pe țară precum și modul în care au fost îndeplinite măsurile dispuse cu ocazia controalelor anterioare.

O mai mare conştientizare

La fel ca și în cadrul celorlalte campanii de control, ITM Arad a urmărit în mod special creșterea gradului de conștientizare a angajatorilor și a lucrătorilor în ceea ce privește importanța și necesitatea respectării prevederilor legale în domeniul securității și sănătății în muncă, al relațiilor de muncă, precum și eliminarea neconformităților constatate. **JA-A.P.**

JURNAL ARĂDEAN

Ziua Bastonului Alb, sărbătorită de nevăzători

Cu această ocazie, Filiala Judeţeană a Asociaţiei Nevăzătorilor din România a organizat mai multe activităţi de-a lungul întregii săptămâni.

ARAD. Cu ocazia Zilei Internaţionale a Bastonului Alb (15 octombrie), la sediul Asociaţiei Nevăzătorilor din România, filiala judeţeană Arad, s-au sărbătorit 33 de ani de activitate. Evenimentul a fost un prilej de a evidenţia realizările, activităţile şi proiectele desfăşurate în această perioadă.

Distincţii

Consiliul Director al filialei a acordat distincţii sub forma de diplome şi medalii persoanelor care au contribuit semnificativ la viaţa şi activitatea asociaţiei. Printre cei premiaţi s-au numărat: * Turcu Costel, Icob Stela şi Puşa Cornel, membri fondatori ai filialei, care se numără încă printre noi; * Almaşi Viorica şi Stan Elena, cele mai longevive funcţionare din cadrul filialei; * Borta Daniela, o veterană a concursurilor organizate de asociaţie; * Frişan Cecilia, recunoscută pentru pregătirea profesională a numeroşi nevăzători în meseria de maseur; * Aldea Livia, un membru activ care s-a dedicat cu devotament organizaţiei şi colegilor; * Boroş Ladislau, membru Livici" din Arad, care de peste opt ani contribuie cu pasiune la activitatea culturală a organizaţiei.

„Acest eveniment a subliniat importanţa solidarităţii şi a contribuţiilor aduse de toţi cei implicaţi în sprijinul persoanelor nevăzătoare din judeţul Arad" - spune Florin Atimuţ, preşedintele ANR Arad.

Lansare de proiect

În cadrul aceluiaşi eveniment, s-a lansat proiectul „Citesc pentru tine", în cadrul căruia actriţa Oltea Blaga va oferi sprijin nevăzătorilor prin lectura de cărţi, continuând astfel activitatea sa dedicată comunităţii.

Cina pe întuneric

De Ziua Bastonului Alb, nevăzătorii arădeni au programat activităţi de-a lungul întregii săptămâni. Cea mai populară dintre acestea este cina specială în întuneric complet, fără lumânări sau altă sursă de lumină.

„În acest cadru special, veţi avea ocazia de a savura o cina delicioasă, iar, în lipsa vederii, simţurile gustului, mirosului şi atingerii vor deveni adevăraţi ghizi ai serii. Această aventură culinară vă va conecta nu doar la simţuri, ci şi la o înţelegere mai profundă a modului în care semenii noştri nevăzători percep lumea din jur" - detaliază Florin Atinuţ.

Evenimentul va avea loc vineri, 18 octombrie, de la ora 19, la sediul ANR Arad (strada Unirii nr.10 ap.7). Înscrierile se fac la numărul de telefon 0746-188786. **JA-D.D.**

ANR Arad, la ceas aniversar FOTO: FAN

De luni, noi reguli la parcări

Aprobat la sfârşitul lunii trecute de CLM, noul Regulament de parcare intră în vigoare de săptămâna viitoare.

ARAD. În Zona 2, sau Zona galbenă, au fost incluse: str. Nelu Aristide Dragomir - tronson str. Bihorului şi str. M. Costin, str. St. A. Doinaş, str. Elena Ghiba Birta, P-ţa Obor, str. M. Stănescu, str. T. Vladimirescu, str. Gh. Coşbuc, str. Aviator Georgescu - între Bvd. Gen. Dragalina şi Bvd. Decebal, Calea Aurel Vlaicu (Calea 6 Vânători-Fortuna), Bvd. General Dragalina, Parcul Reconcilierii, str. A. Mureşanu - între Bvd. Revoluţiei şi str. St. A. Doinaş, str. O. Goga - între str. Mărăşeşti şi str. Horia, str. Episcopiei - între str. Mărăşeşti şi str. Horia, str. Ştefan Cicio Pop, str. I. Georgescu, str. M. Eminescu - tronson str. Vârful cu Dor - B-dul Revoluţiei, str. Vârful cu dor, str. I. Andreescu, str. Mărăşeşti, str. Salacz Gyula, parcarea amenajată în afara părţii carosabile din zona patinoarului de pe strada Cetăţii, parcările din zona şi incinta Ştrandului Neptun Arad, str. Gen. Traian Moşoiu, str. Petru Rareş, Calea Radnei, str. Cocorilor, Calea Romanilor, str. Prof. Dr. Aurel Ardelean (Str. Pădurii), str. Andrei Şaguna, str. Vicenţiu Babeş, Parcul Regina Maria (între străzile Sighişoara-Felix-Dreptăţii-Beiuş), Calea Victoriei (între str. Alexandru Vlad şi Calea Aurel Vlaicu), Splai General Praporgescu, str. Vasile Lucaciu, acces piaţa Obor - între str. Prof. Dr. Aurel Ardelean şi piaţa Obor, str. Târgului - între str. Abatorului şi str. Liviu Rebreanu, str. Cornel Radu, str. Prof. Dr. Aurel Ardelean - în faţa centrului de zi, între str. Liviu Rebreanu şi magazin Profi.

6.877 de locuri de parcare cu plată în municipiu FOTO: FAN

Zona 3 de tarifare este reprezentată de strada Poetului (între Câmpul Liniştii şi str. Ursului).

Alte noutăţi

Un alt element de noutate este acela că pentru Bvd. Revoluţiei, Mediana 1 şi Mediana 2 nu se vor mai emite abonamente, parcarea fiind permisă doar prin plata tarifului de parcare (SMS, aplicaţie, tichet). Atenţie, însă: un loc de parcare în această zonă va putea fi ocupat pe durata a maximum 2 ore!

În schimb, locurile special amenajate şi semnalizate corespunzător pentru persoanele cu dizabilităţi din Zona 0,vor putea fi ocupate maxim 3 ore, fără să existe posibilitatea ca acest interval de timp să poată fi prelungit prin plata tarifului de parcare.

Utilizatorii sistemului de parcare au obligaţia achitării tarifului de parcare în termen de 10 minute de la staţionarea pe unul dintre cele 6.877 de locuri de parcare cu plată amenajate la nivelul municipiului Arad.

Transport agabaritic în municipiul Arad

ARAD. În intervalul 17 octombrie (ora 16.00) - 18 octombrie (ora 8.00), străzile Păstorului, Lipovei şi Prutului vor fi tranzitate de câteva transporturi agabaritice constând în echipamente de mari dimensiuni necesare dotării CET Hidrocarburi în vederea modernizării centralei, conform proiectului „Sursă de producere energie termică şi electrică prin cogenerare de înaltă eficienţă".

„Primăria Municipiului Arad are rugămintea ca, în intervalul amintit şi pe traseul menţionat, să nu fie parcat niciun fel de vehicul pe partea carosabilă care să împiedice deplasarea mijlocului de transport agabaritic. Ne cerem scuze locatarilor din zonă pentru tot deranjul produs şi le mulţumim anticipat pentru înţelegere" - transmite municipalitatea arădeană.

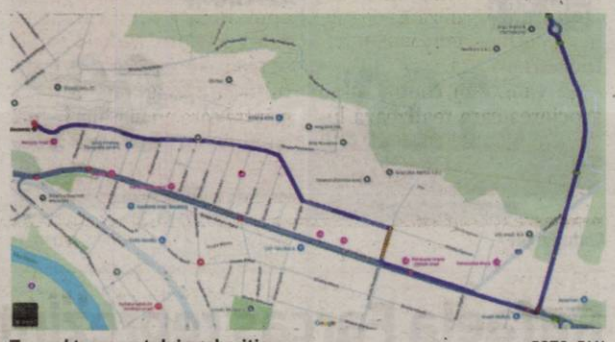

Traseul transportului agabaritic FOTO: FAN

„Profesorul care a promis marea", vineri seara, la Cinema „Arta"

Povestea filmului face trimiteri la situaţia actuală a familiilor care îşi caută şi astăzi rudele dispărute.

ARAD. „Profesorul care a promis marea"/„El maestro que prometió el mar" (r. Patricia Font) va fi proiectat, în premieră, la Cinematograful „Arta" din Arad. Proiecţia va avea loc vineri, 18 octombrie 2024, de la ora 19.00. Accesul publicului va fi gratuit, în limita locurilor disponibile.

Mesajul

Filmul, adaptare după cartea cu acelaşi nume scrisă de Francesc Escribano, spune povestea adevărată a lui Antoni Benaiges, un profesor din Tarragona care înainte de războiul civil a fost repartizat la şcoala Bañuelos de Bureba, un orăşel din Burgos, Spania. Filmul „Profesorul care a promis marea" este şi povestea Ariadnei, o femeie care începe un proces anevoios de căutare a rămăşiţelor străbunicului ei dispărut în război. Povestea face trimiteri la situaţia actuală a familiilor care îşi caută şi astăzi rudele dispărute.

Concepţia regizorală a Patriciei Font transmite un mesaj: ceea ce se întâmplă în trecut are repercusiuni asupra prezentului nostru sub forma unei răni ce se transmite din generaţie în generaţie.

„Mi se pare interesantă teza conform căreia suntem capabili să moştenim rănile strămoşilor noştri. În film, evenimentele care se petrec în trecut au consecinţe asupra personajelor din prezent şi a relaţiei dintre ele. Ariadna, care a crescut cu bunicul şi mama ei într-o casă a tăcerii şi a tabuurilor, este un personaj fragil şi pierdut, care suferă de atacuri de anxietate. Acum, bunicul ei suferă de demenţă senilă şi nu mai este în stare să-şi explice copilăria sau de ce a decis să o reducă la tăcere. Această poveste se învârte în jurul memoriei, atât a pierderii acesteia, cât şi a importanţei păstrării ei. Întregul univers al Ariadnei, rece, apatic, înconjurat de moarte şi uitare, este pus în contrast cu cel al profesorului Antoni, un personaj idealist şi entuziast al cărui mediu, în ciuda vicisitudinilor pe care le întâlneşte în oraş, este plin de viaţă, înconjurat de copii şi iluzii. Sunt două poveşti foarte diferite în acelaşi film şi a fost o provocare să găsesc o modalitate de a le face să coexiste" - spune regizoarea Patricia Font.

Premii

5 nominalizări la Premiile Goya 2024 (Cel mai bun actor în rol principal, Cea mai bună actriţă în rol secundar, Cea mai bună coloană sonoră originală, Cel mai bun scenariu adaptat, Cele mai bune costume); Gaudí Award - Premiul Publicului.

Secvenţă din fim FOTO: FAN

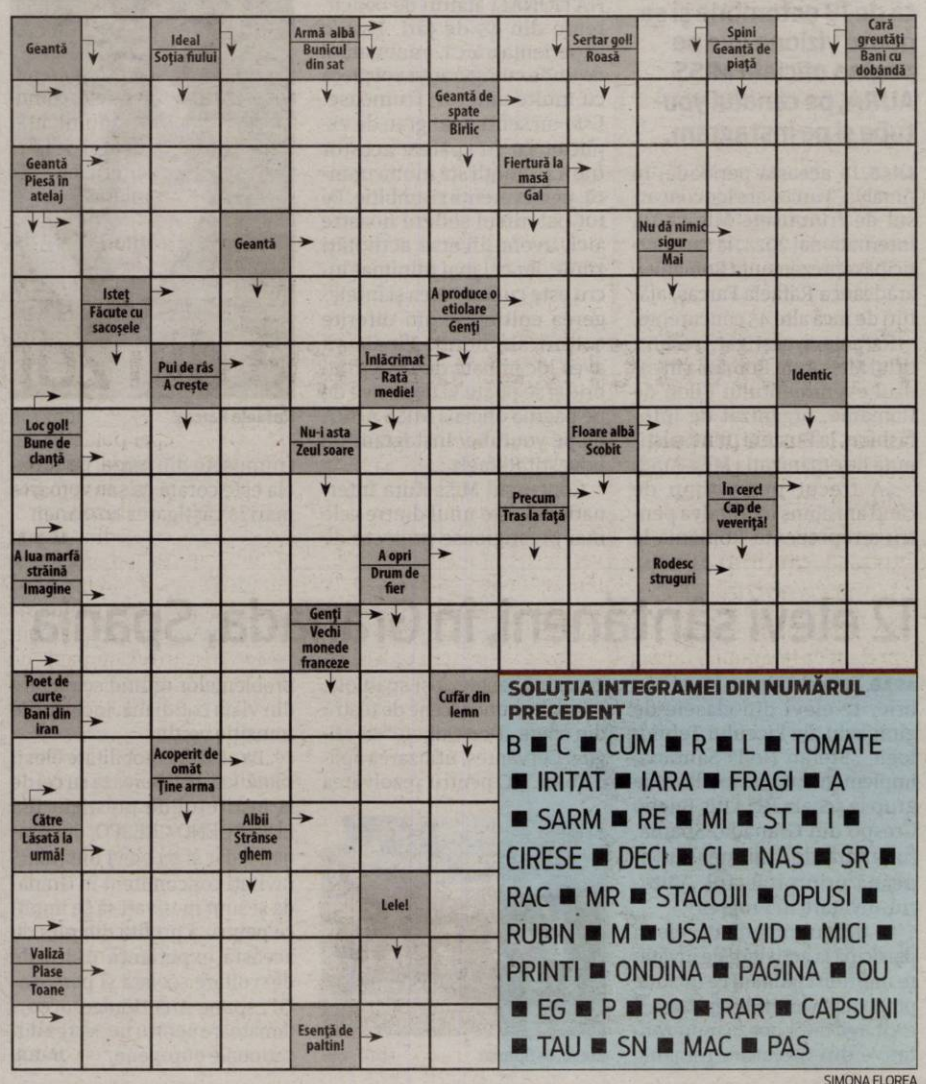

SOLUŢIA INTEGRAMEI DIN NUMĂRUL PRECEDENT

B ■ C ■ CUM ■ R ■ L ■ TOMATE ■ IRITAT ■ IARA ■ FRAGI ■ A ■ SARM ■ RE ■ MI ■ ST ■ I ■ CIRESE ■ DECI ■ CI ■ NAS ■ SR ■ RAC ■ MR ■ STACOJII ■ OPUSI ■ RUBIN ■ M ■ USA ■ VID ■ MICI ■ PRINTI ■ ONDINA ■ PAGINA ■ OU ■ EG ■ P ■ RO ■ RAR ■ CAPSUNI ■ TAU ■ SN ■ MAC ■ PAS

SIMONA FLOREA

Pregătesc tunelurile pe bucata lipsă de A1

Lucrările avansează în ritm alert pe „ciotul" lipsă dintre Margina şi Holdea. Dacă contractul va fi respectat, pe viitoarea şosea se va circula de la finalul anului 2026.

MARGINA. Direcția Regională de Drumuri și Poduri (DRDP) Timișoara a prezentat noi informații și imagini de pe șantierul segmentului de autostradă Margina - Holdea. Odată cu intrarea pe șantier a partenerului bosniac al celor de la „Umbrărescu" au început pregătirile pentru cea mai complicată parte: realizarea celebrelor tuneluri.

Pe porțiunea lipsă a autostrăzii A1 Lugoj - Deva, adică sectorul Margina - Holdea, celebru pentru „tunelurile pentru urși", se lucrează în continuare. DRDP Timișoara a prezentat marți, 15 octombrie, noi detalii despre șantier.

„Se lucrează la partea de drum (blocaje de piatră brută, saltea de balast), la evacuarea scurgerii apelor, la structuri (pasaje și viaducte), la podețe. Pe șantier au intrat și partenerii bosniaci ai antreprenorului - Euro-Asfalt - care efectuează activități topografice și fac pregătiri pentru platforma de acces la viitoarele tuneluri. Continuă aprovizionarea cu anrocamente în depozitul din zona Holdea și aprovizionarea cu balast în depozitul din organizarea de șantier", potrivit reprezentanților DRDP Timișoara.

Vă reamintim, contractul cu S.R.L. - S.C. SA & PE CONSTRUCT S.R.L. - EURO-ASFALT - a fost semnat în octombrie 2022. Sunt incluse secțiunea E, cea cu tuneluri, dar și finalizarea secțiunii D, de aproximativ patru kilometri.

Valoarea contractului este de 1,8 miliarde de lei, adică puțin peste 370 de milioane de euro, fără TVA, finanțarea fiind prin PNRR. Contractul are o durată de 165 de luni: 11 pentru proiectare, 34 pentru execuție și 120 de garanție a lucrărilor.

Cum ordinul de începere a fost dat în decembrie 2022, lucrările ar trebui să fie gata în a doua parte a anului 2026. Proiectarea a fost gata înainte de termen, iar în iulie 2023, reprezentanții DRDP Timișoara transmiteau că deja au apărut utilajele pe șantier. Au existat câteva dubii legate de finalizarea în termen - până la finalul lui 2026 - și eventuala pierdere a banilor din PNRR.

Totuși, la vizita din luna mai de pe șantier, premierul Marcel Ciolacu și ministrul Transporturilor, Sorin Grindeanu, dădeau noi asigurări că nu va fi cazul.

Conform condițiilor din Acordul de mediu, a fost prevăzută realizarea a două tuneluri în cadrul Secțiunii E în contextul evitării problemelor de stabilitate și a impactului negativ cu implicații majore asupra mediului. Lungimea celor două tuneluri va fi de aproximativ 2,13 kilometri. Antreprenorul va mai trebui să realizeze în cadrul contractului și opt lucrări de artă, printre care un viaduct în lungime de 1.076 metri, de o complexitate tehnică ridicată.

S-au stabilit constructorii pentru drumurile din nord

Consiliul Judeţean Arad anunţă că au fost finalizate toate procedurile de licitaţie pentru modernizarea celor cinci drumuri din nordul judeţului.

Licitaţiile pentru drumuri, la final FOTO: CJA

ARAD. „Avem constructori pentru toate cele cinci tronsoane de drum din nordul județului. Este o veste mare pentru zeci de mii de arădeni", a anunțat miercuri după amiază Iustin Cionca, președintele Consiliului Județean Arad. Asta înseamnă că, dacă nu vor exista contestații, în scurt timp pot începe lucrările la legătura Aradului cu județul Bihor, prin nordul județului. „Proiectul, întâmpinat cu scepticism de localnicii din zonă, care nu credeau că vor fi incluși și ei în programul Consiliului Județean de modernizare a drumurilor județene, prinde contur. Mai mult, președintele Iustin Cionca a anunțat în repetate rânduri că este vorba despre proiectul strategic al Consiliului Județean pe Programul Operațional Vest, pe acest ciclu de finanțare - dar nici chiar asta nu i-a convins pe oamenii din zonă. Acum, că utilajele vor apărea pe șantiere, lucrurile vor deveni, însă, clare", transmit reprezentanții Consiliului Județean Arad.

Consiliul Județean a anunțat miercuri câștigătorii licitației de desemnare a firmelor care vor moderniza aproximativ 65 de kilometri de drumuri județene. Este vorba despre un proiect câștigat de Consiliul Județean Arad, din fonduri europene, prin Programul Operațional Vest. „Precizăm că suntem încă în perioada în care se pot formula contestații împotriva câștigătorilor licitației. Dacă nu vor exista, însă, contestații, contractele de execuție vor fi semnate la finalul acestei luni și anul acesta poate începe deja organizarea de șantier pe toate drumurile", au mai spus cei de la CJA.

Cinci loturi

Pentru ca lucrarea să fie executată cât mai rapid, Consiliul Județean a împărțit-o în cinci loturi. Lot 1 „DJ 709 km 45+500 - 60+000 Șicula - Gurba -Cermei", Lot 2 -„DJ709 km 60+000 -75+942 Cermei - Limita județ Bihor - ASOCIEREA CRIȘANA PRO CONSTRUCT S.A.-S.C. DIFERIT AG S.R.L.-S.C. DIFERIT S.R.L. - Pentru Lot 3: Modernizare DJ793 km 14+300-21+300 Șepreuș - Cermei - S.C. INTECO HOLDING S.R.L.

- Pentru Lot 4: Modernizare DJ793 km 22+500 - 32+500 Cermei - Beliu - ASOCIEREA S.C. TEHNODOMUS S.R.L.-S.C. DRUM INSERV S.R.L.

- Pentru Lot 5: Reabilitare DJ794 km 4+200-21+400 și 23+100-25+800 DN79 Mișca-Apateu-Berechiu - S.C. SYLC CON TRANS S.R.L..

„Vă reamintim că în ultimii cinci ani peste 850 de kilometri de drumuri județene au fost modernizate de Consiliul Județean Arad, din totalul de 1.180 de kilometri, cât măsoară rețeaua județeană. Asta înseamnă că, la nivel național, în județul Arad au fost modernizate cele mai multe drumuri, majoritatea din fonduri europene, cu o finanțare mică din partea Consiliului Județean", au mai transmis cei de la CJA. **JA-A.G.**

POLITIC.

PSD Arad şi-a depus listele pentru Parlament

Mihai Fifor şi Eusebiu Pistru vor deschide listele la Camera Deputaţilor şi Senat pentru PSD Arad.

ARAD. Președintele PSD Arad, deputatul Mihai Fifor, și senatorul PSD Arad, Eusebiu Pistru vor fi și cei care deschid listele pentru Parlamentarele din această toamnă. Social-democrații au depus listele de candidaturi, Fifor precizând: „Proiectele Aradului trebuie privite cu maximum de importanță în Parlamentul României, iar echipa de viitori Parlamentari social-democrați ai județului se angajează să sprijine cu cinste și onoare, interesele arădenilor. Sunt câteva gânduri și obiective precise, acum la momentul depunerii listelor pentru Camera Deputaților și Senat. Fie că a fost vorba despre legăturile feroviare ale navetiștilor din județ, despre proiectele de infrastructură sau problemele fermierilor, ne-am străduit întotdeauna să ne facem glasul auzit în primul for al țării.

PSD Arad are o echipă de oameni harnici, bine pregătiți și cu respect profund pentru muncă și inițiativă, iar reperele noastre vor fi mereu legate de ceea ce își doresc și au nevoie oamenii din satele, comunele și orașele Aradului, atât în plan legislativ cât și pe linie de respectare a literii legii".

Iată lista completă:

Camera Deputaţilor:

1. Mihai Fifor
2. Ovidiu Hațegan
3. Roxana Momeu
4. Petru Moț
5. Darius Cioară
6. Adriana Matiasciuc
7. Adrian Antoche
8. Melinda Laszlo
9. Mircea Pele

Senat:

1. Eusebiu Pistru
2. Samuel Dragoș
3. Eugenia Groșan
4. Laurențiu Andea
5. Irina Danchici

JA-A.P.

Rezolvă criza de apă din zona Bocsig

Au fost făcute primele demersuri pentru ca locuitorii din zona Bocsigului să nu mai primească, pe timp de vară, apă cu porţia.

ARAD. Consiliul Județean Arad a preluat de la comuna Bocsig și, apoi, a concesionat către Compania de Apă un teren de 1.900 de metri pătrați pentru a dezvolta sistemul de alimentare cu apă din zona respectivă. De menționat că microsistemul din Bocsig alimentează cu apă alte patru comune Beliu, Hășmaș, Craiva și Archiș.

„În vară ne-am confruntat cu o criză a apei potabile din Bocsig, din cauza secetei. Atunci, am promis că vom găsi o soluție, că vom rezolva problema, mai ales că din această sursă de apă se alimentează și comunele Beliu, Archiș, Hășmaș și Craiva. Prin preluarea acestui teren extravilan și concesionarea către Compania de Apă se pot începe lucrările de extindere a captării apei, cât și asigurarea unei rezerve mai mari de apă, prin construirea unui nou rezervor", a declarat Răzvan Cadar, vicepreședinte al Consiliului Județean Arad.

Actualul rezervor de apă de la Bocsig are o capacitate de 500 de metri cubi, iar apa provine din patru puțuri, capacitate insuficientă pentru toate cele cinci comune. Compania de Apă va asigura forarea a încă două puțuri de apă, cât și amplasarea unui rezervor nou de depozitare a apei. „Pe terenul concesionat de către Consiliul Județean Companiei de Apă va începe forarea primului puț. Costurile estimative pentru un foraj sunt de 300.000 de lei", a mai precizat Cadar.

Reamintim faptul că, în ultimii ani, mii de oameni din zona Bocsigului s-au confruntat cu lipsa apei potabile sau cu raționalizarea acesteia. Lipsa precipitațiilor a făcut ca nivelul pânzei freatice să coboare, iar puțurile nu produceau la capacitate maximă. În plus, consumul de apă este unul foarte mare pe timpul verii, ceea ce făcea ca rezervorul de depozitare să nu apuce să se umple, pe cum era golit. Acum, însă, după aceste investiții, problemele cu apa din zona Bocsigului ar trebui să devină istorie. **JA-A.G.**

Rezolvă problema apei FOTO: A.G.

Se fac plăţile pe suprafaţă FOTO: FAN

Primesc banii în avans

Peste 35,5 milioane de euro vor ajunge în conturile fermierilor, reprezentând avansul pentru plăţile pe suprafaţă.

ARAD. Agenția de Plăți și Intervenție pentru Agricultură (APIA) a început Campania de plăți în avans aferentă anului de cerere 2024. Astfel, au fost autorizate la plată suma de 35.530.415,19 euro, reprezentând avans pentru un număr de 50.137 fermieri.

Cuantumurile stabilite pentru anul de cerere 2024 (prezentate în Anexă) se regăsesc în Ordinul OMADR nr. 385/15.10.2024 pentru aprobarea în anul 2024 a realocării sumelor și stabilirea condițiilor de acordare a avansului pentru plățile directe finanțate din FEGA, din cadrul Planului strategic PAC 2023-2027, publicat în Monitorul Oficial nr. 1034/15.10.2024.

„Statele membre pot acorda plăți în avans pentru intervențiile gestionate din Planului strategic PAC 2023-2027 la nivelul procentelor de 70% în ceea ce privește cuantumul intervențiile din Fondul European de Garantare Agricolă (FEGA) și de 85% din cuantumul intervențiilor din Fondul European Agricol pentru Dezvoltare Rurală (FEADR). Campania de plăți în avans se va derula în perioada 16 octombrie - 30 noiembrie 2024, perioadă în care APIA va efectua plăți în valoare de 1,2 miliard de euro pentru un număr de peste 700.000 fermieri eligibili", explică reprezentanții APIA.

Plățile pentru intervențiile finanțate din FEGA se fac în lei, la cursul de schimb valutar de 4,9753 lei/euro, stabilit de Banca Centrală Europeană în data de 30.09.2024 și publicat în Jurnalul Oficial al Uniunii Europene, seria C/2024/5035.

Plățile pentru măsuri finanțate din FEADR se fac în lei, la cursul de schimb valutar de 4,9756 lei/euro, stabilit de Banca Centrală Europeană în data de 29.12.2023 și publicat în Jurnalul Oficial al Uniunii Europene, seria C/2024/1.

JA-A.P.

JURNAL ARĂDEAN

Accident cu două victime, între Dezna şi Buhani

ARAD. Accidentul rutier a avut loc miercuri dimineaţă, în jurul orei 9:40, pe Drumul Judeţean 792B, între localităţile Dezna şi Buhani. Şoferul unui autoturism a pierdut controlul volanului, răsturnându-se cu automobilul. În urma evenimentului rutier au rezultat două victime, conform apelului la 112 una dintre ele fiind în stare de inconştienţă. La faţa locului au intervenit două echipaje medicale de urgenţă ale staţiei de Ambulanţă din Sebiş.

În momentul în care echipajele Serviciului de Ambulanţă Judeţean Arad au ajuns la faţa locului, ambele victime erau conştiente. La volanul maşinii implicate în accident se afla o femei de 71 de ani. Aceasta a suferit un traumatism toracic, însă a refuzat să fie transportată la spital. Pasager în autoturism a fost un bărbat de 72 de ani. Acesta a suferit un traumatism la nivelul bazinului şi un traumatism la umărul drept, fiind transportat la unitatea de primire urgenţe, pentru acordarea de îngrijiri medicale suplimentare. **JA-E.R.**

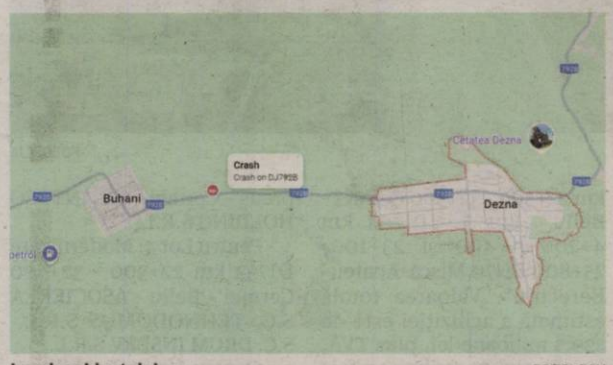

Locul accidentului FOTO: FAN

Trenuri noi şi pentru Arad

BUCUREŞTI. Guvernul a aprobat, ieri, un proiect major de investiţii pentru interconectarea unor mari centre urbane prin transport feroviar, urmând să fie cumpărate 58 de trenuri electrice, a anunţat premierul Marcel Ciolacu.

„Aprobăm un proiect major de investiţii ce conectează mari centre urbane prin transport feroviar modern. Cumpărăm 58 de trenuri electrice noi, o investiţie de 3,3 miliarde lei din bani europeni", a declarat premierul, la începutul şedinţei de guvern. El a precizat că vor fi interconectate prin această investiţie 13 municipii reşedinţă de judeţ, cum ar fi: Arad, Alba Iulia, Braşov, Brăila, Bacău, Craiova, Galaţi, Focşani, Deva, Cluj-Napoca şi Oradea.

„Şi în privinţa infrastructurii rutiere avem un obiectiv important: varianta de ocolire a oraşului Buftea. Este o investiţie de peste 515 milioane de lei extrem de necesară pentru finalizarea autostrăzii de centură A0", a mai spus premierul, înainte de începerea şedinţei de guvern de miercuri, 16 octombrie 2024. **JA-E.R.**

Vin trenuri noi FOTO: FAN

Condamnare pentru şoferul care a ucis doi migranţi

Accidentul în care au murit doi migranţi srilankezi s-a petrecut în februarie 2022, pe drumul ce face legătura între Arad şi Horia.

Maşina cu care i-a lovit pe cei doi migranţi FOTO: FAN

ARAD. Şoferul maşinii a fost condamnat de instanţă la trei ani de închisoare pentru săvârşirea infracţiunii de ucidere din culpă. Acesta nu va sta în spatele gratiilor, însă, magistraţii suspendând sub supraveghere executarea pedepsei, pe durata unui termen de supraveghere de patru ani. Conform rechizitoriului întocmit de procuror, pe 18 februarie 2022, în jurul orei 21:25, şoferul, pe fondul vitezei excesive, a pierdut controlul asupra direcţiei de deplasare, a intrat în derapaj, după care a pătruns pe contrasens unde le-a accidentat mortal pe persoanele vătămate Muhandiram M.B.W. şi Lokukankanamge S., cetăţeni srilankezi, care de deplasau, ca pietoni, pe acostamentul din partea stângă a sensului de mers al inculpatului.

„Relevantă, în contextul înţelegerii modului de comitere a faptei, este declaraţia martorului, persoană care se deplasa şi ea, în calitate de conducător auto, pe acelaşi sector de drum precum autoturismul inculpatului, care circula înaintea sa. Martorul confirmă aceeaşi stare de fapt reţinută de către organele de poliţie, şi anume că, la un moment dat un autoturism de culoare gri, care circula în faţa sa, a ieşit cu roţile din dreapta în afara părţii carosabile, după care s-a balansat şi a pătruns pe celălalt sens de mers, după care s-a balansat puternic şi a început să se rostogolească, rămânând pe roţi în afara părţii carosabile, pe partea stângă a sensului său de mers. Încetinind, martorul confirmă şi faptul că a observat pe carosabil (...) două persoane. După ce a frânat, a coborât din autoturism şi a mers să verifice mai îndeaproape, martorul a constatat că cele două victime care se aflau întinse pe şosea nu erau conştiente, şoferul autoturismului implicat relatându-i că victimele nu se aflau cu el în autoturism, fiind singur. În atare situaţie martorul a apelat numărul de urgenţă 112", arată instanţa.

Şoferul a recunoscut că depăşise viteza legală cu care putea circula pe porţiunea respectivă de drum, declarând că maşina avea o viteză cuprinsă între 110 şi 120 km/h la momentul impactului. Pe lângă pedeapsa dată bărbatului, instanţa a decis şi cuantumul despăgubirilor morale pe care le vor încasa familiile celor două persoane decedate.

Firma de asigurare la care avea poliţa şoferul va avea de plătit câte 50 de mii de euro celor care au avut calitatea de soţ, respectiv copil al victimelor, respectiv câte 10 mii de euro celor care au avut calitatea de părinte sau frate al victimelor. Mai exact, pentru una dintre victime vor fi plătite daune de 150 de mii de euro pentru soţia şi cei doi fii ai bărbatului, respectiv 50 de mii de euro pentru mama şi fraţii acestuia. În cazul celei de-a doua victime, asigurătorul va avea de plătit 150 de mii de euro pentru soţia, fiul şi fiica victimei, respectiv 30 de mii de euro pentru tatăl, mama şi sora bărbatului decedat. **JA-E.R.**

Activitate de prevenţie

ARAD. Reprezentanţii Inspectoratului pentru Situaţii de Urgenţă „Vasile Goldiş" Arad au desfăşurat o activitate de prevenţie cu elevii Liceului Naţional de Informatică Arad din clasele a IV-a A, B, C şi a V-a B vineri, 11 octombrie 2024.

Locotenent-colonel Moldovan Ioana-Iuliana - Inspecţia de prevenire, plutonier adjunct şef Giurgiu Codruţa şi pltutonier adjunct şef Toma Ovidiu - Serviciul pregătire pentru intervenţie şi reziliența comunităţilor, alături de sergent major Klein Ruxandra - Serviciul de informare Relaţii Publice au prezentat elevilor măsurile de protecţie în cazul incendiilor, cutremurelor şi alunecărilor de teren. **JA-E.R.**

Sisteme pentru noile tramvaie FOTO: FAN

180 de mii de euro pentru sistemul de e-ticketing

Primăria Municipiului Arad a lansat procedura de achiziţie a echipamentelor necesare pentru sistemul de e-ticketing în zece tramvaie.

ARAD. A fost publicat în Sistemul Electronic de Achiziţii Publice anunţul de licitaţie ce are ca obiect „Furnizare echipamente sistem de e-ticketing pentru 10 tramvaie noi de capacitate medie, eficiente energetic, în cadrul proiectului Extinderea flotei de tramvaie eficiente energetic pentru Arad - 10 tramvaie". Valoarea maximă a contractului va fi de 890.009,2 lei, adică aproape 180.000 de euro.

Firmele interesate de contract vor completa şi depune lista privind principalele livrări de produse similare în cursul unei perioade care acoperă cel mult ultimii trei ani, din care să reiasă că au livrat sau extins produse similare în valoare de minimum 890.000 de lei fără TVA. Termenul limită pentru primirea ofertelor sau a cererilor de participare este 5 noiembrie 2024, iar oferta făcută acum trebuie să rămână valabilă până pe 5 mai 2025.

Sistemul de e-ticketing care se va achiziţiona acum va fi utilizat în cele 10 tramvaie cumpărate de Municipiul Arad cu bani europeni, a căror achiziţie a fost anunţată în luna iunie. „Încă 10 tramvaie noi pentru Arad!", transmitea atunci primarul municipiului Arad, Călin Bibarţ, care a făcut publică semnarea contractului de finanţare pe Programul Regional Vest 2021-2027 pentru achiziţionarea a 10 tramvaie noi cu 2 module, Imperio Civitas. Valoarea totală a proiectului este de aproape 91 de milioane de lei. Odată cu achiziţionarea acestora, flota de tramvaie noi a Aradului va ajunge la peste 40 de garnituri, toate produse la Astra Arad.

„Continuăm să achiziţionăm tramvaie noi, ne propunem ca pe toate rutele din municipiu să circule doar cele moderne. Consider că Aradul merită cel mai performant sistem public de transport din România", a transmis Călin Bibarţ, primarul municipiului Arad, în urmă cu câteva luni. **JA-E.R.**

Un nou proiect Inform Media Press SRL
Powered by ARAD ONLINE BIHOR ONLINE TIMIS ONLINE ERDON
JobsOn.ro
Nu mai aştepta! Caută jobul dorit!
CV-ul tău! Şansa ta!
Portal regional de joburi
www.jobson.ro

Sport

„Mergem cu încredere la Sfântu Gheorghe, pentru meciul cu Sepsi

Mihai Petcuţ, antrenor UTA U18

67

de puncte au înscris baschetbalistele de la CSS Gloria FCC UAV Arad în victoria din etapa a 2-a din Campionatul Național U16. Arădencele au câștigat cu 67-17, acasă, cu CSU Sibiu, fiind lidere în grupa 2 din prima fază, cu 4 puncte. La masculin, Valbon Arad a cedat cu 55-95 în deplasare la CSM Oradea, într-un meci din etapa a doua a CN U16.

Victorii la scor pe semicercul juniorilor doi

ARAD. Echipele arădene au obținut victorii la scor în etapa trei din Campionatul Național de handbal al juniorilor 2. CS Victoria Nădlac a câștigat cu 53-8 (27-4), acasă, cu CS Giroc Chișoda, iar HC Beldiman Arad s-a impus cu 52-15 (29-8) cu CS Unirea Sânnicolau Mare. La feminin, HC Beldiman Arad a pierdut, acasă, cu AHCS Cîtu Timișoara, scor 18-29 (9-14) în etapa a 4-a. La junioare 3, CSS Gloria a cedat cu 5-44 (2-24) la LPS Banatul Timișoara. **JA-A.V.**

Ce şanse mai au juniorii de la UTA la play-off?

ARAD. Ultima etapă din sezontul regulat în Liga de Tineret o găsește pe UTA doar pe locul 6. Unul care le dă bătăi de cap celor doi antrenor, Mihai Petcuț și Costel Bogoșel. Cum s-a ajuns aici? Ne spune chiar Mihai Petcuț: „Atâta ghinion cât am avut în acest campionat nu am avut în viața mea. Am avut cel puțin trei meciuri în mână pe care le-am pierdut. La Viitorul Cluj și acasă cu „Poli" Timișoara și Kids Tâmpa. Adversarul era în inferioritate numerică, la fiecare din aceste jocuri, am ratat penalty, am avut ocazii rarisime, singur cu portarul, după care am luat gol și am pierdut sau am fost egalați. Nu am dat niciodată gol după ce aveam superioritate numerică, doar am luat. Chiar la ultimul meci, când trebuia să câștigăm, am ratat în debutul partidei, după care ne-am trezit conduși cu 2-0. Am egalat pe final, dar acum mergem cu încredere la Sfântu Gheorghe, pentru meciul cu Sepsi. În același timp, așteptăm ca Universitatea Cluj să nu piardă cu „Poli", la Timișoara și CFR Cluj să o bată pe Kids Tâmpa. Sigur, trebuie să luăm și noi toate puncte din meciul cu Sepsi".

Așadar, UTA stă la mâna rezultatelor, chiar și dacă bate la Sfântu Gheorghe. Asta și pentru că - exact cum a spus antrenorul Petcuț - s-au pierdut puncte importante în meciuri cu adversari mai modești sau când ghinionul și-a băgat coada. Sepsi - UTA se joacă duminică, de la ora 12, la Sfântu Gheorghe. **JA-L.S.**

Juniorii mari de la UTA stau la mâna rezultatelor FOTO: FAN

Derbyul etapei, la Pecica!

Puncte importante pentru play-off în Progresul - Lotus Felix. Viitorul și LT Cermei joacă „afară".

Kyrychenko şi colegii săi nu-şi mai permit paşi greşiţi acasă FOTO: FAN

ARAD. Am ajuns la runda cu numărul 8 din Liga a III-a la fotbal. Echipele arădene din seria a VIII-a nu au pierdut etapa trecută, așa că așteptăm rezultate bune și de această dată. Pecica joacă pe teren propriu, contra celor de la Lotus Felix, Viitorul merge la Periam, iar LT Cermei tocmai la Lupeni.

Pecica – Lotus Felix

Derbyul etapei se joacă între locurile 2 și 4, Progresul și Lotus Felix. În ultimele două jocuri de acasă, pecicanii au obținut un punct din cele șase posibile, așa că e de așteptat să se întâmple ceva, pentru ca elevii lui Dan Stupar să se deblocheze. Lotus Felix vine, la rându-i, după o înfrângere, chiar acasă, cu Minerul Lupeni, care ultima dată a cedat pe teren propriu tocmai cu Progresul Pecica. Așadar, ne așteaptă un meci extrem de interesant, vineri, de la ora 15.

Cu o victorie, Progresul și-ar consolida poziția secundă în clasament, iar într-un joc al rezultatelor ar putea trece, din nou, în frunte. Cert e că cele trei puncte sunt foarte importante în economia ierarhiei. Atât pentru gazde, cât și pentru cei de la Lotus Felix!

Periam – Viitorul

Două echipe din partea inferioară a clasamentului își dau întâlnire la Periam, vineri, la ora 15. Par apropiate valoric, au evoluții fluctuante iar de aici și până la un meci de 1X2 nu e decât un pas. Nu există favorită la acest joc, orice se poate întâmpla, ne-am bucura dacă eforturile lui Giovanni Catanzariti s-ar transforma în cât mai multe bucurii, adică victorii. Una dintre ele ar putea fi chiar mâine, dacă elevii lui Flavius Pavel vor face un joc pe măsură.

Ce va fi, vom vedea!

JA-L.S.

Minerul Lupeni - LT Cermei

Și am ajuns la ultima echipă arădeană care joacă în weekend, LT Cermei, care merge, sâmbătă, la ora 15, să dea piept cu Minerul Lupeni. Echipa din Valea Jiului are gânduri mari, deși nu recunoaște. Play-offul este obiectivul gazdelor, însă vor avea de-a face cu „sămădăii", care s-au deblocat și – chiar dacă sunt încă ultimii în clasament – au potențial mult mai mare decât acela de a deține „lanterna roșie". De urmărit ce se va întâmpla la Lupeni...

Sportul, dezbătut în conferinţă

Tema: „Metode actuale de predare şi pregătire în educaţie fizică şi antrenament sportiv".

ARAD. Conferința Națională „Metode actuale de predare și pregătire în educație fizică și antrenament sportiv", desfășurată timp de două zile la Arad a fost un real succes. Organizată de Facultatea de Educație Fizică și Sport din cadrul Universității „Aurel Vlaicu" din Arad, Inspectoratul Școlar Județean Arad și Asociația Județene de Fotbal Arad, conferința s-a bucurat de participarea specialiștilor de la Federația Internațională de Educație Fizică și Sportivă, prof. univ. dr. Gheorghe Balint, dr. Radu Bidiugan, dr. Andrei Dragomir, dr. Simona Cătănoiu, prof. Dorin Stoican, masterand Ionuț Stancovici, prof. dr. Robert Çitozi, dr. Rodica Dan, dar și partenerii din mediul preuniversitar, Șc. Gimn. „Aurel Vlaicu" (director Flavia Frățilă), Șc. Gimn. „Caius Iacob" (director Simona Simon), CSȘ Gloria Arad (director Paul Barta) și Casa Corpului Didactic Arad (director Adela Redeș). Coordonatorii principali ai conferintei au fost:

prof. univ. dr. Viorel Ardelean (decanul Facultății de Educație Fizică și Sport UAV) și profesorii Flavius Stoica și Denisa Bara.

Au participat cu lucrări științifice: inspector școlar județul Bihor, prof. Ramona Tăutu și inspector școlar județul Galați, prof. Florin Ghetau. Scopul principal a fost perfecționarea și îmbunătățirea activității didactice precum și dezvoltarea profesională a cadrelor didactice și a antrenorilor. **JA-D.S.**

A fost „Cupa Aradului" la atletism

ARAD. Pe terenul Gloria, recent, a avut loc a VII-a ediție a Cupei Aradului - Memorial Gheorghe Indreica, Gheorghe Mărginean și Ioan Marconi la atletism. În acest an a fost comemorat și Ioan Marconi, profesor la Colegiul Național „Ioan Slavici", decan și profesor la Facultatea de Educație Fizică și Sport din cadrul Universității de Vest „Vasile Goldiș" Arad, precum și președinte al Asociației Județene de Atletism Arad.

Au participat peste 200 de sportivi de la cluburi din țară, dar și de la trei cluburi din Ungaria. De punctat ar fi câteva rezultate mai marcante, ca și cifre, ale atleților arădeni, care au obținut peste 30 de medalii: Leonardo Igreț - 34,72s la 300 m; Ianis Olteanu - 9"80 la 60 m și 41"20 la 300 m; Erik Krieger - 11"50 la 100 m și 37"20 la 300 m; Ramses Popa - 4,58m la lungime și 1'52" la 600m; Emanuel Laza Emanuel - 2:04 la 800 m; Briana Szabo - 50,45m la aruncarea ciocanului; Gabriela Neag - 29,50m la aruncarea discului; Ovidiu Bălan - 52,42m la aruncarea ciocanului și David Parasca - 34,45m la aruncarea suliței. **JA-D.S.**

Sfaturi FOTO: FAN

Crosul Cetăţii Ineu, un succes!

Record de participanţi la ediţia cu numărul 5 a întrecerii organizate de Sorin Mîneran.

Gata de start în Crosul Ineului FOTO: RADU BULZAN

INEU. În organizarea Asociației Sportive Proactivi pentru Viitor Arad, în parteneriat cu Primăria Ineu (primar Călin Abrudan) și Centrul Cultural Județean Arad, sâmbătă, a avut loc etapa a doua a Crosului Cetății, ediția 5. Conform previziunilor organizatorilor, au participat un număr-record de sportivi (peste 250), care au concurat în mai multe probe: 2 Km (cursă populară), 10 Km și 21 Km Open (plus 14 ani), precum și Crosul Copiilor, structurat pe patru categorii de vârstă: 200 metri (4-6 ani); 500 metri (7-9 ani); 800 metri (10-11 ani); 1000 metri (12-14 ani). Fondul de premiere a depășit 6.000 de lei, iar în plus, toți copii prezenți la Crosul Cetății Ineu au fost răsplătiți cu pachete-surpriză. Festivitatea de premiere a fost oficiată de Călin Abrudan și Ionel Alb, primarul, respectiv, viceprimarul orașului Ineu.

Rezultate

10 Km: 1.Cristina Bălan, 2.Alexandra Ciul (Arad), 3.Ioana Pietruşel - feminin; 1.Darius Artir, 2.Cristian Pituţ, 3.Mihai Raţ (Arad) - masculin. **21 Km:** 1.Anca Iuga, 2.Ramona Bakoș (Arad), 3.Irina Berar (Arad) - feminin; 1.Viorel Palici, 2.Anton David, 3.Marius Fora - masculin.

O astfel de acțiune nu se putea desfășura fără sprijinul unor sponsori generoși: Webasto, Tracon Electric, Promun, Ascent Group, Raiffeisen Bank, MBT Drive, Biola, Aptiv, Sildor, Leoni, Magazinul Profu de vin și Lagermax.

„A fost o etapă de succes, cu un număr record de concurenți, toți fiind impresionați că startul și sosirea s-a făcut în preajma Cetății Ineului. Timpul a ținut cu noi, iar bucuria din ochii copiilor care s-au întrecut în diferite probe țin loc de orice mulțumire. Important este și faptul că, pe lângă premiile substanțiale de etapă, cel mai bine clasat în ierarhia generală după trei etape de semimaraton (n.a. ultima are loc la Săvârșin, pe 9 noiembrie), atât la masculin cât și la feminin, va primi 4.000 de lei, la fel stând lucrurile și în proba de Cros 10 Km, unde premiul este în valoare de 2.000 de lei, feminin și masculin"- spune Sorin Mîneran, cel care împreună cu Constantin Mîneran și Sebastian Țepurică, coordonează AS Proactivi pentru Viitor Arad și acest proiect. **JA-D.S.**

JURNAL ARĂDEAN

Spania s-a calificat în sferturile de finală

FOTBAL. Spania, campioana europeană en titre, s-a calificat în sferturile de finală ale Ligii Națiunilor la fotbal, după ce a dispus de Serbia cu scorul de 3-0. Aymeric Laporte, Alvaro Morata și Alex Baena au marcat golurile, Morata ratând și un penalty.

În alt meci, Polonia a remizat acasă cu Croația, 3-3. Gazdele au deschis scorul rapid, prin Zielinski (5), dar croații conduceau cu 3-1 după o jumătate de oră, grație reușitelor lui Borna Sosa (19), Petar Sucic (24) și Martin Baturina (26).

Nicola Zalewski (45) a redus din ecart chiar înainte de pauză, iar Sebastian Szymanski (68) a restabilit egalitatea. Polonia putea obține mai mult, după ce portarul croat Dominik Livakovic a fost eliminat (76).

Portugalia a pierdut primele puncte, remizând în deplasare cu Scoția (0-0).

Nedecis s-a terminat și partida dintre Elveția și Danemarca, 2-2. În grupa României, Kosovo a dispus de Cipru cu 3-0, golurile fiind marcate de Amir Rrahmani (30), Ermal Krasniqi (52) și Emir Sahiti (71).

Krasniqi (ex-Rapid, CFR Cluj) a jucat tot meciul, marcând al doilea gol al kosovarilor, iar Albion Rrahmani (ex-Rapid) a evoluat 77 de minute.

Surprinzătoare victoria la scor a Irlandei de Nord, 5-0 cu Bulgaria, mijlocașul Isaac Price (Standard Liege) reușind un hat-trick.

Rezultatele de marți:

Liga A

Grupa 1

Polonia - Croația 3-3

Au marcat: Piotr Zielinski 5, Nicola Zalewski 45, Sebastian Szymanski 68, respectiv Borna Sosa 19, Petar Sucic 24, Martin Baturina 26.

Cartonaș roșu: Dominik Livakovic (Croația) 76.

Scoția - Portugalia 0-0

Clasament

1. Portugalia	4	3	1	0	7 - 3	10
2. Croația	4	2	1	1	7 - 6	7
3. Polonia	4	1	1	2	7 - 9	4
4. Scoția	4	0	1	3	4 - 7	1

Grupa a 4-a

Spania - Serbia 3-0

Au marcat: Aymeric Laporte 5, Alvaro Morata 65, Alex Baena 77.

Alvaro Morata a ratat un penalty în min. 54.

Cartonaș roșu: Strahinja Pavlovic (Serbia) 76.

Elveția - Danemarca 2-2

Au marcat: Remo Freuler 26, Zeki Amdouni 45+1 - penalty, respectiv Gustav Isaksen 27, Christian Eriksen 69.

Clasament

1. Spania	4	3	1	0	8 - 1	10
2. Danemarca	4	2	1	1	6 - 3	7
3. Serbia	4	1	1	2	2 - 5	4
4. Elveția	4	0	1	3	3 - 10	1

Liga C

Grupa a 2-a

Kosovo - Cipru 3-0

Au marcat: Amir Rrahmani 30, Ermal Krasniqi 52, Emir Sahiti 71.

Lituania - România 1-2

Au marcat: Armandas Kucys 7 - penalty, respectiv Răzvan Marin 18 - penalty, Denis Drăguș 65.

Clasament

1. România	4	4	0	0	11 - 2	12
2. Kosovo	4	3	0	1	9 - 4	9
3. Cipru	4	1	0	3	1 - 10	3
4. Lituania	4	0	0	4	3 - 8	0

Grupa a 3-a

Belarus - Luxemburg 1-1

Au marcat: Serghei Politevici 54, respectiv Gerson Rodrigues 78 - penalty.

Valeri Gromîko (Belarus) a ratat un penalty în min. 11.

Irlanda de Nord - Bulgaria 5-0

Au marcat: Isaac Price 15, 29, 81, Dimităr Mitov (autogol) 32, Josh Magennis 89.

Kiril Despodov (Bulgaria) a ratat un penalty în min. 44.

Clasament

1. Irlanda de Nord	4	2	1	1	7 - 1	7
2. Belarus	4	1	3	0	2 - 1	6
3. Bulgaria	4	1	2	1	1 - 5	5
4. Luxemburg	4	0	2	2	1 - 4	2

„Ne dă încredere pentru viitor”

Răzvan Marin și Denis Drăguș au adus a patra victorie consecutivă a tricolorilor în această campanie, după ce balticii au deschis scorul prin Armandas Kucys.

Răzvan Marin a marcat din penalty FOTO: EPA

FOTBAL. Selecționerul echipei naționale de fotbal a României, Mircea Lucescu, a afirmat, după victoria cu Lituania, din Liga Națiunilor, scor 2-1, în deplasare că acest succes va da încredere „tricolorilor” pentru a ajunge la barajul pentru Cupa Mondială. „Jucăm următoarele meciuri ca să le câștigăm. Avem acest obligație. Această victorie ne dă încredere pentru viitor și pentru ceea ce se va întâmpla. Sperăm să ajungem în primăvară la baraj. Eu cred că băieții dacă vor continua pe același drum și dacă vor reuși să câștige și următoarele două meciuri încrederea în potențialul lor va fi imensă”, a afirmat Lucescu la DigiSport.

Referitor la partida cu Lituania, tehnicianul a lăudat prestația jucătorilor români, mai ales că au suferit o schimbare bruscă de temperatură, venind din Cipru. „Un meci dificil, ne așteptam la acest lucru și datorită stării terenului, dar și datorită faptului că ei își doreau să nu retrogradeze din această fază a competiției. Am plecat cu handicap care ne-a făcut să fim mai precauți în continuare. Cred că după penalty, nu știu dacă a fost sau nu valabil, echipa a jucat bine, am mai avut două-trei ocazii și cred că este normal având în vedere că acum două-trei zile am jucat la 30 de grade și acum am venit în aceste condiții. S-a văzut randamentul jucătorilor de data aceasta. Într-o confruntare fizică cu Lituania am reușit să câștigăm confruntarea. Chiar și în aceste condiții am avut câteva greșeli, poate și presiunea acestui meci a făcut ca uneori să luăm unele decizii greșite privind construcția jocului și controlul jocului”, a mai spus Lucescu.

„Un meci complicat”

Răzvan Marin a marcat din nou din penalty.

„Sunt foarte fericit că am reușit să luăm toate cele trei puncte, ăsta era obiectivul nostru. Referitor la gol, da, sunt fericit că marchez din penalty, dar mi-aș dori să o fac și din acțiune.

A fost un meci destul de greu, un meci complicat. Am început destul de greu, a venit acel penalty pentru ei, însă cu toate astea am reușit apoi să controlăm jocul. Per total e bine că am reușit să câștigăm”, a spus Marin la postul Antena 1. Mijlocașul speră ca naționala condusă de Mircea Lucescu să încheie Liga Națiunilor cu șase victorii.

„Mai avem acum două meciuri în Liga Națiunilor, sperăm să luăm alte șase puncte și să terminăm grupa cu șase victorii din șase. Apoi putem pregăti preliminariile Cupei Mondiale cu un alt moral, cu alte gânduri, pentru a merge la turneul final direct din acea grupă”, a adăugat Răzvan Marin

Națională de fotbal a României a învins greu echipa Lituaniei, cu scorul de 2-1 (1-1), marți seara, pe Stadionul Dariaus ir Gireno din Kaunas, în Grupa a 2-a din Liga C a Ligii Națiunilor.

Selecţioner străin pentru naţionala Angliei

Thomas Tuchel FOTO: EPA

FOTBAL. Germanul Thomas Tuchel (51 ani), fost antrenor al echipelor Paris Saint-Germain, Chelsea și Bayern Munchen, va fi selecționerul naționalei de fotbal a Angliei, vicecampioana europeană, cu începere de la data de 1 ianuarie 2025, a anunțat, miercuri, Federația engleză (FA), citată de AFP.

Tuchel va fi al treilea antrenor străin al echipei Angliei, după suedezul Sven-Goran Eriksson (2001-2006) și italianul Fabio Capello (2007-2012).

Germanul îi va succede lui Lee Carsley, care activează ca interimar după plecarea lui Gareth Southgate, selecționerul Angliei între 2016 și 2024. Southgate a plecat după EURO 2024, el conducând echipa Angliei în două finale consecutive de Campionat European (2021, 2024).

Tuchel bifează toate căsuțele din portretul robot stabilit de FA, începând cu palmaresul, pe care și l-a făcut în special la Paris Saint-Germain (2018-2020) și Bayern Munchen (2023-2024).

În Premier League, cu Chelsea, germanul a realizat o triplă în 2021: Liga Campionilor, Supercupa Europei și Cupa Mondială a Cluburilor, la câteva luni după ce fusese demis de PSG.

„Sunt foarte mândru că am primit onoare de a conduce echipa Angliei. Am simțit de multă vreme o conexiune cu fotbalul din această țară și mi-a oferit deja niște momente incredibile. Să am șansa de a reprezenta Anglia este un privilegiu imens, iar oportunitatea de a lucra cu acest grup de jucători speciali și talentați este foarte atractivă'', a declarat Tuchel, într-un comunicat.

Tuchel îl va avea ca secund pe englezul Anthony Barry, iar Federația a precizat că tehnicianul german a semnat contractul în data de 8 octombrie, dar anunțul a fost amânat pentru a ,'minimaliza distragerea de la meciurile echipei naționale'', care a jucat între timp cu Grecia (1-2 pe Wembley) și Finlanda (3-1 în deplasare) în Liga Națiunilor. Barry, care a colaborat cu Tuchel la Chelsea și Bayern, este în prezent secundul spaniolului Robert Martinez la naționala Portugaliei.

Carsley va conduce echipa și la meciurile din noiembrie, cu Grecia și Irlanda, înainte de a reveni la naționala Under-21.

FA nu precizează durata contractului semnat de Tuchel, care va avea obiectivul de a califica echipa la Cupa Mondială din 2026.

SURSA: AGERPRES

Victorii categorice reușite de Argentina și Brazilia

FOTBAL. Echipele Argentinei, Braziliei și Columbiei au obținut victorii la scor, marți, în preliminariile sud-americane ale Cupei Mondiale de fotbal din 2026. Argentina, campioana en titre și liderul la zi în grupa unică a CONMEBOL, a dispus de Bolivia cu 6-0, într-un meci în care starul Lionel Messi a marcat trei goluri (19, 84, 86), care a oferit și două pase de gol. Celelalte reușite ale echipei Albiceleste au fost semnate de Lautaro Martinez (43), Julian Alvarez (45+3) și de Thiago Almada (69).

Brazilia a învins Peru cu 4-0, Raphinha realizând o dublă (38, 54), ambele goluri fiind marcate din penalty-uri. Andreas Pereira (71) și Luiz Henrique (74) a completat lista marcatorilor.

Columbia a surclasat Chile cu 4-0, prin golurile reușite de Davison Sanchez (34), Luis Diaz (52), Jhon Duran (82) și Luis Sinisterra (90+3). În alte partide, Uruguayul a fost ținută în șah de Ecuador, 0-0, iar Paraguay a dispus de Venezuela cu 2-1. Oaspeții au deschis scorul prin Jon Aramburu (25), după care gazdele au irosit un penalty prin Julio Enciso (41), dar Antonio Sanabria a adus victoria paraguayenilor cu o dublă (59, 74).

Clasament: 1. Argentina 22 puncte; 2. Columbia 19 p; 3. Uruguay 16 p; 4. Brazilia 16 p; 5. Ecuador 13 p; 6. Paraguay 13 p; 7. Bolivia 12 p; 8. Venezuela 11 p; 9. Peru 6 p; 10. Chile 5 p. Primele șase clasate se califică direct la Cupa Mondială din 2026, iar ocupanta locului al șaptelea dispută un baraj intercontinental.

SURSA: AGERPRES

Lionel Messi FOTO: EPA

Calificaţi de pe primul loc

FOTBAL. Selecționerul reprezentativei de tineret a României, Daniel Pancu, a declarat, marți seara, într-o conferință de presă susținută după victoria cu 3-1 în fața Elveției, că echipa sa a obținut o calificare meritată la Campionatul European U21 din 2025 pentru că a dominat grupa din punct de vedere al calității jocului.

„Sunt sentimente minunate pe care le trăim, sentimente meritate, pentru că este o grupă pe care am dominat-o din punct de vedere al calității jocului, lucru pe care mi l-am dorit cel mai mult. Dacă a uitat cineva, am venit la echipa națională de tineret într-un moment în care marcase un gol într-un an și ultima victorie fusese cu un an și opt luni înainte. Ignat nu avea echipă, era împrumutat pe la Mioveni, unde nu juca, Matei Ilie era la Padova, în 24 de meciuri jucase 6 minute, Sava nu apăra la CFR Cluj... deci cu ăștia am plecat eu la drum. Și problemele pot continua... E o calificare absolut meritată, dar dacă cineva crede că a fost ușor, ei bine, nu, nu a fost deloc. Așa că primul obiectiv a fost să jucăm un fotbal frumos și ofensiv, pentru că eu am crezut mereu în calitatea jucătorilor noștri din atac. Și am terminat azi grupa cu 23 de goluri în 10 meciuri, și cred eu că este o medie bună și o calificare absolut meritată”, a spus el.

Tricolorii reușesc a patra prezență consecutivă la un turneu final la Under-21, după ce înaintea ultimelor două meciuri se aflau pe locul al treilea în grupa preliminară.

Ianis Stoica a fost la datorie FOTO: EPA

Ianis Stoica (16, 35) și Umit Akdag (68) au adus victoria echipei noastre, iar Albian Hajdari (65) a marcat golul oaspeților. România a câștigat grupa, cu 22 de puncte, urmată de Finlanda, 20 p, Elveția, 18 p, Albania, 16 p, Muntenegru, 7 p, Armenia, 2 p.

SURSA: AGERPRES

ANUNŢ

ORAŞ SÂNTANA, titular al proiectului: **„Reţea de canalizare menajeră în oraşul Sântana, sat Caporal Alexa, judeţul Arad”** anunţă publicul interesat asupra luării deciziei etapei de încadrare de către APM Arad, în cadrul procedurii de evaulare a impactului asupra mediului pentru proiectul **„Reţea de canalizare menajeră în oraşul Sântana, sat Caporal Alexa, judeţul Arad”**, propus a fi amplasat în intravilanul şi extravilanul oraşului Sântana, sat Caporal Alexa, jud.Arad.

Proiectul deciziei de încadrare şi motivele care o fundamentează pot fi consultate la sediu Agenţiei pentru Protecţia Mediului din Arad, str. Splaiul Mureş, FN, jud. Arad, în zilele de luni până vineri între orele 08:00-13:30, precum şi la urmatoărea adresă de internet www.apmar.anpm.ro

Publicul interesat poate înainta comentarii/observaţii la proiectul deciziei de încadrare în termen de 10 zile de la data publicării anunţului pe pagina de internet a autorităţii competente pentru protecţia mediului.

SCM PIELARUL

CONVOACĂ, vineri 1 noiembrie 2024,

la sediul din Arad, strada Elena Ghiba Birta nr. 16, **ADUNAREA GENERALĂ ORDINARĂ** la ora **10** si **ADUNAREA GENERALĂ EXTRAORDINARĂ** la ora **12**.

(10342 - H 6130)

DECESE

Cu durere în suflet, anunţ decesul celui care a fost tatăl meu

HĂRŢĂU CONSTANTIN SIMION.

Slujba de înmormântare va avea loc azi la ora 12.00, la capela din cimitirul ortodox, din comuna Socodor.

Vei rămâne veşnic în amintirea mea,
Călin

CONDOLEANŢE

Membrii Fundaţiei Universitare „Vasile Goldiş” Arad sunt alături de colegul nostru, lector univ. dr. Teodor Mara, membru fondator al Fundaţiei Universitare „Vasile Goldiş” Arad, în aceste momente de durere pricinuite de decesul mamei

IOANA MARA.

Fie ca Bunul Dumnezeu să-i odihnească sufletul în pace! Sincere condoleanţe familiei îndurerate!

Preşedinte Consiliul Director,
prof. univ. dr. habil. Coralia Adina Cotoraci

Colegii de la Universitatea „Aurel Vlaicu” din Arad sunt alături de colegul lor pr.lect.univ.dr. Filip Albu în durerea pricinuită de plecarea la cele veşnice a socrului său şi transmit sincere condoleanţe familiei îndoliate.

Colectivul Facultăţii de Teologie Ortodoxă „Ilarion V. Felea” este alături de colegul lor, pr.lect.univ.dr. Filip Albu în aceste momente încărcate de durere la trecerea la cele veşnice a celui care i-a fost socru şi transmite sincere condoleanţe familiei îndoliate.
Dumnezeu să-l odhnească în pace!

COMEMORĂRI

Au trecut 26 de ani de la decesul celui care a fost cel mai iubit soţ, tată şi bunic

Ing. DÂMB PETRU
(Pensionar C.F.R.).

Veşnică odihnă!

În veci nemângâiată: Familia

IMOBILE CHIRII

- **Închiriez apartament 2 camere,** Malul Mureşului, mobilat, utilat, centrală gaz, climă, proaspăt zugrăvit, merită văzut. 0745.615.820.
- **Închiriez spaţiu de 52 mp,** zona Podgoria, open space, tel. 0722.293.738.

ANGAJĂRI

- **Angajăm bărbaţi serioşi, pază Arad, program 8 ore sau 12/24-12/48. Telefon 0740.130.259.**

PRESTĂRI SERVICII

- **Executăm acoperişuri,** ţiglă ceramică, tablă reparaţii ACP, renovări balcon, interioare exterioare, hidroizolaţii, placări cu amporă. 0758.490.710.
- **Executăm zidărie, tencuieli,** zugrăveli, rigips, acoperişuri, consolidări, subzidiri, renovări. 0740.696.157.

DIVERSE

- **Vând porc** în jur la 180-200 Kg. Tel. 0744.855.910.
- **Bioenergoterapeut**
Fac masaj biorelaxare şi vindec unele dureri: coloana, muşchi, încheieturi etc. 0756.426.358
- **Familie serioasă întreţinem,** îngrijim bătrâni, domiciliul lor/al nostru. 0740.696.157.
- **Cumpărăm cărţi şi viniluri** din orice domeniu, vechi şi noi. Ne deplasăm gratuit oriunde în ţară şi facem plata pe loc. Tel. 0213.081.765.
- **Vând porci şi purcei,** rasa Mangaliţa şi Petrean. Tel. 0752.532.421.
- Ţapi Alpin şi Alb de Banat, pentru montă, Ghioroc. Tel. 0752.532.421.
- **Vând borhot de prune.** 0723.419.271.
- **Vând purcei dè trei luni,** Landras cu Petrean. Tel. 0754.851.315.
- **Vând masă 12 persoane,** lemn, lăcuită, Alendelon bărbaţi 52, bundiţă neagră 50, damigene 5, 10, 20 litri. 0357.422.483

PIERDERI

- **Pierdut Certificat de Membru** de la Ordinul Asistenţilor Medicali Generalişti, Moaşelor şi Asistenţilor Medicali din România Filiala Arad, nr AR 005537 pe numele Roşu Mihaela Carmen cu specialitatea balenofiziokinetoterapie şi recuperare.

www.aradon.ro

Ministerul Finanţelor. Agenţia Naţională de Administrare Fiscală. Direcţia Generală Regională a Finanţelor Publice Timişoara. Administraţia Judeţeană a Finanţelor Publice Arad. Unitatea Fiscală Orăşenească Ineu. Jud. Arad, Orş. Ineu, Cal. Republicii nr. 16. Dosar de executare nr. 20720669 Nr. 13515-13 din 07.10.2024. Anunţ privind vânzarea bunurilor mobile. În temeiul prevederilor art. , alin. (2) din Legea nr. 207/2015 privind Codul de Procedură Fiscală, cu modificările şi completările ulterioare, vă facem cunoscut că, în ziua de 31, luna octombrie, anul 2024 , ora 14.00, în Unitatea Fiscală Orăşenească Ineu se vor vinde la licitaţie, următoarele bunuri mobile, proprietate a debitorului OCOLUL SILVIC PRIVAT NADĂŞ S.R.L., licitaţia a doua. Denumirea bunului mobil. Descriere sumară, Drepturile reale şi privilegiile care grevează bunurile, dacă este cazul, Preţul de evaluare sau de pornire a licitaţiei, exclusiv TVA (lei), Cota TVA/ neimpozabil/ scutit *): Dendometru Optic Silva, 2012, stare uzură: uzat parţial, semne particulare: nu sunt indentificate, Unitatea Fiscală Orăşenească Ineu Gaj, 397 lei, 19%; Autoturism marca Lada model 4 X 4 2121 40, caroserie: SUV, an fabricaţie: 2008, serie şasiu: XTA21214081873943, nr. înmatriculare: AR 30 SPN, cutie viteze: manuală, transmisie: integrală, stare: second hand, volan: stânga, serie CIV G228203, stare uzură: uzat parţial, semne particulare: nu sunt indentificate, Unitatea Fiscală Orăşenească Ineu Gaj, 3750 lei, 19%; Telefon Panasonic, 2007 stare uzură: uzat parţial, semne particulare: nu sunt indentificate, Unitatea Fiscală Orăşenească Ineu Gaj, 53 lei, 19%; Dulap arme , 2011 stare uzură: uzat parţial, semne particulare: nu sunt indentificate, Unitatea Fiscală Orăşenească Ineu Gaj, 54 lei, 19%; Multifuncţional Xerox WC 3210, 201, stare uzură: uzat parţial, semne particulare: nu sunt indentificate, Unitatea Fiscală Orăşenească Ineu Gaj, 315 lei, 19%; Drujbă, 2012, stare uzură: uzat parţial, semne particulare: nu sunt identificate, Unitatea Fiscală Orăşenească Ineu Gaj, 395 lei, 19%; Generator trifazat 6 kW, stare uzură: uzat parţial, semne particulare: nu sunt identificate, Unitatea Fiscală Orăşenească Ineu GAJ, 377 lei, 19%. *) Regimul şi cotele de taxă pe valoarea adăugată aplicabil/ aplicabile pentru vânzarea bunurilor mobile sunt cele prevăzute de Titlul VII din Legea nr. 227/2015 privind Codul Fiscal, cu modificările şi completările ulterioare. Invităm pe cei care pretind vreun drept asupra acestor bunuri să înştiinţeze despre aceasta organul de executare, înainte de data stabilită pentru vânzare. Cei interesaţi în cumpărarea bunurilor sunt invitaţi să se prezinte la termenul de vânzare la locul fixat în acest scop şi până la acel termen să prezinte oferte de cumpărare. Pentru participarea la licitaţie ofertanţii depun, cu cel puţin o zi înainte de data licitaţiei, următoarele documente: a) oferta de cumpărare; b) dovada plăţii taxei de participare sau a constituirii garanţiei sub forma scrisorii de garanţie, reprezentând 10% din preţul de pornire a licitaţiei. Plata taxei se va efectua în contul IBAN RO42TREZ024506701XXXXXXX, beneficiar Serviciul Fiscal Orăşenesc Ineu, cod de identificare fiscală 3519453, deschis la Trezorerie Ineu, utilizând numărul de evidenţă a plăţii 80240032400000000000088; c) împuternicirea persoanei care îl reprezintă pe ofertant; d) pentru persoanele juridice române, copie de pe certificatul unic de înregistrare eliberat de Oficiul Registrului Comerţului; e) pentru persoanele juridice străine, actul de înmatriculare tradus în limba română; f) pentru persoanele fizice române, copie de pe actul de identitate; g) pentru persoanele fizice străine, copie de pe actul de identitate/ paşaport; h) declaraţia pe proprie răspundere a ofertantului prin care certifică faptul că nu este persoană interpusă cu debitorul. Cumpărătorului îi revine obligaţia de a respecta prevederile legale speciale, cum ar fi obligaţiile de mediu, obligaţiile de conservare a patrimoniului naţional sau altele asemenea, respectiv: Legea 207/2015. Alte informaţii de interes pentru cumpărător, după caz: -. Pentru informaţii suplimentare vă puteţi adresa la sediul nostru sau la numărul de telefon 0257511553.

SC FCC ENVIRONMENT ROMANIA SRL

cu sediul în Arad, Soseaua Centura Nord, F.N., Judet Arad, tel:0357/130920, fax:0357/130921,

doreşte să revizuiască autorizaţia de mediu nr. 13/11.03.2019 revizuita la data de 13.11.2023 pentru punctul de lucru din Sat Prunisor, Oras Sebis, Nr. FN, DJ 793, Km 52+850, Judet Arad - Statia de Transfer, unde se desfăşoară activităţile de:

3811 Colectarea deseurilor nepericuloase; 3832 Recuperarea materialelor reciclabile sortate;
4677 Comert cu ridicata al deseurilor si resturilor,
având ca principale faze ale procesului tehnologic următoarele: cantarire, inregistrare date, descarcare, presare prin compactare, umplere containere, transport spre valorificare/eliminare.
Observaţiile publicului formulate în scris/informaţiile privind potenţialul impact asupra mediului se depun/pot fi consultate la sediul Agenţiei pentru Protecţia Mediului Arad, Splaiul Mureşului FN, tel. 0257/280331; 0257/280996, în timp de zece zile lucrătoare după data publicării prezentului anunţ. (10345 - H 6131)

Pe platforma digitală www.aradon.ro (butonul Publicare anunţ în ziar) JURNAL ARĂDEAN

puteţi programa şi plăti online

anunţurile de mica publicitate pe care le doriţi publicate în ziar.

SC FCC ENVIRONMENT ROMANIA SRL

cu sediul în Arad, Soseaua Centura Nord, F.N., Judet Arad, tel: 0357/130920, fax: 0357/130921,

doreşte să revizuiască autorizaţia de mediu nr. 14/11.03.2019 revizuita la data de 13.11.2023 pentru punctul de lucru din Sat Barzava, Comuna Barzava, Nr. FN, Judet Arad - Statia de Transfer, unde se desfăşoară activităţile de:

3811 Colectarea deseurilor nepericuloase;
4677 Comert cu ridicata al deseurilor si resturilor,
având ca principale faze ale procesului tehnologic următoarele: cantarire, inregistrare date, descarcare, umplere containere, transport spre valorificare/eliminare.
Observaţiile publicului formulate în scris/informaţiile privind potenţialul impact asupra mediului se depun/pot fi consultate la sediul Agenţiei pentru Protecţia Mediului Arad, Splaiul Mureşului FN, tel. 0257/280331; 0257/280996, în timp de zece zile lucrătoare după data publicării prezentului anunţ. (10343 - H 6131)

SC FCC ENVIRONMENT ROMANIA SRL

cu sediul în Arad, Soseaua Centura Nord, F.N., Judet Arad, tel: 0357/130920, fax: 0357/130921,

doreşte să revizuiască autorizaţia de mediu nr. 15/11.03.2019 revizuita la data de 13.11.2023 pentru punctul de lucru din Localitatea Chisineu-Cris, Oras Chisineu-Cris, Nr. FN, Judet Arad - Statia de Transfer, unde se desfăşoară activităţile de:

3811 Colectarea deseurilor nepericuloase;
3832 Recuperarea materialelor reciclabile sortate;
4677 Comert cu ridicata al deseurilor si resturilor,
având ca principale faze ale procesului tehnologic următoarele: cantarire, inregistrare date, descarcare, presare prin compactare, umplere containere, transport spre valorificare/eliminare.
Observaţiile publicului formulate în scris/informaţiile privind potenţialul impact asupra mediului se depun/pot fi consultate la sediul Agenţiei pentru Protecţia Mediului Arad, Splaiul Mureşului FN, tel. 0257/280331; 0257/280996, în timp de zece zile lucrătoare după data publicării prezentului anunţ. (10344 - H 6131)

SC PANORAMA PRO LOGISTIC SRL

titulara a proiectului – **ELABORARE P.U.Z. SI R.L.U. CONSTRUIRE HALE**, amplasat in judetul Arad, loc. Livada, sat Sanleani, Intravilan, C.F. nr. 308930 LIVADA, anunta publicul interesat asupra depunerii solicitarii de obtinere a avizului de mediu. Informatiile privind continutul documentatiei tehnice a proiectului propus pot fi consultate la sediul APM Arad, str. Splaiul Muresului F.N., zilnic (orele 8 :00-16 :00). Observatiile publicului se primesc la sediul APM Arad, str. Splaiul Muresului FN, in termen de 15 zile de la publicarea anuntului. (10271 - H 6080)

Talon valabil până în 31 decembrie 2024

EVIDENŢIAZĂ-TE!

Text: **DATA apariţiei:**.....

.....
.....
.....
.....
.....
.....
.....

Date personale:

Nume şi Prenume:

Telefon:

Buletin de identitate:

TALON + PREŢUL CATEGORIEI AFERENTE

Anunţurile se preiau zilnic, la ghişeu, până în ora 16[00], după această oră, se pot prelua doar prin intermediul sistemului online de preluare al anunţurilor disponibil pe www.jurnalaradean.ro . Anunţurile de mică publicitate din Jurnal Arădean se publică pe baza talonului din ziar
Redacţia nu îşi asumă responsabilitatea pentru conţinutul anunţurilor de mică publicitate!

JURNAL ARĂDEAN

☐ **Sunt de acord cu publicarea anunţului de angajare pe www. jobson.ro**

JURNAL ARĂDEAN

Singurătatea, studiată FOTO: FREEPIK

Singurătatea declanşează coşmaruri

SINGURĂTATE. Un nou studiu realizat de cercetători americani arată că singurătatea este asociată cu creşterea frecvenţei coşmarurilor, scrie Science Alert, care citează Journal of Psychology. Studiul sugerează că persoanele care se confruntă cu singurătatea au o frecvenţă mai mare a coşmarurilor, ceea ce poate fi rezultatul stresului suplimentar cauzat de lipsa legăturilor sociale puternice.

3

căni de cafea sau 200-300 mg de cofeină pe zi ar putea ajuta la reducerea riscului de a dezvolta multimorbiditate cardiometabolică. Descoperirile evidenţiază faptul că consumul de cantităţi moderate de cafea sau cofeină la persoanele sănătoase ar putea avea beneficii de prevenire de anvergură. Acest studiu confirmă ceea ce a fost deja demonstrat de alte cercetări anterioare.

Privitul prea mult la televizor ne îmbătrâneşte FOTO: FREEPIK

Televizorul ne îmbătrâneşte

TELEVIZOR. Privitul prea mult la televizor ne îmbătrâneşte mai repede. Sintagma are capacitatea de a atrage atenţia, dar nu programele de televiziune, filmele sau serialele TV pe care le urmărim facilitează îmbătrânirea, ci mai degrabă faptul că sunt o altă faţă a unui stil de viaţă sedentar. Acestea sunt rezultatele unui studiu publicat pe Jama Network Open care a analizat datele provenite din cercetările Nurses' Health Sudio.

Cum se manifestă sindromul de oboseală cronică

Sindromul de oboseală cronică este o afecţiune medicală caracterizată prin stare generală de oboseală continuă, tulburări cognitive, insomnii.

Sindromul de oboseală cronică este caracterizată prin stare generală de oboseală continuă FOTO: FAN

OBOSEALĂ. Cauzele apariţiei acestei boli nu sunt cunoscute însă se presupune că unele persoane se pot naşte cu o predispoziţie spre dezvoltarea acestei afecţiuni, în timp ce altele o pot dezvolta la un moment dat, din cauza stilului de viaţă ori în urma unor traume fizice sau emoţionale.

Care sunt primele simptome ale oboselii cronice?

Cu toţi ne confruntăm cu momente sau zile în care nu avem chef să ne desfăşurăm activităţile curente şi punem această lipsă de chef pe seama oboselii. Totuşi, după o zi, două sau chiar trei, această oboseală trece şi suntem din nou activi şi gata să ne ducem sarcinile la bun sfârşit. În schimb, sindromul de oboseală cronică se manifestă, în principal, tot prin senzaţie de oboseală, însă care nu trece luni de zile. Oboseala resimţită de pacienţii cu acest sindrom nu poate fi asociată cu efortul susţinut, şi nici nu trece după ce ne odihnim. Mai mult decât atât, acest sindrom înrăutăţeşte starea de oboseală sau de rău de după un efort intens - fizic sau psihic - care înainte era uşor tolerat.

Printre simptomele sindromului de oboseală cronică se numără şi lipsa unui somn odihnitor (chiar dacă dormim, ne trezim tot obosiţi), lipsa de atenţie şi de concentrare, dislexie verbală, pierderea memoriei de scurtă durată, dureri musculare sau articulare.

Când ne prezentăm la medic?

Simptomele descrise anterior pot indica o serie de afecţiuni medicale, printre care: boli endocrine, cardiace, renale, pulmonare, dependenţă de droguri, tumori, anemie, boli neurologice. Tocmai din acest motiv, când ne confruntăm cu asemenea stări de oboseală, care nu se ameliorează oricât de mult ne-am odihni şi am reduce activitatea curentă, trebuie să apelăm la medic. Nu există o metodă anume, sigură, care să îl ajute pe medic să diagnosticheze această boală. Astfel, el va efectua anamneza pacientului, va discuta pe larg despre activitatea de zi cu zi, despre instalarea simptomelor şi va recomanda efectuarea unor investigaţii: analize de sânge, testarea funcţiei tiroidei, EKG, teste de efort, polisomnografie, CT/RMN.... Practic, aceste investigaţii îl vor ajuta pe medic să elimine alte afecţiuni medicale printre ale căror simptome se numără starea generală de oboseală, accentuată. În cazul în care nu sunt identificate alte probleme de sănătate, atunci, cel mai probabil pacientul suferă de sindromul de oboseală cronică.

Cum prevenim instalarea oboselii cronice?

Marea majoritate a persoanelor care se confruntă cu sindromul de oboseală cronică prezintă şi semne de depresie, anxietate. Astfel cel mai bun tratament şi totodată cea mai bună metodă de prevenţie a acestei afecţiuni, aparent banală, dar care afectează grav viaţa pacientului, este schimbarea stilului de viaţă - pornind de la dietă şi până la exerciţii fizice regulate.

Medicii recomandă adoptarea unei diete variate şi sănătoase, din care să nu lipsească fructele şi legumele proaspete, evitarea consumului de alcool, a fumatului şi a consumului de substanţe interzise. În paralel, exerciţiile fizice, zilnice, au un rol foarte important în ameliorarea sindromului de oboseală cronică.

De asemenea, medicii mai pot recomanda şi terapii complementare precum: meditaţia, acupunctura, masajul, homeopatia.

Chiar dacă pare o boală banală, ale cărei cauze nu sunt cunoscute, totuşi sindromul de oboseală cronică poate duce la complicaţii precum depresia, anxietatea, izolarea socială, escare şi uneori tromboze (în cazul în care pacientul nu face mişcare). Aşadar este foarte important să interveniţi de la primele semne pentru a vă putea bucura de o cât mai bună calitatea vieţii.

SFATURILE LUI RELI

Aurelia Gabor

Sportul înseamnă sănătate

Greutatea ideală şi silueta perfectă se obţin prin muncă şi cunoaştere, echilibru între forma trupului şi ţinută, alimentaţie sănătoasă, activitate fizică susţinută. Profitaţi de timpul liber pentru o plimbare în natură alături de familie sau prieteni, bucuraţi-vă de frumuseţea florilor, de căldura soarelui, de farmecul zăpezii. Practicaţi sportul care vă place şi se potriveşte stilului de viaţă. Ideal ar fi să nu renunţaţi la primele încercări, rezultatele se vor vedea în timp. Cea mai simplă formă de mişcare este plimbarea, făcută zilnic, dimineaţa sau seara, departe de zonele poluate, pe malul unei ape sau în pădure, pe străzi mai puţin circulate, indiferent de vreme, îmbrăcate adecvat, cel puţin o oră pe zi. Mai putem renunţa uneori la maşină sau la mijloacele de transport în comun şi să mergem pe jos la birou, de asemenea să renunţam la lift şi să urcăm pe scări; este atâ de simplu! Avem o mulţime de posibilităţi la îndemână şi fiecare efort va fi răsplătit! Putem merge la o sală de sport alături de familie, iar acolo, cu ajutorul antrenorului, vom alege pentru fiecare genul de antrenament potrivit vârstei şi dorinţei celor din familie. Am remarcat o cerinţă din ce în ce mai mare pentru o gimnastică uşoară, simplă, agreabilă dar eficientă, care permite fiecăruia să găsească în gimnastica de întreţinere o activitate plăcută, armonie, stare de bine, adică tot ce cuprinde conceptul sport-sănătate. Antrenorul are obligaţia să se întrebe dacă mesajul său pedagogic şi practicarea unui anumit gen de antrenament corespund aşteptărilor publicului practicant. Pentru stabilirea unui program, se va discuta cu fiecare cursant în parte, iar programul de exerciţii va viza antrenarea şi ameliorarea următoarelor capacităţi şi caracteristici: forţă musculară, capacităţi cardio-respiratorii, supleţe, abilităţi motrice, postură, coordonare, relaxare neuro-musculară. Muzica intervine ca suport pentru a crea o ambianţă plăcută a ritmului de lucru şi obţinerea rezultatului dorit. Indiferent de vârstă, flexibilitatea îţi dă un sentiment de tinereţe, faptul că te mişti uşor, mersul este graţios, faci faţă mai uşor stresului, toate acestea te pot determina să nu renunţi niciodată la gimnastică. Sunt persoane care, după ani de „înţepenire" şi-au redobândit mobilitatea, au descoperit că organismul reacţionează la exerciţii, starea de spirit se schimbă în bine, sunt pline de energie şi, ce este mai important, arată „altfel".

> Indiferent de vârstă, flexibilitatea îţi dă un sentiment de tinereţe

redactia.jurnalaradean@informmedia.ro

Osteoporoza – o problemă de sănătate publică

Osteoporoza este o boală frecventă şi reprezintă o problemă „reală" de sănătate publică, a declarat, miercuri, preşedintele Colegiului Medicilor din Municipiul Bucureşti, Cătălina Poiană, care a subliniat că această afecţiune este multă vreme asimptomatică, iar în momentul în care pacientul se resimte este deja în stadiul avansat.

BUCUREŞTI. „În primul rând, este o boală frecventă, este o problemă reală de sănătate publică. Este cea mai frecventă boală metabolică osoasă şi care, din păcate, multă vreme este asimptomatică şi în momentul în care încep să apară simptomele boala este deja avansată şi au apărut complicaţiile osteoporozei, respectiv fracturile osteoporotice, fracturi de fragilitate. Le putem întâlni chiar în absenţa unui traumatism, chiar de la, spre exemplu, o simplă cădere de la poziţia verticală", a explicat medicul.

Poiană a evidenţiat importanţa depistării precoce a bolii. „Este important să decelăm precoce pacienţii care sunt la risc de a dezvolta osteoporoză şi acest lucru se poate face punând la un loc factorii de risc pentru apariţia fracturilor osteoporotice. (...) Sunt factorii de risc care sunt, de fapt, prinşi într-un model matematic - modelul FRAX - care a fost făcut de statisticieni punând laolaltă acei factori de risc care au cea mai mare predictibilitate pentru riscul de fractură de fragilitate, pe de o parte, şi, pe de altă parte, care şi pot să fie cuantificaţi, pentru că mai sunt unele elemente care sunt mult mai greu de cuantificat, cum ar fi riscul de cădere", a indicat Cătălina Poiană.

Potrivit medicului, depistarea osteoporozei ar trebui să se facă şi în ambulatoriul de specialitate, nu doar la medicul de familie.

În opinia sa, este mult mai eficient pentru sistemul de sănătate şi mai benefic pentru un pacient să i se verifice riscul de a suferi o fractură osteoporotică şi să se intervină devreme înainte de apariţia fracturilor.

Sedentarismul, factor de risc pentru osteoporoză FOTO: FAN

„Existenţa unei fracturi în antecedente creşte riscul apariţiei altor fracturi osteoporotice. (...) Este mult mai uşor să previi apariţia fracturilor osteoporotice decât să le tratezi, mă refer, pur şi simplu, la partea de costuri de îngrijiri medicale pentru fracturile osteoporotice", a indicat preşedintele Colegiului Medicilor din Bucureşti.

Sedentarismul este unul dintre factorii de risc importanţi pentru osteoporoză. „În momentul în care suntem sedentari şi nu avem niciun fel de activitate fizică practic o parte din oasele noastre, din celulele din oasele noastre produc o substanţă - sclerosina - care inhibă formarea osoasă şi tocmai la acel nivel acţionează", a arătat Cătălina Poiană. **SURSA: AGERPRES**

Planuri pentru reducerea poluării

Navetiștii își croiesc drum în traficul infernal de pe o stradă din Hanoi, Vietnam, pe 16 octombrie 2024. Potrivit unei declarații date de Le Thanh Nam, directorul Departamentului de Resurse Naturale și Mediu al conducerii orașului Hanoi, în timpul unei întâlniri din 14 octombrie, conducerea orașului intenționează să testeze o zonă cu emisii scăzute (LEZ), restricționând vehiculele cu poluare ridicată în zonele populate începând din 2025. FOTO: EPA

„Înțelegere" cu Comisia Europeană

BUCUREȘTI. Guvernul „a ajuns la o înțelegere" cu Comisia Europeană cu privire la planul fiscal de reducere a deficitului, a declarat, miercuri, premierul Marcel Ciolacu, care a subliniat că este esențial că experții CE au fost de acord că România are nevoie de perioada cerută de 7 ani pentru a realiza proiecte majore de investiții în economie. „Am ajuns la o înțelegere cu Comisia Europeană cu privire la planul fiscal. Este esențial că experții Comisiei au fost de acord că România are nevoie de o perioadă de 7 ani în care să facă investiții masive în economie. Doar astfel vom ajunge la media UE în privința dezvoltării, a veniturilor cetățenilor și a nivelului de trai, în general. Există și un acord asupra ideii că, dacă deficitul este mai mic decât investițiile, atunci suntem pe o traiectorie sănătoasă", a afirmat Ciolacu miercuri, la începutul ședinței de Guvern. SURSA: AGERPRES

Șeful Statului Major, la Budapesta

BUDAPESTA. Șeful Statului Major al Apărării, generalul Gheorghiță Vlad, a participat la ședința Comitetului Militar al Uniunii Europene, în formatul șefilor apărării, organizată la Budapesta. Subiectele reuniunii au vizat întărirea cooperării și coordonării acțiunilor în cadrul operațiilor navale, precum și în misiunile de asistență și instruire desfășurate de Uniunea Europeană. De asemenea, șefii Apărării au discutat despre progresele operaționale înregistrate de Capacitatea Militară de Dislocare Rapidă a Uniunii Europene (EU RDC).

Generalul Gheorghiță Vlad a subliniat, în cadrul sesiunilor de lucru, că prezența cu personal și capabilități în toate operațiile și misiunile militare derulate sub egida Politicii de Securitate și Apărare Comună va continua să reprezinte o linie de efort a Armatei României. „Apreciem angajamentele UE de menținere a stabilității Balcanilor de Vest. Contribuția deja relevantă a trupelor românești la EUFOR ALTHEA din Bosnia și Herțegovina va cunoaște, în continuare, o creștere în consistență, începând de anul viitor, când vom asigura comanda operației. Pe linia realizării propriilor structuri operaționale ale UE, sprijinim prin contribuții suplimentare realizarea capacității operaționale complete a EU RDC", a spus generalul Vlad.

Totodată, pe tema asistenței militare acordate Ucrainei, șeful Apărării a propus, pentru sprijinirea statului vecin, creșterea cooperării dintre structurile angajate în misiunile Uniunii Europene și NATO. „Prin stabilirea unor formate de coordonare întrunite și implementarea unor inițiative comune de partajare a resurselor, statele membre ale UE și NATO pot asigura creșterea eficienței misiunilor și evitarea duplicării efortului de sprijin al Ucrainei", a concluzionat șeful Statului Major al Apărării.

JA-E.R.

La întâlnirea de la Budapesta FOTO: MAPN

Au încheiat programul „Justiție"

Ministerul Justiției a încheiat programul „Justiție", implementat în cadrul Mecanismului Financiar Norvegian 2014-2021.

Conferința de încheiere a proiectului FOTO: MJ

BUCUREȘTI. Ministerul Justiției a organizat conferința de închidere a programului „Justiție", implementat de Ministerul Justiției din România în calitate de Operator de Program în cadrul Mecanismului Financiar Norvegian 2014-2021, alături de Consiliul Europei, Ministerul Norvegian al Justiției și Securității Publice, Administrația Instanțelor din Norvegia și Directoratul Serviciilor Corecționale Norvegiene, în calitate de parteneri.

Programul a avut ca obiectiv consolidarea statului de drept și a cuprins 10 proiecte pre-definite, vizând domenii de interes cu privire la serviciile corecționale din sistemul penitenciar și cel de probațiune; eficiența și eficacitatea sistemului judiciar, consolidarea statului de drept; violența domestică și violența bazată pe deosebirea de sex.

Bugetul alocat Programului „Justiție", derulat în perioada 2016-2024, a fost în valoare de 52.941.176 euro, reprezentând 45.000.000 euro grant Norvegia și 7.941.176 euro cofinanțarea națională de 15% asigurată de către Ministerul Justiției.

În deschiderea conferinței, George Cătălin Șerban, secretar de stat al Ministerului Justiției din România a punctat anvergura unui astfel de program prin care Ministerul Justiției și-a asumat obiective extrem de ambițioase la nivel strategic, dar și importanța sprijinului și colaborării partenerilor norvegieni, a expertizei Consiliului Europei, a Agenției pentru Drepturi Fundamentale a Uniunii Europene precum și a Organizației pentru Cooperare și Dezvoltare Economică.

În cadrul conferinței, Nicolae-Andrei Solomon, adjunct al procurorului general al Parchetului de pe lângă Înalta Curte de Casație și Justiție, a vorbit despre aspectele esențiale pentru prevenirea și combaterea eficientă a criminalității în perioada de referință a programului „Justiție", concentrând discursul pe rolul principal al Ministerului Public, acela de a combate absolut toate formele de infracționalitate.

În ultima sesiune a conferinței, Monaliza Cîrstea, director în cadrul Agenției Naționale pentru Egalitatea de șanse între femei și bărbați, și-a axat discursul asupra stadiului de implementare a Convenției de la Istanbul în România, Lene Nielsen din cadrul Ministerului Justiției și Securității Publice din Norvegia a luat cuvântul cu privire la cooperarea în domeniul violenței domestice și de gen, subliniind totodată rolul Granturilor Norvegiene în dezvoltarea Rețelei Synergy, un model de success în cee ace privește schimbul eficient de bune practici, Jenna Shearer-Demir de la Consiliul Europei, Divizia Egalitate de Gen a adus în vedere prioritățile pentru urmatorul ciclu de finanțare din perspectiva Consiliului Europei iar Sorin Cace, Președintele Asociației pentru Dezvoltare și Promovare Socio-Economică Catalactica a făcut o descriere a studiului tip barometru privind violența domestic și de gen.

JA-E.R.

Pregătiri pentru conferința de la Baku

LUXEMBURG. Secretarul de stat Ionuț-Sorin Banciu, din cadrul Ministerului Mediului, a condus delegația României la Consiliul Mediu de la Luxemburg, reuniune organizată de Președinția ungară a Consiliului UE.

Pe agenda reuniunii s-au aflat subiecte precum adoptarea concluziilor privind pregătirile pentru cea de-a 29-a Conferință a Părților (COP 29) la Convenția-Cadru a Națiunilor Unite privind Schimbările Climatice (UNFCCC) și a concluziilor referitoare la Convenția privind diversitatea biologică (CBD).

De asemenea, au avut loc și schimburi de opinii legate de pregătirea celei de a cincea sesiuni a Comitetului interguvernamental de negociere în vederea elaborării unui instrument internațional obligatoriu din punct de vedere juridic privind poluarea cu materiale plastice (INC-5) și de implementarea Strategiei UE privind substanțele chimice.

Legat de Concluziile Consiliului privind pregătirile pentru cea de-a 29-a Conferință a Părților (COP 29) la Convenția-Cadru a Națiunilor Unite privind Schimbările Climatice (UNFCCC), care va avea loc în Baku, Azerbaidjan, în perioada 11 noiembrie-22 noiembrie 2024, demnitarul român a subliniat că este important să fim ambițioși, dar și să rămânem ancorați în realitatea economică și socială:

„Ambițiile climatice trebuie combinate cu realitățile economice și sociale naționale, promovând în același timp o tranziție energetică justă și sustenabilă. România va continua să colaboreze constructiv sprijinind soluții care să contribuie la atingerea obiectivelor climatice globale, cu respectarea particularităților fiecărui stat membru".

JA-E.R.

Ionuț-Sorin Banciu FOTO: MM

La Consiliul de Cooperare al Golfului

BRUXELLES. Ministrul afacerilor externe, Luminița Odobescu, a participat, la Bruxelles, la Reuniunea Ministerială UE - Consiliul de Cooperare al Golfului (CCG), în perspectiva organizării, la 16 octombrie 2024, a primei ediții a Summitului UE-CCG la nivel înalt. Cu această ocazie, miniștrii prezenți au evidențiat importanța istorică a reuniunii în format bi-regional, din perspectivă politică, economică și securitară. În egală măsură, au apreciat că realizarea unui eveniment de o asemenea anvergură reprezintă dovada soliditățiii relațiilor speciale de parteneriat dintre cele două regiuni și a gradului ridicat de implicare a statelor membre în procesul de consolidare a cooperării în domeniile de interes comun. În continuare, miniștrii participanți s-au angajat într-un dialog aprofundat pe marginea provocărilor actuale de securitate și, implicit, a modalităților de obținere a stabilității regionale. Cei prezenți au accentuat necesitatea implicării de o manieră coordonată în eforturile de dezescalare în Orientul Mijlociu.

Consiliul de Cooperare al Golfului FOTO: MAE

Ministrul Luminița Odobescu a salutat oportunitatea ridicării nivelului relației actuale dintre cele două regiuni la cel de Parteneriat Strategic, sens în care a reiterat disponibilitatea părții române de a continua să se implice dinamic și constructiv în avansarea inițiativelor comune. De asemenea, a evidențiat valoarea coordonării demersurilor în vederea promovării dialogului și facilitării proceselor de negociere, în paralel cu acordarea de asistență umanitară și sprijin pentru populația civilă din zonele afectate de crize. În acest sens, s-a referit la contribuția României la eforturile umanitare pentru populația din Gaza și Liban. În cadrul dialogului pe teme regionale și internaționale a subliniat că principala amenințare de securitate pentru țara noastră o reprezintă agresiunea Rusiei împotriva Ucrainei și a apreciat poziția statelor membre ale Consiliului de Cooperare al Golfului pentru promovare a respectării ordinii internaționale bazate pe reguli.

JA-E.R.

JURNAL ARĂDEAN

Antonio Skarmeta a murit la 83 de ani

CHILE. Scriitorul chilian Antonio Skarmeta, al cărui cel mai cunoscut roman, „Ardiente paciencia“, a fost ecranizat în anul 1994 și a stat la baza filmului „Il Postino“, cu Philippe Noiret în rolul lui Pablo Neruda, a decedat marți, la vârsta de 83 de ani, a anunțat familia acestuia, potrivit AFP.

Antonio Skarmeta FOTO: EPA

Opera scriitorului chilian, care include 12 romane și numeroase volume de povestiri și poeme, cărți pentru tineri și piese de teatru, a fost recompensată cu numeroase premii pentru literatura în limba spaniolă. În 2014, Antonio Skarmeta a primit premiul național pentru literatură din Chile, cea mai prestigioasă recompensă națională. Președintele chilian i-a mulțumit, de asemenea, pentru programul cultural televizat ‚El show de los libros'' (‚Spectacolul cărților''), pe care Antonio Skarmeta l-a realizat la televiziunea chiliană în anii 1990 și care ‚a lărgit frontierele literaturii''. Romanul său ‚Ardiente paciencia'', publicat în 1987, povestește relația amicală a unui tânăr factor poștal cu Pablo Neruda, laureatul premiului Nobel pentru literatură în 1971. Adaptarea sa cinematografică, în regia lui Michael Radford, a fost recompensată cu premiul Oscar pentru cea mai bună coloană sonoră în 1997. Născut pe 7 noiembrie 1940 la Antofagasta, în nordul statului Chile, Antonio Skarmeta a studiat filosofia la Universitatea din Chile, unde a devenit ulterior profesor la Facultatea de filosofie și regizor de teatru. După lovitura de stat militară a lui Augusto Pinochet din 1973, a plecat în exil mai întâi în Argentina, apoi în Germania, unde, în anii 2000, a fost ambasador al statului Chile.

SURSA: AGERPRES

Recompensată cu Premiul German de Carte pe 2024

GERMANIA. Romanul „Hey guten Morgen, wie geht es dir?“ („Hei, bună dimineața, ce mai faci?“), semnat de scriitoarea Martina Hefter, a fost recompensat luni cu Premiul German de Carte (Deutscher Buchpreis) pe anul 2024, informează DPA.

Martina Hefter FOTO: FACEBOOK

Juriul a apreciat cartea ca fiind o lucrare inteligent coreografiată, care exercită ‚o atracție unică''. Autoarea, în vârstă de 59 de ani, locuiește în Leipzig. Nu este doar scriitoare, ci și dansatoare și artistă interpretativă, ca protagonista romanului său. Personajul cărții sale este Juno, o femeie în jur de 50 de ani, care trăiește în două lumi. În timpul zilei are grijă de soțul ei grav bolnav, iar noaptea intră în lumea internetului. Discută pe internet cu așa-numiții „escroci sentimentali”, care utilizează profiluri false pentru a intra în contact cu persone aflate în căutarea unor relații romantice, în scopul de a le exploata financiar. Juno discută cu escroci din Nigeria, dar își ascunde adevărata identitate, iar dintr-un anumit punct devine neclar cine înșală și cine este înșelat. Romanul abordează și teme precum îmbătrânirea, colonialismul, dorințele, prietenia și dragostea. Premiul German de Carte este considerat una dintre cele mai prestigioase distincții din industria cărții, iar luni a fost acordat pentru cea de-a 20-a oară. Juriul alcătuit din șapte membri a citit un număr total de 197 de romane din Germania, Austria și Elveția. Martina Hefter a fost una dintre cei șase finaliști. Premiul German de Carte este însoțit de un cec de 37.500 de euro (41.000 de dolari). Laureatul primește 25.000 de euro, iar ceilalți autori de pe lista scurtă primesc fiecare 2.500 de euro.

SURSA: AGERPRES

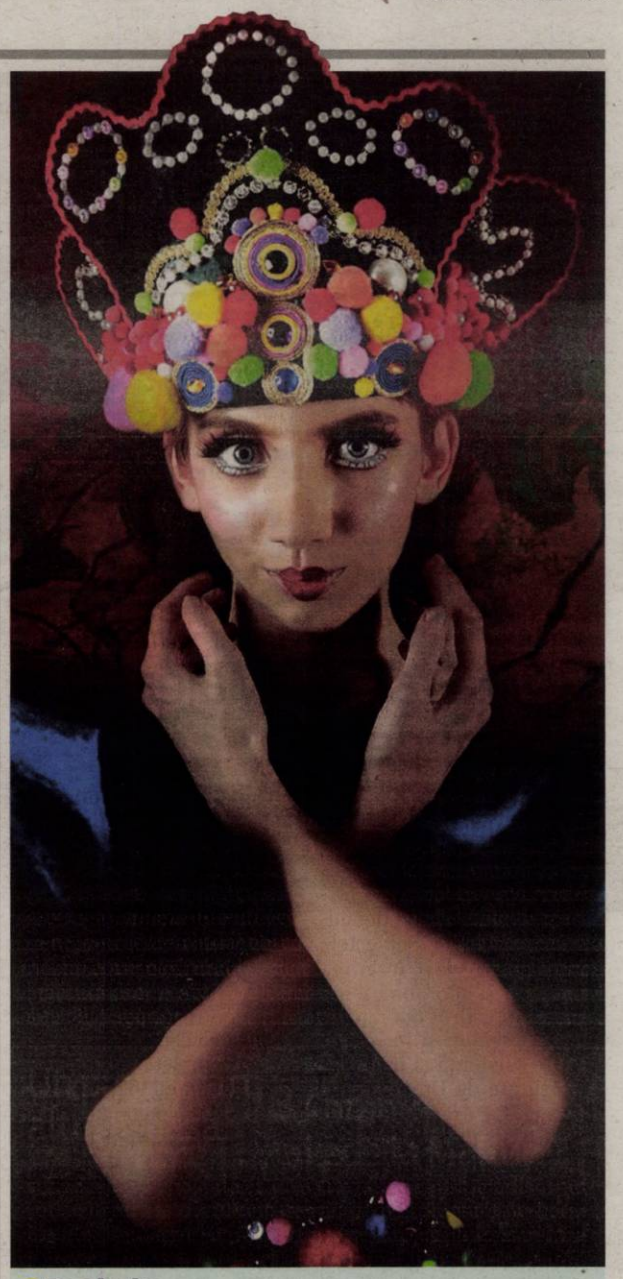

Boglarka
Pasionată de modă FOTO: ADELA RUSU

Trecerile clandestine la frontierele UE, în scădere

EUROPA. Numărul pasagerilor clandestini detectați la frontierele Uniunii Europene a scăzut cu 42% în primele nouă luni ale acestui an comparativ cu aceeași perioadă a anului 2023, a anunțat marți Agenția europeană pentru frontiere și garda de coastă (Frontex). Scăderile cele mai semnificative au fost înregistrate pe rutele Balcanilor Occidentali (-79%) și Mediteranei Centrale (-64%). În ceea ce privește trecerile clandestine dinspre Africa de Vest, acestea s-au dublat, iar cele peste frontiera orientală a UE au sporit cu 192% față de primele trimestre din 2023. **SURSA: AGERPRES**

Gemenele din Berlin
Unul dintre puii gemeni de panda născuți în august la grădina zoologică din Berlin şi-a făcut marţi prima apariţie în faţa camerelor de filmat ale reporterilor, urmând ca aceştia să fie arătaţi publicului în mod limitat începând din această săptămână. Cei doi pui vor fi „botezaţi" în cadrul unei ceremonii la 100 de zile de la naştere, urmând să primească nume chinezeşti „drăguţe", având „o legătură cu Berlinul". FOTO: REUTERS

Apollo, după restaurare

Muzeele Vaticanului au prezentat versiunea restaurată a celebrei statui antice Apollo din Belvedere, după circa cinci ani de lucrări bazate pe cele mai recente tehnologii.

Restaurarea, aproximativ 260.000 de euro FOTO: ANDREAS SOLARO / AFP

VATICAN. Considerată chintesența frumuseții și a artei, această statuie din marmură, înaltă de 2,24 metri, îl reprezintă pe zeul Apollo în mers, cu brațul stâng întins după ce a tras o săgeată din arc. Restaurarea, care a costat circa 260.000 de euro, a urmărit să repare „gravele daune structurale” detectate la sfârșitul lui 2019, în special fragilități identificate la nivelul picioarelor și un dezechilibru al structurii, au explicat restauratorii în cadrul unei conferințe de presă. Datorită muncii colective a experților și inginerilor și a introducerii unei tije din fibră de carbon fixată în spatele soclului, restaurarea a permis stabilizarea statuidin secolul al II-lea, care a fost prezentată marți publicului, în aplauze, la Muzeul Pio-Clementino, parte a Muzeelor Vaticanului. Descoperită în 1489 la Roma, pe colina Viminal, printre ruinele unei domus antice, sculptura a fost adusă la Vatican de papa Iulius al II-lea (1503-1513). Restauratorii au înlocuit și mâna stângă cu un mulaj realizat după „mâna din Baia”, fragmentul unei copii din ipsos realizate în epoca romană pe baza statuii grecești originale. Statuia este de fapt o copie a unui bronz realizat în Grecia în jurul anului 330 î.Hr. și atribuit lui Leocares, unul dintre cei mai celebri sculptori ai vremii sale. **SURSA: AGERPRES**

Tot mai mulţi tineri care se regăsesc în politici

GERMANIA. Proporția tinerilor germani care se consideră „mai de dreapta” din punct de vedere politic a crescut semnificativ din 2019, potrivit unui nou studiu publicat marți, citat de dpa.

Într-un sondaj realizat la începutul anului 2024, un sfert din totalul tinerilor intervievați în Germania au declarat că sunt „de dreapta” din punct de vedere politic sau „mai mult de dreapta”. În 2019, această proporție era de 16%, conform studiului Shell pentru tineret, comandat de gigantul petrolier multinațional. Rezultatele studiului au fost prezentate la Berlin marți la prânz. În rândul tinerelor, pe de altă parte, orientarea politică a rămas relativ stabilă, doar cu o creștere foarte ușoară de la 10% în 2019 la 11% în cel mai recent sondaj. La sondajul au luat parte 2.509 de tineri și tinere cu vârste cuprinse între 12 și 25 de ani care au fost întrebați despre atitudinile lor în legătură cu diverse subiecte, inclusiv familie, prieteni, atitudini politice și conflictele actuale din lume. **SURSA: AGERPRES**

Pasionaţi de politică FOTO: REUTERS

Apa continentului nostru este în pericol

EUROPA. Având doar 37% din apele sale de suprafață într-o stare bună sau foarte bună de sănătate ecologică, Europa trebuie să își gestioneze mai bine resursele acvatice pentru a le garanta cetățenilor săi o apă de bună calitate, a avertizat marți Agenția Europeană de Mediu (AEM), citată de AFP.

În ceea ce privește sănătatea chimică a apelor de suprafață, aceasta este bună doar în 29% din cazuri, comparativ cu 77% pentru pânzele freatice, din care provine cea mai mare parte din apa potabilă consumată de europeni. O bună sănătate chimică înseamnă absența poluării excesive cu nutrienți și substanțe chimice nocive, cum ar fi PFAS și microplastice. Apa de suprafață este amenințată de poluarea atmosferică (arderea cărbunelui, emisiile generate de vehicule etc.) și de agricultură, un sector care deversează cantități mari de deșeuri ce contaminează solurile. Această agenție europeană, care a analizat 120.000 de corpuri de apă de suprafață și 3,8 milioane de km2 de ape subterane din 19 țări membre ale UE și din Norvegia, îndeamnă la o scădere cu 50% a utilizării pesticidelor până în 2030. Efectele schimbărilor climatice (secete și inundații) și supraexploatarea resurselor de apă dulce exercită, de asemenea, o presiune asupra suprafețelor acvifere. Reducerea consumului de apă și restabilirea ecosistemelor trebuie să fie priorități ale guvernelor, mai ales că resursele de apă sunt, de asemenea, sub presiune din cauza consecințelor schimbărilor climatice, cum ar fi precipitații excesive, topirea ghețarilor și secetă, potrivit raportului AEM.

SURSA: AGERPRES

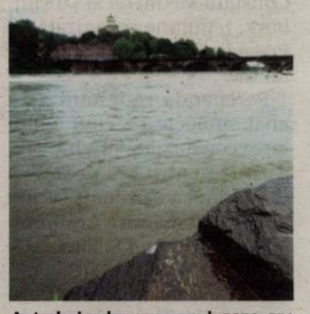

Ar trebui redus consumul FOTO: EPA

FONDAT 1989, APARE LA ARAD, E-MAIL: REDACTIA.JURNALARADEAN@INFORMMEDIA.RO; PUBLICITATE.JURNALARADEAN@INFORMMEDIA.RO

Coruri dirijate de pr. Gabriel Streulea, marți seara, la Filarmonică

PAGINA 4

JURNAL ARĂDEAN

Alexia Dobă și colegele de la FCC UAV au prima deplasare a sezonului

PAGINA 9

VINERI
18 OCTOMBRIE 2024
ANUL XXXVI, NR. 9682
12 PAGINI - 5 LEI

18° Temperaturile se vor situa între 4 și 18 grade. Vântul va sufla cu 11 km/h.

DIMINEAȚA | AMIAZA | SEARA

Cu ochii pe termometru

CET Hidrocarburi anunță că încă nu s-au îndeplinit criteriile pentru a da drumul la căldură.

ARAD. Dacă arădenii care au sisteme proprii de încălzire a locuinței au pornit deja centralele termice, cei racordați la sistemul centralizat mai au un pic de așteptat. Potrivit autorităților, încă nu a fost suficient de frig afară, astfel încât să se justifice deschiderea robinetului de către cei de la CET Hidrocarburi.

La finalul ședinței extraordinare de miercuri, a Consiliului Local Municipal, primarul Călin Bibarț a făcut următoarele precizări: „Informativ, să știți că și noi suntem cu ochii pe prognoză și cu mâna pe buton, pentru căldură, să vedem cum evoluează treaba că, nah, nu-i chiar aragaz, să-i dăm drumul și peste 3-4 zile, o săptămână, se încălzește și iar să oprim... că sunt costuri destul de mari și cu pornit, cu oprit, cu toate astea... Dar vedem evoluția și decidem".

La rândul său, Centrala Electrică de Termoficare a transmis: „Privitor la pornirea sistemului de încălzire urbană, vă aducem la cunoștință următoarele: Conform prevederilor Art.117 din Regulamentul aprobat prin HG 425/1994, așa cum a fost modificat prin HG 337/2018, «începerea perioadei de încălzire pentru consumatorii de tip urban va avea loc după înregistrarea, timp de 3 zile consecutiv, între orele 20.00-6.00, a unor valori medii zilnice ale temperaturii aerului exterior de +10° C sau mai mici, iar oprirea încălzirii se va face după 3 zile consecutive în care temperatura medie a aerului exterior depășește +10° C, între orele 20.00-6.00.» Noaptea de 15 - 16 octombrie a fost prima din acest sezon care a îndeplinit aceste criterii". **JA-D.D.**

Au semnat contractele FOTO: CJA

Gaz la Sintea, șosele la Grăniceri

ARAD. Primarii comunelor Sintea Mare și Grăniceri au semnat contracte de finanțare în cadrul Programului Național Anghel Saligny. În Sintea Mare va fi introdusă rețeaua de gaze naturale, iar la Grăniceri vor fi modernizate drumurile. /P.3

Media Art Festival, în weekend

ARAD. A unsprezecea ediție a Media Art Festival Arad, organizat de kinema ikon, se va desfășura pe 18 și 19 octombrie, la Filarmonică. /P.4

Au ars două anexe FOTO: ISU

Incendiu violent la Pâncota

PÂNCOTA. Joi dimineață, în jurul orei 07:30, pompierii militari arădeni au fost solicitați să intervină pentru localizarea și lichidarea unui incendiu izbucnit la o anexă gospodărească din localitatea Pâncota. /P.10

Pledoarie pentru mersul cu tramvaiul

Programul „Vinerea Verde", lansat de municipalitatea din Arad în luna mai 2023 și prin care se poate călători fără bilete pe tramvaie și autobuze în fiecare zi de vineri, a crescut numărul celor care folosesc mijloacele de transport în comun cu 20%, estimează autoritățile locale. Interesant este că CTP Arad are cea mai lungă rețea de linii de tramvai din România, după București, operând și o linie care leagă, pe o distanță de aproximativ 25 de kilometri, municipiul de localitatea de interes turistic Ghioroc, linie care trece prin mai multe localități ale județului. Pe de altă parte, în municipiul Arad sunt 15 linii de tramvai, cu o lungime totală a traseelor de 336 de kilometri. FOTO: DIANA DUȚU

Traficanții de migranți, condamnări pe bandă rulantă

Zece șoferi prinși în ultimii 2 ani transportând migranți ilegali spre Schengen au fost condamnați de Tribunalul Arad într-o singură zi.

ARAD. Zece șoferi care au încercat să „își rotunjească veniturile" transportând ilegal persoane spre țări din Spațiul Schengen au fost condamnați de Tribunalul Arad într-o singură zi. Trei dintre ei vor sta în spatele gratiilor, în timp ce pentru ceilalți s-a luat decizia suspendării executării pedepsei.

Unul dintre cei condamnați la închisoare cu executare este un șofer turc ce va avea de executat trei ani de pușcărie. Acesta a fost prins de polițiștii de frontieră pe 15 aprilie 2023, în jurul orei 1:40, la Nădlac II - Csanadpalota. Remorca pe care șoferul o tracta cu camionul condus de bărbat era încărcată, conform actelor, cu elemente metalice de construcție, ce fuseseră încărcate în România și aveau ca destinație Italia. La controlul amănunțit făcut de polițiștii din punctul de trecere a frontierei, însă, au fost descoperiți 12 migranți din Bangladesh, ascunși în lăzile de scule ale remorcii. Toți intraseră legal în țară și le-au declarat oamenilor legii că au plătit câte trei mii de euro fiecare pentru a ajunge într-un stat Schengen. /P.10

Astăzi publicăm suplimentul de programe TV pentru perioada dintre 19 și 25 octombrie 2024. Se difuzează gratuit.

Șofer căutat de polițiștii arădeni

ARAD. Un șofer este căutat de polițiști după ce, pe 11 octombrie, a lovit cu mașina o femeie care traversa regulamentar strada, pe Calea Victoriei din municipiu. /P.10

De nouă ani, tot fără lift

ARAD. Podul pietonal peste Mureș a fost prevăzut cu un lift pentru persoanele cu dizabilități, amplasat la capătul dinspre Ștrandul Neptun și Parcul Cetății, însă acest lift nu a funcționat niciodată, deși a fost plătit integral furnizorului. /P.3

Ce bucurie... FOTO: FAN

Continuă UTA parcursul bun?

SFÂNTU GHEORGHE. Mâine, de la ora 18.15, UTA merge pe terenul celor de la Sepsi, unde nu a marcat niciodată de când echipa a promovat în Superliga. Va fi, așadar, o misiune dificilă, asta în ciuda faptului că elevii lui Mircea Rednic au un parcurs bun în ultimele etape. /P.9

Țeavă de gaz avariată, pe Calea Victoriei

O țeavă de gaz a fost avariată, miercuri, de mașinuța care mătură străzile, pe Calea Victoriei din municipiul Arad. Evenimentul s-a petrecut în jurul orei 14:15. Operatorul mașinii de măturat stradal, cel mai probabil din neatenție, a agățat o cutie de gaz amplasată pe fațada unei clădiri. Alertați de zgomot și de mirosul puternic de gaz, locatarii din zonă au sunat la 112. FOTO: EUGEN ROGOJAN

JURNAL ARĂDEAN
IMOBILIARE | INSTRUMENTE | UZ CASNIC | INTERMEDIERI | CONSTRUCȚII | PRESTĂRI SERVICII | CASĂ ȘI GRĂDINĂ
ANUNȚURI DE MICA PUBLICITATE
MATERIALE DE CONSTRUCȚII | BIJUTERII | ELECTRONICE | MAȘINI | TERENURI | MULTIMEDIA | COMEMORĂRI - CONDOLEANȚE | AFACERI | CITAȚII - PIERDERI | PLANTE
BULEVARDUL REVOLUȚIEI NR. 62 (parter) ☎ 0257.210.775

Această informare este efectuată de: **ADMINISTRATIA BAZINALA DE APA CRISURI** cu sediul in Oradea, str. Ion Bogdan nr. 35, jud. Bihor, tel 0259443892 ce intenționează să solicite de la Administratia Nationala APELE ROMANE aviz de gospodărire a apelor pentru proiectul Îmbunătățirea condițiilor de funcționare în siguranță a Acumulării Zerindu Mic, Jud. Arad, amplasat in loc Misca, jud. Arad. Această investiție este NOUA. Această solicitare de aviz este conformă cu prevederile Legii apelor nr. 107/1996, cu modificările și completările ulterioare. Persoanele care doresc să obțină informații suplimentare cu privire la solicitarea avizului de gospodărire a apelor pot contacta solicitantul de aviz la adresa menționată. Persoanele care doresc să transmită observații, sugestii și recomandări se pot adresa solicitantului, după data de 21.10.2024 (dată estimată la care se va transmite solicitarea de aviz). (10354 - H 6138)

ORASUL INEU

str. Republicii, Nr. 5, jud. Arad; ; C.I.F. 3519020; cod postal:315300.
Telefon: 0257-511550. Fax: 0257-511965.
E-mail: urbanismineu@yahoo.com.

Prin PROIECTANT GENERAL S.C. MADI FHVAC S.R.L.; ARAD, str. Motilor, nr. 10, sc. A, ap. 79, Tel:0723 586926; CUI 23355185, J02/346/22.02.2008, în calitate de împuternicit, solicita AVIZ DE GOSPODARIREA APELOR din partea Administratia Bazinala de Apa "Crisuri" Oradea, pentru PROIECT „EXTINDERE RETELE DE APA si APA UZATA IN ORASUL INEU, JUDETUL ARAD".

Etapa de proiectare: S.F., Aceasta investiție este nouă.

Ca rezultat al investitiei vor rezulta permanent ape uzate menajere, ce se vor evacua in Crisul Alb, dupa ce au fost epurate prin statia de Epurare oras Ineu.

Aceasta solictiare de aviz este conforma cu prevederile Legii apelor nr. 107/1996, cu modificarile si completarile ulterioare.

Persoanele care doresc sa obtina informatii suplimentare cu privire la solictarea avizului de gospodarire a apelor pot contacta solictantul de aviz la adresa mentionata.

Persoanele care doresc sa transmita observatii, sugestii si recomandari se pot adresa solicitantului dupa data de 17.10.2024. (10353 - H 6137)

Pieţe şi târguri

Astăzi este zi de piață la Ineu, Lipova, Covăsânț, Mișca, Moneasa, Șepreuș, Șimand, Vladimirescu, Șeitin. **Tot astăzi se organizează târguri săptămânale la** Ineu, Șepreuș, Șimand.

Sâmbătă este zi de piață la Chișineu-Criș, Lipova, Pâncota, Felnac, Grăniceri, Hălmagiu, Moneasa, Pecica, Vărșand, Socodor, Vladimirescu, Zimandu Nou, Covăsânț. **Târguri săptămânale se desfășoară astăzi la** Lipova, Pâncota, Hălmagiu, Moneasa.

Sudoku

REGULI: În fiecare bloc sunt câteva cifre între 1 și 9, stabilite dinainte. Acestea trebuie completate cu cifrele lipsă, în așa fel încât fiecare număr să figureze o singură dată. De asemenea, cifrele de la 1 la 9 trebuie să figureze o singură dată atât pe rândurile orizontale cât și pe coloanele verticale ale celor nouă blocuri luate împreună.

ÎNCEPĂTORI

						8		
		8		6	1			5
1	4	2						
3		6						
5				8	9			3
	8							
2				1		3		
	3					7		4
			4			6		9

AVANSAȚI

	4	9				1		
	3		8		5			2
		2	3			9		
				2	7		4	
			6			5	9	
	5		1					7
					8		2	
		7	9			3		
		8		7	3			

Soluțiile jocurilor din numărul precedent:

ÎNCEPĂTORI

5	9	3	1	4	2	8	6	7
2	1	6	5	8	7	3	4	9
8	7	4	6	9	3	5	2	1
6	5	1	2	7	9	4	8	3
7	8	2	3	1	4	9	5	6
3	4	9	8	5	6	1	7	2
1	6	5	9	2	8	7	3	4
9	3	7	4	6	5	2	1	8
4	2	8	7	3	1	6	9	5

AVANSAȚI

7	3	1	6	4	5	2	9	8
4	5	9	2	3	8	1	7	6
8	6	2	9	7	1	4	3	5
1	2	8	7	5	4	3	6	9
6	9	4	3	8	2	5	1	7
5	7	3	1	9	6	8	4	2
2	8	6	4	1	7	9	5	3
3	1	5	8	6	9	7	2	4
9	4	7	5	2	3	6	8	1

Rețeta zilei

Vafe din ciocolată

INGREDIENTE. 100 g ciocolată amăruie, 175 ml lapte 3,5% grăsime, 50 g unt, 50 g zahăr, 125 g făină de grâu (tip 405), 1 linguriță praf de copt, 15 g cacao pentru copt, sare, 1 ou, 2 linguri fulgi de ciocolată, 150 g frișcă proaspătă, 1 banană.

MOD DE PREPARARE. Se toacă grosier ciocolata și se pune într-o oală împreună cu lapte, unt și zahăr. Se încălzește la foc mediu până când ciocolata se topește complet. Apoi se ia de pe aragaz și se lasă la răcit. Se amestecă cu făină, praf de copt, cacao pentru copt și sare. Se adaugă amestecul de ciocolată cu lapte și oul și se amestecă cu telul până se obține o masă netedă. Se amestecă ușor cu fulgii de ciocolată. Se bate frișca până se întărește.Se încălzește aparatul de vafe și se unge dacă este nevoie. Vafele se coc în porții. Se decojește banana și se taie în bucăți. Apoi se pun bucățile de banană și frișca bătută peste vafe. Ciocolata rămasă se toacă grosier pentru garnitură, se presară peste vafe și se servește. **POFTĂ BUNĂ!**

Sănătate

- **CABINET GINECOLOGIC:** Cabinet ginecologic Arad, B-dul Decebal 11 (lângă Hotel Aradul), chiuretaj medicamentos, eco 4 D, test PAP.TEL: 0770823850, -0723643581
- **Policlinica DR. TURCIN, oferă:** Cardiologie (EKG, Ecografie cardiacă, Doppler vascular, Holter EKG și TA, Test de efort), Oftalmologie (chirurgie pol anterior; CV computerizat; optică medicală), **NOU—OZONOTERAPIA,** ORL (videoendoscopie), Pneumologie, Neuropsihiatrie, Medicină de familie, Ecografii generale. **Telefon: 0257/285510, www.policlinica-turcin.ro**
- **Farmacia GLYKON—UTA**, Bl U 6 (vis-a-vis de biserica în construcție). Deschis zilnic: luni-vineri 07.00 -21.00 sâmbătă și duminică 08.00-18.00. **Telefon: 0257/241197.**

Citire apometre

Vineri, 18.10.2024 (contoare mecanice): Mihai Eminescu, B-dul Revoluției, Crișan, C. Coposu, Ion Luca Caragiale, Octavian Goga, Desseanu, Dr. Ion Georgescu, Episcopiei, Lucian Blaga, Ștefan Cicio Pop, L. Blaga, I. Chendi, Vasile Alecsandri, Horia, Simion Balint, Vicențiu Babeș, Dorel Sibii, Salacz Gyula, Aron Cotruș, Tudor Vladimirescu, Calea Aurel Vlaicu, Elena Ghiba Birta, Abrud, Piața Spitalului, Meținanu, Ep. Roman Ciorogariu, Voltaire, George Coșbuc, Mărășești, Ghe. Popa de Teiuș, Banu Mărăcine, Iustin Marșieu, Piața Mihai Viteazul, Ioan Sava, Aleea Făget, Cloșca, Andrenyi Karoly, Calea Iuliu Maniu, **(contoare cu citire la distanță):** Piața Heim Domokos, B-dul G. Dragalina, Bibici Margareta, W. A. Mozart, Unirii, Piața Plevnei, B-dul Decebal, Kuncz Aladar, 1 Decembrie 1918, Cuza Vodă, Constanța-Hodoș, Alexandru Gavra, Piața Pompierilor, Tribunul Dobra, Calea Romanilor, Nicolae Bălcescu, Sinagogei, Mihail Kogălniceanu, Eroul Necunoscut, Sp. Toth Sandor, Dacilor, Clujului, Preparandiei, Ciocârliei, Barbu Lăutaru, Faleza Sud, Aurel Suciu, Pionierilor, Luceafărului, Cărămidarilor, Tunarilor, Condurașilor, Zorilor, Ep. Roman Ciorogariu, Griviței, Pădurii, Oituz, Aleea Postavului, Mucius Scaevola, Hunedoarei, Piața Arenei, Haiducilor, Patria, Moților, Triumfului, Nicola Alexici, Zrenjanin, 9 Mai, Labirint, Badea Cârțan, Gheorghe Lazăr, Soarelui, Aviator Georgescu, Romulus Cărpinișan, Piața Liceului, Mărului, Bârsei, Minervei, Splaiul Mureșului, Spătarul Borcea, Iakob Cardoș, Pădurii, Liviu Rebreanu, Rodnei, Podului, Rosmarinului, Vadului, Baladei, Prof. Nicolae Oncu, Târgului, L. Rebreanu, Rodnei, Baladei, Calea Bodrogului, Streiului, Abatorului, Prof. Dr. A. Ardelean, Alexandru Volta, Bulgară, Filotei, Ion Mehedințeanu, Cuptorului, Col. C. Dumbrava Roșie, Lungă, Porumbacului, Vulturilor, Veseliei, Dr. Ioan Rațiu, Latină, Biruinței, Izlazului, Oituz, Eftimie Murgu, Clujului.

Horoscop

BERBECUL (III.21.-IV.20.)
Vei avea parte de o serie de evenimente aleatorii care se unesc pentru a-ți aminti că ești în acest punct al vieții tale pentru a da curs creativității. Bazează-te mai mult pe intuiție și pe ceea ce îți dictează inima. Ai mai multă încredere în sentimentele pe care le ai.

TAURUL (IV.21.-V.20.)
Astăzi ești mai pregătit decât oricând să închei capitolele vechi și să dai viață noilor începuturi. În ultimele luni te-ai gândit mult la comportamentul tău și asupra modului în care acțiunile tale influențează realitatea ta exterioară. Motivul pentru care ai luat anumite decizii devine clar.

GEMENII (V.21.-VI.21.)
Astăzi s-ar putea să simți nevoia să te întinzi dincolo de orizonturile tale actuale și să te eliberezi de rutina pe care o ai. Acesta este un moment bun pentru a face față fricilor și a renunța la stăpânirea lor asupra ta. Ai mai multă încredere în tine.

RACUL (VI.22.-VII.22.)
Astăzi s-ar putea să simți nevoia să te întinzi dincolo de orizonturile tale actuale și să te eliberezi de rutina pe care o ai. Acesta este un moment bun pentru a face față fricilor și a renunța la stăpânirea lor asupra ta. Ai mai multă încredere în tine.

LEUL (VII.23.-VIII.23.)
Ieșirea în afara zonei tale de confort te poate ajuta să îți stăpânești capacitățile și încrederea în tine. Chiar dacă nu ai văzut pe nimeni din jurul tău să își asume astfel de riscuri, consideră că ești tu cel care dă startul.

FECIOARA (VIII.24.-IX.23.)
Acesta este un moment excelent pentru a te descoperi. Ai mai multă putere să te detașezi de experiențele tale și le poți vedea dintr-o perspectivă mai largă. S-ar putea să simți nevoia să te retragi și să-ți procesezi sentimentele departe de distragerile exterioare.

BALANȚA (IX.24.-X.23.)
Ai tendință de a te arunca cu capul înainte în noi aventuri atunci când totul este perfect organizat. Cu toate acestea, vezi care sunt potențialele avantaje și oportunități, chiar și atunci când crezi că totul e bine. Fii atent la cheltuieli.

SCORPIONUL (X.24.-XI.22.)
Acesta este un moment bun pentru a observa care e stilul tău de comunicare. În plus, reevaluează dacă valorile relației tale se aliniază cu acțiunile tale. Încearcă să îți dai seama dacă te prezinți în mod corespunzător în relațiile pe care le ai.

SĂGETĂTORUL (XI.23.-XII.21.)
Acesta este momentul potrivit să afli cum se simte adevărata spontaneitate. Vei descoperi prin ce diferă de impulsivitate sau imprudență. Cel mai mult te-ar ajuta să scrii despre experiențele în care ai simțit că te bucuri cu adevărat de spontaneitate.

CAPRICORNUL (XII.22.-I.20.)
Fie că îți schimbi garderoba, fie că îți schimbi cercul de prieteni, trebuie să ții cont de instinct. Nu este ușor să renunți brusc la ceva sau la cineva care a făcut parte din viața ta pentru o lungă perioadă. Ai nevoie de ceva nou de care să te agăți.

VĂRSĂTORUL (I.21.-II.20.)
Împărtășește-ți ideile celor din jur, deoarece nu știi niciodată cine te-ar putea ajuta să le aduci viață. Acesta este, de asemenea, un moment bun pentru a experimenta rutina și planurile tale obișnuite. S-ar putea să îți dai seama că poți rezolva obiectivele mai eficient.

PEȘTII (II.21.-III.20.)
Este timpul să te întorci către gândurile tale, mai ales către cele care nu îți dau pace de ceva timp. Vezi ce acțiuni sau schimbări te pot ajuta să îți direcționezi energia către activități pozitive și productive. Lasă toată energia negativă în trecut.

„Jurnal arădean" vă ascultă

Pentru sesizări Difuzare sună la telefon: 0257.241.151

De luni până joi, între orele 11.00-13.00, la telefonul 0257.212.055.

ARAD. I.F., din municipiu, vine cu o părere tranșantă referitoare la pedepsele pentru hoți. „Cred că ar trebui să se legalizeze și la noi în țară pedeapsa cu moartea, la fel cum se întâmplă în câteva state din America și în Belarus. Hoția și crima organizată nu pot fi combătute altfel decât cu astfel de pedepse", ne-a transmis cititorul nostru.

L.D., din Arad, spune că cei de la Compania de Transport Public Arad au greșit când au hotărât să întrerupă circulația tramvaielor spre Vlaicu. „Toți din această zonă suntem nemulțumiți că, pentru lucrările de la bucla de la Făt Frumos, a fost dat peste cap tot traficul tramvaielor. Linia 6 nu este afectată aproape deloc de lucrările de la Făt Frumos, singura problemă fiind doar intersecția spre Făt Frumos. Acolo lucrarea ar putea fi rezolvată într-o săptămână de zile, iar în restul timpului tramvaiele pot să circule spre Gai. Chiar și linia 3 ar putea să facă circuit până în Gai, decât tramvaiele să tot facă manevre în depou, unde se uzează și liniile, și piesele tramvaielor", spune arădeanul.

JA-A.G.

Vremea

Vineri, 18 octombrie

www.aradon.ro

5° LA ORA 6 — temperaturile se vor situa între 4 și 5 grade. Vântul va sufla cu 10 km/h dinspre SV.

18° LA ORA 18 — temperaturile se vor situa între 17 și 18 grade. Vântul va sufla cu 11 km/h dinspre NV.

Ziua precedentă

Arad	4/18	Umiditate:	90%
Lipova	4/18	Presiune:	1028 mb
Chișineu-Criș	4/18	Precipitații:	5%
Săvârșin	3/17	Vânt:	10 km/h
Sebiș	3/17	Direcție vânt:	N-V

Soarele

Răsare: 07:54
Apune: 18:44

Azi

Temperaturile se vor situa între 4 și 18 grade. Vântul va sufla cu 11 km/h, dinspre N-V.

FAZELE LUNII

2.10 · 10.10 · 17.10 · 24.10

VINERI	SÂMBĂTĂ	DUMINICĂ	LUNI
4° 18°	2° 17°	2° 16°	3° 17°
însorit	însorit	noros	însorit

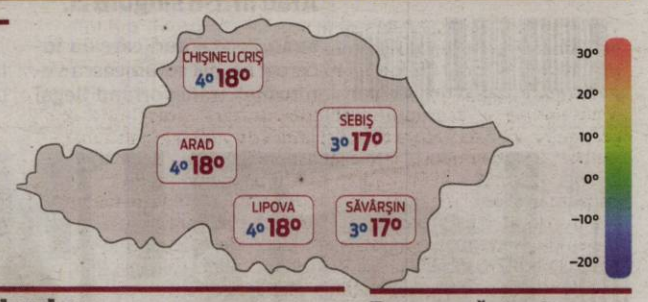

Calendar

Biserica ortodoxă: † Sfântul Apostol și Evanghelist Luca (Post)
Biserica greco-catolică: Sf. ap. și ev. Luca
Biserica romano-catolică: Sf. ap. și ev. Luca

Prognoză pentru trei zile

Temperaturile minime vor fi cuprinse între 2 și 3 grade, iar cele maxime între 16 și 17 grade.

Temp.minime: 2 - 3°C
Temp.maxime: 16 - 17°C

JURNAL ARĂDEAN
B-dul Revoluției nr. 62, Arad
Nr. ISSN: 1220-7489

BRAT Auditat de BRAT
Reclamații difuzare: 0257.241.151

Șef departament publicitate și departament difuzare: Cristian Sulințan
Marea publicitate: 0257.280904
Mica publicitate: 0257.210775; B-dul Revoluției, nr. 62
Tiparul executat la: Mediaworks Hungary Zrt., 6729, Szeged

Redactor șef: Flavius Ștețcu Responsabil de număr: **Alin Gherasim**
Departamente: Eveniment: Alin Gherasim; Sorina Ambruș; Economic: Andreea Pintea; Social: Diana Duțu; Sport: Daniel Scridon, Leo Sfăra; Andreea Vlase; Cultură: Eugen Rogojan.
Tehnoredactare: Ghizela Șerban, Munteanu Daniel.
REDACȚIE: tel. 0257.212.055; e-mail: redactia.jurnalaradean@informmedia.ro, adevaruldearad@informmedia.ro, publicitate.jurnalaradean@informmedia.ro, publicitate.adevarul@informmedia.ro

De nouă ani, fără lift la podul peste Mureş

Podul a fost prevăzut cu un lift pentru persoanele cu dizabilităţi, amplasat la capătul dinspre Ştrandul Neptun şi Parcul Cetăţii, însă acest lift nu a funcţionat însă niciodată.

ARAD. La nouă ani de la inaugurarea podului pietonal care face legătura între centrul municipiului, Ştrandul Neptun şi Parcul Cetăţii, lucrare care a costat 2,3 milioane de euro, liftul prevăzut pentru persoanele cu dizabilităţi nu este funcţional, deşi a fost plătit integral furnizorului, reprezentanţii Primăriei Arad afirmând că firma nu a transmis şi documentaţia necesară autorizării ISCIR.

Pasarela pietonală din centrul oraşului este o construcţie cu aspect modern şi a fost primul pod construit în Arad după câteva decenii, la momentul inaugurării - vara anului 2015.

Podul a fost prevăzut cu un lift pentru persoanele cu dizabilităţi, amplasat la capătul dinspre Ştrandul Neptun şi Parcul Cetăţii. Acest lift nu a funcţionat însă niciodată, iar în ultimii ani a fost baricadat cu pereţi falşi pentru a fi ferit de vandalizare, după ce şi pereţii podului au fost vopsiţi cu diverse mesaje sau graffiti.

Potrivit „Procesului verbal de recepţie la terminarea lucrărilor", care datează din 9 septembrie 2015, odată cu pasarela a fost recepţionat şi liftul, care, conform documentului, a costat 42.964 de lei.

În documentul semnat de comisia de recepţie scrie că „platforma autoridicatoare hidraulică cu două staţii" a fost executată conform documentaţiei şi a fost supusă probelor.

Cu toate acestea, de-a lungul anilor lipsa liftului a fost remarcată de arădeni şi comentată, mai ales în mediul online.

Contactaţi, miercuri, de AGERPRES, reprezentanţii Primăriei Arad au declarat că firma din Oradea care a furnizat liftul nu a pus la dispoziţie nici până acum documentele necesare autorizării ISCIR, în pofida „insistenţelor" administraţiei locale.

„Liftul destinat persoanelor cu dizabilităţi, montat pe pasarela peste Mureş, nu a fost niciodată autorizat ISCIR. Firma care l-a montat trebuia să ne furnizeze declaraţia de conformitate, însă acest lucru nu s-a întâmplat, în ciuda insistenţelor noastre. În lipsa acesteia nu putem începe procedura de autorizare a liftului. Punerea în funcţiune a liftului va putea fi posibilă numai după ce va fi autorizat ISCIR, moment în care va putea fi folosit fără să fie nevoie de vreo solicitare prealabilă", a declarat purtătorul de cuvânt al Primăriei Arad, Ralu Cotrău.

Conform acesteia, până acum nu s-a făcut niciun demers în instanţă împotriva furnizorului şi nu se poate preciza când problema va fi rezolvată.

Podul finalizat în urmă cu nouă ani este exclusiv pietonal, are o lungime de 231 de metri, iar arhitectura este marcată de piloni înclinaţi spre albia Mureşului şi de cabluri metalice de susţinere, întreaga structură fiind iluminată arhitectural cu lămpi economice. Imediat după inaugurare, construcţia a devenit loc de promenadă, iar în zilele frumoase este parcursă de sute de arădeni care se plimbă pe faleza Mureşului.

SURSA: AGERPRES

Liftul cu pricina FOTO: FAN

Gaz la Sintea şi drumuri la Grăniceri, pe Saligny

Primarii a două comune arădene au semnat două proiect foarte importante pentru comunităţile lor.

Au semnat contractele de finanţare FOTO: CJA

ARAD. Gaz la Sintea Mare şi drumuri la Grăniceri. Acestea sunt ultimele două contracte pe care primăriile din judeţul nostru le-au semnat în cadrul Programului Naţional de Investiţii Anghel Saligny. Evenimentul a avut loc la Consiliul Judeţean Arad.

Aşadar, comuna Sintea Mare va beneficia de alimentare cu gaze naturale, valoarea lucrării fiind de 11.672.318 de lei.

„Este un efort susţinut, al administraţiilor locale, a noastră, de la Consiliul Judeţean Arad şi a Guvernului României pentru dezvoltarea judeţului nostru, iar introducerea gazelor naturale la Sintea Mare, în toate cele trei localităţi ale comunei, reprezintă un succes al tuturor celor implicaţi. De altfel, Consiliul Judeţean Arad a sprijinit cu 131.000 de lei înfiinţarea reţelei de gaze naturale, pentru că acest proiect nu aduce doar confort localnicilor, ci este şi premisa de a atrage noi investitori", a spus Iustin Cionca, preşedintele Consiliului Judeţean Arad.

„Este unul dintre cele mai importante proiecte de infrastructură pe care l-a avut vreodată comuna Sintea Mare. Prin aducerea gazului în comună creăm oportunitatea de a dezvolta economia locală, de a aduce noi investitori, dar şi de a ridica standardul de viaţă. Îmi doresc să nu mai plece tinerii din comună, să construim o comunitate puternică şi pentru asta avem nevoie de condiţii cât mai bune", a declarat şi Ciprian Ban, primarul comunei Sintea Mare.

Deputatul Glad Varga a subliniat importanţa realizării unui liant între administraţia locală şi cea guvernamentală: „Este foarte important ca primarii să simtă că sunt sprijiniţi la Bucureşti. În fond, noi, parlamentarii, suntem aleşi să reprezentăm interesele cetăţenilor, primarii şi consilierii locali au aceeaşi menire. Este normal să crem un front comun, mai ales când este vorba de proiecte majore, de fonduri atrase din alte resurse decât cele locale. Întotdeauna am ales să sprijin proiectele comunităţilor locale din Arad pentru că funcţia pe care o am se datorează oamenilor".

Cei de la CJA au făcut şi o retrospectivă, anunţând faptul că, în ultimii nouă ani, a sprijinit 32 de proiecte ale comunei Sintea Mare, valoarea contribuţiei administraţiei judeţene ridicându-se la aproape 4,3 milioane de lei.

Drumuri noi la Grăniceri

Administraţia locală din Grăniceri derulează un important proiect de infrastructură, cu o valoare de 15 milioane de lei, care presupune asfaltarea a 12 kilometri de străzi şi modernizarea a 6 kilometri de trotuare. Fondurile sunt derulate prin Programul Naţional de Investiţii „Anghel Saligny".

„Comuna Grăniceri are o oportunitate extraordinară pentru dezvoltare, pentru a crea locuri de muncă, implicit un confort şi o creştere a calităţii vieţii. Acest proiect vine după alte realizări, unde sprijinul Consiliului Judeţean Arad este consistent. Cea mai importantă realizare este introducerea gazului în comună, iar asfaltarea străzilor şi modernizarea trotuarelor sunt realizări complementare, împreună creând premisa atragerii de noi investitori. Reamintesc că aici se construieşte cel mai mare parc fotovoltaic din sud-estul Europei, fapt care ridică şi mai mult importanţa comunei Grăniceri, ce poate deveni un important pol de dezvoltare judeţean şi transfrontalier", a declarat Iustin Cionca, preşedintele CJA.

„Colaborarea cu administraţia judeţeană, cât şi cu reprezentanţii noştri la Bucureşti este foarte bună şi dă rezultate. Am fost şi suntem sprijiniţi în toate proiectele majore, atât ca şi consultanţă, cât şi financiar. Acest proiect, prin care asfaltăm străzi şi amenajăm trotuare, contribuie la modernizarea comunei din toate punctele de vedere", a afirmat Claudiu Bătrânuţ, primarul comunei Grăniceri.

Un sprijin important în derularea proiectelor cu finanţare naţională şi europeană îl constituie parteneriatul cu administraţia centrală. „Întotdeauna, în calitate de parlamentar, am creat o legătură între reprezentanţii administraţiei locale, primari sau funcţionari, şi aparatul guvernamental. Majoritatea primarilor ştiu că le sprijin interesele, proiectele sau alte demersuri, prin care contribui la dezvoltarea comunităţilor locale. La Grăniceri, am fost unul dintre cei care a bătut în permanenţă la uşa miniştrilor şi secretarilor de stat, pentru introducerea gazului în comună, mai ales că a fost primul proiect de acest gen din ţară, derulat din fonduri europene", a declarat deputatul Glad Varga.

Tot ca o retrospectivă, în ultimii 9 ani, Consiliul Judeţean Arad a contribuit la modernizarea străzilor şi trotuarelor din comuna Grăniceri cu 1,72 milioane de lei, la care se adaugă alte 500.000 de lei pentru drumurile agricole.

ALIN GHERASIM
alin.gherasim@informmedia.ro

SC LIDL ROMANIA SCS

titular al proiectului **„Modificare de temă a Autorizaţiei de Construire nr. 56/30.01.2023 emisă în scopul: Construire supermarket, amenajare locuri de parcare în incintă, amplasare panouri publicitare în incinta proprietăţii şi pe faţade, amplasare unipol, amplasare staţie de parcare vehicule electrice, realizare branşamente şi racorduri la utilităţi, realizare accese auto, împrejmuire parţială (latura de est şi latura de sud) şi organizare de şantier"**, anunţă publicul interesat asupra luării deciziei etapei de încadrare de către APM Arad, în cadrul procedurii de evaluare a impactului asupra mediului, pentru proiectul „Modificare de temă a Autorizaţiei de Construire nr. 56/30.01.2023 emisă în scopul: Construire supermarket, amenajare locuri de parcare în incintă, amplasare panouri publicitare în incinta proprietăţii şi pe faţade, amplasare unipol, amplasare staţie de parcare vehicule electrice, realizare branşamente şi racorduri la utilităţi, realizare accese auto, împrejmuire parţială (latura de est şi latura de sud) şi organizare de şantier", propus a fi amplasat în municipiul Arad, str. Constantin Ticu Dumitrescu , nr. 60, identificat prin CF 348821 Arad, jud. Arad. Proiectul deciziei de încadrare şi motivele care o fundamentează pot fi consultate la sediul Agenţiei pentru Protecţia Mediului din Arad din Arad, Splaiul Mureş, FN, jud. Arad, în zilele de luni până vineri, între orele 8:00-13:30, precum şi la următoarea adresă de internet www.apmar.anpm.ro
Publicul interesat poate înainta comentarii/observaţii la proiectul deciziei de încadrare în termen de 10 zile de la data publicării anunţului pe pagina de internet a autorităţii competente pentru protecţia mediului. (10346 - H 6132)

Această informare este efectuată de:

S.C. SAFIR ARAD S.R.L.

jud. Arad, com. Şofronea F.N., tel. 0720 775 526,
ce intenţionează să solicite de la Administraţia Bazinală de Apă Mureş aviz de gospodărire a apelor pentru realizarea investiţiei faza PUZ şi RLU

„ZONĂ SERVICII – SALĂ EVENIMENTE ŞI SPAŢII CAZARE", amplasată în extravilanul com. Vladimirescu, DJ 709/ DJ 682C.

Aceasta investiţie este nouă. Rezultatul investiţiei va reprezenta realizarea unei zone de servicii, comerţ şi logistică, având dotările specifice.
Această solicitare de aviz este conformă cu prevederile Legii apelor nr. 107/1996, cu modificările şi completările ulterioare.
Persoanele care doresc să obţină informaţii suplimentare cu privire la solicitarea avizului de gospodărire a apelor pot contacta solicitantul de aviz la adresa menţionată.
Persoanele care doresc sa transmită observaţii, sugestii şi recomandări se pot adresa solicitantului S.C. SAFIR ARAD S.R.L., după data de 18.10.2024.
(10347 - H 6133)

(10340 - H 5841)

ALDA INSOLV IPURL

In calitate de lichidator judiciar
ANUNTA TOTI CREDITORII DEBITORULUI
BASIC ROAD CONSTRUCTION SRL,

cu sediul in Arad, str. Magurele, nr. 5 , jud. Arad, inmatriculata la ORC Arad sub nr. J02/1463/2021 avand CUI 44733615 ca fata de aceasta societate a fost deschisa procedura simplificata de faliment prevazuta de Legea nr. 85/2014, prin sent. civ nr. 227 din 16.10.2024 pronunţată de Tribunalul Arad, Secţia a II-a Civilă, în dosarul 4247/108/2024.
Termenul limita pentru inregistrarea cererii de admitere a creantelor asupra averii debitorului este data de 25.11.2024. Nedepunerea cererii in termenul de admitere a creantei, pana la termenul mai sus mentionat, atrage decaderea din drepturile privind creanta pe care o detineti impotriva debitorului, conform art. 114 din Legea nr. 85/2014.
Alte termene stabilite: Termenul limita pentru verificarea creantelor, intocmirea, afisarea si comunicarea tabelului preliminar al creantelor este data de :05.12.2024. Termenul de definitivare a tabelului de creante este la data de : 22.01.2025. Prima Adunare generala a creditorilor va avea loc in data de 10.12.2024 , ora 11.00 la sediul lichidatorului judiciar provizoriu. In cazul imposibilitatii luarii unei hotarari cu privire la confirmarea practicianului in insolventa se convoaca a doua adunare a creditorilor la data de 12.12.2024 la aceiasi ora si locatie cu acest punct pe ordinea de zi. Termenul de depunere a contestatiilor impotriva tabelului preliminar al creantelor este de 7 zile de la publicarea acestuia in Buletinul Procedurilor de Insolventa.
Debitorul BASIC ROAD CONSTRUCTION SRL are obligatia ca in termen de 10 zile de la deschiderea procedurii sa depuna la dosarul cauzei documentele prevazute la art. 67 alin 1 din Legea nr. 85/2014.
Informatii suplimentare la telefon 0722317488 sau la sediul profesional al administratorului judiciar. (10352 - H 6136)

JURNAL ARĂDEAN

Concert de muzică bizantină la Filarmonică

ARAD. Marți, 22 octombrie 2024, începând de la ora 19.00, Filarmonica Arad va găzdui un concert de muzică bizantină susținut de Corul Psaltic al Arhiepiscopiei Aradului „Sfântul Ioan Damaschin" și Corul de copii Școlii „Sfântul Ierarh Nicolae". Dirijorul celor două coruri este părintele Gabriel Streulea. Evenimentul va fi prezentat de teologul Damian Anfile și o va avea ca invitată pe cântăreața de muzică populară Lavinia Goste.

„Vom aborda un repertoriu cu specific bizantin, cu autori români și greci, în mare parte. Dar în același timp avem și piese compuse de autori locali, Trifon Lugojan, de exemplu. Vom cânta de asemenea cântări de la Sf. Vindecător Pantelimon și de la Sf. Luca al Crimeei. Vom cânta și «Fecioară Maică Maria» care este foarte cunoscută. Nădăjduim să vă bucurați", spune părintele Gabriel Streulea.

„Cred că este datoria noastră să sprijinim astfel de manifestări, pentru că noi am fost întotdeauna deschiși tuturor evenimentelor inclusiv a celor religioase, creștine. Acum promovăm muzică bizantină cu care foarte mulți dintre noi am crescut", punctează primarul Călin Bibarț. **JA-D.D.**

Corul „Sfântul Ioan Damaschin" FOTO: FAN

Media Art Festival, în weekend

A unsprezecea ediție a Media Art Festival Arad, organizat de kinema ikon, se va desfășura pe 18 și 19 octombrie, la Filarmonică.

Afișul ediției de anul acesta a MAFA FOTO: FAN

ARAD. „Așa cum la Polul Nord orice oră este ora exactă, iar săgeata trasă dintr-un arc rămâne nemișcată pentru că ocupă un spațiu egal cu sine însăși, paradox dovedit de filmul analog prin cele 24 de cadre pe secundă, ediția din acest an a Media Art Festival Arad navighează cu multă discreție în jurul unei teme greu de definit dar ușor de divagat: Chronicles of Stillness", transmit organizatorii.

Evenimentul va avea loc în sala de concerte a Filarmonicii din Arad. MAFA încearcă - în spirit ludic și experimental - o aproximare a unor concepte dezvoltate și la edițiile anterioare ale festivalului: opera de artă totală sau Gesamtkunstwerk, explorarea zonelor de convergență între artă, știință și tehnologie, precum și intervenția într-un spațiu atipic, polifonic. Media Art Festival Arad este un proiect kinema ikon; punctul central este experimentul vizual, sonor, performativ în varianta sa ludică, tehnologică, hibridă, digitală, analogă, voit redundantă. MAFA caută modalități de joacă, folosind spațiile disponibile pe post de pretext. Preocupările din domeniul artei și tehnologiei reunesc un grup eterogen de artiști/artiste multimedia, cu precădere din generația tânără.

În ziua 1 a festivalului, pe 18 octombrie, de la ora 18:10, evenimentul va fi on stage, pe scena Filarmonicii, iar în cea de-a doua zi, pe 19 octombrie, de la ora 19:10, evenimentul va fi off stage, în sala de spectacole a Filarmonicii. Curatoriat de Călin Man și Ileana Selejan, Media Art Festival Arad este finanțat de Centrul Municipal de Cultură Arad. Programul complet este disponibil pe pagina de Facebook - Media Art Festival Arad. **JA-E.R.**

Lucrări de reparații pe Calea A. Vlaicu

ARAD. Primăia anunță că sâmbătă, 19 octombrie 2024, între orele 4:00-18:00, se vor efectua lucrări de reparații la carosabil pe Calea Aurel Vlaicu, tronsonul delimitat de intersecțiile acesteia cu Calea Victoriei, respectiv Calea 6 Vânători. „Circulația rutieră va fi deviată alternativ pe câte o bandă. Nu se impune închiderea totală a circulației rutiere.

Vă rugăm să conduceți cu prudență în zona afectată de lucrări" - recomandă municipalitatea. **JA-D.D.**

Se reia circulația tramvaielor 11 și 12

ARAD. Întreruptă în 7 octombrie, circulația tramvaielor aferente Liniilor 11 și 12 care asigură legătura între Vladimirescu și Ghioroc se va relua începând de luni, 21 octombrie.

„Întreruperea circulației tramvaielor în această zonă a fost necesară în vederea executării unor lucrări de amenajare a trecerii la nivel cu linia de tramvai din dreptul intersecției DN7 - DJ709G. Vă mulțumim pentru înțelegere" - transmite Primăria. **JA-D.D.**

Modele arădene la Evolve Fashion Week

CLUJ-NAPOCA. Șase modele ale agenției Lawinne Models au reprezentat cu succes Aradul la Cluj, în cadrul celei de-a patra ediții a Evolve Fashion Week. Este vorba despre Briana Bălan, Georgiana Gligor, Giulia Popa, Denis Romaniuc, Ema Roz și Paul Vulpe. Modelele au fost selectate pentru a defila pe podiumuri importante, colaborând cu designeri renumiți în cadrul acestui prestigios eveniment de modă. Ei au prezentat pentru Crystal Fashion, Matish, Ioana Iosif, Gll culture, Senin, Alin Lazăr, Lunar Laboratories, Alexia Ciloci, Cesarini.

Pentru Lawinne Models, participarea la Evolve Fashion Week a devenit o tradiție, fiind al doilea an consecutiv în care modelele sale sunt prezente la această sărbătoare a eleganței și creativității. Modelele care au urcat pe podium sunt absolvenți ai școlii de modelling din cadrul agenției, având deja o vastă experiență în domeniu. Printre realizările lor se numără participări la evenimente internaționale de renume (Milano Fashion Week, Istanbul Fashion Week), naționale (Feeric Fashion Week, Timișoara Fashion Week), dar și locale (Arad Fashion Days și Boulevard Fashion Festival). **JA-D.D.**

Pe podiumul de modă de la Cluj FOTO: FAN

Drumeție în Parcul Natural Lunca Mureșului

ARAD. Iubitorii de drumeție sunt invitați sâmbătă, 19 octombrie 2024, la o excursie în Parcul Natural Lunca Mureșului, alături de cei de la Asociația Veniți cu Noi.

Plecarea va fi din Arad cu trenul de la ora 7:09 până la halta Munor, iar întoarcerea este programată pentru ora 19:15 din Pecica. Traseul propus este: halta Munor - satul Munar - malul Mureșului - pădurea Bezdin - Pecica (traversarea Mureșului pe podul rutier), având o lungime de circa 20 km. Conducători de grup vor fi Ittu Ioan (0770-246.949) și Țiroga Dorin (tel. 0741-977.866), iar cheltuielile de transport sunt de 14 lei.

Cei care doresc să ia parte la această excursie sunt rugați să fie echipați cu încălțăminte pentru teren accidentat, pelerină, să aibă și apă de băut. Întâlnirea participanților va ave loc, la fel ca de fiecare dată, la intrarea în stația CFR Arad, cu 30 de minute înainte de plecarea trenului. **JA-A.P.**

UAV, pe locul 27 în clasamentul Study Abroad Aide's World University Rankings

Universitatea „Aurel Vlaicu" se situează pe locul 27 din cele 73 de universități din România evaluate în cadrul clasamentului internațional realizat de Study Abroad Aide's World University Rankings, ediția 2025.

ARAD. Clasamentul, care include 8.536 de universități, analizează instituțiile de învățământ superior la nivel mondial, oferind studenților internaționali informații utile pentru alegerea universității unde își vor continua studiile. În acest clasament au fost evaluate reputația academică a universității, numărul de studenți înscriși și numărul de studenți internaționali, fiind luate în considerare date din rankinguri internaționale de prestigiu, precum Times Higher Education, QS World University Rankings și US News & World Report. La nivel național, primele locuri sunt ocupate de Universitatea din București, Universitatea Babeș-Bolyai și Academia de Studii Economice.

„Este o poziție onorantă pentru universitatea noastră și ne bucurăm că suntem între primele 30 de universități la nivel național. Sunt convins că putem urca în acest clasament, mai ales că unul dintre obiectivele managementului este implementarea strategiei de internaționalizare, care să ducă la creșterea numărului de studenți străini și să ofere oportunități de studiu pentru tinerii din întreaga lume", a declarat prorectorul UAV responsabil cu transparență academică și relații internaționale, prof. univ. dr. Liviu Sevastian Bocîi. **JA-S.A.**

Corpul M din Micălaca FOTO: FAN

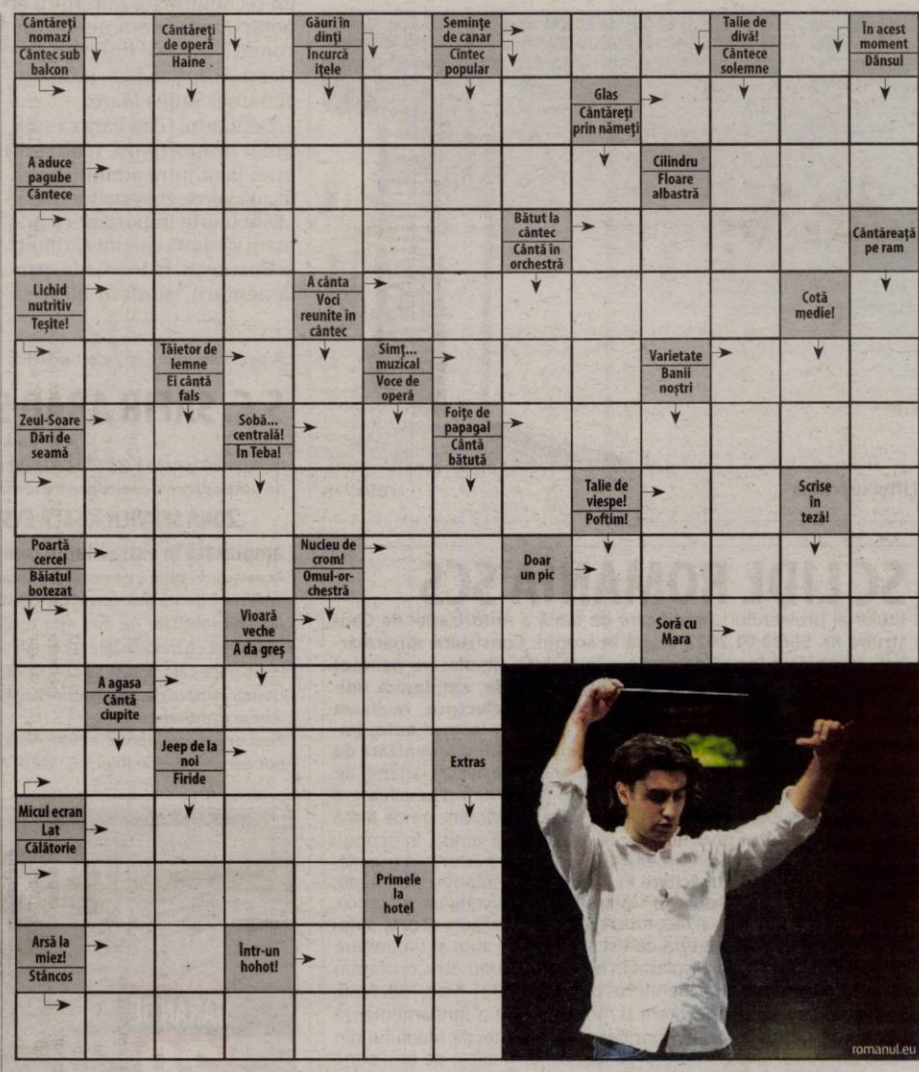

SOLUȚIA INTEGRAMEI DIN NUMĂRUL PRECEDENT

M ■ V ■ SIS ■ A ■ H ■ RANITA ■ RUCSAC ■ POSETA ■ ZEAMA ■ CAR ■ TASCA ■ CAM ■ A ■ AGER ■ ETIOLA ■ LC ■ HA ■ PLANS ■ T ■ USI ■ ALT ■ CALA ■ IMPORTA ■ CA ■ ER ■ POZA ■ STA ■ VII ■ BARD ■ SERVIETE ■ RIALI ■ LA ■ NINS ■ TA ■ VAI ■ CUFAR ■ P ■ RETELE ■ FITE ■ LT

TVR 1

07.00 Telejurnal matinal
09.45 Teleshopping
10.00 Exclusiv în România (R)
11.00 Țară, țară, cine ești? (Reluare)
12.00 Teleshopping
12.30 Parlamentul României
13.00 Oamenii și legea
13.55 Vorbește corect!
14.00 Telejurnal
14.55 Zi de zi cu părintele Constantin Necula
15.00 Opre Roma
16.00 EURO polis
17.00 Împărăteasa Ki. (Coreea de Sud, 2013) Cu: Ha Ji-won, Joo Jin-mo, Ji Chang-wook
18.15 Omul anului
19.30 Picătura de sustenabilitate
20.00 Telejurnal
21.00 Gala umorului
22.30 Vis sau realitate
23.00 Regele Mihai: Drumul către casă
24.00 Festivalul International de Folclor Cântecele Munților. (R)

TVR 2

07.50 Puternici, impreuna (R) 08.45 Teleshopping 09.00 Teleșcoala Clasa a VIII-a (R) 09.30 Teleșcoala Limbi străine (R) 10.00 Teleshopping 10.30 Documentar 360°GEO Viața pe uriașul Grossglockner 11.30 Pescar hoinar (R) 12.00 Telejurnal Sport Meteo 12.40 Teleshopping 13.00 Cultura minorităților 13.30 Educatia la putere (R) 14.30 Grădini de vis: geometrie, artă, viață (Jardins d'ici et d'ailleurs, Franța, 2016) (R) 15.00 Teleșcoala Clasa a VIII-a 15.30 Teleșcoala Limbi străine 16.00 Magazin Deutsche Welle 17.00 D'ale lu' Mitică 18.00 Ora de stiri 18.50 E vremea ta! 19.05 Comisarul Rex: aventuri la Viena 20.00 Rivalii 22.00 Copilul din Osiris 00.00 (R) Comisarul Rex 01.00 Toamna amintirilor 02.00 Film Proștii

TVR 3

7:55 Filler ABC-ul democrației 8:00 Telematinal 8:55 Teleshopping 9:00 Dimineți perfecte 9:55 Teleshopping-Publicitate 10:00 Teleșcoala în limba maghiară 10:55 Memoria tiparului 11:00 Toți împreună 12:50 Teleshopping 13:05 Toți împreună 13:30 Schițe urbane 13:55 Teleshopping 14:00 Tableta de sănătate 14:55 Filler ABC-ul democrației 15:00 Cântec și poveste 16:00 Forum economic 16:55 Teleshopping 17:00 Telejurnal regional 17:30 Lumea de aproape 17:55 Teleshopping 18:00 Se întâmplă acum 19:55 Art pass Emisiune dedicată vieții culturale externe; 21:50 Memoria tiparului 22:00 Program preluat de la Televiziunea Publică din Ucraina destinat refugiaților 24:00 Se întâmplă acum (R) 1:50 Art pass 2:00 Dăruiește Românie! (R) 3:50 Memoria tiparului

PRO TV

06:00 Știrile PRO TV
10:30 Vorbește lumea
13:00 Știrile PRO TV
14:00 Lecții de viață
15:00 La Măruță
17:00 Știrile PRO TV
18:00 Batem palma?
19:00 Știrile PRO TV
20:30 Vocea României
23:30 Moștenirea lui Bourne. (2012) Cu doisprezece ani în urmă publicul din toată lumea a făcut cunoștință cu Bourne, când a fost scos inconștient din apele Mediteranei. De-a lungul a trei filme spectatorii au urmărit aventurile lui și i-au descoperit identitatea. I-au văzut pe supervizorii lui de la CIA punând în mișcare o vânătoare de oameni impresionantă. Au aflat despre programul Treadstone și despre abilitățile speciale ale lui Bourne, iar la finalul trilogiei au avut impresia că povestea era terminată. MOSTENIREA LUI BOURNE trage cortina pentru a dezvălui o intrigă și mai sumbră în care un nou erou trebuie să se lupte pentru a rămâne în viață când programul lui devine brusc o amenințare scăpată de sub control.
02:15 Las Fierbinți
04:00 Vorbește lumea

ANTENA 1

06.00 Observator/Sport/Meteo/IQ Financiar
08.00 'Neatza cu Razvan si Dani
12.00 Observator
14.00 Mireasa – Iubire de 10 cu Simona Gherghe. Mireasa este un concurs reality-show matrimonial. Premiul cel mare poate fi câștigat doar de cuplul care se va căsători în cadrul emisiunii sau dacă nu există un cuplu care să se căsătorească, telespectatorii își votează fața și băiatul favorit, iar aceștia pot deveni câștigătorii Emisiunii. Pe parcursul sezonului pot apărea și alte premii importante pentru concurenți și/sau telespectatori. Telespectatorii își votează favoriții în fiecare săptămâna. Votul lor este important fiindcă pot salva concurentele sau concurenții de la eliminare sau pot decide câștigătorii emisiunii.
17.00 Observator
18.00 Esti mai destept decat un copil de clasa a V-a ? (sezon nou)
19.00 Observator/Sport/Meteo
20.30 Lia - sotia sotului meu" - Premiera. Romania
23.00 Asia Express - Drumul Zeilor
03.00 Observator

FILM NOW

08:00 Pericol iminent: Bătălia de la Long Tan. Acțiune, 2019. Regia: Kriv Stenders.
09:50 Omu' de la Zoo. Comedie, 2011. Regia: Frank Coraci.
11:25 Alegerea. Romantic, 2016. Regia: Ross Katz.
13:10 Aproape letală. Acțiune, 2015. Regia: Kyle Newman.
14:45 Blonda de la drept 2. Comedie, 2003. Regia: Charles Herman-Wurmfeld.
16:15 Respect. Musical, 2021. Regia: Liesl Tommy.
18:35 Misterele Darrow: Cazul cântăreței. Dramă, 2018. Regia: Mel Damski.
20:00 Un bărbat pe nume Otto. Dramă, 2022. Regia: Marc Forster.
22:00 Hansel și Gretel: Vânătorii de vrăjitoare. Acțiune, 2013. Regia: Tommy Wirkola.
23:25 Ucenic pentru crimă. Acțiune, 2014. Regia: Julius Avery.
01:10 Un om fidel. Romantic, 2018. Regia: Louis Garrel.
02:25 Patologie. Thriller, 2008. Regia: Marc Schölermann.
03:55 Salvează-mă. Thriller, 2020.
05:20 A fost odată în Mexic - Desperado 2. Acțiune, 2003. Regia: Robert Rodriguez.

HBO

06:00 Prea mulți bucătari. Comedie, Spania, 2022. Regia: Joaquín Mazón.
07:30 Uite-i cum fug. Comedie, Marea Britanie, 2022. Regia: Tom George.
09:05 2012. Acțiune, SUA, 2009. Regia: Roland Emmerich.
11:40 Din alte vieți. Dramă, SUA, 2023. Regia: Celine Song.
13:25 Cadoul. Comedie, SUA, 2024. Regia: Christian Ditter.
14:50 Un nou început
15:35 Anonim. Dramă, Marea Britanie, 2011. Regia: Roland Emmerich.
17:45 Pe platourile de filmare
18:15 Regele Arthur. Dramă, SUA, 2024. Regia: Simon Cellan Jones.
20:00 Renaștere. Thriller, SUA, 2022. Regia: Andrew Semans.
21:40 Bestia. Scurtmetraj, Chile, 2021. Regia: Hugo Covarrubias.
23:15 Baubaul. Horror, SUA, 2023. Regia: Rob Savage.
00:55 Cel mai violent an. Dramă, SUA, 2014. Regia: J.C. Chandor.
02:55 Indignare. Thriller, SUA, 2023. Regia: Mathieu Bonzon.
04:15 Din alte vieți. Dramă, SUA, 2023. Regia: Celine Song.

HBO 2

07:00 Dramele de la liceu. 08:40 Rețeaua de socializare. Dramă, SUA, 2010. 10:40 Ultimul jaguar negru. Aventuri, Franța, 2024. Regia: Gilles De Maistre. Cu: Emily Bett Rickards 12:25 Prietenii tăi 12:45 Prietenii tăi 13:10 Peter Pan. Aventuri, Australia, 2003. Regia: P.J. Hogan. Cu: Jason Isaacs, Jeremy Sumpter, Rachel Hurd-Wood, Lynn Redgrave, Richard Briers 15:05 Pictează cu auriu. Comedie, Franța, 2023. 16:40 Bărbați în negru: Internațional. Comedie, SUA, 2019. 18:35 Charlie și fabrica de ciocolată. Fantastic, SUA, 2005. 20:30 Minionii 2. Animație, SUA, 2022. 21:55 Viespea verde. Comedie, SUA, 2011. 23:55 Nu sunt un monstru: Crimele lui Lois Riess 01:00 SmartLess în turneu 01:50 Borat: Filmul ulterior. Comedie, SUA, 2020. 03:25 Femeile Delaney. Romantic, Canada, 2022. 04:55 Viespea verde. Comedie, SUA, 2011. Regia: Michel Gondry. Cu: Seth Rogen, Jay Chou.

HBO 3

06:00 Mai, decembrie 07:55 Blue Beetle 10:00 Lucruri mai bune 10:30 Lucruri mai bune 11:00 Inseparabilii 12:30 Kong: Insula Craniilor 14:30 Plăcintă Americană. Din nou pe felie 16:25 Știrile săptămânii cu John Oliver 17:05 Franciza 17:40 Și uite așa... 18:20 Și uite așa... 19:00 Silicon Valley 19:30 Silicon Valley 20:00 Povestea slujitoarei 21:00 Sub Pământ SRL 21:55 01:30 Sub Pământ SRL 02:30 Din întuneric 03:55 Ritual. Thriller, Belgia, 2022. Regia: Hans Herbots. Cu: Marie Vinck.

PRIMA TV

07:00 Exclusiv VIP (r) 09:00 Serial: gasca de la IT, SUA, 2006 Regia: Ben Fuller Cu: Katherine Parkinson 11:03 Teleshopping 13:10 Serial: Iubiri vinovate 14:00 Focus 14 16:00 EXCLUSIV VIP cu Cristi Brancu (r) 18:00 Focus 19:30 Flash monden 20:00 Film: BD la munte si la mare 22:00 Serial: Secretele presedintelui 23:00 Serial: Gasca de la IT, SUA, 2006 Cu: Katherine Parkinson 00:30 Exclusiv VIP 02:30 Iubiri secrete (r) 05:00 Serial: Iubiri vinovate (r)

ACASĂ

06:00 Flori insangerate (reluare) 08:00 Capcana razbunarii (r) 09:00 Familia (r) 10:00 Cabo, iluzii in Paradis 11:00 Știrile Acasă Actualități 12:00 Amor real 13:00 Tu esti viata mea 15:00 Știrile Acasă Magazin 16:00 Fata cu ochi de onix 17:00 Vino inapoi! 19:00 Flori insangerate 21:00 Capcana razbunarii 22:00 Familia 23:00 Indragostiti din interes 00:00 Amor real (r) 01:00 Capcana razbunarii (reluare) 02:00 Ingeri tacuti 05:00 Știrile Acasă Magazin (reluare)

CINEMAX

07:00 Zero iunie Dramă, Israel, 2022 08:50 Exod 10:30 Blând 12:05 Suntem încă aici Dramă, Australia, 2022 13:35 Defecte 15:05 Sommersby 17:00 Exod 18:40 Argentina, 1985 Dramă, Argentina, 2022 21:00 Uneori mă gândesc la moarte Dramă Comedie, SUA, 2023 22:35 Calm în noapte Dramă, Republica Cehă, 2024 00:00 Omul care știa prea puțin Comedie, SUA, 1997 01:40 Robocop 03:40 Gardul 05:20 Spiritul extazului Dramă, Franța, 2023

CINEMAX 2

07:00 Doar o dată Dramă, Spania, 2021 08:20 Micuțul Tate Dramă, SUA, 1991 10:00 Polițistul meu Dramă, SUA, 2022 11:55 BlacKkKlansman 14:10 Mai mult ca niciodată Dramă, Franța, 2022 16:15 Radical Dramă, Mexic, 2023 18:20 Micuțul Tate Dramă, SUA, 1991 20:00 OZN Dramă, SUA, 2018 21:30 Vizita Horror, SUA, 2015 23:05 Derivă Dramă, Franța, 2023 00:40 Revederi Dramă, SUA, 2023 02:10 Rituluri 02:30 Planul 75 04:25 Spre nord 06:25 Jan

PRO CINEMA

06:00 Divertisment: La bloc (reluare) 06:30 La Maruta (reluare) 08:30 Aventuri, comedie: Molly Moon (reluare) 10:30 La bloc (r) 12:45 Dramă: A Perfect Day (reluare) 14:45 Școala de spioni (2008) 16:30 Comedie de familie: Cine a furat cățelul? (2015) 18:15 La bloc 20:30 Comedie romantică: Șeful meu, iubitul ei! (2006) 22:15 Acțiune: Noaptea răzbunării (2021) 00:15 Comedie romantică: The Ex (reluare) 02:00 Apropo Tv 03:00 La Maruta (r) 04:45 La bloc (reluare)

PRO ARENA

08:30 De râsul lumii 09:30 Brooklyn 99 10:30 Familia Bundy 11:30 Vorba lu' Jim 12:30 Stiri 13:00 Ce spun românii 14:00 Așii amanetului 14:30 Handbal Feminin Trofeul Carpati: Brazilia - Slovacia 16:00 Brooklyn 99 17:00 Stiri 17:30 Handbal Feminin Trofeul Carpati: Romania - Macedonia 19:00 Pe urmele antichităților 20:00 Garajul lui Ian: Mașini unicat 21:00 Taken: Răpirea 22:00 Cobra 11 în alertă 23:00 Pe urmele antichităților

DIVA

06:35 Director de Crăciun Romance 2021 08:25 Inelul de Crăciun Romantic Drama 2020 10:25 Un Crăciun cu blănită Romance 2021 12:20 Crăciun la Cape Cod Romantic comedy 2021 14:15 Felicitarea de Crăciun Family 2021 16:05 Un ajutor de Crăciun Romantic Drama 2020 18:00 Un Crăciun la podgorie 2023 20:00 Trei Magi și un bebeluș 2022 22:00 Inima Sărbătorilor Romantic Drama 2020 00:00 Satul magic de Crăciun 01:55 Aproape în paradis

AXN

07:00 Stargate: Atlantis 07:55 Memorie perfectă 08:50 Memorie perfectă 09:50 Stargate: Atlantis 10:45 Stargate: Atlantis 11:45 Memorie perfectă 12:40 Memorie perfectă 13:35 Castle 14:25 Castle 15:25 Detectivi particulari 16:25 Csi 17:20 Memorie perfectă 18:15 Memorie perfectă 19:05 Castle 20:00 Castle 21:00 Star Trek Beyond SF, SUA, 2016 23:30 Venom Actiune, SUA, 2018 01:40 Castle 02:25 Castle 03:05 Walker 04:00 Teleshop

AXN BLACK

07:00 Teleshóp 10:00 O lume dispărută 12:00 Teleshop 14:00 NCIS: Los Angeles 14:55 Stargate SG 1 15:50 Echipa de soc 16:55 Echipa de soc 17:55 O lume dispărută 18:50 Vânătorii de comori 19:50 Xena: Prințesa Războinică 20:50 Stargate SG 1 21:45 NCIS: Los Angeles 22:40 Echipa de soc 23:45 Echipa de soc 00:45 Xena: Prințesa Războinică 01:40 O lume dispărută 02:35 Vânătorii de comori 03:20 Prezentați armele 04:10 Totul despre mașini 05:00 Teleshop

HAPPY

06.00 Rebelde 07.00 Jurământul 09.15 Capcana iubirii (r) 11.30 Maria Mercedes (s) 13.30 Omer - Iubire sau tradiție (r) 14.30 Dragoste și ură (r) 15.30 Jurământul (s) 17.30 Happy Cafe 18.00 1001 nopți (s) 19.00 Nu mă părăsi! 20.00 Capcana iubirii (s) 22.00 Dragoste și ură (s) 23.00 Omer - Iubire sau tradiție (s) 00.00 1001 nopți (r) 01.00 Nu mă părăsi! (r) 02.00 Happy Cafe (r) 02.30 Omer - Iubire sau tradiție (r) 03.15 Jurământul (r) 04.45 Happy Cafe (r)

TVR 1

07.00 Eu pot !
07.30 Magazin sănătate
08.00 Weekend matinal
10.00 Direcția: Sud-Vest ! (Franța, 2013) Realizatori: Michel Toutain, Martin Ducros
10.30 CAMPANIE TVR
12.20 Mihail Sebastian. (Cine este România, România, 2020)
12.30 Români universali
13.00 Ora Regelui. (redifuzare)
14.00 Telejurnal
14.30 Breaking fake news *
15.30 Copiii spun cu Virgil Ianțu (redifuzare)
16.00 Care pe care
16.55 Zi de zi cu părintele Constantin Necula
17.00 Dincolo de alb și negru
18.00 Țară, țară, cine ești? Moderator Mădălina Dobrovolschi
18.55 AUGUSTE RENOIR
20.00 Telejurnal
21.00 Un an bun
23.15 Profesioniștii ...
00.15 Copiii spun

TVR 2

07.00 Teleshopping **07.30** România…în bucate (R) **08.00** Opera comică pentru copii **09.00** Generația Fit **09.30** Fără prejudecăți **10.00** Mic dejun cu un campion **11.00** D'ale lu' Mitică **12.00** Telejurnal Sport Meteo **12.30** Hoțomanii de la templu (Monkey Thieves, Olanda, 2008) **13.00** Film: Toamna la podgorie (Autumn in the vineyard – Canada, SUA, 2016) Regia: Scott Smith **14.40** Toamna amintirilor **15.00** Rivalii **17.00** Levintza prezintă **17.30** Grădini de vis: geometrie, artă, viață (Jardins d'ici et d'ailleurs, Franța, 2016) **18.10** Festivalului National de Interpretare si Creatie a Romantei **20.50** Festivalului National de Interpretare si Creatie a Romantei **00.00** Rivalii (R) **02.00** D'ale lu' Mitică (R) **02.50** E vremea ta! (R)

TVR 3

7:00 Satul meu **7:55** Filler ABC-ul democrației **8:00** De poveste **9:00** Spirit și credință **9:55** Memoria tiparului **10:00** Drumuri aproape **10:30** Călătorie cu gust **11:00** Podcast Studioul teritorial Iași **12:00** Transparențe **13:00** Selfie Studioul teritorial Timișoara **14:55** Filler ABC-ul democrației **15:00** Sport maxim **16:00** Nutri Info **16:30** Meseriașii **17:00** Vedere cu olteni **17:30** În prelungiri **18:55** Art pass **19:00** Festivalia Studioul teritorial Timișoara **19:55** Rafinament plus **20:00** Din arhiva TVR **21:00** Drumul lui Leșe **21:50** Memoria tiparului **22:00** Program preluat de la Televiziunea Publică din Ucraina destinat refugiaților **24:00** În prelungiri (R) **1:25** Memoria tiparului **1:30** Vedere cu olteni (R) **2:00** Dăruiește România ! (R) **3:30** Din arhiva TVR (R) **4:30** Transparențe (R) Studioul teritorial Cluj

PRO TV

06:00 Lecții de viață. (reluare)
07:00 Știrile PRO TV
10:00 I like IT
10:30 Superspeed la ProTv
11:00 Alvin și veverițele 2. (2009)
12:45 Șef sub acoperire. (reluare)
13:45 Scrisori către Julieta. (2010)
16:00 Vocea României. (reluare)
19:00 Știrile PRO TV
20:00 Fallout - Misiune: Imposibilă. Declinul (2018)
22:45 Papillon. (2017) Memorabila aventură este centrată în jurul lui Papillon (Charlie Hunnam), un hoț de rând,condamant pentru o crimă pe care nu a săvârșit-o la închisoare pe viață în teribilul penitenciar de pe Insula Diavolului. Hotărât să își recapete libertatea și să se întoarcă la iubita lui, Papillon încheie o alianță neobișnuită cu insitaritul Louis Dega (Rami Malek) care, în schimbul protecției sale, îi oferă eroului nostru banii necesari pentru a pune în practică un plan de evadare.
01:30 Scara B. (reluare)
02:30 Letters to Juliet.
04:00 I like IT. (reluare)
04:30 Alvin and the Chipmunks: The Squeakquel. (reluare)

PRIMA TV

07:00 Exclusiv VIP **09:00** Poezie si delicateturi **11:30** Flash monden **11:00** Sanatate cu stil SEZON NOU **11:30** Connect **12:00** Insider Politic SEZON NOU **14:00** Life &Style cu Maria Andrei **14:30** Film serial: Frumoasa Curtezana **16:00** Schimb de mame **18:00** Focus 18 - cele mai importante știri ale zilei **19:00** Focus Special **19:30** Flash monden **20:00** Film: Jandarmul se insoara **22:00** Film: Terminator 2: ziua judecatii **01:00** A doua cadere a Constantinopolului (r)

PRO ARENA

06:00 Așii amanetului **07:00** Stiri **07:30** De râsul lumii **09:30** Garajul lui Ian: Mașini unicat **11:30** Apropo TV **12:30** Stiri **13:00** Fotbal Superliga Feminina: Vasas Femina – Farul Constanța **15:00** Stiri **15:30** Red Bull Cliff Diving 2024 - Turcia **16:30** Pe urmele antichităților **17:30** Handbal masculin: CSM Vaslui - SCM Politehnica Timișoara **19:00** Compilații extreme **20:00** Clanul **22:30** BOX Mania **23:00** Contact Arena **00:00** Stiri **00:30** BOX Mania

ANTENA 1

06.00 Observator/Sport/ Meteo/IQ Financiar
09.00 Lia - sotia sotului meu
12.00 MediCool cu Mihail Pautov. (sezon nou)
13.00 Observator
14.00 Hello Chef cu Roxana Blenche. (sezon nou) „Noul sezon mi se pare cel mai tare de până acum! Pentru că ne întoarcem acasă, să descoperim alături de telespectatorii noștri delicioasa bucătărie românească. Pentru că, fie vorba între noi, orice bucătărie ți-ar plăcea în lumea asta, italienească, mediteraneană, portugheză, japoneză...tot mâncarea românească e pentru sufletul nostru. În acest sezon voi fi alături de Damiam Drăghici, un om extraordinar, cu care sunt efectiv pe aceeași lungime de undă.
15:00 Poftiți pe la noi: Poftiti in Dobrogea. (re-run)
19.00 Observator/Sport/Meteo
20.00 iUmor. (sezon nou)
23.15 Bravo, tata! Astia suntem, atata putem!" (ep 33) (sezon nou) Cu: Liviu Varciu, Razvan Fodor, Cosmin Natanticu, Stefan Pavel
00.15 Asia Express - Drumul Zeilor

ACASĂ

06:00 Ajutor, ma indragostesc (r) **08:00** Lectii de viata **09:00** Bazarul de Acasă **10:00** MasterChef (r) **13:00** Iubiri fara hotar **16:00** Ajutor, ma indragostesc **18:00** Calea spre iertare **20:00** State de Romania (2009) **21:00** Cere mă la Paris. Regia Jessica Harmon Cu Alexa PenaVega, Nicholas Bishop, Kate Fahy, Vincent Winterhalter **23:00** Indragostiti din interes **00:00** State de Romania (r) **01:00** Bazarul de Acasă (r) **02:00** Calea spre iertare (r) **04:00** Cere mă la Paris (r)

DIVA

06:55 O prințesă de Crăciun Romance 2021 **08:45** Crăciunul la Coyote Creek 2021 **10:35** Moștenitoarea Crăciunului Romance 2023 **12:30** Următoarea stație, Crăciunul Family 2021 **14:20** Un ajutor de Crăciun Romantic Drama 2020 **16:15** Un brad și doi îndrăgostiți Drama 2020 **18:10** Crăciunul ești tu Family Drama 2021 **20:00** Sărbători de poveste Romance 2022 **21:55** Christmas Tree Lane Romance 2020 **23:50** Crăciunul lui Merry Romance 2021 **01:40** Dreptul familiei

FILM NOW

06:55 Red Dawn: Ultima invazie. Acțiune, 2012. Regia: Dan Bradley.
08:25 Blonda de la drept. Comedie, 2001. Regia: Robert Luketic.
09:55 Familia Addams. Animație, 2019. Regia: Conrad Vernon , Greg Tieman.
11:15 Collateral Beauty: A doua șansă. Dramă, 2016.
12:50 Talk show de seară. Comedie, 2019. Regia: Nisha Ganatra.
14:30 Peținoarea Regală. Romantic, 2018. Regia: Mike Rohl.
15:55 Cutia neagră. Thriller, 2021. Regia: Yann Gozlan.
18:00 42: Povestea lui Jackie Robinson. Biografic, 2013.
20:00 Luptând alături de familie. Comedie, 2019. Regia: Stephen Merchant.
21:45 Transfer de identitate. Acțiune, 2011. Regia: Duncan Jones.
23:10 Mesaje secrete. Acțiune, 2002. Regia: John Woo.
01:20 Fata cu un dragon tatuat. Thriller, 2011. Regia: David Fincher.
03:50 Tăcerea mieilor. Thriller, 1991. Regia: Jonathan Demme.
05:45 Cei mai frumoși ani. Comedie, 2019. Regia: Nicolas Bedos.

CINEMAX

07:00 Soldatul dispărut Dramă, Israel, 2023 **08:35** Glorie și speranță **10:30** Fir întins Dramă, SUA, 2023 **12:35** Pe urmele unor fugari **14:15** Băieții pierduți Dramă, Belgia, 2023 **15:40** Fără urși Dramă, Iran, 2022 **17:25** Glorie și speranță **19:20** Soldatul dispărut Dramă, Israel, 2023 **21:00** Django dezlănțuit Western, SUA, 2012 **23:45** Stăpânii străzilor Acțiune, SUA, 2008 **01:35** Daredevil Acțiune, SUA, 2003 **03:25** Sisu **04:55** Mazel Brouk **05:20** Miezul nopții la Paradise

AXN

07:00 Cronicile Casterilor: A 16 a lună Drama, SUA, 2013 **09:35** Recrutul Cu: Alyssa Diaz, Nathan Fillion **10:30** Vrăjitoarea: Saga de foc **11:40** Csi **12:40** Csi **13:35** Csi **14:30** Csi **15:25** Csi **16:20** Detectivi particulari **17:15** Detectivi particulari **18:05** Detectivi particulari **19:05** Detectivi particulari **20:00** Detectivi particulari **21:00** Star Trek Into Darkness SF, SUA, 2013 **23:45** Star Trek Beyond SF, SUA, 2016 **02:05** Fata din vecini Comedie, SUA, 2004 **04:00** Teleshop

HBO

06:00 Scânteia mării. Dramă, Belgia, 2023. Regia: Domien Huyghe.
07:35 Saroo: Drumul spre acasă. Dramă, Australia, 2016. Regia: Garth Davis.
09:30 Epoca de gheață 3: Apariția dinozaurilor. Comedie, SUA, 2009. Regia: Carlos Saldanha, Mike Thurmeier.
11:05 Ultima ședință a lui Freud. Dramă, Marea Britanie, 2023. Regia: Matt Brown.
12:55 Hobbitul: Dezolarea lui Smaug. Aventuri, Noua Zeelandă, 2013.
15:30 Culoarea Purpurie. Dramă, SUA, 2023. Regia: Blitz Bazawule.
17:50 Franciza
18:25 Epoca de gheață 3: Apariția dinozaurilor. Comedie, SUA, 2009.
20:00 Bestia. Scurtmetraj, Chile, 2021. Regia: Hugo Covarrubias.
21:30 Nu! Horror, SUA, 2022. Regia: Jordan Peele.
23:35 Scenariu de vis. Comedie, SUA, 2023. Regia: Kristoffer Borgli.
01:15 Telefonul negru. Horror, SUA, 2022. Regia: Scott Derrickson.
03:00 Ei/ Pe ei. Horror, SUA, 2022. Regia: John Logan.
04:40 Ramona. Comedie, Spania, 2022. Regia: Andrea Bagney.

CINEMAX 2

07:00 Examenul **08:30** Fiica mănie **10:00** Mai e mult timp până mâine **11:45** Cei mai răi **13:25** Fata cu mâinile de aur **15:15** Mi e silă de mine **16:55** Ce ai spus noaptea trecută Dramă, 2022 **18:30** Fiica mâniei Dramă, Nicaragua, 2022 **20:00** Examenul Dramă, Germania, 2021 **21:30** Derivă Dramă, Franța, 2023 **23:05** Fugi! **00:50** Noi **02:50** Bestia **03:10** Ultima regină **05:05** Ce ai spus noaptea trecută **06:40** Uită te la mine! Scurtmetraj, Marea Britanie, 2022

AXN BLACK

07:00 Teleshop **10:05** Xena: Prințesa Războinică **12:00** Teleshop **14:00** NCIS: Los Angeles **14:55** NCIS: Los Angeles **15:50** NCIS: Los Angeles **16:50** NCIS: Los Angeles **17:45** NCIS: Los Angeles **18:40** Echipa de soc **19:40** Echipa de soc **20:40** Echipa de soc **21:40** Echipa de soc **22:40** Echipa de soc **23:40** O lume dispărută **00:40** O lume dispărută **01:35** O lume dispărută **02:35** O lume dispărută **03:15** O lume dispărută **04:00** Totul despre mașini **05:00** Teleshop

TVR 1

07.00 Telejurnal matinal
09.45 Teleshopping
10.00 AgroStrategia
11.00 Dincolo de alb și negru. (Reluare)
12.00 Teleshopping
12.30 Parlamentul României
13.00 Oamenii și legea. (redifuzare)
13.55 Vorbește corect!
14.00 Telejurnal
14.55 Zi de zi cu părintele Constantin Necula
15.00 Akzente (I)
16.00 Akzente (II)
17.00 Împărăteasa Ki. (Coreea de Sud, 2013)
18.15 Punctul critic
19.45 Sport
20.00 Telejurnal
20.55 Meteo
21.00 Dosar România
23.00 Izolați în România. (R)
23.30 Istorii ascunse
24.00 Punctul critic. (R)
01.30 Dosar România. (R)
03.15 Telejurnal. (R)
04.05 Oamenii și legea. (R)
04.50 AgroStrategia. (R)

TVR 2

07.50 Puternici, impreuna (R) **08.45** Teleshopping **09.00** Teleșcoala Clasa a VIII-a (R) **09.30** Teleșcoala Limbi străine (R) **10.00** Teleshopping **10.30** Documentar 360°GEO Orgile din Alsacia **11.30** Cap compas (R) **12.00** Telejurnal Sport Meteo **12.40** Teleshopping **13.00** Cultura minorităților **13.30** Educatia la putere (R) **15.00** Teleșcoala Clasa a VIII-a **15.30** Teleșcoala Limbi străine **16.00** Magazin Deutsche Welle **16.30** România…în bucate **17.00** D'ale lu' Mitică **18.00** Ora de stiri **18.50** E vremea ta! **19.05** Comisarul Rex: aventuri la Viena **20.00** Puternici, impreuna **21.00** Istorii de bun gust **22.00** Educatia la putere **23.00** Levintza prezintă (R) **23.30** Comisarul Rex: aventuri la Viena **00.30** Memorialul durerii

TVR 3

7:55 Filler ABC-ul democrației **8:00** Telematinal **8:55** Teleshopping **9:00** Dimineți perfecte **9:55** Teleshopping **10:00** Teleșcoala în limba maghiară **10:55** Memoria tiparului **11:00** Toți împreună **12:50** Teleshopping **13:05** Toți împreună **13:30** Europa 360 ° (redifuzare) **13:55** Teleshopping-Publicitate **14:00** Tableta de sănătate **14:55** Filler ABC-ul democrației **15:00** Cântec și poveste **16:00** Forum economic **16:55** Teleshopping **17:00** Telejurnal regional **17:30** Lumea de aproape **17:55** Teleshopping **18:00** Se întâmplă acum **19:55** Art pass Emisiune dedicată vieții culturale externe; **20:00** La sfatul popular **21:50** Memoria tiparului **22:00** Program preluat de la Televiziunea Publică din Ucraina **24:00** Se întâmplă acum (R) **2:00** La sfatul popular (R) **3:50** Memoria tiparului

PRO TV

06:00 Știrile PRO TV
10:30 Vorbește lumea
13:00 Știrile PRO TV
14:00 Lecții de viață
15:00 La Măruță
17:00 Știrile PRO TV
18:00 Batem palma?
19:00 Știrile PRO TV
20:30 Las Fierbinți
21:30 Scara B
22:30 Șef sub acoperire
23:30 Știrile PRO TV
00:00 Detectiv Knight: Ziua Independenței. (2023) Desemnarea în ultimul moment a detectivului James Knight pentru tura de Ziua Independenței se transformă într-o cursă contra cronometru pentru a opri un angajat dezechilibrat de la Urgențe care se dă drept polițist.
02:00 Lecții de viață. (reluare)
03:00 Vorbește lumea. (reluare) Vorbește lumea este o emisiune de divertisment, prezentată de Shurubel, Bogdan Ciudoiu și Adela Popescu. Emisiunea abordează subiecte din toate sferele de interes, de la modă, frumusețe, sănătate și până la cooking și parenting, Fiecare emisiune aduce în platou invitați din lumea mondenă, vedete și celebrități, artiști, cât și personalități publice.
05:00 Batem palma? (reluare)

PRIMA TV

07:00 Exclusiv VIP (reluare) **09:00** Secretele presedintelui (reluare) **11:03** Teleshopping live **13:10** Serial: Iubiri vinovate **14:00** Focus 14 **16:00** EXCLUSIV VIP cu Cristi Brancu (reluare) **18:00** Focus **19:30** Flash monden **20:00** Film: Vezi pentru mine, actiune, SUA, 2021 Cu: Kim Coates Regia: Randall Okita **22:00** Focus **23:30** Exclusiv VIP (r) **01:30** Film: Vezi pentru mine (r) **03:30** Serial: Iubiri secrete (reluare) **04:30** Serial: Iubiri vinovate (r) **05:30** Focus 22 (r)

PRO ARENA

06:00 Garajul lui Ian: Mașini unicat **07:00** Stiri **07:30** Așii amanetului **08:30** De râsul lumii **09:30** Brooklyn 99 **10:30** Familia Bundy **11:30** Vorba lu' Jim **12:30** Stiri **13:00** Ce spun românii **14:00** Așii amanetului **15:00** De râsul lumii **16:00** Brooklyn 99 **17:00** Familia Bundy **18:00** Vorba lu' Jim **19:00** Pe urmele antichităților **20:00** Garajul lui Ian: Mașini unicat **21:00** Taken: Răpirea **22:00** Cobra 11 în alertă **23:00** Pe urmele antichităților **00:00** Stiri **00:30** Taken: Răpirea

ANTENA 1

06.00 Observator/Sport/ Meteo/IQ Financiar
08.00 'Neatza cu Razvan si Dani
12.00 Observator
14.00 Mireasa – Iubire de 10 cu Simona Gherghe. Mireasa este un concurs reality-show matrimonial. Premiul cel mare poate fi câștigat doar de cuplul care se va căsători în cadrul emisiunii sau dacă nu există un cuplu care să se căsătorească, telespectatorii își votează față și băiatul favorit, iar aceștia pot deveni câștigătorii Emisiunii.
17.00 Observator
18.00 Esti mai destept decat un copil de clasa a V-a? sezon nou
19.00 Observator/Sport/ Meteo
20.30 Lia - sotia sotului meu. drama Romania 2023 Cu: Ana Bodea, Stefan Floroaica, Ioana Blaj O poveste de iubire unică, dar încercată de trădări și minciuni. În încercarea de a triumfa, iubirea adevărată se va lovi si de această dată de o mulțime de obstacole și pericole.
23.00 Observator/Sport/ IQ Financiar
23.45 Asia Express
04.00 Povesti de familie
05.00 Esti mai destept decat un copil de clasa a V-a ?

ACASĂ

06:00 Flori insangerate (eluarer) **08:00** Capcana razbunarii (r) **09:00** Familia (r) **10:00** Cabo, iluzii in Paradis **11:00** Știrile Acasă Actualități **12:00** Amor real **13:00** Tu esti viata mea **15:00** Știrile Acasă Magazin **16:00** Fata cu ochi de onix **17:00** Vino inapoi! **19:00** Flori insangerate **21:00** Capcana razbunarii **22:00** Familia **23:00** Indragostiti din interes **00:00** Amor real (reluare) **01:00** Capcana razbunarii (reluare) **02:00** Ingeri tacuti **05:00** Știrile Acasă Magazin (r)

DIVA

06:50 Un Crăciun glazurat Romance 2021 **08:40** Un sărut înainte de Crăciun Romance 2021 **10:30** Crăciun la Cape Cod comedy 2021 **12:25** Un Crăciun de poveste Family 2021 **14:20** Scrisoarea de Crăciun Romantic Drama 2019 **16:15** Un Crăciun cu blănită Romance 2021 **18:10** Un Crăciun sub stele Romance 2020 **20:00** Crăciun pe Aleea Ciresilor 2023 **22:00** Vizionare de Crăciun 2022 **00:00** Colindă la Nashville Romance 2020 **01:55** Aproape în paradis

FILM NOW

07:20 Iubește-mă dacă poți! Romantic, 2003. Regia: Yann Samuell.
08:50 Cavalerul negru: Legenda renaște. Acțiune, 2012. Regia: Christopher Nolan.
11:25 Fiul meu. Thriller, 2017. Regia: Christian Carion.
12:50 Man of Steel: Eroul. Acțiune, 2013. Regia: Zack Snyder.
15:05 Omu' de la Zoo. Comedie, 2011. Regia: Frank Coraci.
16:40 Un Crăciun printre străini. Comedie, 2004. Regia: Mike Mitchell.
18:05 Mad Max: Drumul furiei. Acțiune, 2015. Regia: George Miller.
20:00 Alegerea. Romantic, 2016. Regia: Ross Katz.
21:45 Pericol iminent: Bătălia de la Long Tan. Acțiune, 2019. Regia: Kriv Stenders.
23:35 3000 de ani de dorință. Romantic, 2022. Regia: George Miller.
01:15 Ritualul. Thriller, 2011. Regia: Mikael Hafstrom.
03:05 Puzzle chinezesc. Romantic, 2013. Regia: Cédric Klapisch.
05:00 JFK. Thriller, 1991. Regia: Oliver Stone. Cu: Donald Sutherland, Edward Asner, Gary Oldman, Jack Lemmon, Joe Pesci, Kevin Bacon, Kevin Costner.

CINEMAX

07:00 Fata viitorului Dramă, Italia, 2022 **08:45** Femeia ideală pentru mine Comedie, Italia, 2021 **10:30** Imperiul luminii **12:25** How to Blow up a Pipeline Thriller, SUA, 2022 **14:10** Prinși în capcană Comedie, Germania, 2022 **15:55** Zero iunie Dramă, Israel, 2022 **17:40** Femeia ideală pentru mine Comedie, Italia, 2021 **19:25** Blând **21:00** Sommersby Dramă, Franța, 1993 **22:55** Farul **00:45** Furia: Carrie 2 **02:30** Roșu intens **04:35** Scrisoare către un porc

AXN

07:00 Stargate: Atlantis **07:55** Memorie perfectă **08:50** Memorie perfectă **09:50** Stargate: Atlantis **10:45** Stargate: Atlantis **11:40** Memorie perfectă **12:40** Memorie perfectă **13:30** Castle **14:25** Castle **15:25** Detectivi particulari **16:25** Csi **17:15** Memorie perfectă **18:10** Memorie perfectă **19:05** Castle **20:00** Castle **21:00** Walker **21:55** Walker **22:50** Simbolul pierdut **23:45** Castle **00:45** Castle **01:40** Walker **02:25** Walker **03:05** NCIS: Anchetă militară

HBO

06:00 Omul-Păianjen: Departe de casă. Acțiune, SUA, 2019. Regia: Jon Watts.
08:05 Mașina de bani. Polițist, SUA, 2016.
09:40 Tenacious D - Pana destinului. Comedie, SUA, 2006. Regia: Liam Lynch.
11:15 Rachel se mărită. Dramă, SUA, 2008.
13:05 Liga dreptății: Criză pe Pământuri infinite, prima parte. Animație, SUA, 2024.
14:35 Liga dreptății: Criză pe Pământuri infinite, partea a II-a. Animație, SUA, 2024.
16:10 Marea de copaci. Dramă, SUA, 2015. Regia: Gus Van Sant.
18:00 Un an dificil. Comedie, Franța, 2023.
20:00 Trei panouri lângă Ebbing, Missouri. Dramă, Marea Britanie, 2017.
21:55 Nu sunt un monstru: Crimele lui Lois Riess
22:55 SmartLess în turneu
23:40 Infracțiunile lui Emily. Thriller, SUA, 2022.
01:15 O favoare periculoasă. Dramă, SUA, 2021. Regia: John Pollono.
02:55 Minutele negre. Thriller, Mexic, 2021. Regia: Mario Muñoz.
04:25 Președintă din întâmplare. Documentar, Marea Britanie, 2024.

CINEMAX 2

07:00 Pe chei Dramă, SUA, 1954 **08:50** Următorea Dramă, SUA, 1966 **11:05** Femei sclipitoare Dramă, 2022 **12:55** Falcon Lake Dramă, Canada, 2022 **14:35** Deșertul roșu Dramă, Italia, 1964 **16:30** Doar o dată Dramă, Spania, 2021 **17:50** Femei sclipitoare Dramă, Franța, 2022 **19:35** Polițistul meu Dramă, SUA, 2022 **21:30** BlacKkKlansman Dramă Comedie, SUA, 2018 **23:45** Fargo Polițist, SUA, 1996 **01:25** Patru adulți mici **03:25** Normal **04:55** Radical

AXN BLACK

07:00 Teleshop **10:00** O lume dispărută **12:00** Teleshop **14:00** NCIS: Los Angeles **14:55** Stargate SG 1 **15:50** Echipa de soc **16:50** Echipa de soc **17:50** O lume dispărută **18:50** O lume dispărută **19:50** Xena: Prințesa Războinică **20:45** Stargate SG 1 **21:45** NCIS: Los Angeles **22:40** Echipa de soc **23:40** Echipa de soc **00:40** Xena: Prințesa Războinică **01:40** O lume dispărută **02:35** O lume dispărută **03:20** Prezentați armele **04:10** Totul despre mașini **05:00** Teleshop

HBO 2

07:00 Ești acolo, Doamne? Sunt eu, Margaret. Dramă-Comedie, SUA, 2023. **08:50** Vremuri mai bune. Dramă-Comedie, Danemarca, 2023. Regia: Milad Schwartz Avaz. Cu: Lars Brygmann, Ari Alexander, Sebastian Jessen **10:40** Începutul. SF, SUA, 2010. **13:05** Prietenii tăi **13:25** Prietenii tăi **13:50** Homarul. Dramă-Comedie, Irlanda, 2015. **15:50** Dramele de la liceu **17:30** Tokyo Vice **18:30** Rețeaua de socializare. Dramă, SUA, 2010. **20:30** Ultima ședință a lui Freud. Dramă, Marea Britanie, 2023. Regia: Matt Brown. Cu: Anthony Hopkins, Matthew Goode, Liv Lisa Fries **22:15** Aventuri în Bruges. Comedie, Marea Britanie, 2008. **00:00** Prietena mea genială **01:55** Blestemul. Horror, SUA, 2020. **03:25** Halloween. Horror, SUA, 2018. **05:10** Ultima ședință a lui Freud. Dramă, Marea Britanie, 2023. Regia: Matt Brown. Cu: Anthony Hopkins, Matthew Goode, Liv Lisa Fries, Jodi Balfour, Jeremy Northam.

HBO 3

06:00 Din greșeală, președinte **07:50** Cavalerii zodiacului **09:40** Lucruri mai bune **10:20** Din nou îndrăgostită **12:05** Cu toții la surf! **13:30** Pasionați de mâncare **15:05** Fiul **17:05** Blue Beetle **19:10** Silicon Valley **20:10** Povestea slujitoarei **21:00** Știrile săptămânii cu John Oliver **21:40** Fetele din autocar **22:25** Dave **23:00** Și uite așa... **23:40** Și uite așa... **00:20** Pinguinul **01:25** Micuțele mincinoase **02:15** Știrile săptămânii **02:55** Fetele din autocar **03:40** Ambulanța: Salvare contracronometru.

PRO CINEMA

06:15 Divertisment: La bloc (r) **07:00** La Maruta (r) **09:00** Comedie de familie: Vara câțeilor (2015) **10:45** La bloc (reluare) **13:00** Romantic: All Summer Long (reluare) **14:45** Dramă romantică: Nuntă în Beverly Hills (2021) **16:30** Comedie: Tot ce vrea ea (2015) **18:15** Divertisment: La bloc **20:30** Acțiune: Misionarul misterios (2007) **22:30** Acțiune: Urmărit de moarte (2010) **00:30** Acțiune: Missionary Man (r) **02:30** La Maruta (r) **04:15** La bloc (reluare)

HAPPY

06.00 Rebelde **07.00** Jurământul **09.15** Capcana iubirii (r) **11.30** Maria Mercedes (s) **13.30** Omer - Iubire sau tradiție (r) **14.30** Dragoste și ură (r) **15.30** Jurământul (s) **17.30** Happy Cafe **18.00** 1001 nopți (s) **19.00** Nu mă părăsi! (s) **20.00** Capcana iubirii **22.00** Dragoste și ură (s) **23.00** Omer - Iubire sau tradiție (s) **00.00** 1001 nopți (r) **01.00** Nu mă părăsi! (r) **02.00** Happy Cafe (r) **02.30** Omer - Iubire sau tradiție (r) **03.15** Jurământul (r) **04.45** Happy Cafe (r)

TVR 1

07.00 Telejurnal matinal
09.45 Teleshopping
10.00 AgroStrategia
11.00 Omul anului.(R)
12.00 Teleshopping
12.30 Tribuna partidelor parlamentare
13.00 Oamenii şi legea. (redifuzare)
13.55 Vorbeşte corect!
14.00 Telejurnal
14.55 Zi de zi cu părintele Constantin Necula.
15.00 Convieţuiri
16.00 Convieţuiri (II)
17.00 Împărăteasa Ki. (Coreea de Sud, 2013)
18.15 Punctul critic
19.45 Sport
20.00 Telejurnal
20.55 Meteo
21.00 CAMPANIE TVR
23.00 Ţară, ţară, cine eşti? (Reluare)
24.00 Punctul critic (R)
01.30 Gala umorului (R)
02.50 Eu pot ! (R)
03.15 Telejurnal (R)
04.50 AgroStrategia (R)

TVR 2

07.25 România…în bucate (R) **07.50** Puternici, impreuna (R) **08.45** Teleshopping **09.00** Teleşcoala Clasa a VIII-a **09.30** Teleşcoala Limbi străine (R) **10.00** Teleshopping **10.30** Documentar 360° GEO Ecuador, cealaltă patrie a ciocolatei **11.30** Fără prejudecăţi (R) **12.00** Telejurnal Sport **12.40** Teleshopping **13.00** Cultura minorităţilor **13.30** Educatia la putere (R) **15.00** Teleşcoala Clasa a VIII-a **15.30** Teleşcoala Limbi străine **16.00** Magazin Deutsche Welle **16.30** România…în bucate **17.00** D'ale lu' Mitică **18.00** Ora de stiri **18.50** E vremea ta! **19.05** Comisarul Rex: aventuri la Viena **20.00** Puternici, impreuna **21.00** Memorialul durerii **22.00** Educatia la putere **23.30** (R) Comisarul Rex **00.30** Reţeaua de idoli (R) **01.30** Toamna amintirilor

TVR 3

7:00 Telematinal **7:55** Filler ABC-ul democraţiei **8:00** Telematinal **8:55** Teleshopping-Publicitate **9:00** Dimineţi perfecte **9:55** Teleshopping-Publicitate **10:00** Teleşcoala în limba maghiară **10:55** Memoria tiparului **11:00** Toţi împreună **12:50** Teleshopping **13:05** Toţi împreună **13:30** Memoria locului **13:55** Teleshopping-Publicitate **14:00** Tableta de sănătate **14:55** Filler ABC-ul democraţiei **15:00** Cântec şi poveste **16:00** Forum economic **16:55** Teleshopping **17:00** Telejurnal regional **17:30** Lumea de aproape **17:55** Teleshopping **18:00** Se întâmplă acum **19:55** Art pass **20:00** La sfatul popular **21:50** Memoria tiparului **22:00** Program preluat de la Televiziunea Publică din Ucraina **24:00** Se întâmplă acum (R) **1:50** Art pass **2:00** La sfatul popular (R) **3:50** Memoria tiparului

PRO TV

06:00 Ştirile PRO TV
10:30 Vorbeşte lumea
13:00 Ştirile PRO TV
14:00 Lecţii de viaţă
15:00 La Măruţă
17:00 Ştirile PRO TV
18:00 Batem palma?
20:30 Las Fierbinţi.
Acţiunea se petrece în satul Fierbinţi, acolo unde existenţa locuitorilor se desfăşoară lent, într-un paradis rural care s-a adaptat, în stil pur românesc, la vremurile moderne. Viceprimarul Vasile vrea să îi ia locul actualului primar şi se bazează pe sprijinul cârciumarului Bobiţă şi al prietenului acestuia, Giani, şmecheraşul tipic de provincie. Celentano, Fircel a lu' Cimpoaie, Ardiles şi Moş Peleus, beţivii satului, sunt apariţii colorate şi pline de umor.
21:30 Visuri la cheie
23:30 Ştirile PRO TV
00:00 The Hulk. (2003)
02:45 I like IT. (reluare)
03:15 Vorbeşte lumea.
(reluare) Vorbeşte lumea este o emisiune de divertisment, prezentată de Shurubel, Bogdan Ciudoiu şi Adela Popescu. Emisiunea abordează subiecte din toate sferele de interes, de la modă, frumuseţe, sănătate şi până la cooking şi parenting.

PRIMA TV

07:00 Exclusiv VIP (r) **09:00** Insider politic (reluare) **11:03** Teleshopping live **13:10** Serial: Iubiri vinovate **14:00** Focus 14 **16:00** EXCLUSIV VIP cu Cristi Brancu (reluare) **18:00** Focus **19:30** Flash monden **20:00** Cronica carcotasilor SEZON NOU Cu: Şerban Huidu, Codruţ Kegheş, Cristian Hrubaru si Ioana Petric **22:00** FOCUS **23:30** Exclusiv VIP (reluare) **01:30** Cronica Carcotasilor (reluare) **03:30** Serial: Iubiri secrete **04:30** Serial: Iubiri vinovate (r) **05:30** Focus 22 (r)

PRO ARENA

06:00 Garajul lui Ian: Maşini unicat **07:00** Stiri **07:30** Aşii amanetului **08:30** De râsul lumii **09:30** Brooklyn 99 **10:30** Familia Bundy **11:30** M.A.S.H. **12:30** Stiri **13:00** Ce spun românii **14:00** Aşii amanetului **15:00** De râsul lumii **16:00** Brooklyn 99 **17:00** Familia Bundy **18:00** Vorba lu' Jim **19:00** Pe urmele antichităţilor **20:00** Garajul lui Ian: Maşini unicat **21:00** Taken: Răpirea **22:00** Cobra 11 în alertă **23:00** Pe urmele antichităţilor **00:00** Stiri **00:30** Taken: Răpirea

ANTENA 1

06.00 Observator/Sport/ Meteo/IQ Financiar
08.00 'Neatza cu Razvan si Dani
12.00 Observator
14.00 Mireasa – Iubire de 10 cu Simona Gherghe. Mireasa este un concurs reality-show matrimonial. Premiul cel mare poate fi câştigat doar de cuplul care se va căsători în cadrul emisiunii sau dacă nu există un cuplu care să se căsătorească, telespectatorii îşi votează faţă şi băiatul favorit, iar aceştia pot deveni câştigătorii Emisiunii. Pe parcursul sezonului pot apărea şi alte premii importante pentru concurenţi şi/sau telespectatori. Telespectatorii îşi votează favoriţii în fiecare săptămâna. Votul lor este important fiindcă pot salva concurentele sau concurenţii de la eliminare sau pot decide câştigătorii emisiunii.
17.00 Observator
18.00 Game Show: Esti mai destept decat un copil de clasa a V-a? (sezon nou)
19.00 Observator/Sport/ Meteo
20.30 Asia Express - Drumul Zeilor - premiera
00.00 Observator/Sport/ IQ Financiar

ACASĂ

06:00 Flori insangerate (r) **08:00** Capcana razbunarii (r) **09:00** Familia (r) **10:00** Cabo, iluzii in Paradis **11:00** Ştirile Acasă Actualităţi **12:00** Amor real **13:00** Tu esti viata mea **15:00** Ştirile Acasă Magazin **16:00** Fata cu ochi de onix **17:00** Vino inapoi! **19:00** Flori insangerate **21:00** Capcana razbunarii **22:00** Familia **23:00** Indragostiti din interes **00:00** Amor real (eluarer) **01:00** Capcana razbunarii (eluare) **02:00** Ingeri tacuti **05:00** Ştirile Acasă Magazin (reluare)

DIVA

07:00 Crăciunul la Coyote Creek Romance 2021 **08:50** Director de Crăciun 2021 **10:40** Inima Sărbătorilor Romantic Drama 2020 **12:35** Un Crăciun glazurat Romance 2021 **14:25** Un sărut înainte de Crăciun Romance 2021 **16:15** Inelul de Crăciun Drama 2020 **18:05** Un brad şi doi îndrăgostiţi Family Drama 2020 **20:00** Christmas Tree Lane Romance 2020 **21:55** Următoarea staţie, Crăciunul Family 2021 **23:45** Un ajutor de Crăciun **01:40** Aproape în paradis

FILM NOW

07:10 I.T.. Thriller, 2016. Regia: John Moore.
08:45 Neînfrânt. Biografic, 2009. Regia: Clint Eastwood.
10:55 Ce vrăji a mai făcut nevasta mea. Comedie, 2005. Regia: Nora Ephron.
12:35 Now You See Me: Jaful perfect. Thriller, 2013. Regia: Louis Letertier.
14:30 Misiune: Imposibilă - Protocolul fantomă. Acţiune, 2011. Regia: Brad Bird.
16:35 Fiul meu. Thriller, 2017. Regia: Christian Carion.
18:00 Norocosul. Romantic, 2007. Regia: Curtis Hanson.
20:00 Cavalerul negru: Legenda renaşte. Acţiune, 2012. Regia: Christopher Nolan.
22:35 Phoenix. Thriller, 1998. Regia: Danny Cannon.
00:20 Iubeşte-mă dacă poţi!. Romantic, 2003. Regia: Yann Samuell.
01:50 Moarte in Alcatraz. Thriller, 1995. Regia: Marc Rocco.
03:50 Carrie. Horror, 2013. Regia: Kimberly Peirce.
05:25 Destine de război. Dramă, 2000. Regia: Elie Chouraqui. Cu: Adrien Brody, Alun Armstrong, Andie MacDowell, Brendan Gleeson, Caroline Goodall, Christian Charmetant.

CINEMAX

07:00 O vară frumoasă **08:50** Matern **10:50** Supărarea lui Annie Dramă, Franţa, 2022 **12:50** Calm în noapte **14:10** Interzis câinilor sau italienilor Animaţie, Franţa, 2022 **15:20** Fata viitorului Dramă, Italia, 2022 **17:00** Matern Dramă, Spania, 2022 **19:05** Imperiul luminii **21:00** Fără păcate Ep. 1 **21:45** Fără păcate Ep. 2 **22:35** Autentic Dramă, Franţa, 2021 **00:30** My Sole Desire **02:30** Ce vedem când ne uităm spre cer? **05:00** Inspecţia **05:20** Cinema Sabaya

AXN

07:00 Stargate: Atlantis **07:55** Memorie perfectă **08:50** Memorie perfectă **09:50** Stargate: Atlantis **10:45** Stargate: Atlantis **11:45** Memorie perfectă **12:40** Memorie perfectă **13:30** Castle **14:25** Castle **15:20** Detectivi particulari **16:20** Csi **17:10** Memorie perfectă **18:10** Memorie perfectă **19:05** Castle **20:00** Castle **21:00** NCIS: Anchetă militară **21:55** Ncis: Hawai'i **22:50** Ncis: Hawai'i **23:45** Castle **00:40** Castle **01:40** NCIS: Anchetă militară **02:25** Ncis: Hawai'i

HBO

06:00 Băieţii răi. Animaţie, SUA, 2022. Regia: Pierre Perifel.
07:40 Vânătoarea de vecini. Comedie, Franţa, 2023.
09:20 Aventurile lui Tintin: Secretul Licornului. Aventuri, SUA, 2011.
11:05 Ultimul jaguar negru. Aventuri, Franţa, 2024. Regia: Gilles De Maistre.
12:45 Liga Dreptăţii: Supereroii şi Vânătorii, partea a II-a. Animaţie, SUA, 2023.
14:00 Omul-Păianjen: Departe de casă. Acţiune, SUA, 2019. Regia: Jon Watts.
16:05 Tenacious D - Pana destinului. Comedie, SUA, 2006.
17:40 Culoarea Purpurie. Dramă, SUA, 2023. Regia: Blitz Bazawule.
20:00 A fost odată-n Soho. Thriller, Marea Britanie, 2021.
21:55 Pinguinul
22:55 T2. Trainspotting. Dramă, Marea Britanie, 2017. Regia: Danny Boyle.
00:50 Morţii nu mor. Comedie, SUA, 2019. Regia: Jim Jarmusch.
02:35 Se întoarce soiul rău. Horror, SUA, 2022. Regia: Louise Archambault.
04:05 Te iubesc pentru moment. Dramă-Comedie, Danemarca, 2022. Regia: Julie Rudbæk.

CINEMAX 2

07:00 Rose **08:50** Vampir umanist caută sinucigaş Dramă Comedie, Canada, 2023 **10:20** Play Dramă, Suedia, 2011 **12:15** Matrix reîncărcat Acţiune, SUA, 2003 **14:30** Afacere de familie Poliţist, SUA, 1989 **16:30** Pe chei Dramă, SUA, 1954 **18:20** Vampir umanist caută sinucigaş **19:50** Falcon Lake Dramă, Canada, 2022 **21:30** Derivă Dramă, Franţa, 2023 **23:05** Afară cu ciudaţii! **01:25** Napola Elita lui Hitler **03:20** Nu da înapoi **04:45** Urmărirea

AXN BLACK

07:00 Teleshop **10:00** O lume dispărută **12:00** Teleshop **14:00** NCIS: Los Angeles **14:55** Stargate SG 1 **15:50** Echipa de soc **16:50** Echipa de soc **17:50** O lume dispărută **18:50** O lume dispărută **19:50** Xena: Prinţesa Războinică **20:45** Stargate SG 1 **21:45** NCIS: Los Angeles **22:40** Echipa de soc **23:40** Echipa de soc **00:40** Xena: Prinţesa Războinică **01:35** O lume dispărută **02:35** O lume dispărută **03:20** Prezentaţi armele **04:05** Totul despre maşini **05:00** Teleshop

HBO 2

07:00 Visul norvegian. Dramă, Norvegia, 2023. **08:35** Clubul miracolelor. Dramă-Comedie, Irlanda, 2023. Regia: Thaddeus O'Sullivan. Cu: Maggie Smith, Laura Linney, Kathy Bates **10:05** Lego Batman: Filmul. Animaţie, SUA, 2017. **11:50** Prietenii tăi **12:10** Prietenii tăi **12:35** Barry Seal: Trafic în stil american. Dramă-Comedie, SUA, 2017. Regia: Doug Liman. Cu: Tom Cruise, Domhnall Gleeson, Sarah Wright **14:30** Eşti acolo, Doamne? Sunt eu, Margaret. Dramă-Comedie, SUA, 2023. **16:15** Vremuri mai bune. Dramă-Comedie, Danemarca, 2023. **18:05** Începutul. SF, SUA, 2010. **20:30** Turistul **21:30** Turistul **22:30** Copiii tatălui. SF, SUA, 2006. Regia: Alfonso Cuarón. Cu: Clive Owen, Chiwetel Ejiofor, Michael Caine, Julianne Moore **00:20** Franciza **01:00** Dune. SF, SUA, 2021. **03:35** Venus. Horror, Spania, 2023. Cu: Ester Expósito, Ángela Cremonte. **05:20** Pe cale de dispariţie. Documentar, SUA, 2022.

HBO 3

06:00 Jocurile foamei: Revolta **08:05** Strălucirea eternă a minţii neprihănite **09:55** Lucruri mai bune **10:20** Lucruri mai bune **10:45** Harry Potter şi Ordinul Phoenix **13:00** Harry Potter şi Prinţul Semipur **15:30** Dune (II) **18:10** Tokyo Vice **19:10** Silicon Valley **20:10** Povestea slujitorei **21:00** Micuţele mincinoase **21:50** Un nou început **22:35** Norocul prostului **00:20** Dave **00:50** Camera de refugiu **02:45** Micuţele mincinoase **03:35** Un nou început **04:20** 30 de nopţi cu fostul partener.

PRO CINEMA

06:15 La Maruta (r) **08:15** Romantic: Magie în lumina lunii (2014) **10:15** La bloc (reluare) **12:30** Comedie: Spy Next Door (r) **14:15** Aventuri, comedie: Molly Moon şi incredibila carte a hipnozei (2015) **16:15** Dramă: O zi perfectă (2006) **18:15** Divertisment: La bloc **20:30** Acţiune: Pacific Rim 2: Revolta (2018) **22:45** Thriller: Legea puterii (2008) **00:45** Acţiune: Pacific Rim: Uprising (reluare) **02:45** La Maruta (reluare) **04:30** Divertisment: La bloc (reluare)

HAPPY

06.00 Rebelde **07.00** Jurământul (r) **09.15** Inelul cu safir **11.30** Maria Mercedes **13.30** Omer - Iubire sau tradiţie (r) **14.30** Dragoste şi ură (r) **15.30** Jurământul (s) **17.30** Happy Cafe **18.00** 1001 nopţi (s) **19.00** Nu mă părăsi! (s) **20.00** Capcana iubirii (s) **22.00** Dragoste şi ură (s) **23.00** Omer - Iubire sau tradiţie (s) **00.00** 1001 nopţi (r) **01.00** Nu mă părăsi! (r) **02.00** Happy Cafe (r) **02.30** Omer - Iubire sau tradiţie (r) **03.15** Jurământul (r) **04.45** Happy Cafe (r)

TVR 1

07.00 Universul credinţei
08.30 Bucuria credinţei
09.00 Pro Patria
10.00 M. A.I. aproape de tine
10.30 Viaţa satului
13.00 Tezaur folcloric
14.00 Telejurnal
14.30 Gala umorului. (R)
16.00 Care pe care
16.55 Zi de zi cu părintele Constantin Necula
17.00 Exclusiv în România
18.00 Izolaţi în România
18.30 Vedeta familiei. (redifuzare)
19.45 Sport
20.00 Telejurnal
20.55 Meteo
21.00 Festivalul Internaţional de Folclor Cântecele Munţilor (V)
23.00 Garantat 100%
24.00 Vis sau realitate. (R)
00.30 Un an bun.
(SUA, Regatul Unit, 2006) Regia Ridley Scott Cu: Russell Crowe, Marion Cotillard, Albert Finney
02.40 Români universali. (R)

TVR 2

07.00 Teleshopping **07.30** România…în bucate (R) **08.00** Repere sacre **10.00** Pescar hoinar **10.30** Natură şi aventură **11.00** Destine ca-n filme **12.00** Telejurnal Sport Meteo **12.30** Cap compas **13.00** Duminica filmului românesc La răscrucea marilor furtuni - România, 1980 Regia: Mircea Moldovan Cu: Cornel Ciupercescu, Constantin Codrescu, Maria Ploae, **15.00** Drag de România mea! **17.00** D'ale lu' Mitică **18.00** Ora de ştiri **18.55** E vremea ta! **19.05** Serial Comisarul Rex: aventuri la Viena (Kommissar Rex – Austria, 1994-2004) **20.00** Duminica filmului românesc Munţii în flăcări - România, 1980 Regia: Mircea Moldovan **01.00** Duminica filmului românesc (R) **03.00** Ora de ştiri (+ Sport) (R) **03.50** E vremea ta! (R) P

TVR 3

7:00 Satul meu **7:55** Filler ABC-ul democraţiei **8:00** Drumul lui Leşe (R) **8:50** Lumină din lumină **9:55** Memoria tiparului **10:00** Liturghia de Duminică **11:30** Istorie necunoscută **12:00** Educaţie la zi **13:00** Cum ne-a fost vorba **13:30** Vine Cluju' pe la noi **14:55** Filler ABC-ul democraţiei **15:00** Arena Studioul teritorial Iaşi **16:00** Cântecul de acasă **17:00** Regatul sălbatic **17:30** Caravana TVR3 **18:55** Rafinament plus **19:00** Ia'şi descoperă **19:55** Stil & modă **20:00** Teatrul TV Regional **21:50** Memoria tiparului **22:00** Program preluat de la Televiziunea Publică din Ucraina destinat refugiaţilor **24:00** Cântecul de acasă (R) **1:00** Istorie necunoscută (R) **1:25** Memoria tiparului **1:30** Regatul sălbatic (R) **2:00** Vine Cluju' pe la noi (R) **3:30** Ia'şi descoperă **4:30** Caravana TVR3 (R) **5:55** Stil & modă

PRO TV

06:00 Lecţii de viaţă (reluare)
07:00 Ştirile PRO TV
10:00 Doctor de bine
10:30 Umami: al 5-lea gust
11:00 Insula din vis 2 (2013)
13:00 Apropo Tv
14:00 Spionul din vecini. (2010)
16:00 Visuri la cheie. (reluare)
18:00 România, te iubesc !
19:00 Ştirile PRO TV
20:00 Furios şi iute 7. (2015)
22:45 Sicario 2: Soldado.
(2018) „Sicario 2: Soldado" deschide cel de-al doilea capitol. În războiul drogurilor nu există reguli, iar în momentul în care cartelurile mexicane au început să infiltreze teroriştii în SUA, agentul federal Matt Graver (Josh Brolin) apelează la enigmaticul Alejandro (Benicio Del Toro), a cărui familie a fost asasinată după o reglare de conturi, să limiteze daunele de război după metode personale. Alejandro o răpeşte pe fiica şefului unui cartel de droguri pentru a inflama conflictul, însă atunci când fetiţa este privită drept victima colaterală, soarta ei depinde de confruntarea directă dintre cei doi care îşi chestionează toate acţiunile din trecut.
01:15 Apropo Tv. (reluare)
02:15 Spy Next Door. (reluare)

PRIMA TV

07:00 Sanatate cu stil (reluare) **07:30** Connect **08:00** Insider politic **10:00** Teleshopping live (reluare) **12:00** Film: BD in alerta **14:00** Poezie si delicateturi **16:00** Cronica carcotasilor (reluare) **18:00** Focus 18 - cele mai importante ştiri ale zilei **19:00** Secretele presedintelui **20:00** Schimb de mame SEZON NOU **22:00** Insider politic **23:00** Film: Jandarmul se insoara (reluare) **01:00** Film: Terminator 2 (reluare) **04:00** Poezie si delicateturi **06:00** Focus (reluare)

PRO ARENA

06:00 Aşii amanetului **07:00** Stiri Sport.ro **07:30** De râsul lumii **09:30** Garajul lui Ian: Maşini unicat **11:30** Red Bull Cliff Diving 2024 - Turcia **12:30** Stiri Sport.ro **13:00** Superspeed **13:30** I likeIT **14:00** Aşii amanetului **15:00** Stiri Sport.ro **15:30** Pe urmele antichităţilor **17:30** Handbal masculin: CSA Steaua Bucureşti - CSM Bacău **19:00** Compilaţii extreme **20:00** Clanul **22:30** Kickboxing: ONE Friday Fights **02:30** Stiri Sport.ro **03:00** Cursă în jurul lumii **05:00** La Bloc

ANTENA 1

06.00 Observator/Sport
09.00 Neatza de weekend
13.00 Observator
15:00 Poftiţi pe la noi: Poftiti in Dobrogea (re-run)
19.00 Observator/Sport
20.00 Asia Express - Drumul Zeilor - premiera
00.00 iUmor .
iUmor este o emisiune de televiziune care este difuzată de postul Antena 1 şi a debutat în aprilie 2016. Este un program de televiziune de tip concurs reality television şi îi are ca gazde pe Serban Copot, fost component al trupei Animal X, şi Dan Badea. Juriul emisiunii este compus din Costel Bojog, Delia Matache şi Cheloo. Câştigătorul concursului primeşte un premiu de 20.000 de euro. Mihai Bendeac a fost membru al juriului timp de 12 sezoane cât şi pe parcursul primelor cinci episoade difuzate în cadrul celui de-al 13-lea sezon.
02.30 Observator
03.15 Poftiţi pe la noi: Poftiti in Dobrogea.
Aventurile vedetelor nu cunosc limite împreună cu nea Marin în acţiune. Noul sezon aduce în prim-plan locuri spectaculoase din Dobrogea şi oameni cu poveşti extraordinare de viaţă.

ACASĂ

06:00 Ajutor, ma indragostesc (reluare) **08:00** Lectii de viata **09:00** Ştii de Acasă *Doctor de bine *ProVerde *iBani **10:00** Masterchef: Restul e plăcere (r) **11:00** Cere mă la Paris (r) **13:00** Iubiri fara hotar **16:00** Ajutor, ma indragostesc **18:00** Calea spre iertare **20:00** State de Romania (2009) **21:00** Dragoste în prelungiri **23:00** Indragostiti din interes **00:00** State de Romania (r) **01:00** Ştii de Acasă (r) **02:00** Calea spre iertare (reluare) **04:00** Dragoste în prelungiri (r)

DIVA

06:30 Cheia Crăciunului Romantic Drama 2020 **08:20** Marele spectacol de Crăciun Romance 2022 **10:30** Darul liniştii Family 2022 **12:25** Promisiune de Crăciun Family 2021 **14:15** Crăciun pe Aleea Cireşelor 2023 **16:15** Călătorie de Crăciun Romantic Drama 2020 **18:05** Luminile Crăciunului Romance 2019 **20:00** Vizionare de Crăciun 2022 **22:00** Dorinţe împlinite 2023 **00:00** Un Crăciun vindecător Romance 2020 **01:50** Dreptul familiei

FILM NOW

07:35 Luptând alături de familie. Comedie, 2019. Regia: Stephen Merchant.
09:20 Nanny McPhee: Marea înfruntare. Comedie, 2010. Regia: Susanna White.
11:05 Transfer de identitate. Acţiune, 2011. Regia: Duncan Jones.
12:30 Cum să nu devii american. Comedie, 2004. Regia: James L. Brooks.
14:35 Speed Racer. Aventuri, 2008. Regia: Lana Wachowski; Lilly Wachowski.
16:45 Sunt spion. Acţiune, 2002. Regia: Betty Thomas.
18:20 Povestea delfinului 2. Dramă, 2014. Regia: Charles Martin Smith.
20:00 Legea noptii . Acţiune, 2016. Regia: Ben Affleck.
22:05 V de la Vendetta. Acţiune, 2005. Regia: James Mcteigue.
00:20 În căutarea dragostei. Dramă, 2013. Regia: Michael Winterbottom.
02:00 Codul asasinului. Thriller, 2018. Regia: David A. Armstrong.
03:35 Invitaţie în iad. Horror, 2022. Regia: Jessica M. Thompson.
05:15 Piratul cibernetic. Thriller, 2016. Regia: Akan Satayev. Cu: Callan McAuliffe, Lorraine Nicholson.

CINEMAX

07:00 Amintiri Dramă, SUA, 2023 **08:45** Raţiune şi simţire Dramă, SUA, 1995 **11:00** Marinette Biografic, Franţa, 2023 **12:35** O iubesc pe Gloria Dramă, Franţa, 2023 **14:00** Un dezastru aproape complet **15:30** Ultimul dans **17:00** Raţiune şi simţire Dramă, SUA, 1995 **19:15** Amintiri Dramă, SUA, 2023 **21:00** Calm în noapte Dramă, Republica Cehă, 2024 **22:25** Elle **00:35** Catifeaua albastră **02:35** Masacrul din Texas **04:00** Ultima şansă **05:10** Cele fermecate

AXN

07:05 Star Trek Into Darkness SF, SUA, 2013 **09:50** Recrutul **10:45** Recrutul Cu: Alyssa Diaz, Nathan Fillion **11:45** Detectivi particulari **12:40** Detectivi particulari **13:30** Detectivi particulari **14:25** Detectivi particulari **15:25** Detectivi particulari **16:20** Csi **17:15** Csi **18:10** Csi **19:05** Csi **20:00** Csi **21:00** Venom Actiune, SUA, 2018 **23:10** Star Trek Into Darkness SF, SUA, 2013 **01:50** Dezertor Drama, Marea Britanie, 2002 **03:20** Ncis: Hawai'i **04:00** Teleshop

HBO

06:00 Lego Ninjago: Filmul. Animaţie, SUA, 2017. Regia: Charlie Bean, Paul Fisher, Bob Logan.
07:40 A naibii dragoste! Comedie, SUA, 2011. Regia: Glenn Ficarra, John Requa.
09:35 Epoca de gheaţă 4: Continente în derivă. Animaţie, SUA, 2012.
11:05 Domnişoare de onoare. Comedie, SUA, 2011. Regia: Paul Feig.
13:10 Lista domnului Malcolm. Dramă-Comedie, SUA, 2022.
15:05 Minionii 2. Animaţie, SUA, 2022.
16:35 Meg 2: Confruntare în adâncuri. Acţiune, SUA, 2023.
18:30 Epoca de gheaţă 4: Continente în derivă. Animaţie, SUA, 2012.
20:00 A fost odată-n Soho. Thriller, Marea Britanie, 2021.
21:55 Tenacious D - Pana destinului. Comedie, SUA, 2006. Regia: Liam Lynch.
23:30 Asasinarea lui Jesse James de către laşul Robert Ford. Dramă, SUA, 2007.
02:05 Cazul Goldman. Dramă, Franţa, 2023. Regia: Cédric Kahn.
04:00 Pinguinul
05:00 100 de ani de Warner Bros.

CINEMAX 2

07:00 Artificii Dramă, Italia, 2023 **09:15** Ariel Dramă, Canada, 2022 **10:55** Fata tăcută Dramă, Irlanda, 2022 **12:30** Regii lumii Dramă, Columbia, 2022 **14:20** Castelul Documentar, Argentina, 2023 **15:40** Orca Dramă, Iran, 2021 **17:30** Ariel Dramă, Canada, 2022 **19:15** Artificii Dramă, Italia, 2023 **21:30** Îndoieli dureroase Dramă, Turcia, 2023 **22:55** Sidonie în Japonia Dramă, Franţa, 2023 **00:30** Dulcele bar **02:15** Karaoke **04:00** Tu semeni cu mine

AXN BLACK

07:00 Teleshop **10:05** Xena: Prinţesa Războinică **12:00** Teleshop **14:00** Stargate SG 1 **14:55** Stargate SG 1 **15:55** Stargate SG 1 **16:50** Stargate SG 1 **17:50** Stargate SG 1 **18:45** Echipa de soc **19:45** Echipa de soc **20:50** Echipa de soc **21:50** Echipa de soc **22:50** Echipa de soc **23:50** Xena: Prinţesa Războinică **00:50** O lume dispărută **01:45** O lume dispărută **02:45** O lume dispărută **03:30** O lume dispărută **04:10** Totul despre maşini **05:00** Teleshop

HBO 2

07:00 Quad Gods. Documentar, SUA, 2024. **08:25** Aquaman şi Regatul Pierdut. Acţiune, SUA, 2023. **10:30** Familia Hollar. Comedie, SUA, 2016. **12:00** Aristotel şi Dante descoperă secretele Universului. Dramă, SUA, 2022. **13:35** Gaga Chromatica Ball **15:25** O săptămână cu Marilyn. Dramă, Marea Britanie, 2011. **17:00** Cel mai îndrăgostit bărbat. Comedie, SUA, 2014. **18:35** Creed III. Dramă, SUA, 2023. **20:30** Ştirile săptămânii **21:05** The International: Puterea banului. Acţiune, SUA, 2009. **23:00** Fetele din autocar **23:50** Meniul. Thriller, SUA, 2022. Regia: Mark Mylod. Cu: Ralph Fiennes, Anya Taylor-Joy, Nicholas Hoult **01:35** Dunkirk. Război, Marea Britanie, 2017. Regia: Christopher Nolan. Cu: Fionn Whitehead, Tom Glynn-Carney, Jack Lowden **03:20** Valea furată. Acţiune, SUA, 2022. **05:05** The International: Puterea banului. Acţiune, SUA, 2009. Regia: Tom Tykwer. Cu: Clive Owen, Naomi Watts.

HBO 3

06:00 O răpire înainte de Crăciun **07:25** Fierbe ceva **08:55** O scânteie de Crăciun **10:25** Pasionaţi de mâncare **12:00** Un nou început **12:45** E viaţa mea **14:30** Argonauţii: Poveşti şoriceşti **16:05** Strălucirea eternă a minţii neprihănite **17:50** Amsterdam **20:00** Pinguinul **21:00** Tokyo Vice **22:00** Agentul de pariuri **22:30** Şi uite aşa... **23:15** Şi uite aşa... **23:55** Casa Dragonului **01:05** 7500 **02:35** Tokyo Vice **03:35** Agentul de pariuri **04:05** Omul invizibil.Acţiune, SUA, 2000.

PRO CINEMA

06:00 La bloc (r) **06:30** Batem palma? (r) **08:30** Comedie: All Hallows' Eve (r) **10:30** Divertisment: La bloc (r) **12:45** Comedie: Relative Strangers (reluare) **14:30** Aventuri: The Adventures of Thomas and Felix (aka Into the Who Knows) (2017) **16:00** Aventuri: Jumanji (1995) **18:15** La bloc **20:30** Acţiune: Destinul unui războinic (2010) **22:30** Comedie: Mai tântălău, mai gogoman (2014) **00:45** Acţiune: Warrior's Way (r) **02:45** Apropo Tv **03:45** La bloc (reluare)

HAPPY

06.00 Magazin informativ: Happy Cafe (r) **07.45** Dragoste şi ură (r) **09.45** Teleshopping **10.00** Moştenirea (s) **13.00** Suleyman Magnificul (reluare) **15.00** Capcana iubirii (reluare) **18.00** Inelul cu safir (reluare) **20.00** Suleyman Magnificul (s) Cu: Halit Ergenc, Nur Fettahoglu, Selim Bayraktar **22.00** Adela (s) Cu: Mara Oprea, Oana Mosneagu, Alecsandru Dunaev **01.00** Suleyman Magnificul (r) **02.45** Adela (r) **05.00** Magazin informativ: Happy Cafe (reluare)

TVR 1

07.00 Telejurnal matinal
09.45 Teleshopping
10.00 AgroStrategia
11.00 Teleenciclopedia (R)
12.00 Teleshopping
12.30 Tribuna partidelor parlamentare
13.00 Oamenii şi legea. (redifuzare)
13.55 Vorbeşte corect!
14.00 Telejurnal
14.55 Zi de zi cu părintele Constantin Necula.
15.00 Maghiara de pe unu
16.00 Maghiara de pe unu (II)
17.00 Împărăteasa Ki. (Coreea de Sud, 2013)
18.15 Punctul critic
19.45 Sport
20.00 Telejurnal
20.55 Meteo
21.00 Banana Joe. (Italia, Germania) Regia Steno
23.00 Nocturne (redifuzare)
24.00 Punctul critic (R)
01.30 Banana Joe
03.15 Telejurnal. (R)

TVR 2

07.50 ÎNTRE CER ŞI MARE **08.45** Teleshopping **09.00** Teleşcoala Clasa a VIII-a (R) **09.30** Teleşcoala Limbi străine (R) **10.30** Venezuela, fulgerul etern din Catatumbo **12.00** Telejurnal **12.40** Teleshopping **13.00** Cultura minorităţilor **13.30** Mic dejun cu un campion (R) **14.30** Ziduri si umbre Producător: Ruxandra Ţuchel **15.00** Teleşcoala Clasa a VIII-a **16.00** Magazin Deutsche Welle **16.30** România…în bucate **17.00** D'ale lu' Mitică Redifuzare Scenariu: Cristian vlad Reporter: Marian Marin Producător: Liliana Vlad **18.00** Ora de stiri **18.50** E vremea ta! **19.05** Comisarul Rex: aventuri la Viena **20.00** Puternici, impreuna **21.00** Reţeaua de idoli **22.00** Campania "Romania face bine" **23.30** Comisarul Rex: aventuri la Viena **00.30** Munţii în flăcări

TVR 3

7.00 Telematinal **7.55** Filler ABC-ul democraţiei **8.00** Telematinal **8.55** Teleshopping-Publicitate **9.00** Dimineţi perfecte **9.55** Teleshopping **10.00** Teleşcoala în limba maghiară **10.55** Memoria tiparului **11.00** Toţi împreună **12.50** Teleshopping **13.05** Toţi împreună **13.30** Legal 100% **13.55** Teleshopping **14.00** Tableta de sănătate **14.55** Filler ABC-ul democraţiei **15.00** Cântec şi poveste **16.00** Forum economic **16.55** Teleshopping-Publicitate **17.00** Telejurnal regional **17.30** Lumea de aproape **17.55** Teleshopping **18.00** Se întâmplă acum **19.55** Art pass **20.00** La sfatul popular **21.50** Memoria tiparului **22.00** Program preluat de la Televiziunea Publică din Ucraina **24.00** Se întâmplă acum (R) **1.50** Art pass Emisiune dedicată vieţii culturale externe; **2.00** La sfatul popular (R)

PRO TV

06:00 Ştirile PRO TV
10:30 Vorbeşte lumea
13:00 Ştirile PRO TV
14:00 Lecţii de viaţă. (reluare)
15:00 La Măruţă
17:00 Ştirile PRO TV
18:00 Batem palma?
19:00 Ştirile PRO TV
20:30 MasterChef
23:30 Ştirile PRO TV
00:00 Crawlspace – Spaţiu îngust. (2022)
02:00 Lecţii de viaţă. (reluare) Lectii de viata le va arata romanilor povesti cel putin interesante, pline de emotii, tradare, suspiciune, dezamagire, iubire, pasiune si multe altele! Fiecare emisiune va trata un subiect tensionat, care, de obicei, se petrece in spatele usilor inchise ale caselor, in incercarea de a pastra cat mai ascunse secretele rusinoase descoperite in familii.
03:00 Vorbeşte lumea. (reluare) Vorbeşte lumea este o emisiune de divertisment, prezentată de Shurubel, Bogdan Ciudoiu şi Adela Popescu. Emisiunea abordează subiecte din toate sferele de interes, de la modă, frumuseţe, sănătate şi până la cooking şi parenting.
05:00 Batem palma? (reluare)

PRIMA TV

07:00 Exclusiv VIP (r) **09:00** Poezie si delicateturi **11:03** Teleshopping live **13:10** Serial: Iubiri vinovate **14:00** Focus 14 **16:00** EXCLUSIV VIP cu Cristi Brancu LIVE **18:00** Focus **19:30** Flash monden **20:00** Film: Creed, actiune, SUA, 2015 Filmul spune povestea lui Adonis Creed, nepotul rivalului în ring al lui Rocky Balboa, Apollo. Acesta ajunge sub tutela bărânului Rocky, deşi acceptă cu greu să îl aibă ca mentor. **23:00** Focus 22 **23:30** Exclusiv VIP **01:30** Creed (r)

PRO ARENA

06:00 Garajul lui Ian: Maşini unicat **07:00** Stiri **07:30** Aşii amanetului **08:30** De râsul lumii **09:30** Brooklyn 99 **10:30** Familia Bundy **11:30** M.A.S.H. **12:30** Stiri **13:00** Ce spun românii **14:00** Aşii amanetului **15:00** De râsul lumii **16:00** Brooklyn 99 **17:00** Familia Bundy **18:00** M.A.S.H. **19:00** Pe urmele antichităţilor **20:00** Garajul lui Ian: Maşini unicat **21:00** Taken: Răpirea **22:00** Cobra 11 în alertă **23:00** Pe urmele antichităţilor **00:00** Stiri **00:30** Taken: Răpirea

ANTENA 1

06.00 Observator/Sport/ Meteo/IQ Financiar
08.00 'Neatza cu Razvan si Dani
12.00 Observator
14.00 Mireasa – Iubire de 10 cu Simona Gherghe. Mireasa este un concurs reality-show matrimonial. Premiul cel mare poate fi câştigat doar de cuplul care se va căsători în cadrul emisiunii sau dacă nu există un cuplu care să se căsătorească, telespectatorii îşi votează faţă şi băiatul favorit, iar aceştia pot deveni câştigătorii Emisiunii. Pe parcursul sezonului pot apărea şi alte premii importante pentru concurenţi şi/sau telespectatori. Telespectatorii îşi votează favoriţii în fiecare săptămâna. Votul lor este important fiindcă pot salva concurentele sau concurenţii de la eliminare sau pot decide câştigătorii emisiunii.
17.00 Observator
18.00 Esti mai destept decat un copil de clasa a V-a? sezon nou
19.00 Observator/Sport/ Meteo
20.30 Asia Express - Drumul Zeilor - premiera
00.00 Observator/Sport/ IQ Financiar
00.45 Lia - sotia sotului meu

ACASĂ

06:00 Flori insangerate (reluare) **08:00** Capcana razbunarii (r) **09:00** Familia (reluare) **10:00** Cabo, iluzii in Paradis **11:00** Ştirile Acasă Actualităţi **12:00** Amor real **13:00** Tu esti viata mea **15:00** Ştirile Acasă Magazin **16:00** Fata cu ochi de onix **17:00** Vino inapoi! **19:00** Flori insangerate **21:00** Capcana razbunarii **22:00** Familia **23:00** Indragostiti din interes **00:00** Amor real (r) **01:00** Capcana razbunarii (r) **02:00** Ingeri tacuti **05:00** Ştirile Acasă Magazin (r)

DIVA

06:40 Cheia Crăciunului Romantic Drama 2020 **08:30** Darul liniştii Family 2022 **10:25** Următoarea staţie, Crăciunul Family 2021 **12:15** Marele spectacol de Crăciun Romance 2022 **14:25** Un Crăciun sub stele Romance 2020 **16:15** Sărbători de poveste 2022 **18:10** Promisiune de Crăciun Family 2021 **20:00** Dorinţe împlinite 2023 **22:00** Crăciun pe Aleea Cireşelor 2023 **23:55** Crăciunul lui Holly Family 2022 **01:45** Aproape în paradis **02:45** Aproape în paradis

FILM NOW

06:50 Ce-ar fi dacă?. Romantic, 2013. Regia: Michael Dowse.
08:25 Povestea delfinului 2. Dramă, 2014. Regia: Charles Martin Smith.
10:05 Sunt spion. Acţiune, 2002. Regia: Betty Thomas.
11:40 Bărbaţii în negru 3. Acţiune, 2012. Regia: Barry Sonnenfeld.
13:20 Romantici anonimi. Romantic, 2010. Regia: Jean-Pierre Améris.
14:35 1.000 post Terra. SF, 2013. Regia: M Night Shyamalan.
16:10 Regulile nu se aplică. Romantic, 2016. Regia: Warren Beatty.
18:10 Ruptura. Thriller, 2007. Regia: Gregory Hoblit.
20:00 Mr. Church. Dramă, 2016. Regia: Bruce Beresford.
21:45 Din adâncuri. Thriller, 2016. Regia: Jaume Collet-Serra.
23:05 Ultimul sărut. Romantic, 2006. Regia: Tony Goldwyn.
00:45 Intrusul. Thriller, 2019. Regia: Deon Taylor.
02:20 Născuţi asasini. Acţiune, 1994. Regia: Oliver Stone.
04:15 Secretul unei crime. Thriller, 2013. Regia: Matthew Saville. Cu: Jai Courtney, Joel Edgerton.

CINEMAX

07:00 Ultimul dans **08:30** Ianuarie **10:10** Calm în noapte **11:35** Linoleum Dramă, SUA, 2022 **13:20** Buldog **14:55** Ploaia în casă Dramă, Belgia, 2023 **16:15** Acolo unde începe viaţa Dramă, Italia, 2022 **17:55** Ianuarie Dramă, Latvia, 2022 **19:35** Atâta timp cât bate soarele Dramă, Franţa, 2022 **21:00** Într o zi ne vom spune totul Dramă, Germania, 2023 **23:15** Mangal **01:05** Situaţie extremă **03:00** Mississippi în flăcări **05:05** 27 **05:20** Al şaselea copil

AXN

07:00 Stargate: Atlantis **07:55** Memorie perfectă **08:50** Memorie perfectă **09:50** Stargate: Atlantis **10:45** Stargate: Atlantis **11:45** Memorie perfectă **12:40** Memorie perfectă **13:30** Castle **14:25** Castle **15:20** Detectivi particulari **16:20** Csi **17:15** Memorie perfectă **18:05** Memorie perfectă **19:05** Castle **20:00** Castle **21:00** FBI Biroul Federal de Investigaţii **21:55** FBI: Most Wanted **22:50** Csi **23:50** Castle **00:45** Castle **01:40** FBI Biroul Federal de Investigaţii

HBO

06:00 Minionii 2. Animaţie, SUA, 2022. Regia: Kyle Balda, Jonathan Del Val, Brad Ableson.
07:25 Meg 2: Confruntare în adâncuri. Acţiune, SUA, 2023. Regia: Ben Wheatley.
09:20 Hotel Transilvania 3: Monştrii în vacanţă. Animaţie, SUA, 2018. Regia: Genndy Tartakovsky.
10:55 Crimă şi tort de morcovi: Un mister Hannah Swensen. Dramă, Canada, 2023.
12:20 Cavalerul de Pică. Dramă, SUA, 2015. Regia: Terrence Malick.
14:15 Hai să cântăm din nou! Animaţie, SUA, 2021. Regia: Garth Jennings.
16:05 Evadatul. Dramă, SUA, 2012. Regia: Jeff Nichols.
18:15 Nu-ţi port pică! Comedie, SUA, 2023.
20:00 Pinguinul
21:00 Franciza
21:35 Şi uite aşa...
22:10 Şi uite aşa...
22:50 Vânătorii de fantome: Imperiul îngheţat. Comedie, SUA, 2024.
00:45 Cel mai violent an. Dramă, SUA, 2014. Regia: J.C. Chandor.
02:50 2012. Acţiune, SUA, 2009. Regia: Roland Emmerich.
05:25 Pe platourile de filmare

CINEMAX 2

07:00 Orca **08:50** Zăpadă de august Romantic, Austria, 2023 **10:30** Strigătul păunului Dramă, Sri Lanka, 2022 **12:15** Sidonie în Japonia Dramă, Franţa, 2023 **13:55** Iubire şi revoluţie **15:45** Haină de pietre preţioase Dramă, Mexic, 2022 **17:40** Zăpadă de august Romantic, Austria, 2023 **19:25** Avalon Dramă, SUA, 1990 **21:30** Schimbul Dramă, SUA, 2008 **23:50** Nicăieri în Africa Dramă, Germania, 2001 **02:10** Pierduţi în noapte **04:15** Un bărbat **05:40** Tripletele din Belleville

PRO CINEMA

06:00 La Maruta (reluare) **08:00** Aventuri: Dolphin Kick (reluare) **09:45** Divertisment: La bloc (reluare) **12:00** Aventuri: Patsy Lee and The Keepers of the 5 Kingdoms (reluare) **14:15** Aventuri: Jumanji (reluare) **16:30** Aventuri: Comoara scheletului (2022) **18:15** Divertisment: La bloc **20:30** Acţiune: Răpirea (2018) **22:30** Dramă, crimă: Imigranţii (2009) **00:45** Acţiune: Abduction (reluare) **02:45** La Maruta (reluare) **04:30** Divertisment: La bloc (reluare)

HBO 2

07:00 O săptămână cu Marilyn. Dramă, Marea Britanie, 2011. **08:40** Cel mai îndrăgostit bărbat. Comedie, SUA, 2014. **10:15** Creed III. Dramă, SUA, 2023. **12:10** Prietenii tăi **12:30** Prietenii tăi **12:55** Viespea verde. Comedie, SUA, 2011. Regia: Michel Gondry. Cu: Seth Rogen, Jay Chou, Cameron Diaz **14:50** Dragoste cu stil. Comedie, Canada, 2022. **16:15** Spencer **17:00** Un nou început **17:45** Interstellar: Călătorind prin univers. SF, SUA, 2014. Regia: Christopher Nolan. Cu: Matthew McConaughey, Anne Hathaway **20:30** Madame Web. Acţiune, SUA, 2024. **22:25** Magic Mike: Ultimul dans. Dramă-Comedie, SUA, 2022. **00:15** Stăpânul Inelelor: Întoarcerea Regelui. Aventuri, Noua Zeelandă, 2003. Cu: Elijah Wood, Ian McKellen, Sean Astin. **03:30** Cum să-ţi ucizi soţul. Dramă, Canada, 2023. **05:00** Madame Web. Acţiune, SUA, 2024. Regia: S.J. Clarkson. Cu: Dakota Johnson, Sydney Sweeney.

HBO 3

06:00 Strălucirea eternă a minţii neprihănite **07:45** Sparge gheaţa! **09:25** Lucruri mai bune **09:50** Lucruri mai bune **10:15** Amsterdam **12:25** Fetele din autocar **13:10** Şi uite aşa... **14:35** Mereu dragostea **16:00** Fata care a scăpat: Kara Robinson **17:25** Samaritan **19:05** Silicon Valley y **20:05** Povestea slujitoarei **21:00** Pinguinul **22:00** Franciza **22:35** Şi uite aşa... **23:15** Şi uite aşa... **23:55** Patru zile bune **01:30** Pinguinul **02:30** Franciza **03:05** Şi uite aşa... **04:25** O maşinărie fantastică.

HAPPY

06.00 Rebelde **07.00** Jurământul (r) **09.15** Capcana iubirii (r) **11.30** Maria Mercedes (s) **13.30** Dragostea pluteşte în aer (r) **14.30** Dragoste şi ură (r) **15.30** Jurământul (s) **17.30** Happy Cafe **18.00** 1001 nopţi (s) **19.00** Nu mă părăsi! (s) **20.00** Inelul cu safir (s) **22.00** Dragostea pluteşte în aer (s) **00.00** 1001 nopţi (r) **01.00** Nu mă părăsi! (r) **02.00** Happy Cafe (r) **02.30** Dragostea pluteşte în aer (r) **03.15** Jurământul (r) **04.45** Happy Cafe (r)

TVR 1

07.00 Telejurnal matinal
09.45 Teleshopping
10.00 AgroStrategia
11.00 Eu pot ! (R)
11.30 Vreau sa fiu sănătos! (Reluare)
12.00 Teleshopping
12.30 Tribuna partidelor parlamentare
13.00 Oamenii şi legea. (redifuzare)
13.55 Vorbeşte corect!
14.00 Telejurnal
14.55 Zi de zi cu părintele Constantin Necula.
15.00 Maghiara de pe unu
16.00 Maghiara de pe unu
17.00 Împărăteasa Ki. (Coreea de Sud, 2013)
18.15 Punctul critic
19.45 Sport
20.00 Telejurnal
20.55 Meteo
21.00 Fantomas contra Scotland Yard
23.05 Breaking fake news (R)
00.05 Punctul critic (R)
01.35 Fantomas contra Scotland Yard

TVR 2

07.00 Generaţia Fit **07.25** România…în bucate (R) **07.50** Puternici, impreuna (R) **08.45** Teleshopping **09.00** Teleşcoala Clasa a VIII-a (R) **09.30** Teleşcoala Limbi străine (R) **10.00** Teleshopping **10.30** Documentar 360°GEO Filipine – protectorii coralilor **11.30** Natură şi aventură (R) **12.00** Telejurnal Sport Meteo **12.40** Teleshopping **13.00** Cultura minorităţilor **15.00** Teleşcoala Clasa a VIII-a **16.00** Magazin Deutsche Welle Euromaxx **16.30** România…în bucate **17.00** D'ale lu' **18.00** Ora de stiri **18.50** E vremea ta! **19.05** Comisarul Rex: aventuri la Viena (Austria, 1994-2004) **20.00** Puternici, impreuna **21.00** Destine ca-n filme **22.00** Educatia la putere **23.30** Comisarul Rex: aventuri la Viena **00.30** Refugiul

TVR 3

7:00 Telematinal **7:55** Filler ABC-ul democraţiei **8:00** Telematinal **8:55** Teleshopping-Publicitate **9:00** Dimineţi perfecte **9:55** Teleshopping-Publicitate **10:00** Teleşcoala în limba maghiară **10:55** Memoria tiparului **11:00** Toţi împreună **12:50** Teleshopping **13:05** Toţi împreună **13:30** Energia Z **13:55** Teleshopping **14:00** Tableta de sănătate **14:55** Filler ABC-ul democraţiei **15:00** Cântec şi poveste **16:00** Forum economic **16:55** Teleshopping - Publicitate **17:00** Telejurnal regional **17:30** Lumea de aproape **17:55** Teleshopping **18:00** Se întâmplă acum **19:55** Art pass **20:00** La sfatul popular **21:50** Memoria tiparului **22:00** Program preluat de la Televiziunea Publică din Ucraina **24:00** Se întâmplă acum (R) **1:50** Art pass **2:00** La sfatul popular (R) **3:50** Memoria tiparului **5:55** Art pass

PRO TV

06:00 Ştirile PRO TV
10:30 Vorbeşte lumea
13:00 Ştirile PRO TV
14:00 Lecţii de viaţă
15:00 La Măruţă
17:00 Ştirile PRO TV
18:00 Batem palma?
19:00 Ştirile PRO TV
20:30 MasterChef
23:30 Ştirile PRO TV
00:00 Super băieţi. (2016) Acţiunea filmului „Super băieţi" are loc în Los Angeles în anii '70, când nepriceputul detectiv particular Holland March şi bătăuşul Jackson Healy trebuie să lucreze împreună pentru a rezolva cazul unei fete dispărute. Investigaţiile lor duc spre o conspiraţie la nivel înalt.
02:15 Lecţii de viaţă. (reluare)
03:00 Vorbeşte lumea. (reluare) Vorbeşte lumea este o emisiune de divertisment, prezentată de Shurubel, Bogdan Ciudoiu şi Adela Popescu. Emisiunea abordează subiecte din toate sferele de interes, de la modă, frumuseţe, sănătate şi până la cooking şi parenting, Fiecare emisiune aduce în platou invitaţi din lumea mondenă, vedete şi celebrităţi, artişti, cât şi personalităţi publice şi din sfera medicală, culturală.
05:00 Batem palma? (reluare)

PRIMA TV

07:00 Exclusiv VIP (redifuzare) **09:00** Cronica carcotasilor (r) **11:03** Teleshopping **13:10** Serial: Iubiri vinovate **14:00** Focus 14 **16:00** EXCLUSIV VIP cu Cristi Brancu (reluare) **18:00** Focus **19:30** Flash monden **20:00** Film: Un plan sclipitor, actiune, SUA, 2007 Cu: Demi Moore Regia: Michael Radford **22:00** Focus 22 **23:30** Exclusiv VIP (r) **01:30** Film: Un plan sclipitor (reluare) **03:30** Serial: Iubiri secrete (reluare) **04:30** Serial: Iubiri vinovate **05:30** Focus 22 (r)

PRO ARENA

06:00 Garajul lui Ian: Maşini unicat **07:00** Stiri **07:30** Aşii amanetului **08:30** De râsul lumii **09:30** Brooklyn 99 **10:30** Familia Bundy **11:30** M.A.S.H. **12:30** Stiri **13:00** Ce spun românii **14:00** Aşii amanetului **15:00** De râsul lumii **16:00** Brooklyn 99 **17:00** Familia Bundy **18:00** M.A.S.H. **19:00** Pe urmele antichităţilor **20:00** Garajul lui Ian: Maşini unicat **21:00** Taken: Răpirea **22:00** Cobra 11 în alertă **23:00** Pe urmele antichităţilor **00:00** Stiri **00:30** Taken: Răpirea

ANTENA 1

06.00 Observator/Sport/ Meteo/IQ Financiar
08.00 'Neatza cu Razvan si Dani
12.00 Observator
14.00 Mireasa – Iubire de 10 cu Simona Gherghe. Mireasa este un concurs reality-show matrimonial. Premiul cel mare poate fi câştigat doar de cuplul care se va căsători în cadrul emisiunii sau dacă nu există un cuplu care să se căsătorească, telespectatorii îşi votează faţă şi băiatul favorit, iar aceştia pot deveni câştigătorii Emisiunii. Pe parcursul sezonului pot apărea şi alte premii importante pentru concurenţi şi/sau telespectatori. Telespectatorii îşi votează favoriţii în fiecare săptămâna. Votul lor este important fiindcă pot salva concurentele sau concurenţii de la eliminare sau pot decide câştigătorii emisiunii.
17.00 Observator
18.00 Game Show: Esti mai destept decat un copil de clasa a V-a? sezon nou
19.00 Observator/Sport/ Meteo
20.30 Asia Express - Drumul Zeilor - premiera
00.00 Observator/Sport/ IQ Financiar

ACASĂ

06:00 Flori insangerate (reluare) **08:00** Capcana razbunarii (r) **09:00** Familia (reluare) **10:00** Cabo, iluzii in Paradis **11:00** Ştirile Acasă Actualităţi **12:00** Amor real **13:00** Tu esti viata mea **15:00** Ştirile Acasă Magazin **16:00** Fata cu ochi de onix **17:00** Vino inapoi! **19:00** Flori insangerate **21:00** Capcana razbunarii **22:00** Familia **23:00** Indragostiti din interes **00:00** Amor real (r) **01:00** Capcana razbunarii (r) **02:00** Ingeri tacuti **05:00** Ştirile Acasă Magazin (r)

DIVA

06:40 Uri Crăciun sub stele Romance 2020 **08:30** Scrisoarea de Crăciun Romantic Drama 2019 **10:25** Colinda la Nashville Romance 2020 **12:20** Satul magic de Crăciun **14:15** Director de Crăciun Romance 2021 **16:05** Inima Sărbătorilor Romantic Drama 2020 **18:00** Vizionare de Crăciun 2022 **20:00** Un Crăciun la podgorie 2023 **22:00** Inelul de Crăciun Drama 2020 **23:50** Crăciunul la Coyote Creek Romance 2021 **01:40** Aproape în paradis **02:40** Aproape în paradis

FILM NOW

06:00 Ruptura. Thriller, 2007. Regia: Gregory Hoblit.
07:50 Bărbaţii în negru 3. Acţiune, 2012. Regia: Barry Sonnenfeld.
09:30 Mr. Church. Dramă, 2016. Regia: Bruce Beresford.
11:15 Eu şi Marley. Comedie, 2008. Regia: David Frankel.
13:05 Un plan sclipitor. Thriller, 2007. Regia: Michael Radford.
14:50 În curte. Comedie, 2014. Regia: Pierre Salvadori.
16:25 Ben-Hur. Aventuri, 2016. Regia: Timur Bekmambetov.
18:20 Lemony Snicket - O serie de evenimente nefericite. Aventuri, 2004. Regia: Brad Silberling.
20:00 Ce vrăji a mai făcut nevasta mea. Comedie, 2005. Regia: Nora Ephron.
21:40 I.T.. Thriller, 2016. Regia: John Moore.
23:15 Julia. Thriller, 2008. Regia: Erick Zonca.
01:35 Zona verde. Acţiune, 2010. Regia: Paul Greengrass.
03:20 Legături de sânge. Thriller, 2013. Regia: Guillaume Canet.
05:25 Eu şi câinele meu. Comedie, 2019. Regia: Yvan Attal. Cu: Adele Wismes, Ben Attal, Charlotte Gainsbourg, Eric Ruf.

CINEMAX

07:00 Acolo unde începe viaţa **08:45** Joyland **10:55** Atâta timp cât bate soarele **12:20** Un adio în stil irlandez Scurtmetraj, Irlanda, 2022 **12:45** Philadelphia **14:55** O vară frumoasă Dramă, Italia, 2023 **16:50** Joyland Dramă, Pakistan, 2022 **19:00** Supărarea lui Annie Dramă, Franţa, 2022 **21:00** Calm în noapte Dramă, Republica Cehă, 2024 **22:25** Elaha Dramă, Germania, 2023 **00:20** Frontiere **01:55** Legătură de sânge **03:25** Jezabel **05:10** Ce a văzut Lucia

AXN

07:00 Stargate: Atlantis **07:55** Memorie perfectă **08:55** Memorie perfectă **09:50** Stargate: Atlantis **10:45** Stargate: Atlantis **11:45** Memorie perfectă **12:40** Memorie perfectă **13:40** Castle **14:30** Castle **15:25** Detectivi particulari **16:25** Csi **17:20** Memorie perfectă **18:15** Memorie perfectă **19:05** Castle **20:00** Castle **21:00** Simbolul pierdut **21:55** Vrăjitoarea: Saga de foc **23:05** FBI Biroul Federal de Investigaţii **00:00** Castle **00:55** Castle **01:50** Simbolul pierdut

HBO

06:00 Hai să cântăm din nou! Animaţie, SUA, 2021. Regia: Garth Jennings.
07:50 Belfast. Dramă, Marea Britanie, 2021. Regia: Kenneth Branagh.
09:30 Nu-ţi port pică! Comedie, SUA, 2023. Regia: Gene Stupnitsky.
11:10 Peter Iepuraşul. Comedie, SUA, 2018.
12:45 Şirile săptămânii cu John Oliver
13:25 Vânătoarea de vecini. Comedie, Franţa, 2023.
15:05 Aventurile lui Tintin: Secretul Licornului. Aventuri, SUA, 2011. Regia: Steven Spielberg.
16:50 Vânătorii de fantome: Imperiul îngheţat. Comedie, SUA, 2024.
18:45 Şi uite aşa...
19:20 Şi uite aşa...
20:00 Prietena mea genială
21:00 Prietena mea genial
21:55 Tokyo Vice
22:55 Watchers. Horror, SUA, 2024. Regia: Ishana Night Shyamalan.
00:35 Cameră mortală. Thriller, SUA, 2023. Regia: Nicol Paone.
02:15 Belfast. Dramă, Marea Britanie, 2021. Regia: Kenneth Branagh.
03:55 Viaţă dată peste cap. Dramă-Comedie, SUA, 2023.
05:25 Pe platourile de filmare

CINEMAX 2

07:00 Haină de pietre preţioase **09:00** Semret **10:25** Un bărbat **11:50** Schimbul **14:10** Avalon **16:20** Mă iubeşti? Dramă, Ucraina, 2023 **17:50** Rose **19:35** Afacere de familie Poliţist, SUA, 1989 **21:30** Matrix reîncărcat Acţiune, SUA, 2003 **23:45** Letizia Battaglia Fotografiind viaţa şi moartea în Palermo Ep. 1 Biografic, Italia, 2023 **01:30** Letizia Battaglia Fotografiind viaţa şi moartea în Palermo Ep. 2 **03:25** Vânătoarea **05:10** Semret **06:35** Fiica vânătorului

AXN BLACK

07:00 Teleshop **10:00** O lume dispărută **12:00** Teleshop **14:00** NCIS: Los Angeles **14:55** Stargate SG 1 **15:50** Echipa de soc **16:50** Echipa de soc **17:50** O lume dispărută **18:50** O lume dispărută **19:50** Xena: Prinţesa Războinică **20:45** Stargate SG 1 **21:45** NCIS: Los Angeles **22:40** Echipa de soc **23:40** Echipa de soc **00:35** Xena: Prinţesa Războinică **01:40** O lume dispărută **02:35** O lume dispărută **03:20** Prezentaţi armele **04:10** Totul despre maşini **05:00** Teleshop

PRO CINEMA

06:15 Divertisment: La bloc (r) **06:45** La Maruta (r) **08:45** Aventuri: The Adventures of Thomas and Felix (aka Into the Who Knows) (reluare oct) **10:15** La bloc (r) **12:30** Aventuri: Jumanji (r) **14:45** Aventuri: Return to Nim's Island (reluare) **16:30** Romantic: Croazieră cu surprize (2019) **18:15** La bloc **20:30** Ultimul glonţ (2012) **22:15** Acţiune, thriller: Traffik: Lupta pentru supravieţuire (2018) **00:15** One in the Chamber (r) **02:00** La Maruta (r) **03:45** La bloc (reluare)

HBO 2

07:00 Dragoste cu stil. Comedie, Canada, 2022. **08:25** Interstellar: Călătorind prin univers. SF, SUA, 2014. Cu: Matthew McConaughey, Anne Hathaway **11:10** Inseparabilii. Animaţie, Belgia, 2023. **12:40** Prietenii tăi **13:00** Prietenii tăi **13:25** Versiunea persană. Dramă-Comedie, SUA, 2023. **15:10** Mai, decembrie May December Dramă, SUA, 2023. **17:05** Visul norvegian. Dramă, Norvegia, 2023. Cu: Hubert Milkowski, Karl Bekele Steinland **18:40** Astronautul. Dramă-Comedie, Franţa, 2022. **20:30** Ea a venit la mine. Dramă-Comedie, SUA, 2023. **22:10** Zodiac. Poliţist, SUA, 2007. Cu: Jake Gyllenhaal, Mark Ruffalo, Robert Downey Jr. **00:45** Dave **01:15** Transport blindat. Poliţist, SUA, 2009. Cu: Columbus Short, Matt Dillon **02:45** Tenet. Acţiune, SUA, 2020. **05:15** Ea a venit la mine. Dramă-Comedie, SUA, 2023. Regia: Rebecca Miller. Cu: Peter Dinklage, Anne Hathaway, Marisa Tomei, Joanna Kulig.

HBO 3

06:00 Fata care a scăpat: Kara Robinson **07:30** Shazam! Furia zeilor **09:40** Lucruri mai bune **10:05** Lucruri mai bune **10:30** Samaritan **12:10** Uite-i cum fug **13:50** Spencer **14:35** Demolat **16:15** Jocurile foamei: Revolta - Partea I **18:20** Micuţele mincinoase **19:10** Silicon Valley **20:10** Povestea slujitoarei **21:00** Prietena mea genială **22:00** Prietena mea genială **22:55** Furiosa: Saga Mad Max **01:20** Prietena mea genială **02:20** Prietena mea genială **03:15** Dune: Partea II.

HAPPY

06.00 Rebelde (s) **07.00** Jurământul (r) **09.15** Inelul cu safir (r) **11.30** Maria Mercedes (s) **13.30** Dragostea pluteşte în aer (r) **14.30** Dragoste şi ură (r) **15.30** Jurământul (s) **17.30** Happy Cafe **18.00** 1001 nopţi (s) **19.00** Nu mă părăsi! (s) **20.00** Inelul cu safir (s) **22.00** Dragoste şi ură (s) **23.00** Omer - Iubire sau tradiţie (s) **00.00** 1001 nopţi (r) **01.00** Nu mă părăsi! (r) **02.00** Happy Cafe (r) **02.30** Omer - Iubire sau tradiţie (r) **03.15** Jurământul (r) **04.45** Happy Cafe (r)

Sport

„Mi se pare normal să iau acele salarii de la Dinamo. E un contract care trebuie respectat"

Mircea Rednic, antrenor UTA

2 competiții de gimnastică aerobică găzduiește Sala Sporturilor „Victoria", vineri și sâmbătă, între orele 8,30 și 20. Este vorba despre Campionatul Național și concursul național pentru copii „Kids Development". Intrarea este liberă, la start fiind prezenți peste 300 de sportivi de la cluburi din țară cu vârste între 7 și 25 de ani.

Washi No Ma, la „Mondialele" de karate

VILLA DE CIONTE. Recent, în Portugalia, s-a desfășurat Campionatul Mondial de Karate unde sportivii de la clubul arădean Washi No Ma (Zborul Vulturului) s-au numărat printre remarcați. Astfel, Timeea Varga („Moise Nicoară") - locul 5, Kata și Teodora Novac („Dimitrie Țichindeal") - locul 8, Fukugo l-au făcut mândru pe sensei Iosif Fordon. La Cupa Europeană pentru copii, Karina Bârle („Regina Maria") a obținut locul I la Kata și locul III la Kumite. **JA-D.S.**

Continuă UTA parcursul bun și în secuime?

SFÂNTU GHEORGHE. Ne mai desparte doar o zi de meciul UTA-ei cu Sepsi OSK, de la Sfântu Gheorghe, care e sâmbătă, ora 18.15. Elevii antrenați de Mircea Rednic sunt într-o perioadă bună, sperăm ca pauza competițională să nu îi fi scos din ritm. Opt puncte în ultimele patru jocuri nu sunt de colo, mai ales că situația tindea să devină explozivă, rezultatele echipei fiind nesatisfăcătoare. Însă, utiștii s-au trezit la timp, au bătut la CFR Cluj și apoi, la Arad, pe Petrolul, asta după remizele cu Hermannstadt și „Poli" Iași, care - se credea - sunt echipe la îndemâna arădenilor. Nu a fost așa, iar apoi s-a câștigat împotriva unor formații de play-off, clujenii și ploieștenii fiind, la ora partidelor cu UTA, în primele 6!

Ce va fi la Sepsi?

Acum, vine meciul din secuime, unul echilibrat, am zice, dacă ne uităm la clasament, acolo unde arădenii sunt mai sus. Însă, în istoria meciurilor directe din Superliga, dintre Sepsi și UTA, la Sfântu Gheorghe, oaspeții nu au marcat! Așadar, o statistică interesantă, care ne spune că trupa lui Mircea Rednic va avea o misiune grea. O singură dată, în septembrie 2021, UTA a scos o remiză, albă, pe terenul celor de la Sepsi. În rest, înfrângeri la 0! Să sperăm că istoria nu se va repeta, deoarece echipa din Sfântu Gheorghe nu mai are forța din anii trecuți. **JA-L.S.**

Ultimul meci Sepsi – UTA s-a terminat cu scorul de 1-0! FOTO: FAN

Juniorii U17 de la UTA, „cu toate pânzele sus"

Trupa antrenată de Gaica, Ungur și Mărginean e la mâna ei în tentativa de a merge în play-off.

Juniorii U17 de la UTA vor în play-off FOTO: FAN

ARAD. Am ajuns la ultima rundă din sezonul regulat și la Liga Elitelor U17. UTA a făcut un campionat destul de bun, iar cu 90 de minute înainte de final e pe locul 3 în Seria Vest. Însă, lupta pentru accederea în play-off este extrem de pasionantă, deoarece inclusiv locul 6 are șanse să ajungă acolo, unde merg primele patru. Chiar și FC Argeș, care e prima în ierarhie, poate rata întrarea în play-off. Din păcate pentru UTA, adversarul de duminică, adică Sepsi OSK Sfântu Gheorghe, are șanse la calificare, după ce a adus un punct, runda trecută, de la Cluj. Fără acest punct, gazdele nu mai aveau șanse, iar misiunea arădenilor era ceva mai facilă, am zice.

Trebuie să câștige

Antrenorul de la UTA U17, Alexandru Gaica spune că echipa sa trebuie să câștige, pentru a nu sta la mâna celorlalte rezultate.

„A fost un campionat mai puternic decât celelalte de până acum, era clar că întâlnim echipe mult mai bune. Toate aceste zece runde au arătat că nu există diferență mare între echipe, a fost totul foarte echilibrat. Dovada? Suntem șase echipe care ne batem pentru patru locuri, chiar și primul loc are șanse să rămână acasă" - a spus Gaica.

Vizavi strict de joc și rezultatul de la Sfântu Gheorghe, Gaica ne-a declarat: „Tot timpul am abordat jocurile la victorie, dar important e jocul echipei și ce poți propune pentru echipa mare. Nu știu dacă există favorită la acest joc, dar noi știm sigur că trebuie să câștigăm, să nu stăm la mâna rezultatelor". **JA-L.S.**

Patru absențe importante

Din păcate, UTA va avea patru absențe, toate de marcă, oameni de bază: Ene este accidentat și va lipsi vreo 5 luni, Hodoșan (căpitanul echipei) este suspendat, după ce a văzut al patrulea cartonaș galben în meciul cu CFR Cluj, iar Corchiș și Berar sunt accidentați de mai multă vreme.

Mircea Rednic ia banii de la Dinamo!

Procesul în care antrenorul UTA-ei le cerea patru salarii restante „câinilor roșii" a fost câștigat la Curtea de Apel.

BUCUREȘTI. Un lung proces între Mircea Rednic și Dinamo, care datează din anul 2021, s-a terminat miercuri, când Curtea de Apel București s-a pronunțat. În favoarea actualului antrenor de la UTA, după ce a fost întoarsă decizia anterioară la „apelul" făcut de Rednic.

„Puriul" nu și-a primit patru salarii, după ce Dinamo a intrat în insolvență, iar conducătorii clubului erau siguri că antrenorul nu va avea succes. Avea patru salarii de primit, 8.000 de euro/lună, adică un total de 32.000 de euro.

Iată verdictul Curții de Apel: „Admite apelul. Schimbă în totalitate sentința apelată, în sensul că - Admite contestația. Obligă administratorul judiciar la plată către contestator a sumei de 32.000 de euro cu titlul de creanță curentă. Definitivă. Pronunțată prin punerea soluției la dispoziția părților de către grefa instanței, azi, 16.10.2024".

Reacția lui Rednic

„Dacă erau corecți cu mine și mă chemau atunci și-mi spuneau: «Vezi că-i deranjezi pe unii și trebuie să reziliem!», atunci nu aș fi cerut absolut nimic. Nu s-ar fi ajuns niciodată la acest caz. Dar am fost tratat cum am fost tratat și nu admit să mă dai afară printr-o informare pe WhatsApp?! Mi s-a părut strigător la cer. Mai ales că eu întotdeauna am lăsat de la mine când a fost vorba de Dinamo. Când nu e respect, eu nu iert pe nimeni! În încheiere, dar nu în cele din urmă, vreau să-i mulțumesc în mod deosebit avocatei mele, Madi Ghioca" - a spus Rednic imediat după sentință.

La rândul lui, administratorul judiciar al lui Dinamo, Răzvan Zăvăleanu a declarat: „Dacă este o decizie, definitivă, a Curții de Apel... Ce pot eu să comentez? Pot eu să emit judecăți la adresa Curții de Apel? Dacă așa a decis justiția, Dinamo se va achita de plată. Tot ceea ce facem, facem în litera legii. Personal, vreau să vă zic că este o ușurare! De ce? E ca și cum te-ai judeca permanent cu o rudă. Mircea Rednic e dinamovist desăvârșit... N-avem cum tăgădui acest detaliu. Știu că a avut acea supărare pentru acel moment. Respectăm decizia Curții de Apel și să ne auzim cu bine". **JA-L.S.**

Mircea Rednic, pe vremea când era la Dinamo FOTO: FAN

Vicecampioana, prima deplasare

FCC Baschet UAV Arad joacă pe terenul Universității Cluj în runda a doua din LNBF.

Au prima deplasare a sezonului FOTO: A.V.

CLUJ-NAPOCA. FCC Baschet UAV Arad joacă sâmbătă, de la ora 14, primul meci în deplasare din noul sezon în baschetul feminin. Vicecampioana României va evolua pe terenul U. Cluj, la sala Horia Demian.

Formația arădeană a început campionatul cu o victorie acasă, 76-47 cu Agronomia București, după dubla de victorii la scor de la Arad cu Sportul Studențesc București. În schimb, Universitatea Cluj n-a jucat meciul din prima etapă a Ligii Naționale, acesta fiind amânat după problemele de la CSM Târgoviște, de la care o sportivă americană s-a sinucis.

Clujencele nu au jucat nici în primul tur al Cupei României, pentru că atunci erau implicate în calificările din EuroCup Women. „Alb-negrele" au pierdut cu 50-61 pe terenul lui Iraklis și au câștigat returul cu 69-60 acasă, grecoaicele calificându-se în grupe.

„Galben-albastrele" au câștigat ultimele opt confruntări oficiale cu „U". În sezonul precedent a fost 71-67 pentru arădence la Cluj-Napoca, câștigând în retur cu 65-48, pe propriul teren.

Așteptări

Antrenorul lui FCC Baschet UAV Arad, Miroslav Popov, vrea o apărare mai bună față de prima partidă din campionat. „Cred că va fi un meci bun pentru noi, trebuie să fim atenți și să ne apărăm mult mai bine decât în primul meci. Au o echipă bună și straniere bune, dacă ne vom apăra la un nivel înalt, putem să câștigăm acolo. Dar trebuie să avem grijă pentru că schimbă foarte mult în apărare, trebuie să fim inteligenți și să jucăm cu multă răbdare. Dacă facem ce am plănuit, cred că putem câștiga", a declarat tehnicianul sârb.

Alexia Dobă, noua jucătoare a Aradului, a prefațat și ea duelul de sâmbătă. „Știm că o să fie un meci dificil, fetele au deja experiență, au jucat în calificări în EuroCup. Am muncit, muncim în continuare, suntem o echipă tânără, și sunt sigură că vom reuși să facem un meci bun, un meci frumos și sperăm să venim cu victoria acasă. Mă simt foarte bine la echipă, mă bucur foarte mult că am ales să vin aici. Fetele m-au primit cu brațele deschise, atmosfera este una foarte bună", a spus și extrema de 20 de ani. **JA-A.V.**

JURNAL ARĂDEAN

Incendiu violent la o anexă din Pâncota

Echipajul SMURD a acordat îngrijiri medicale proprietarului casei, care a suferit un atac de panică. În urma evaluării medicale, acesta a fost transportat la spital.

PÂNCOTA. Joi dimineață, în jurul orei 07:30, pompierii militari arădeni au fost solicitați să intervină pentru localizarea și lichidarea unui incendiu izbucnit la o anexă gospodărească din localitatea Pâncota. Pentru misiune au fost alocate forțe și mijloace din cadrul Detașamentului de Pompieri Ineu, cu două autospeciale de stingere cu apă și spumă, o ambulanță SMURD și o autospecială de primă intervenție și comandă. La locul evenimentului a fost alocată și o ambulanță SAJ. De asemenea, în sprijinul forțelor au acționat și pompierii voluntari din cadrul SVSU Pâncota.

La sosirea echipajelor de intervenție, incendiul se manifesta prin ardere generalizată la nivelul acoperișului unei anexe gospodărești, propagat și la o altă anexă gospodărească a casei învecinate, suprafața totală afectată fiind de aproximativ 300 de metri pătrați.

După aproximativ două ore, incendiul a fost stins în limitele găsite. Au fost afectate cele două anexe și bunurile aflate în interior, constând în obiecte de mobilier și electrocasnice. Echipajul SMURD a acordat îngrijiri medicale proprietarului casei, care a suferit un atac de panică. În urma evaluării medicale, acesta a fost transportat la spital de către echipajul medical SAJ. Cauza probabilă de producere a incendiului a fost stabilită ca fiind scurtcircuitul electric.

Pompierii avertizează „Având în vedere că temperaturile scăzute și sezonul rece își fac simțită prezența, iar multe persoane au început deja să utilizeze instalațiile de încălzire, pompierii militari arădeni vă reamintesc principalele măsuri ce trebuie respectate pentru a preveni izbucnirea incendiilor: evitați suprasolicitarea instalațiilor electrice prin conectarea simultană a mai multor aparate cu consum electric mare (reșouri, radiatoare, frigidere, mașini de spălat, convectoare etc.) la aceeași priză; supravegheați permanent mijloacele de încălzire electrice aflate în funcțiune, chiar dacă sunt dotate cu termostate sau alte mijloace de protecție, întrucât acestea pot funcționa defectuos. În cazul apariției unor defecțiuni, deconectați-le imediat; nu utilizați instalații electrice defecte sau realizate de personal neautorizat; nu lăsați copiii nesupravegheați în preajma sobelor, aparatelor electrice sau electrocasnice, afumătorilor etc”, a precizat Ruxandra Klein, purtătorul de cuvânt al ISU Arad. **JA-S.A.**

Incendiu violent FOTO: ISU

Zece condamnări pentru traficanți de migranți

Zece șoferi prinși în ultimii 2 ani transportând migranți ilegali spre Schengen au fost condamnați de Tribunalul Arad într-o singură zi.

Peste 7.500 de migranți găsiți FOTO: PFR

ARAD. Tot turc este și cel de-al doilea șofer condamnat la închisoare cu executare. Acesta a primit pedeapsa de 2 ani închisoare pentru trafic de migranți. Conform sentinței Tribunalului Arad, bărbatul s-a prezentat la Nădlac II-Csanadpalota pe 20 februarie 2023, în jurul orei 2:20, pentru a ieși din țară. Aflat la volanul unui automarfar, acesta transporta, conform actelor, profile metalice din Turcia în Germania. Pentru că avea cablul vamal rupt la remorcă, polițiștii de frontieră au decis să deschidă ușile, iar în interior au găsit 12 sirieni și irakieni. Luat la întrebări de polițiști, șoferul a declarat că nu știa de prezența migranților în remorcă. Aceștia din urmă, însă, le-au declarat polițiștilor că șoferul este cel care i-a „încărcat” în remorcă. Drumul spre Schengen i-ar fi costat pe cei 12 solicitanți de azil câte 10 mii de euro „de căciulă”.

Cel de-al treilea bărbat condamnat la închisoare cu executare este un tânăr de 22 de ani din Mehedinți, care s-a prezentat la punctul de trecere a frontierei Nădlac II, pe 2 aprilie 2018 octombrie 2022. Aflat la volanul unei „mașini mici”, un Opel, acesta le-a oferit polițiștilor de frontieră „o surpriză” în momentul în care a deschis portbagajul autoturismului: trei pakistanezi ascunși. La audieri, șoferul a recunoscut că știa despre migranți și a declarat că a acceptat să-i transporte până în Ungaria pentru că avea o datorie de 2 mii de euro la persoana care îi propusese „afacerea”.

Fără închisoare

Alți șase șoferi au fost condamnați de Tribunalul Arad la închisoare cu suspendare pentru trafic de migranți. Unul dintre ei este un turc de 36 de ani, prins cu 40 de migranți în remorca TIR-ului, pe 24 aprilie 2023. Alți doi - aflați în echipaj - sunt tot cetățeni turci, în vârstă de 31 și 46 de ani. Aceștia au fost prinși cu 39 de migranți în remorcă, pe 2 august 2023. Un alt șofer prins cu migranți - 12 la număr - este un român de 27 de ani, din Argeș. Aflat la volanul unei „prelate” de 7,5 tone, încărcată cu șase paleți, acesta a fost oprit din drum de polițiștii de la Nădlac II-Csanadpalota pe 27 ianuarie 2023.

Tineri traficanți

Un alt șofer român, în vârstă de 19 ani, aflat la volanul unei „dube”, a fost prins de polițiștii de frontieră pe 28 ianuarie 2023 transportând, printre cele 800 de kilograme de ambalaje de plastic, și 13 bărbați din Bangladesh. Tot la volanul unei „dube” se afla și un bărbat de 31 de ani, din Argeș, căruia polițiștii de frontieră i-au stricat planurile pe 12 ianuarie 2024. Acesta s-a prezentat la „Nădlacul vechi” pentru a ieși din țară cu „duba” încărcată cu piese auto. Numai că, în urma controlului amănunțit asupra mijlocului de transport au fost descoperite 18 persoane ascunse în compartimentul pentru marfă. Cel de-al zecelea șofer condamnat la închisoare cu suspendare este un tânăr de 22 de ani din Mioveni. Pentru 2 mii de euro, acesta a fost de acord să transporte 20 de migranți spre o țară din Spațiul Schengen, cu ajutorul „dubei” pe care o conducea. Planul acestuia a fost stricat, însă, pe 18 ianuarie 2023, când a ajuns în punctul de trecere a frontierei de pe autostradă, de la Nădlac, unde polițiștii de frontieră i-au găsit pe cei 20 de migranți ascunși în autoutilitară.

Peste 7.500 de migranți

Analiza activității avute de polițiștii de frontieră din vestul țării anul trecut arată că, începând cu luna ianuarie 2023, s-au înregistrat creșteri semnificative ale detecțiilor în punctele de trecere ale frontierei. Numai la Nădlac II-Csanadpalota au fost descoperiți 7.524 de migranți anul trecut, Poliția de Frontieră Română notând că „Se menține ridicată presiunea migrațională pe frontiera româno-maghiară în județul Arad, în zonele de competență ale Sectorului Poliției de Frontieră Nădlac II”.

EUGEN ROGOJAN
eugen.rogojan@informmedia.ro

Amenzi de 66.000 de lei

ARAD. În decurs de 48 de ore, polițiștii rutieri arădeni au sancționat 180 de participanți la trafic, cu amenzi în valoare totală de 66 de mii de lei. 56 dintre șoferii amendați au depășit viteza legală. 120 de persoane au fost testate de polițiști pentru consumul de alcool și substanțe cu efect psihoactiv. 6 șoferi au rămas fără permis. **JA-E.R.**

Lovită pe trecere FOTO: E.R.

Șofer căutat de polițiști

Un șofer este căutat de polițiști după ce, pe 11 octombrie, a lovit cu mașina o femeie care traversa regulamentar strada.

ARAD. S-a întâmplat pe 11 octombrie, în jurul orei 7:20, pe Calea Victoriei din municipiul Arad. Femeia s-a asigurat înainte de a trece strada, a traversat un sens de mers, iar când a trecut de axul drumului, de pe celălalt sens a venit un autoturism care a aruncat-o până aproape de bordură. Câteva autoturisme au trecut pe lângă femeia lovită de mașină, însă nimeni nu a oprit. Într-un final, femeia s-a ridicat de pe asfalt și a ajuns pe trotuar, unde a fost ajutată de o trecătoare. Victima, în vârstă de 31 de ani, a fost transportată la Unitatea de Primire Urgențe a Spitalului Clinic Județean de Urgență Arad.

Cei de la spital sunt și cei care au solicitat sprijinul Poliției. Reprezentanții Inspectoratului de Poliție Județean Arad au considerat abia pe 16 octombrie că este nevoie de sprijinul populației pentru a identifica șoferul. „La data de 10 octombrie a.c., polițiștii rutieri au fost informați de personalul Spitalului Județean Arad, despre faptul că, în aceeași dimineață, la secția U.P.U., a fost internată o femeie de 31 de ani. Primele cercetări au relevat că, în jurul orei 7:20, în timp ce victima traversa Calea Victoriei pe trecerea de pietoni, a fost accidentată de un autoturism, care, în urma impactului, și-a continuat deplasarea. Dacă aveți informații care ar putea duce la identificarea autoturismului și/sau conducătorul vehiculului, vă rugăm să vă adresați poliției rutiere, la telefon 0257207135”, a transmis Inspectoratul de Poliție Județean Arad miercuri, 16 octombrie. La aproximativ 30 de minute după transmiterea acestui mesaj, reprezentanții poliției au revenit asupra informației, menționând că, de fapt, evenimentul s-a petrecut pe 11 octombrie, nu pe 10, cum comunicaseră inițial. **JA-E.R.**

Un nou proiect Inform Media Press SRL
Powered by ARAD ONLINE www.aradon.ro BIHOR ONLINE www.bihon.ro TIMIS ONLINE www.tion.ro ERDON
JobsOn.ro
Nu mai aștepta! Caută jobul dorit!
CV-ul tău! Șansa ta!
Portal regional de joburi
www.jobson.ro

Ministerul Finanţelor. Agenţia Naţională de Administrare Fiscală. Direcţia Generală Regională a Finanţelor Publice Timişoara. Administraţia Judeţeană a Finanţelor Publice Arad. Jud. Arad, MRJ. Arad, Bld. Revoluţiei nr. 77. Dosar de executare nr. 36146 Nr. 1212-11 din 08.10.2024. Anunţ privind vânzarea bunurilor mobile. În temeiul prevederilor art. 250 alin. (2) din Legea nr. 207/2015 privind Codul de procedura fiscală, cu modificările şi completările ulterioare, vă facem cunoscut că în ziua de 31, luna octombrie, anul 2024, ora 14.00, în Mun. Arad, B-dul Revoluţiei, nr. 77, camera nr. 35, judeţ Arad, se vor vinde la licitaţie, următoarele bunuri mobile, proprietate a debitorului PIZZA MOZZA S.R.L., licitaţia doua. Denumirea bunului mobil. Descriere sumară, Drepturile reale şi privilegiile care grevează bunurile, dacă este cazul, Preţul de evaluare sau de pornire a licitaţiei, exclusiv TVA, Cota TVA/ neimpozabil/ scutit *): Aparat de aer conditionat Fujitsu Doct Ary 60, nr. de inv. 44, stare uzură: medie, semne particulare: nu sunt, 1859 lei, 19%; Aparat de cafea, nr. inv 15, stare uzură: medie, semne particulare: nu sunt, 1238 lei, 19%; Aparat de cafea, nr. de inv. 52, stare uzură: medie, semne particulare: nu sunt, 4871 lei, 19%; Aragaz Star 10, cu 6 arzatoare, nr. inv. 38, stare uzură: medie, semne particulare: nu sunt, 1661 lei, 19%; Igloo - 4 bucăţi, nr. de inv. 90, stare uzură: medie, semne particulare: nu sunt, 10619 lei, 19%; Cuptor cu plită electrică, nr. de inv. 40, stare uzură: medie, semne particulare: nu sunt, 986 lei, 19%; Cuptor cu plită pe gaz, nr. de inv. 22, stare uzură: medie, semne particulare: nu sunt, 1394 lei, 19%; Cuptor cu microunde, nr. de inv. 18, stare uzură: medie, semne particulare: nu sunt, 1430 lei, 19%; Vitrină frigider vin, nr. inv. 91, stare uzură: medie, semne particulare: nu sunt, 3089 lei, 19%; Dulap frigorific TT-BC150B, nr. de inv. 12, stare uzură: medie, semne particulare: nu sunt, 1730 lei, 19%; Dulap frigorific TT-BC151A, nr. de inv. 11, stare uzură: medie, semne particulare: nu sunt, 1467 lei, 19%; Echipament Vent Vortice MPC, nr. inv. 43, stare uzură: medie, semne particulare: nu sunt, 1332 lei, 19%; Fripteuză electrică cu 2 cuve, nr. inv. 41, stare uzură: medie, semne particulare: nu sunt, 315 lei, 19%; Grătar cu rocă vulcanică, nr. inv. 51, stare uzură: medie, semne particulare: nu sunt, 2708 lei, 19%; Grătar cu rocă vulcanică dublu, nr. de inv. 29, stare uzură: medie, semne particulare: nu sunt, 3525 lei, 19%; Hotă inox perete, nr. inv. 37, stare uzură: medie, semne particulare: nu sunt, 1775 lei, 19%; Vitrină frigider şampanie, nr. inv. 92, stare uzură: medie, semne particulare: nu sunt, 7092 lei, 19%; Ventilator exhaustare hotă, nr. inv. 93, stare uzură: medie, semne particulare: nu sunt, 4976 lei, 19%; Grill cu gaz, nr. inv. 94, stare uzură: medie, semne particulare: nu sunt, 3395 lei, 19%; Malaxor aluat, nr. inv. 42, stare uzură: medie, semne particulare: nu sunt, 2348 lei, 19%; , Masă blat pizza granit cu vitrină, nr. inv. 39, stare uzură: medie, semne particulare: nu sunt, 607 lei, 19%; Masă intrare, nr. inv. 55, stare uzură: medie, semne particulare: nu sunt, 2028 lei, 19%; Masă cuburi de gheaţă bar line, nr. de inv. 50, stare uzură: medie, semne particulare: nu sunt, 1844 lei, 19%; Maşină de gătit alimentare gaz, nr. inv. 17, stare uzură: medie, semne particulare: nu sunt, 2183 lei, 19%; Maşină de spălat farfurii, nr. de inv. 56, stare uzură: medie, semne particulare: nu sunt, 4274 lei, 19%; Maşină de spălat pahare, nr. de inv. 54, stare uzură: medie, semne particulare: nu sunt, 1538 lei, 19%; Şemineu, nr. de inv. 25 stare uzură: medie, semne particulare: nu sunt, 1739 lei, 19%; Vitrină frig peşte, nr. inv. 21, stare uzură: medie, semne particulare: nu sunt, 2051 lei, 19%; Vitrină frigorifică H-CY2350FLY, nr. de inv. 13, stare uzură: medie, semne particulare: nu sunt, 4217 lei, 19%; Instalaţie TVCI, nr. inv. 26, stare uzură: medie, semne particulare: nu sunt, 2723 lei, 19%; Aparat sigilat caserole, nr. inv. 68, stare uzură: medie, semne particulare: nu sunt, 2352 lei, 19%; Amplificator audio, nr. inv. 70, stare uzură: medie, semne particulare: nu sunt, 5597 lei, 19%; Thermomix TM6, nr. inv. 78, stare uzură: medie, semne particulare: nu sunt, 3511 lei, 19%; Thermomix TM6, nr. inv. 79, stare uzură: medie, semne particulare: nu sunt, 3503 lei, 19%; Sistem wireless sonorizare, nr. inv. 80, stare uzură: medie, semne particulare: nu sunt, 3332 lei, 19%; Cuptor Bilancia, nr. inv. 84, stare uzură: medie, semne particulare: nu sunt, 14130 lei, 19%; Aragaz bilancia, nr. inv. 83, stare uzură: medie, semne particulare: nu sunt, 8098 lei, 19%; Echipamente champanerie, nr. inv. 85, stare uzură: medie, semne particulare: nu sunt, 11545 lei, 19%; Aer condiţionat, nr. de inv. 59, stare uzură: uzură, semne particulare: nu sunt, 1754 lei, 19%; Calculator NB APL MCBK MSY32ZE/ARO1, nr. inv. 6, stare uzură: medie, semne particulare: nu sunt, 3658 lei, 19%; Calculator si monitor, nr. inv. 49, stare uzură: medie, semne particulare: nu sunt, 4415 lei, 19%; Canapea C006 3P liniară, nr inv. 65, stare uzură: medie, semne particulare: nu sunt, 3804 lei, 19%; Dressing Uno Batant, nr. inv. 64, stare uzură: medie, semne particulare: nu sunt, 2986 lei, 19%; Dulap, nr.inv. 8, stare uzură: medie, semne particulare: nu sunt, 1634 lei, 19%; Dulap cu rafturi BV 52, stare uzură: medie, semne particulare: nu sunt, 1634 lei, 19%; Maşină de spălat pahare, nr. inv. 62, stare uzură: medie, semne particulare: nu sunt, 2133 lei, 19%; Mobilier bucătărie, nr. inv. 66, stare uzură: medie, semne particulare: nu sunt, 17849 lei, 19%; Mobilier Mia Mobel, nr. inv. 24, stare uzură: medie, semne particulare: nu sunt 34496 lei, 19%; Mobilier Mia Mobel, nr. inv. 36 stare uzură: medie, semne particulare: nu sunt 39161 lei, 19%; Mobilier terasă, scaune cu mese, nr. inv. 31, stare uzură: medie, semne particulare: nu sunt, 13050 lei, 19%; Răşniţă cafea, nr. inv. 63, stare uzură: medie, semne particulare: nu sunt, 1557 lei, 19%; Steel Touch cu trei imprimante, nr. inv. 33, stare uzură: medie, semne particulare: nu sunt, 399 lei, 19%; Televizor Samsung 163 cm, nr. inv. 2, stare uzură: medie, semne particulare: nu sunt, 2042 lei, 19%; Masă dreptunghiulară Stone Age - 3 bucăţi, stare uzură: medie, semne particulare: nu sunt, 4481 lei, 19%; Scaun suprapozabil Stone Age - 24 bucăţi, stare uzură: medie, semne particulare: nu sunt, 5128 lei, 19%; Set terasă 7 piese, nr. inv. 77, stare uzură: medie, semne particulare: nu sunt, 2384 lei, 19%; Mobilier refăcut II Morosanu, nr. inv. 81, stare uzură: medie, semne particulare: nu sunt, 9956 lei, 19%; Dispozitiv de supraveghere, nr. inv. 23, stare uzură: medie, semne particulare: nu sunt, 2945 lei, 19%. *) Regimul şi cotele de taxă pe valoarea adăugată aplicabil/ aplicabile pentru vânzarea bunurilor mobile sunt cele prevăzute de Titlul VII din Legea nr. 227/2015 privind Codul Fiscal, cu modificările şi completările ulterioare. Invităm pe cei care pretind vreun drept asupra acestor bunuri să înştiinţeze despre aceasta organul de executare, înainte de data stabilită pentru vânzare. Cei interesaţi în cumpărarea bunurilor sunt invitaţi să se prezinte la termenul de vânzare, la locul fixat în acest scop şi până la acel termen să prezinte oferte de cumpărare. Pentru participarea la licitaţie ofertanţii depun, cu cel puţin o zi înainte de data licitaţiei, următoarele documente: a) oferta de cumpărare; b) dovada plăţii taxei de participare sau a constituirii garanţiei sub forma scrisorii de garanţie, reprezentând 10% din preţul de pornire a licitaţiei. Plata taxei se va efectua în contul IBAN RO38TREZ021506701XXXXXXX, beneficiar Administraţia Judeţeană a Finanţelor Publice Arad, cod de identificare fiscală 3519933, deschis la Trezoreria Operativă Municipiul Arad, utilizând numărul de evidenţă a plăţii 80230012400000000000483; c) împuternicirea persoanei care îl reprezintă pe ofertant; d) pentru persoanele juridice române, copie de pe certificatul unic de înregistrare eliberat de Oficiul Registrului Comerţului; e) pentru persoanele juridice străine, actul de înmatriculare tradus în limba română; f) pentru persoanele fizice române, copie de pe actul de identitate; g) pentru persoanele fizice străine, copie de pe actul de identitate/ paşaport; h) declaraţia pe proprie răspundere a ofertantului prin care certifică faptul că nu este persoană interpusă cu debitorul. Cumpărătorului îi revine obligaţia de a respecta prevederile legale speciale, cum ar fi obligaţiile de mediu, obligaţiile de conservare a patrimoniului naţional sau altele asemenea, respectiv: -. Alte informaţii de interes pentru cumpărător, după caz: -. Pentru informaţii suplimentare vă puteţi adresa la sediul nostru sau la numărul de telefon 0257202739. (10349 - H 1)

SC ELIS PAVAJE SRL

liderul pieţei de prefabricate din beton vibropresat din România, angajează pentru Punctul de Lucru din Arad:

OPERATOR şi MOTOSTIVUITORIST

CANDIDATUL IDEAL:
- persoană activă, punctuală, abilităţi de comunicare şi relaţionare; înclinaţie spre lucrul în echipă; rapiditate şi flexibilitate în îndeplinirea sarcinilor.

RESPONSABILITĂŢI:
- Disponibilitate pentru lucrul în schimburi.

BENEFICII:
- Salariu competitiv
- Primă Paşte, Crăciun
- Primă de prezenţă
- Bonuri de masă.

*Vă aşteptăm CV-urile la adresa de email: **cv@elis.ro.***
*Pentru informaţii suplimentare, vă rugăm să ne contactaţi telefonic: **0743.239.479.***

(10396 - H 6128)

Ministerul Finanţelor. Agenţia Naţională de Administrare Fiscală. Direcţia Generală Regională a Finanţelor Publice Timişoara. Administraţia Judeţeană a Finanţelor Publice Arad. Unitatea Fiscală Orăşenească Ineu. Jud. Arad, Orş. Ineu, Cal. Republicii nr. 16. Dosar de executare nr. 240107. Nr. 22277-33/09.10.2024. Anunţ privind vânzarea bunurilor imobile/ Ansamblului de bunuri imobile. În temeiul prevederilor art. 250, alin. (2) din Legea nr. 207/2015 privind Codul de Procedură Fiscală, cu modificările şi completările ulterioare, vă facem cunoscut că, în ziua de 12, luna noiembrie, anul 2024, ora 13.30, în Ineu, Calea Republicii nr. 16, se vor vinde la licitaţie, următoarele bunuri imobile, proprietate a debitorului BUMB MARINEL „SALEM BUMB" INTREPRINDERE INDIVIDUALĂ, a III a licitaţie. A. Clădire/ părţi de clădire/ ansamblu de clădiri: Teren intravilan în suprafaţă de 702 mp, cu casă parter, în suprafaţă construită de 165 mp, stare uzură: construită în anul 1930 şi restaurată în 2020 cu finisaje medii. Proprietar conform înscrieri în Cartea funciară. Statul asupra 352/702 mp teren, dobândit prin Legea 197 şi Bumb Marinel asupra 350/702 mp, dobândit prin succesiune. Bumb Ioan asupra 351/1.404 din casă, semne particulare: construită din vaiugă, situat în str. Mureşului nr. 7, preţ de pornire a licitaţiei este 108540 lei (exclusiv TVA*)), grevate de următoarele sarcini reale şi privilegii, după caz: Creditor: Direcţia Naţională Anticorupţie - Serviciul Teritorial Timişoara. Sarcini: 9285/15.04.2022 Ordonanţa nr. 167/P/2014 din 29.03.2022 Act Administrativ nr. 167/P/2014 din 06.04.2022 emise de Direcţia Naţională Anticorupţie - Serviciul Teritorial Timişoara. *) În conformitate cu prevederile Titlului VII din Legea nr. 227/2015 privind Codul Fiscal, cu modificările şi completările ulterioare, operaţiunea este neimpozabilă. Invităm pe cei care pretind vreun drept asupra acestor bunuri să înştiinţeze despre aceasta organul de executare, înainte de data stabilită pentru vânzare. Cei interesaţi în cumpărarea bunurilor sunt invitaţi să se prezinte la termenul de vânzare a locul fixat în acest scop şi până la acel termen să prezinte oferte de cumpărare. Pentru participarea la licitaţie ofertanţii depun, cu cel puţin o zi înainte de data licitaţiei, următoarele documente: a) oferta de cumpărare; b) dovada plăţii taxei de participare sau a constituirii garanţiei sub forma scrisorii de garanţie, reprezentând 10% din preţul de pornire a licitaţiei. Plata taxei se va efectua în contul IBAN RO42TREZ024506701XXXXXXX, beneficiar Serviciul Fiscal Orăşenesc Ineu, cod de identificare fiscală 3519453, deschis la Trezorerie Ineu, utilizând numărul de evidenţă a plăţii 80240032400000000000077; c) împuternicirea persoanei care îl reprezintă pe ofertant; d) pentru persoanele juridice române, copie de pe certificatul unic de înregistrare eliberat de Oficiul Registrului Comerţului; e) pentru persoanele juridice străine, actul de înmatriculare tradus în limba română; f) pentru persoanele fizice române, copie de pe actul de identitate; g) pentru persoanele fizice străine, copie de pe actul de identitate/ paşaport; h) declaraţia pe proprie răspundere a ofertantului prin care certifică faptul că nu este persoană interpusă cu debitorul. Cumpărătorului îi revine obligaţia de a respecta prevederile legale speciale, cum ar fi obligaţiile de mediu, obligaţiile de conservare a patrimoniului naţional sau altele asemenea, respectiv: -. Alte informaţii de interes pentru cumpărător, după caz: -. Pentru informaţii suplimentare vă puteţi adresa la sediul nostru sau la numărul de telefon 0257511553. (10350 - H 1)

Ministerul Finanţelor. Agenţia Naţională de Administrare Fiscală. Direcţia Generală Regională a Finanţelor Publice Timişoara. Administraţia Judeţeană a Finanţelor Publice Arad. Serviciul Colectare şi Executare Silită Persoane Fizice. Dosar de executare nr. 251. Nr. 8517/09.10.2024. Anunţ privind vanzarea bunurilor imobile.În temeiul prevederilor art. 250, alin. (2) din Legea nr. 207/2015 privind Codul de Procedură Fiscală, cu modificările şi completările ulterioare, vă facem cunoscut că, în ziua de 29, luna octombrie, anul 2024, ora 14.00, în mun. Arad, B-dul. Revoluţiei, nr. 77 bis, et. 2 cam. 6, jud. Arad, se vor vinde la licitaţie, următoarele bunuri imobile, proprietate a debitorului DARAZS GABRIEL - NICOLAE, prima licitaţie. A. Clădire/ părţi de clădire/ ansamblu de clădiri: Denumirea bunului imobil. Descriere sumară: 1. Apartament în suprafaţa totală 72 mp, înregistrat în Cartea funciară nr. 333227-C1-U2 Arad compus din 1 cameră, bucătărie, antreu, baie, boxă; cota construită 72/94, teren aferent ap. în cotă de 74/767 proprietate personală situat în Arad, str. Mihai Eminescu nr. 53, corp B, ap. 1D, jud. Arad. Drepturile reale şi privilegiile care grevează bunurile, dacă este cazul: Ipotecă legală. BRD Group Societe Generale SA. Preţul de evaluare sau de pornire a licitaţiei, exclusiv TVA: 170016 lei. Cota TVA/ neimpozabil/ scutit: Neimpozabil. *) În conformitate cu prevederile Titlului VII din Legea nr. 227/2015 privind Codul Fiscal, cu modificările şi completările ulterioare operaţiunea este neimpozabilă. Invităm pe cei care pretind vreun drept asupra acestor bunuri să înştiinţeze despre aceasta organul de executare, înainte de data stabilită pentru vânzare. Cei interesaţi în cumpărarea bunurilor sunt invitaţi să se prezinte la termenul de vânzare, la locul fixat în acest scop şi până la acel termen să prezinte oferte de cumpărare. Pentru participarea la licitaţie ofertanţii depun, cu cel puţin o zi înainte de data licitaţiei, următoarele documente: a) oferta de cumpărare; b) dovada plăţii taxei de participare sau a constituirii garanţiei sub forma scrisorii de garanţie, reprezentând 10% din preţul de pornire a licitaţiei. Plata taxei se va efectua în contul IBAN RO38TREZ021506701XXXXXXX, beneficiar Administraţia Judeţeană a Finanţelor Publice Arad, cod de identificare fiscală 3519933, deschis la Trezoreria Municipiului Arad, utilizând numărul de evidenţă a plăţii 80230012400000000000486; c) împuternicirea persoanei care îl reprezintă pe ofertant; d) pentru persoanele juridice române, copie de pe certificatul unic de înregistrare eliberat de Oficiul Registrului Comerţului; e) pentru persoanele juridice străine, actul de înmatriculare tradus în limba română; f) pentru persoanele fizice române, copie de pe actul de identitate; g) pentru persoanele fizice străine, copie de pe actul de identitate/ paşaport; h) declaraţia pe proprie răspundere a ofertantului prin care certifică faptul că nu este persoană interpusă cu debitorul. Cumpărătorului îi revine obligaţia de a respecta prevederile legale speciale, cum ar fi obligaţiile de mediu, obligaţiile de conservare a patrimoniului naţional sau altele asemenea, respectiv: -. Alte informaţii de interes pentru cumpărător, după caz: -. Pentru informaţii suplimentare vă puteţi adresa la sediul nostru sau la numărul de telefon 0257/202726. (10351 - H 1)

Publicitate 0257/210.775 0257/280.904

IMOBILE CHIRII

- **Închiriez (Vând) garsonieră,** central, alea Agnita, Etaj 1, mobilată, amenajată, 160 Euro/lună + garanţie şi apartament 2 camere decomandat, zona Vlaicu (UTA), 1.300 Lei + Garanţie. Tel. 0744.542.931.
- **Închiriez apartament 1 cameră,** Grădişte. Tel. 0724.783.431.
- **Închiriez apartament 2 camere,** Malul Mureşului, mobilat, utilat, centrală gaz, climă, proaspăt zugrăvit, merită văzut. 0745.615.820.
- **Închiriez spaţiu de 52 mp,** zona Podgoria, open space, tel. 0722.293.738.

ANGAJĂRI

- **Angajăm bărbaţi serioşi, pază Arad, program 8 ore sau 12/24-12/48. Telefon 0740.130.259.**

CITAŢII

- **Se citează la S.P.N. VERITAS** în Arad, B-dul V. Milea 33-37 pentru 05.11.2024 ora 11, toţi succesibilii defunctului LUPO EMILIA, decedată la 03.11.2020 cu ultim domiciliu în Vinga, nr. 1012, Jud. Arad.

PRESTĂRI SERVICII

- **Executăm acoperişuri, ţiglă ceramică,** tablă reparaţii ACP, renovări balcon, interioare exterioare, hidroizolaţii, placări cu amporă. 0758.490.710.
- **Executăm zidărie, tencuieli,** zugrăveli, rigips, acoperişuri, consolidări, subzidiri, renovări. 0740.696.157

DIVERSE

- **Vând Renault Symbol,** 1.2 benzină, 16 Valve, 161.000 KM, fabricaţie 09.2011, stare bună. Telefon: 0770.686.199.
- **Vând 4 purcei.** Tel. 0753.992.424.
- **Bioenergoterapeut Fac masaj biorelaxare şi vindec** unele dureri: coloana, muşchi, încheieturi etc. 0756.426.358.
- **Familie serioasă întreţinem,** îngrijim bătrâni, domiciliul lor/al nostru. 0740.696.157.
- **Cumpărăm cărţi şi viniluri** din orice domeniu, vechi şi noi. Ne deplasăm gratuit oriunde în ţară şi facem plata pe loc. Tel. 0213.081.765.
- **Vând porci şi purcei,** rasa Mangaliţa şi Petrean. Tel. 0752.532.421.
- Ţapi Alpin şi alb de banat, pentru montă, Ghioroc. Tel. 0752.532.421.
- **Vând borhot de prune.** 0723.419.271.
- **Vând masă 12 persoane,** lemn, lăcuită, Alendelon bărbaţi 52, bundiţă neagră 50, damigene 5,10, 20 litri. 0357.422.483
- **Vând purcei de trei luni,** Landras cu Petrean. Tel. 0754.851.315.
- **Caut învăţătoare pensionară** pentru câteva ore la un copil de clasa Zero. Tel. 0730.101.377.

Difuzare 0257/241.151

REGIA AUTONOMĂ ADMINISTRAŢIA ZONEI LIBERE CURTICI-ARAD ORGANIZEAZĂ LICITAŢIE PUBLICĂ

pentru închirierea de construcţii în Zona Liberă Curtici-Arad, Platforma Curtici.

Obiectul licitaţiei este închirierea unui **depozit metalic în suprafaţă de 258 mp şi a platformei betonate în suprafaţă de 230 mp**. Licitaţia va avea loc la data de **08.11.2024**, ora **10:00** la sediul Administraţiei, situat în mun. Arad, str. Iulian Grozescu nr. 5. Solicitanţii vor depune la sediul Regiei cererea de participare împreună cu oferta tehnică până la data de **05.11.2024**, ora **16:00**. Pentru informaţii suplimentare vă rugăm să ne contactaţi la sediul RA Administraţia Zonei Libere Curtici-Arad, str. Iulian Grozescu nr. 5, sau la tel. 0257285458; fax. 0257282434. (10348 - H 6134)

www.aradon.ro

COMEMORĂRI

Astăzi se împlinesc 6 ani de când Dumnezeu s-a grăbit să-l ia de lângă noi pe:

Prof.

COSTAN EMIL.

La căpătâiul tău privim; Ţărâna ce te-apasă... şi ochii ni se scaldă-n lacrimi; Cât ne lipseşti de-acasă! Tati nostru drag, din sufletele noastre nu vei pleca niciodată! Dumnezeu să te ocrotească în veşnicie!

Familia

Cu adâncă durere amintim că au trecut 2 ani de când a plecat la cele veşnice cea care a fost iubita noastră mamă, suflet cald şi generos

ANA RADU.

O vom păstra mereu în gândurile şi în inimile noastre. Dumnezeu să o ierte şi să o odihnească în pace! Parastasul va avea loc sâmbătă, 19 octombrie 2024, ora 10:00, la biserica Facultăţii de Teologie Ortodoxă Arad, strada Academia Teologică.

Fiica Voica, veşnic nemângâiată şi familia

SERVICII FUNERARE

(H-7489281)

IN MEMORIAM

NON STOP!

KUKI - servicii funerare complete

Producător de sicrie - oferă sicrie la preţ de producător.

GRATUIT rezolvăm actele la spital, primărie, casa de pensii şi C.A.R.P.

Transport intern şi internaţional ● Accesorii funerare.

Contact: Arad, Str. Cocorilor nr. 6, lângă magazinul Izolta.

Telefon: **0257/211929** mobil: **0723-343-964** **www.inmemoriamkuki.com**

CASĂ FUNERARĂ - Strada Ştefan Ludwic Roth nr. 1 D, Grădişte
- Str. Cocorilor nr. 6 (lângă magazinul Izolta)
- Micalaca, Str. Păşunii nr. 21 B

SERVICII FUNERARE

CASA FUNERARĂ **ROSTYL**

- Săli de priveghi (capele)
- Parcare pentru familie şi preoţi
- Sicrie şi servicii funerare la preţuri decente
- Pregătire dosar pentru ajutor de înmormântare
- Medic constatator al decesului
- Transport funerar
- Firmă producătoare de sicrie

ARAD, str. COCORILOR nr. 27

☎ 0728 690 120 / 0728 690 121

SERVICII FUNERARE

NOSFERATUM

SERVICII FUNERARE COMPLETE

Arad, str. Ghiba Birta nr. 26 - Tel.: **0752 10 11 12; 0357 80 48 38**

NON STOP e-mail: **nosferatumarad@yahoo.com** **www.nosferatum.ro**

TRANSPORT GRATUIT ÎN MUNICIPIUL ARAD ŞI ORAŞUL PECICA ❑ Sicrie la preţ de producător ❑ Înmormântări GRATUITE – doar pe baza cuponului de pensie ❑ Consultanţă şi medic constatator ❑ Rezolvăm actele la spital, primărie, casă de pensii, C.A.R.P.; ❑ PRELUĂM DECEDAŢII DE LA MORGĂ; ❑ Igienizare, cosmetizare, îmbălsămare, incinerarii, REPATRIERI, CAPAC FRIGORIFIC ❑ CAPELA CIMITIR ETERNITATEA (UTA)! ❑ Borduri, monumente funerare, mozaic, marmura, granit.

(6560 - H 08020)

JURNAL ARĂDEAN

Liam a căzut de la etajul trei FOTO: AGUSTIN MARCARIAN/REUTERS

A murit fostul membru al grupului One Direction

MUZICĂ. Muzicianul britanic Liam Payne, fost membru al grupului One Direction, a murit miercuri, la vârsta de 31 de ani, în Argentina, a anunțat poliția din Buenos Aires, relatează AFP.

„Liam James Payne, compozitor și chitarist, fost membru al grupului One Direction, a murit astăzi după ce a căzut de la etajul trei al unui hotel la Palermo", un cartier al capitalei Argentinei, a anunțat poliția într-un comunicat. Poliția a răspuns la „un apel la 911 (numărul de urgență) semnalând un bărbat agresiv care ar fi putut fi sub influența drogurilor sau a alcoolului", potrivit comunicatului. La câteva minute după anunțul morții cântărețului britanic, mulți fani și curioși s-au adunat în tăcere în fața intrării hotelului „Casa Sur" unde a fost constatat decesul, sub supravegherea mai multor polițiști. Liam Payne a fost, alături de Louis Tomlinson, Niall Horan, Zayn Malik și Harry Styles, unul dintre membrii grupului de băieți format în 2010 și care s-a bucurat de un succes uluitor. Potrivit șefului serviciilor de urgență, Alberto Crescenti, Liam Payne prezenta „răni foarte grave în urma căderii, am constatat decesul, nu a existat nicio posibilitate de resuscitare", a declarat la televiziunea locală. El a precizat că serviciile de urgență au primit un apel la ora locală 17.04, (20.04 GMT). Șapte minute mai târziu o echipă a ajuns la locul tragediei și nu a putut decât „să constate moartea acestui bărbat", înainte de a descoperi „mai târziu că era cântăreț într-un grup". A fost deschisă o anchetă pentru a stabili cauzele morții. Potrivit revistei Billboard, Liam Payne a asistat la un concert susținut de fostul One Direction, Niall Horan, la Buenos Aires pe 2 octombrie. One Direction este un produs al emisiunii de televiziune „The X Factor" care a devenit unul dintre cele mai bine vândute din lume de la revelația sa în 2010. În octombrie 2016, membrii grupului, pe atunci toți în vârstă de aproximativ douăzeci de ani, au anunțat că iau o pauză nedeterminată, asigurând, totuși, că doresc să continue. Nu s-au mai reunit niciodată pe scenă sau în studio de atunci.

SURSA: AGERPRES

Lansată în timpul Jubileului Bisericii Catolice

Papa Francisc FOTO: EPA

MAPAMOND. Editura italiană Mondadori a anunțat miercuri că autobiografia Papei Francisc „Spera" va apărea în mai multe limbi de mare circulație, în peste 80 de țări în ianuarie 2025, cu ocazia Jubileului Bisericii Catolice, informează miercuri ANSA.

Aceasta va fi prima autobiografie scrisă vreodată de un papă, notează agenția de presă. Mondadori, care gestionează drepturile internaționale ale cărții, a făcut anunțul la Târgul de Carte de la Frankfurt, unde Italia este invitatul de onoare din acest an. Potrivit editurii, cartea, scrisă împreună cu autorul italian Carlo Musso, a fost elaborată în ultimii șase ani. De asemenea, Mondadori a indicat că papa intenționa ca autobiografia să fie publicată doar după moartea sa, însă apropierea Jubileului Speranței de anul viitor și cerințele vremurilor actuale l-au convins să o lanseze mai devreme. **SURSA: AGERPRES**

Inundaţiile masive îi privează de şcoală

AFRICA. Zece milioane de copii sunt privați de școală din cauza inundațiilor din Africa de Vest și Africa Centrală, susține un comunicat emis marți. Organizația Save The Children face apel la donatori să sprijine asistența oferită populațiilor afectate. Organizația îndeamnă guvernele și partenerii lor să ofere urgent alternative pentru copiii privați de școală și să acționeze pentru a proteja mai bine instituțiile de învățământ de evenimentele extreme în viitor. Cei 10 milioane de copii rămași acasă sau strămutați se adaugă la cei peste 36 de milioane care nu pot merge la școală din cauza conflictelor sau a sărăciei, dintre care peste 21 de milioane doar în Nigeria, cnform unor date oferite de UNESCO. Precipitațiile torențiale care s-au abătut asupra unor regiuni întinse au provocat ieșiri din matcă ale râurilor și inundațiile care au lăsat în urma lor sute de morți și sute de mii de persoane strămutate în Ciad, Nigeria, Burkina Faso, Mali, Niger, Guineea și Camerun. Save The Children subliniază că evenimentele meteorologice devin mai frecvente și mai intense din cauza schimbărilor climatice. Organizația solicită guvernelor să renunțe rapid la utilizarea combustibililor fosili și la subvențiile acordate acestora pentru a limita creșterea temperaturilor.

SURSA: AGERPRES

Yalda
Pasionată de modeling FOTO: OVI D. POP

Cântă imnul împreună
Sunetele emise de aproximativ 40 de păsări, broaşte şi chiar un jaguar au fost înregistrate special în habitatul lor natural pentru a compune o versiune unică a imnului Columbiei, ţara cu cea mai mare biodiversitate de păsări din lume şi care va găzdui COP16 începând din 21 octombrie, informează AFP. FOTO: PEXELS

Peste un miliard de oameni suferă de sărăcie „acută"

MAPAMOND. Peste un miliard de oameni suferă de sărăcie „acută" în lume, dintre care jumătate sunt minori, a denunțat joi Programul Națiunilor Unite pentru Dezvoltare (PNUD). În raportul lor anual, această agenție a ONU și centrul de cercetare Inițiativa Oxford pentru Sărăcie și Dezvoltare Umană (OPHI) sunt deosebit de alarmate de rata sărăciei de trei ori mai mare în țările aflate în război, în contextul în care niciodată nu au existat atât de multe conflicte armate de la cel de al Doilea Război Mondial ca în 2023. PNUD și OPHI calculează din 2010 Indicele Global al Sărăciei Multidimensionale,

Suferă de sărăcie FOTO: X

care combină date din 112 țări în care trăiesc 6,3 miliarde de oameni. Indicele include indicatori precum lipsa de locuințe adecvate, salubritate, electricitate, combustibil pentru gătit, alimente și sisteme școlare. În aceste națiuni care sunt victime ale conflictelor armate „privațiunile cu care se confruntă oamenii sunt de trei până la cinci ori mai acute", deoarece „pentru săraci lupta pentru nevoile lor de bază este mult mai grea", a declarat oficialul ONU pentru AFP. Indicele sărăciei din 2023, pentru anul 2022, viza, de asemenea, 1,1 miliarde de oameni din 6,1 miliarde de locuitori din 110 țări, conform ONU. Sărăcia extremă continuă să afecteze zonele rurale mai mult decât zonele urbane, aproape 84% dintre săracii lumii trăind la țară. Dintre cele mai sărace persoane, 584 de milioane sunt copii și adolescenți. Rata sărăciei pentru minori în lume este de 27,9%, comparativ cu 13,5% pentru adulți. Marea majoritate a celor mai săraci (83,2%) trăiesc în Africa Subsahariană și Asia de Sud, adică subcontinentul indian, cea mai populată regiune a planetei. Cele cinci țări cu cel mai mare număr de persoane foarte sărace se confruntă cu o creștere puternică a populației: India, cu 234 de milioane de locuitori în sărăcie „acută" (din 1,4 miliarde de locuitori), Pakistan, cu 93 de milioane (din 236 de milioane), Etiopia, cu 86 de milioane (din 123 de milioane), Nigeria, cu 74 de milioane (din 218 milioane), și Republica Democrată Congo, cu 66 de milioane de oameni foarte săraci din 100 de milioane de locuitori. **SURSA: AGERPRES**

Plaje închise după apariţia unor bile misterioase

SIDNEY. Mai multe plaje din Sydney, inclusiv emblematica Bondi Beach, au fost închise joi după ce sute de „bile negre" misterioase, despre care se suspectează că ar fi toxice, au fost aduse la mal. Consiliul local din Waverley, o suburbie a orașului Sydney, a anunțat că a închis plajele Bondi, Bronte și Tamarama ca măsură de precauție, în timp ce Consiliul din Randwick, o suburbie vecină, a închis alte patru plaje aflate mai la sud. „Bunăstarea comunității noastre este primordială. Acesta este motivul pentru care consiliul a luat măsura de precauție de a închide plajele noastre" a subliniat într-o declarație primarul din Waverley, Will Nemesh. Testele preliminare efectuate de Consiliul municipal din Randwick sugerează că misterioasele reziduuri de culoare neagră, în formă sferică, ar fi „bile de catran", care se formează atunci când petrolul intră în contact cu deșeuri și apă, de obicei în urma unor deversări de petrol sau infiltrații. **SURSA: AGERPRES**

Mister pe plajă FOTO: FAN

Aproape 100 de morţi după explozia unei autocisterne

NIGERIA. Explozia unei autocisterne în nordul Nigeriei a ucis cel puțin 94 de persoane și a rănit aproximativ 50, conform unui anunț făcut de poliție. Multe dintre victime încercau să recupereze combustibilul vărsat pe drum după un accident în care a fost implicat un camion cisternă marți seară în statul Jigawa, a declarat purtătorul de cuvânt al poliției, Lawan Shiisu Adam. Potrivit acestui purtător de cuvânt, autocisterna a virat pentru a evita ciocnirea cu un camion în orașul Majia. După accident, locuitorii s-au înghesuit în jurul vehiculului pentru a colecta combustibilul vărsat. Ofițerii de poliție care au încercat să îi descurajeze au fost împinși înapoi de mulțime. Asociația medicală nigeriană a cerut medicilor să se deplaseze de urgență la unitățile sanitare pentru a face față afluxului de pacienți. În luna septembrie, o explozie provocată de coliziunea dintre o cisternă și un camion care transporta pasageri și animale a făcut cel puțin 59 de morți în statul Niger, potrivit autorităților acestei țări unde sunt frecvente accidentele pe drumurile prost întreținute. Accidentele care implică autocisterne sunt frecvente în cea mai populată țară africană. Comisia federală pentru siguranța rutieră a înregistrat 1.531 de astfel de accidente în 2020, care a provocat moartea a 535 de persoane. Pe lângă pierderile umane și materiale, acest tip de accidente provoacă daune mediului din cauza scurgerilor de benzină. Exploziile mortale sunt, de asemenea, incidente obișnuite în apropierea infrastructurilor petroliere din sudul țării, în special din cauza furturilor ilegale.

SURSA: AGERPRES

Accidentul FOTO: EPA

FONDAT 1989, APARE LA ARAD, E-MAIL: REDACTIA.JURNALARADEAN@INFORMMEDIA.RO; PUBLICITATE.JURNALARADEAN@INFORMMEDIA.RO

Jack Animam a reuşit un nou double - double în victoria de la Cluj

PAGINA 9

JURNAL ARĂDEAN

Ana Maria Dragoş, preşedintele CONAF Arad, gazda unui seminar despre marketing şi promovare

PAGINA 4

LUNI
21 OCTOMBRIE 2024
ANUL XXXVI, NR. 9683
12 PAGINI - 5 LEI

19° Temperaturile se vor situa între 5 şi 19 grade. Vântul va sufla cu 9 km/h.

DIMINEAŢA | AMIAZA | SEARA

Se dau ajutoarele FOTO: FAN

Preiau cererile pentru ajutor

ARAD. Se preiau cererile pentru ajutorul de încălzire a locuinţei! Documentele pot fi depuse începând de astăzi, în centrele amenajate în Piaţa Plevnei, Calea Radnei şi pe Rodnei. /P.3

Modificare pe gărzile spitalului

ARAD. Şedinţa Consiliului Judeţean Arad, care a avut loc marţi, 15 octombrie, a marcat o serie de modificări aduse la gărzile de la Spitalul Clinic Judeţean de Urgenţă Arad. /P.3

Căutaţi de poliţişti FOTO: FAN

Povestea tâlhăriei de la Cintei

ARAD. Câteva mii de lei, câteva bijuterii şi o maşină abandonată. Asta au reuşit să fure două persoane mascate care au crezut că dau lovitura vieţii lor în casa unor oameni din Cintei. /P.10

9 mame minore, la şcoală

Conform datelor colectate de la şcolile din judeţul Arad, în luna septembrie au fost 9 burse pentru mame minore în instituţiile de învăţământ preuniversitar.

ARAD. În luna august, înainte de începerea anului şcolar 2023-2024, în judeţul Arad existau 5 eleve care beneficiau de bursa pentru mame minore. Două dintre acestea sunt eleve la Liceul Special „Sfânta Maria" din Arad, alte două la Liceul Tehnologic Chişineu-Criş, respectiv una la Liceul Tehnologic „Francisc Neuman" Arad.

În septembrie, prima lună a noului an şcolar, numărul burselor pentru mame minore a crescut la 9. Câte două sunt înscrise la Liceul Tehnologic „Sava Brancovici" Ineu şi Liceul Tehnologic „Ştefan Hell" Sântana. Restul sunt înscrise la Liceul Tehnologic „Francisc Neuman" Arad, Liceul Tehnologic „Moga Voievod" Hălmagiu, Liceul Tehnologic de Industrie Alimentară şi Liceul Teoretic Pâncota.

Pe lângă cele nouă mame care au ales să îşi continue studiile, judeţul Arad a înregistrat şi trei cazuri de eleve care au abandonat şcoala după ce au născut. Este vorba despre trei fete de 14, respectiv 15 ani, de la Ineu, Zărand şi Vinga.

Bursa pentru mamele minore se acordă fetelor care devin mame în timpul învăţământului obligatoriu, cu condiţia ca acestea să frecventeze cursurile. În cuantum minim de 700 de lei lunar, bursa le este acordată mamelor şi după împlinirea de 18 ani, până la încheierea învăţământului obligatoriu. Anul şcolar 2023-2024 a fost primul în care Ministerul Educaţiei a acordat burse pentru mamele minore, scopul fiind acela de a susţine „participarea la educaţie" şi de a preveni „abandonul şi nereuşita şcolară".

Conform metodologiei, elevele care acumulează 60 sau mai multe absenţe nemotivate într-o lună, nu primesc bursa pentru luna respectivă. Aceeaşi metodologie arată că bursa pentru mame minore poate fi cumulată cu orice alt tip de bursă. **JA-E.R.**

Retroparada toamnei, în Piaţa Avram Iancu

Zeci de modele de maşini de epocă, a căror valoare creşte odată cu trecerea anilor, au strălucit şi au fost admirate de sute de persoane, la retropadarada toamnei. Dacă unele maşini sunt scoase pe şosele şi în sezonul rece, alte necesită ingrijiri speciale peste iarnă şi nu sunt scoase din garajele încălzite. /P.4 FOTO: VASILE OBŞITOŞ

Arad: parcurile fotovoltaice se scot la... vânzare

7,8 milioane de euro e preţul la care se vinde proiectul unui parc fotovoltaic din judeţul Arad.

ARAD. Apar şi primele anunţuri ... imobiliare pentru parcurile fotovoltaice. Nu mai puţin de 7,8 milioane de euro sunt cerute pentru proiectului unui parc fotovoltaic din Arad, proiect care are deja şi o finanţare aprobată prin PNRR.

Potrivit anunţului publicat în aceată săptămână pe paginile dedicate anunţurilor imobiliare, proiectul fotovoltaic are „un potenţial extraordinar" şi se află „în stadiul ready to build". Vorbim de un parc fotovoltaic de 37 MW. Agenţia care intermediază această vânare precizează că există o finanţare PNRR aprobată", iar parcul fotovoltaic este „poziţionat excelent, în Vestul României, cu costuri optime de racordare".

„Proiectul are toate avizele mai puţin cel de la Direcţia Agricolă pentru scoaterea din circuitul agricol care va fi operat după achitarea avansului pentru taxa de racordare. Proiectul are contractul de racordare semnat, terenul de 40 ha se afla în proprietatea firmei care deţine proiectul fotovoltaic, acesta fiind disponibil, atât la vânzare, cât şi a fi închiriat în baza unui contract de superficie", se arată în descrierea vânzării.

Costurile de racordare pentru acest parc fotovoltiac sunt de 3,7 milioane de euro, proiectul având un preţ per MV de 110 mii de euro. În cazul în care se va opta pentru o chirie cu contract de superficie costurile sunt de (pe 35 ani): 2.000 euro / ha / an (80.000 euro / an). **JA-A.P.**

În vizită la Parlamentul European

14 elevi şi doi profesori ai secţiei cu predare în limba germană de la Liceul Tehnologic „Ştefan Hell" din Sântana iau parte la un curs intensiv de limbă şi cultură, în Germania. Evenimentul s-a desfăşurat în perioada 14-18 octombrie şi, printre altele, a cuprins şi o vizită la Parlamentul European, din Strasbourg, Franţa. /P.4 FOTO: LT „ŞTEFAN HELL"

Astăzi, în Jurnal arădean patru pagini Supliment Integrame şi Sudoku. Se difuzează gratuit.

Emailuri false în numele Fiscului

ARAD. O nouă campanie de emailuri false, transmise în numele ANAF, este în desfăşurare în această perioadă. Contribuabililor, persoane fizice, le este transmisă o „Nota informativă" prin care sunt înştiinţati cu privire la o presupusă datorie. /P.4

Păcănele fără autorizaţie

ZĂBRANI. Câteva mii de lei, câteva bijuterii şi o maşină abandonată. Asta au reuşit să fure două persoane mascate care au crezut că dau lovitura vieţii lor în casa unor oameni din Cintei. /P.10

C. Matei a marcat FOTO: FAN

UTA, joc slab şi înfrângere!

SFÂNTU GHEORGHE. Istoria s-a repetat şi UTA nu a reuşit să dea gol pe terenul celor de la Sepsi, aşa că a venit cu mâna goală din deplasarea de la Sfântu Gheorghe. Asta şi pentru că Matei a marcat golul victoriei pentru gazde, în minutul 44. /P.9

JURNAL ARĂDEAN
INSTRUMENTE
IMOBILIARE
INTERMEDIERI
CONSTRUCŢII
UZ CASNIC
CASĂ ŞI GRĂDINĂ
PRESTĂRI SERVICII
ANUNŢURI DE MICA PUBLICITATE
MATERIALE DE CONSTRUCŢII
ELECTRONICE
MAŞINI
BIJUTERII
TERENURI
MULTIMEDIA
AFACERI
COMEMORĂRI - CONDOLEANŢE
CITAŢII - PIERDERI
PLANTE
BULEVARDUL REVOLUŢIEI NR. 62 (parter) ☎ 0257.210.775

Remember: 21 octombrie

1520 Ferdinand Magellan descoperă strâmtoarea care-i va purta numele

1556 A murit scriitorul Piedro Artenio (n. 1492)

1687 S-a născut Nicolaus Bernoulli, matematician elveţian (d. 1759)

1790 S-a născut poetul Alphonse de Lamartine (d. 1869)

1805 A murit Horatio Nelson, amiral britanic (n. 1758)

1813 S-a născut Prinţesa Josephine de Baden, mama regelui Carol I al României (d. 1900)

1833 S-a născut chimistul şi industriaşul Alfred Nobel (d. 1896)

1883 S-a născut Francisc Hubic, muzician (d. 1947)

1879 Thomas Alva Edison a demonstrat cu succes obţinerea primului bec electric durabil

1891 S-a născut poetul şi criticul literar Perpessicius (d. 1971)

1915 A murit Virgil Oniţiu, scriitor, publicist român (n. 1864)

1917 S-a născut Dizzy Gillespie (John Birks Gillespie), trompetist, compozitor şi bandleader american de jazz (d. 1993)

1925 S-a născut Celia Cruz, cântăreaţă cubaneză (d. 2003)

1925 S-a născut Virginia Zeani, soprană românca

Costel Busuioc FOTO: FACEBOOK

1931 A murit scriitorul austriac Arthur Schnitzler (n. 1862)

1936 S-a născut Vartan Arachelian, ziarist şi scriitor român de etnie armeană

1940 S-a născut ziaristul Dumitru Tinu (d. 2003)

1940 Începe „Proiectul Manhattan" având ca obiectiv bomba atomică americană

1945 În Franţa, femeile au câştigat dreptul la vot

1945 S-a născut Nikita Mihalkov, actor şi regizor rus

1974 S-a născut **Costel Busuioc,** tenor român

1984 A murit actorul Ion Finteşteanu (n. 1899)

1984 A murit regizorul François Truffaut (n. 1932)

1996 A murit Oleg Danovski, mare coregraf şi balerin român (n. 1917)

1999 Peste cinci sute de delegaţi, liceeni şi elevi, de pe cinci continente, s-au adunat, la Paris, pentru a constitui primul Parlament mondial al copiilor

Sudoku

REGULI: În fiecare bloc sunt câteva cifre între 1 şi 9, stabilite dinainte. Acestea trebuie completate cu cifrele lipsă, în aşa fel încât fiecare număr să figureze o singură dată. De asemenea, cifrele de la 1 la 9 trebuie să figureze o singură dată atât pe rândurile orizontale cât şi pe coloanele verticale ale celor nouă blocuri luate împreună.

ÎNCEPĂTORI

				8	5			7
						1	2	
		8						
	4				2		9	
2			7					3
					6	2		
7	8	1		6				5
6		5		3				
3						7		6

AVANSAŢI

	8		5			3		
	2	6			4			
1							2	
	5	1	6				7	9
7				9			3	
2	4				7			6
			2					
5							9	
					1	5		

Soluţiile jocurilor din numărul precedent:

ÎNCEPĂTORI

6	5	3	2	9	4	8	7	1
9	7	8	3	6	1	2	4	5
1	4	2	8	7	5	9	3	6
3	9	6	1	4	2	5	8	7
5	2	1	7	8	9	4	6	3
4	8	7	6	5	3	1	9	2
2	6	4	9	1	7	3	5	8
8	3	9	5	2	6	7	1	4
7	1	5	4	3	8	6	2	9

AVANSAŢI

5	4	9	7	6	2	1	3	8
6	3	1	8	9	5	4	7	2
7	8	2	3	4	1	9	5	6
9	1	6	5	2	7	8	4	3
2	7	3	6	8	4	5	9	1
8	5	4	1	3	9	2	6	7
3	6	5	4	1	8	7	2	9
1	2	7	9	5	6	3	8	4
4	9	8	2	7	3	6	1	5

Reţeta zilei

Papricaş de pui

INGREDIENTE: 2 linguri de ulei, 1 kg pulpe de pui (cu piele şi os), 2-3 cepe mici, 1 ardei gras, 1 ardei capia, 1 căţel de usturoi, 20 g paprika dulce, 1 lingură pastă de roşii, 200 g smântână, 3-4 linguri de apă rece, sare, piper, oregano, 1 legătură pătrunjel proaspăt tocat.

MOD DE PREPARARE: Într-o cratiţă cu ulei se rumenesc (dar nu se gătesc în profunzime) pulpele de pui pe toate părţile. Se scot şi se pun într-un bol.

În sosul rămas se adaugă ceapa tocată mărunt, se căleşte la foc mic 7-8 minute. Se taie ardeii şi se adaugă împreună cu usturoiul zdrobit, amestecând timp de 2 minute.

Apoi se pune paprika, se amestecă până se întrepătrund aromele şi se adaugă şi puiul împreuna cu sosul din bol şi se acoperă cu apă fierbinte. Se fierbe la foc mic, cu capacul pus, până ce carnea devine fragedă.

Pe toată durata gătirii trebuie să ne asigurăm că există lichid în cratiţă. După ce s-a frăgezit carnea, se adaugă pasta de roşii, se amestecă şi apoi se pune smântana amestecată cu 3,4 linguri de apă rece.

Se mai fierbe încă 5-10 minute la foc mic până se obţine o consistenţă cremoasă. Se asezonează cu sare, piper, oregano şi se presară pătrunjel proaspăt tocat. **Poftă bună!**

Pentru mai multe reţete intră pe www.culinar.ro

Întreruperi de curent

Luni, 21 octombrie 2024. În judeţ – h. 9:00 – 17:00 – Zimandu nou (p), Dieci, Căpâlnaş(p), Groşi TM.

Marţi, 22iunie 2024. În judeţ – h. 9:00 -17:00 – Pescari, Feniş, Valea-Mare, Zimandu nou (p), Căprioara(p), Vladimirescu(p), Şimand(p), Vânători(p), Târnova(p), Chier.

În municipiu – h. 9:00 – 17:00 – Bd V.Milea Tribunal Arad,

Telefoane utile

☎ INFORMAŢII TELEFONICE: 118.932; ☎ ROBOT: 1958; ☎ APEL UNIC DE URGENŢĂ (SALVARE, POLIŢIE, POMPIERI): 112; ☎ PRIMĂRIA MUNICIPIULUI ARAD: Program de relaţii cu publicul (camera 5) luni-joi între 8-18; vineri între 8-16. Tel. centrală: 0257/281.850; ☎ S.C. E.ON GAZ ROMÂNIA - Sucursala Arad - Dispecerat şi intervenţie telefon:0357/403.321; ☎ DERANJAMENTE CURENT ELECTRIC: 0257/929; ☎ INFORMAŢII CFR: 0257/231.777; ☎ PROTECŢIA CONSUMATORULUI: B-dul Revoluţiei, nr. 50. Telefon: 0257/257.049; ☎ POLIŢIA LOCALĂ: 0257/939; ☎ SESIZĂRI ILUMINAT PUBLIC MUNICIPIUL ARAD – 0800.500.072 (tel verde)

Pieţe şi târguri

Astăzi este zi de piaţă la Curtici, Nădlac, Bocsig, Gurahonţ, Moneasa, Pilu, Vladimirescu. **Tot astăzi se organizează târg săptămânal la** Gurahonţ şi Bârzava.

Mâine, marţi, este zi de piaţă la Sebiş, Almaş, Apateu, Semlac, Sântana, Şilindia, Vârfurile.

Horoscop

BERBECUL (III.21.-IV.20.)
Vei învăţa să fii mai răbdător. Este o perioadă în care te afli în căutarea răspunsurilor. Înveţi să te descoperi şi să ieşi din zona ta de confort. Vei vedea că viaţa te va surprinde în cele mai plăcute moduri. Trebuie doar să iei lucrurile pas cu pas.

TAURUL (IV.21.-V.20.)
Eşti mult mai atent la nevoile celor din jurul tău. Este o perioadă în care îţi arăţi sentimentele sincere faţă de persoanele cele mai dragi ţie. Această zi te ajută să fii mult mai prezent şi să înţelegi ce anume vrei să faci cu viitorul tău.

GEMENII (V.21.-VI.21.)
Eşti fericit în această perioadă şi îţi doreşti mai mult de la viaţa ta. Chiar dacă ai trecut prin momente grele, astrele sunt alături de tine. Această perioadă te ajută să ieşi din zona ta de confort şi să ai mai multă încredere în tine şi în forţele proprii.

RACUL (VI.22.-VII.22.)
Se anunţă o zi minunată pentru tine. Încearcă să iei lucrurile pas cu pas şi să nu pui foarte multă presiune asupra ta. Ţi-ai pregătit un plan pentru perioada următoare, iar acest lucru te va ajuta din toate punctele de vedere.

LEUL (VII.23.-VIII.23.)
Eşti o zodie de foc puternică, iar acest lucru se observă pe tot parcursul zilei. Reuşeşti să faci faţă cu brio tuturor provocărilor care îţi apar în cale. Încearcă să nu pui presiune asupra ta şi să te gândeşti mai mult la ceea ce îţi face bine cu adevărat.

FECIOARA (VIII.24.-IX.23.)
Astăzi vei fi mai organizat decât de obicei. Îţi doreşti ca în această perioadă să ai parte de momente frumoase. Astrele îţi vor sta alături şi te vor ajuta în tot ceea ce ţi-ai propus. Dacă nimeni nu ţi-a făcut încă să îţi bată mai tare inima, întoarce-te spre artă, de dragul artei.

BALANŢA (IX.24.-X.23.)
Eşti în căutarea echilibrului emoţional. Această perioadă este una de bun augur pentru tine. Încearcă să ai mai multă încredere în tine şi în deciziile pe care le iei. Astrele sunt alături de tine şi îţi oferă toată energia de care ai nevoie.

SCORPIONUL (X.24.-XI.22.)
Eşti gelos în relaţia de cuplu. Acest lucru s-ar putea să-ţi aducă multe discuţii. Trebuie să iei o decizie fermă în ceea ce priveşte relaţia cu partenerul tău. Astrele te îndeamnă să ai mai multă răbdare şi să nu pui presiune asupra ta.

SĂGETĂTORUL (XI.23.-XII.21.)
E weekend prelungit, dar acest lucru nu înseamnă că nu poţi să munceşti, dacă asta e ceea ce îţi doreşti. Cu Venus în casa carierei în relaţie cu Luna în casa finanţelor poţi să realizezi un avans însemnat fără să te străduieşti prea tare. Toate reuşitele vin uşor acum, la fel şi progresul.

CAPRICORNUL (XII.22.-I.20.)
Marte, aflat în zona muncii şi sănătăţii, formează o cuadratură cu Saturn, aflat în sectorul tău de comunicare, ceea ce poate aduce provocări în gestionarea responsabilităţilor tale zilnice sau în comunicarea eficientă la locul de muncă. Poţi simţi că eşti suprasolicitat.

VĂRSĂTORUL (I.21.-II.20.)
Eşti profund reflectiv, ceea ce are plusurile şi minusurile sale. Pe de o parte poţi să conştientizezi o problemă emoţională pe care o neglijai, pe de alta absorbi ca un burete sentimentele celor din jur. O baie prelungă te poate ajuta să dai de cap acestor sentimente complicate.

PEŞTII (II.21.-III.20.)
Prieteni sau mai mult? E o întrebare care devine legitimă pe măsură ce te simţi din ce în ce mai apropiat de o amică. Dar, înainte de a-ţi confesa sentimentele intense, întreabă-te dacă într-adevăr sunt durabile sau perspectivele voastre sunt promiţătoare.

Sănătate

- **CABINET GINECOLOGIC:** Cabinet ginecologic Arad, B-dul Decebal 11 (lângă Hotel Aradul), chiuretaj medicamentos, eco 4 D, test PAP.TEL: 0770823850, 0723643581
- **Policlinica DR. TURCIN, oferă:** Cardiologie (EKG, Ecografie cardiacă, Doppler vascular, Holter EKG şi TA, Test de efort); Oftalmologie (chirurgie pol anterior; CV computerizat; optică medicală), **NOU - OZONOTERAPIA,** ORL (videoendoscopie), Pneumologie, Neuropsihiatrie, Medicină de familie, Ecografii generale. **Telefon: 0257/285510, www.policlinica-turcin.ro**
- **Farmacia GLYKON - UTA,** Bl U 6 (vis-a-vis de biserica în construcţie). Deschis zilnic: luni-vineri 07.00 -21.00 sâmbătă şi duminică 08.00-18.00. **Telefon: 0257/241197.**

Vremea

Luni, 21 octombrie

www.aradon.ro

6° LA ORA 6 — temperaturile se vor situa între 5 şi 6 de grade. Vântul va sufla cu 9 km/h dinspre V.

19° LA ORA 18 — temperaturile se vor situa între 18 şi 19 de grade. Vântul va sufla cu 9 km/h dinspre SSE.

Ziua precedentă

Arad	3–17	Umiditate:	73%
Lipova	3–17	Presiune:	1030mb
Chişineu-Criş	3–17	Precipitaţii:	5%
Săvârşin	2–16	Vânt:	11 km/h
Sebiş	2–16	Direcţie vânt:	S

Soarele

Răsare: 07:59
Apune: 18:39

Azi

Temperaturile se vor situa între 5 şi 19 grade. Vântul va sufla cu 9 km/h, dinspre SSE.

FAZELE LUNII

2.10	10.10	17.10	24.10

LUNI	MARŢI	MIERCURI	JOI
3° 18°	5° 19°	5° 18°	6° 17°
noros	însorit	noros	noros

Calendar

Biserica ortodoxă: † Sfinţii Mărturisitori Ardeleni
Biserica greco-catolică: Sf. cuv. Ilarion cel Mare; [Sf. cuv. Ursula]
Biserica romano-catolică: Ss. Ursula şi îns., m.; Celina; Ilarion, abate

Prognoză pentru trei zile

Temperaturile minime vor fi cuprinse între 5 şi 6 grade, iar cele maxime între 17 şi 19 grade.

Temp.minime: 5–6°C
Temp.maxime: 17–19°C

JURNAL ARĂDEAN
B-dul Revoluţiei nr. 62, Arad
Nr. ISSN: 1220-7489

BRAT Auditat de BRAT
Reclamaţii difuzare: 0257.241.151

Şef departament publicitate şi departament difuzare: Cristian Sulinţan
Marea publicitate: 0257.280904
Mica publicitate: 0257.210775; B-dul Revoluţiei, nr. 62
Tiparul executat la: Mediaworks Hungary Zrt., 6729, Szeged

Redactor şef: Flavius Ştefcu Responsabil de număr: **Eugen Rogojan**
Departamente: Eveniment: Alin Gherasim; Sorina Ambruş; Economic: Andreea Pintea; Social: Diana Duţu; Sport: Daniel Scridon, Leo Sfâra; Andreea Vlase; Cultură: Eugen Rogojan.
Tehnoredactare: Ghizela Şerban, Munteanu Daniel.
REDACŢIE: tel. 0257.212.055; e-mail: redactia.jurnalaradean@informmedia.ro, adevaruldearad@informmedia.ro, publicitate.jurnalaradean@informmedia.ro, publicitate.adevarul@informmedia.ro

DAS a început preluarea cererilor pentru ajutorul de încălzire

Documentele pot fi depuse începând de luni în centrele amenajate în: Piaţa Plevnei, Calea Radnei şi strada Rodnei.

ARAD. Direcţia de Asistenţă Socială Arad anunţă că începând de luni, 21 octombrie 2024, se preiau cererile pentru acordarea ajutorului pentru încălzirea locuinţei în sezonul rece noiembrie 2024 - martie 2025 şi a suplimentului pentru energie. Preluarea cererilor, declaraţiilor pe propria răspundere şi a actelor doveditoare se va face în cinci centre special amenajate în acest scop, pe baza unei programări riguroase pe străzi, până la 20 noiembrie 2024. Programul centrelor este de luni până joi, între orele 8.00-16.30 şi vineri, între orele 8.00-14.00.

„Acordarea ajutorului pentru încălzirea locuinţei şi a suplimentului pentru energie se va face începând cu luna noiembrie 2024, pentru solicitanţii care au depus cererile şi documentele doveditoare în perioada 21.10.2024 - 20.11. 2024. După acest termen, cererile vor fi soluţionate în conformitate cu prevederile Legii nr. 226/2021 şi a HGR nr. 1.073/ 2021, iar ajutorul se acordă în funcţie de data înregistrării solicitării, după cum urmează: •începând cu luna depunerii cererii, pentru solicitanţii care tele doveditoare până în data de 20 a lunii respective; •începând cu luna următoare, pentru solicitanţii care au depus cererile şi documentele doveditoare după data de 20 a lunii; •începând cu luna depunerii cererii, pentru beneficiarii de venit minim de incluziune al căror drept este stabilit începând cu acea lună, indiferent de data la care a fost depusă cererea" - informează conducerea DAS Arad.

Acordarea suplimentului pentru energie acordat în baza cererilor depuse în sezonul rece 2023/2024 încetează la data de 31.10.2024, pentru acordarea în continuare a acestui drept fiind necesară depunerea unei noi cereri.

Cinci centre

Centrul pentru acordarea ajutorului pentru încălzirea locuinţei şi a suplimentului pentru energie nr.1 se află în Piaţa Plevnei nr.1 şi are arondate următoarele cartiere: Centru (B-dul Revoluţiei, de la P-ţa Romană până la Gară şi străzile adiacente), Aradul Nou, Sânicolaul Mic, Subcetate, Mureşel, Grădişte, Cartierul Funcţionarilor.

Centrul pentru acordarea ajutorului pentru încălzirea locuinţei şi a suplimentului pentru energie nr.2 se află pe Calea Radnei nr.250 (în sediul Direcţiei) şi are arondat cartierul Micălaca (inclusiv zona III). „La această locaţie se vor depune cererile pentru acordarea ajutorului pentru încălzirea locuinţei şi a suplimentului pentru energie electrică de către toţi solicitanţii de pe raza municipiului Arad" - precizează reprezentanţii DAS Arad.

Centrul pentru acordarea ajutorului pentru încălzirea locuinţei şi a suplimentului pentru energie nr.3 e amenajat pe Calea Radnei bl.108/b, parter, şi are arondate cartierele Şega, Gai, Bujac, Poltura şi 6 Vânători pentru încălzirea locuinţelor cu energie termică şi gaze naturale, respectiv cartierele Gai, Bujac, Poltura şi 6 Vânători pentru încălzirea locuinţelor cu lemne, cărbuni şi combustibili petrolieri.

Centrul pentru acordarea ajutorului pentru încălzirea locuinţei şi a suplimentului pentru energie nr.4 se află pe str. Rodnei nr.3-5 bl.5 (zona Confecţii) şi are arondate cartierele Pârneava, zona Confecţii, Faleza Sud, Drăgăşani şi Cadaş pentru încălzirea locuinţelor cu energie termică şi gaze naturale, respectiv cartierele Pârneava, zona Confecţii, Faleza Sud, Drăgăşani, Cadaş şi Şega pentru pentru încălzirea locuinţelor cu lemne, cărbuni şi combustibili petrolieri.

Centrul pentru acordarea ajutorului pentru încălzirea locuinţei şi a suplimentului pentru energie nr.5 se află pe Calea Radnei, nr.250, sediul Direcţiei de Asistenţă Socială Arad. La această locaţie se vor depune cererile pentru acordarea ajutorului pentru încălzirea locuinţei şi a suplimentului energetic exclusiv de către beneficiarii de venit minim de incluziune, conform Legii nr. 196/2016, cu modificările şi completările ulterioare.

Detalii

Pot beneficia de ajutor pentru încălzirea locuinţei familiile şi persoanele singure cu domiciliul sau reşedinţa în municipiul Arad, doar pentru locuinţa de domiciliu sau, după caz, de reşedinţă, care nu deţin bunuri care să excludă de la acordarea ajutorului şi al căror venit net pe membru de familie este de până la 1.386 de lei în cazul familiilor, respectiv până la 2.053 lei în cazul persoanelor singure.

Valoarea de referinţă, în funcţie de sistemul de încălzire, pentru stabilirea ajutorului pentru încălzirea locuinţei este: 250 lei/lună pentru gaze naturale, 500 lei/lună pentru energie electrică, respectiv 320 lei/lună pentru combustibili solizi şi/sau petrolieri.

Suplimentul pentru energie se acordă lunar, pe tot parcursul anului, cumulat, în funcţie de sursele de furnizare a energiei utilizate: 30 lei/lună pentru energie electrică, 10 lei/ lună pentru gaze naturale şi energie termică, 20 lei/lună pentru combustibili solizi şi/ sau petrolieri. În situaţia în care singura sursă de energie utilizată este energia electrică, cuantumul suplimentului este 70 lei/lună. **JA-D.D.**

Pensiile din august

Ca noutate legislativă, pentru toată perioada cuprinsă între 1 septembrie 2024 – 15 octombrie 2025, la stabilirea drepturilor privind ajutorul pentru încălzirea locuinţei şi a suplimentului pentru energie, conform prevederilor art.I alin. (1)-(3) din OUG 105/2024, se ia în calcul cuantumul pensiilor aferente lunii august 2024, iar dovada veniturilor din pensii este reprezentată de ultimul talon de pensie emis înainte de recalcularea acestora (august 2024).

Lansare: „Dincolo de porţile ruşinii"

Cartea scrisă de Marian Tudor, fost şef al Arestului Central, vorbeşte despre un sistem închistat, rămas undeva în timp, dar şi despre numele mari care şi-au aşteptat în aşa numitul „Beci Domnesc, „sentinţa".

ARAD. În Sala de Festivităţi a Palatului de Justiţie din municipiu, Marian Tudor îşi va lansa cartea „Dincolo de porţile ruşinii", marţi, 22 octombrie, de la ora 12:00. Volumul, editat de Curtea Veche Publishing, deschide porţile unei lumi despre care majoritatea ştim foarte puţin. Mărturii tulburătoare despre suferinţa dependenţilor de stupefiante, despre căderea în infern a celor consideraţi intangibili, dar mai ales despre un sistem învechit, închistat şi care se opune schimbării - sunt doar câteva dintre aspectele surprinse de fostul poliţist, în cartea sa.

Dar iată ce spune editorul despre volumul pe care a ales să-l publice: "Cartea document cuprinde memoriile unui poliţist care arată cum sunt trataţi deinuţii atât de către statul român, prin legi şi reglementări neclare, cât şi de către mass-media şi opinia publică. Din funcţia de şef al Serviciului de Reţinere şi Arestare Preventivă al Arestului Capitalei, Marian Tudor a trăit evenimente care merită consemnate de istoria contemporană şi care constituie o mărturie asumată în totalitate de autor", se arată în nota editorului.

Pentru cei care vor dori să participe la evenimentul de lansare, Marian Tudor promite o zi de poveste, cu poveşti de neuitat. **JA-S.A.**

Modificare pe gărzile de la Judeţean

Aleşii judeţeni au modificat, prin vot, structura gărzilor de la Spitalul Judeţean Arad.

Modificări pe gărzile de la Spitalul Judeţean FOTO: A.G.

ARAD. Şedinţa Consiliului Judeţean Arad, care a avut loc marţi, 15 octombrie, a marcat o serie de modificări aduse la gărzile de la Spitalul Judeţean Arad. Astfel, linia de gardă în specialitatea Anestezie şi terapie intensivă, cu activitatea temporar suspendată, organizată pentru Compartimentul ATI Pneumologie şi Boli Infecţioase Adulţi se anulează, iar linia de gardă la domiciliu în specialitatea neurochirurgie, organizată pentru Compartimentul Neurochirurgie, se reorganizează ca linie de gardă continuă.

„Încercăm să optimizăm activitatea din Spitalul Judeţean, pentru ca serviciile medicale să fie profilate pe cerinţele pacienţilor. Practic, una dintre liniile de gardă era suspendată, deci nu funcţiona, iar pe cea de a doua am transformat-o dintr-una «la domiciliu», unde medicul este acasă şi vine la solicitări, într-una permanentă, unde medicul este la spital şi timpii de intervenţie sunt mult mai mici. Or, câteva minute pot să însemne diferenţa dintre viaţă şi moarte", a declarat Iustin Cionca, preşedintele Consiliului Judeţean Arad. Propunerea Executivului a fost adoptată în unanimitate de către toţi consilierii judeţeni.

În urma acestor modificări, în cadrul spitalului, în vederea asigurării continuităţii asistenţei medicale, sunt organizate şi aprobate pe specialităţi clinice şi paraclinice 40 de linii de gardă, după cum urmează:

- 27 linii de gardă destinate secţiilor şi compartimentelor cu paturi;
- 2 linii de gardă în specialitatea medicină de laborator, destinate Laboratorului clinic de analize medicale şi Laboratorului de Microbiologie Medicală;
- 1 linie de gardă în specialitatea Radiologie şi Imagistică Medicală, destinată Laboratorului Clinic de Radiologie şi Imagistică Medicală;
- 2 linii de gardă în specialitatea medicină de urgenţă, destinate UPU-SMURD Arad;
- 7 linii de gardă la domiciliu. **JA-A.G.**

Modificări la liniile de tramvai 7 şi 18b

ARAD. Compania de Transport Public Arad anunţă că ambele linii, 7 şi 18b, vor avea capăt de linie la Căpitan Ignat, începând de luni, 21 octombrie.

Compania de Transport Public Arad anunţă publicul călător că, începând cu data de 21 octombrie 2024, se modifică programul de circulaţie a liniilor de tramvai 7 şi 18b după cum urmează: linia 18b va avea capăt de linie Căpitan Ignat şi va circula pe traseul Căpitan Ignat - Piaţa Romană - Podgoria - Billa şi retur; linia 7 va avea capăt de linie Căpitan Ignat şi va circula pe traseul Căpitan Ignat - Piaţa UTA - Podgoria - Billa şi retur.

„Menţionam faptul ca vagoanele vor schimba linia de circulaţie din 7 în 18b, respectiv din 18b în 7 la staţia Căpitan Ignat, astfel că nu va mai fi necesară transbordarea călătorilor dintr-un tramvai în altul pentru continuarea călătoriei", transmite Compania de Transport Public Arad.

JURNAL ARĂDEAN

Afaceri la feminin, despre branduri şi promovare

Marketingul şi promovarea au fost subiectele conferinţei organizate de CONAF Arad, organizaţia ce reprezintă antreprenoarele din Arad.

Seminarul a fost unul interactiv, bazat pe exemple şi propuneri concrete FOTO: A.P.

ARAD. Vocea femeilor din afaceri se face tot mai auzită în Arad. Confederaţia Naţională pentru Antreprenoriat Feminin Arad a organizat joi un seminar interactiv dedicat marketingului şi promovării. Zeci de antreprenoare din Arad au venit la acest eveniment, pe de o parte pentru a afla cât mai multe despre marketing şi promovare, dar pe de altă parte şi pentru a relaţiona şi a forma noi conexiuni în afaceri.

„Dezvoltat din dorinţa de a oferi antreprenorilor din Arad instrumente practice de business pentru dezvoltarea afacerii lor, workshopul interactiv «Marketing şi Promovare» a prezentat într-o sesiune participativă principiile realizării unei strategii coerente şi complete de promovare a afacerii sau produselor din portofoliu, şi cele mai aplicabile instrumente pentru crearea unui marketing mix de succes, cu efecte pe termen îndelungat`, a punctat Ana Maria Dragoş, preşedintele CONAF Arad.

Worskhop-ul a fost coordonat de către Cristina Frangopol, manager profesionist, antreprenor cu o experienţă de peste 20 de ani în managementul afacerilor. Dana Mirea, specialist în marketing şi fondatorul companiei Yellou, a detaliat principiile unei promovări online şi oportunităţile oferite de social media.

Totul s-a desfăşurat timp de câteva ore la Hotel Grant, un business care are şi îl spate implicarea unei femei antreprenor din Arad. Evenimentul a fost apreciat de toate femeile de afaceri participante, ceea ce vine să sublinieze că acţiunile CONAF Arad vin să consolideze piaţa antreprenorială locală. Acesta nu este primul eveniment dedicat conexiunii pe piaţa economică „feminină", în septembrie CONAF Arad organizând şi un eveniment de networking. „CONAF Arad pune un accent puternic pe networking şi schimbul de know-how între specialişti, creând un cadru ideal pentru colaborare şi inovaţie", a mai transmis Ana Maria Dragoş.

JA-A.P.

Retroparada toamnei, în Piaţa Avram Iancu

Zeci de maşini de epocă au fost expuse, sâmbătă, în Piaţa Avram Iancu din municipiul Arad, cu ocazia retroparadei de toamnă, organizată de Retromobil Club România, Filiala Arad.

ARAD. Zeci de modele de maşini de epocă, a căror valoare creşte odată cu trecerea anilor, au strălucit şi au fost admirate de sute de persoane, la retropadarada toamnei. Dacă unele maşini sunt scoase pe şosele şi în sezonul rece, alte necesită ingrijiri speciale peste iarnă şi nu sunt scoase din garajele încălzite.

Peste 60 de automobile civile şi militare au fost expuse în Piaţa Avram Iancu timp de câteva ore, sâmbătă, prilej cu care sute de arădeni şi-au făcut poze cu maşinile de epocă, le-au admirat şi şi-au lămurit curiozităţile cu ajutorul proprietarilor vehiculelor.

Pe lângă costurile necesare restaurării şi întreţinerii acestor maşini, oamenii investesc şi mult timp, dar pasionaţii spun că merită din plin. La evenimentul de la Arad au participat maşini şi din alte judeţe şi chiar din străinătate.

„E retroparada toamnei, un eveniment în mai multe oraşe din ţară concomitent. Practic se încheie sezonul retromobilistic, măcar în ghilimele se încheie, că noi o să mai avem o paradă de 1 decembrie. Avem în jur de 65 de participanţi din Arad, din Timişoara, din Hunedoara, avem şi din Serbia un participant. Cea mai veche maşină expusă e din 1965, de data asta, s-a înscris cineva cu una din 1937, dar probabil că nu a mai ajuns. Cu maşinile astea niciodată nu ştii dacă ajungi şi când ajungi. Vremea a ţinut cu noi, e frumoasă, au apărut membri noi, e bine că pasiunea prinde rădăcini în oameni noi şi o putem duce mai departe", a declarat Felix Crăciun, preşedintele filiale Arad a Retromobil Club România.

JA-E.R.

Emailuri false, transmise în numele Fiscului

ARAD. O nouă campanie de emailuri false, transmise în numele ANAF, este în desfăşurare în această perioadă. Contribuabililor, persoane fizice, le este transmisă o „Nota informativă" prin care sunt înştiinţaţi cu privire la o presupusă datorie, pentru care este necesară plata pentru evitarea executării silite şi a valorificării bunurilor.

ANAF precizează că mesajele sunt transmise, de această dată, de la adresa de e-mail valorificare@anaf.pro. „Atragem atenţia că această adresă de e-mail NU aparţine ANAF şi nu trebuie să daţi curs solicitărilor! Reamintim contribuabililor că ANAF nu informează contribuabilii despre creanţe prin email, informaţiile privind situaţia fiscală proprie, somaţiile, alte înştiinţări sunt comunicate securizat fie prin SPV, fie prin Poşta Română cu confirmare de primire. Pentru informaţii fiscale cu caracter general contribuabilii pot apela CALL CENTER ANAF la numărul 031.40.39.160", spun cei de la Fisc. **JA-A.P.**

Elevi din Sântana, invitaţi în Germania

14 elevi şi doi profesori ai secţiei cu predare în limba germană de la Liceul Tehnologic „Ştefan Hell" din Sântana iau parte la un curs intensiv de limbă şi cultură, în Germania.

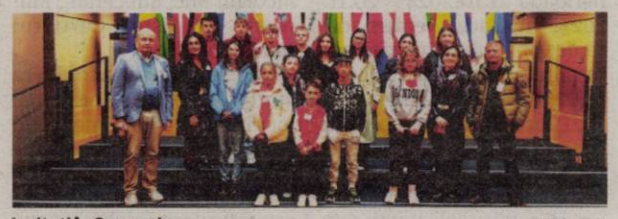

Invitaţi în Germania FOTO: FAN

ARAD. Invitaţia a venit din partea Asociaţiei Gerhards - Werk Rottenburg din Stuttgart, Germania. Cei 14 elevi ai secţiei cu predare în limba germană - limba maternă, de la Liceul Tehnologic „Ştefan Hell" din Sântana, însoţiţi de dr. Melania Raab şi Georgiana Costea, profesoare de limba germană, iau parte la un curs intensiv de limbă şi cultură germană, la Rottenburg-Bad Niedernau.

Pe lângă partea de cursuri, elevii şi profesorii coordonatori au luat parte şi la o serie de activităţi „extracurriculare", cum ar fi o vizită la Parlamentul European din Strasbourg, o vizită la izvorul Dunării, dar şi tururi de oraş în Ulm, Konstanz sau Strasbourg.

Prima şcoală cu predare în limba germană s-a deschis la Sântana în jurul anului 1850, fiind vorba despre o şcoală confesională. Începând cu anul 1960, secţiile cu predare în limbile germană şi română au fost unite, funcţionând în cadrul unei singure instituţii de învăţământ, şcoală ce a purtat diferite denumiri, printre care Şcoala Generală „Sfânta Ana" sau Liceul Tehnologic „Ştefan Hell" - numele celui căruia i s-a decernat în 2014 premiul Nobel pentru chimie, absolvent al secţiei germane din Sântana, în 1977.

Cer ajutorul oamenilor pentru noile contoare

Compania de Apă Arad îi roagă pe arădeni să le ofere acces la cămine pentru a schimba contoarele cu unele noi, ultrasonice.

ARAD. Compania de Apă Arad anunţă că, în această perioadă, continuă acţiunea de înlocuire gratuită a contoarelor mecanice de branşament cu modelele noi de contoare ultrasonice, cu citire la distanţă. „Este vorba despre acele imobile unde, în campania de înlocuire contoare din anul 2023, nu au fost schimbate apometrele vechi, mecanice. Deoarece, în majoritatea situaţiilor, căminele de branşament se află în interiorul gospodăriilor, în aceste cazuri, operaţiunea de înlocuire se va desfăşura pe domeniul privat al abonaţilor. Rugăm pe această cale abonaţii să asigure şi să faciliteze accesul pentru înlocuirea contoarelor, în cazul imobilelor unde nu există montate, în prezent, contoare inteligente", au transmis reprezentanţii companiei.

Se schimbă contoarele de apă FOTO: CAA

Se întrerupe apa

Cei de la Compania de Apă readuc în discuţie faptul că, pentru înlocuirea vechilor contoare, cu unele noi, este nevoie ca, în zonele în care se lucrează, să se întrerupă furnizarea apei. „Facem precizarea că, pentru înlocuirea contoarelor, va fi nevoie de întreruperea furnizării apei, lucru care va crea un anumit grad de disconfort. Compania de Apă Arad precizează că lucrările de înlocuire a acestor contoare sunt realizate în beneficiul clienţilor: indexul contorului va fi citit de la distanţă, nemaifiind necesară prezenţa fizică a abonaţilor la preluarea indexului; dispar posibile erori de citire sau introducere de date, deoarece consumurile se transmit exclusiv prin unde radio, fără intervenţie umană; aceste aparate detectează pierderile de apă deoarece pot măsura debite foarte mici.

Clienţii din zonele afectate vor primi notificări la domiciliu cu cel puţin 24 ore înainte. De asemenea, anunţurile vor fi publicate pe website-ul Companiei de Apă Arad - www.caarad.ro, pe pagina Facebook a CAA, dar şi în presa locală", au mai anunţat cei de la companie, care încheie cu precizarea că societatea mulţumeşte utilizatorilor pentru înţelegere şi pentru disponibilitatea de a asigura accesul echipelor care execută lucrările de schimbare a contoarelor. **JA-A.G.**

Trei fete din Arad, la concursul „Little Princess World"

Daria, Antonia şi Maya reprezintă România la finala internaţională a concursului de frumuseţe, ce se desfăşoară în Turcia.

KUSADASI. În perioada următoare, România va fi reprezentată cu mândrie de trei tinere concurente la prestigioasa competiţie internaţională „Little Princess World 2024". Daria Puiu (9 ani), Antonia Rusz (7 ani) şi Maya Lucaci (16 ani) - toate din Arad, cursante Lawine Models - au fost selectate să participe la această finală de anvergură, după ce au dovedit calităţi extraordinare la concursurile naţionale. Fiecare va participa pe segmentul ei de vârstă, fiind unice reprezentante.

„Evenimentul se va desfăşura pe o scenă internaţională, aducând împreună concurente din întreaga lume, iar România are şansa de a străluci prin talentul şi eleganţa celor trei reprezentante. Ele vor concura într-o serie de probe menite să le evidenţieze atât abilităţile artistice, cât şi personalitatea, eleganţa şi spiritul de echipă" - spune Lavinia Ichim, director naţional al concursului „Little Miss and Mister România".

Ea şi-a exprimat încrederea în fetele care vor purta tricolorul în cadrul acestei competiţii: „Sunt extrem de mândră de progresul şi determinarea lor. Daria, Antonia şi Maya sunt nu doar exemple de frumuseţe şi graţie, ci şi de inteligenţă şi implicare. Sunt sigură că vor reprezenta România cu demnitate şi succes."

Arădence la finala internaţională din Turcia FOTO: FAN

Concursul „Little Princess" nu este doar o oportunitate de afirmare pentru tinerele talente, ci şi un prilej de a promova cultura şi valorile României pe plan internaţional. Participarea la o astfel de competiţie le va oferi fetelor experienţe unice, legături interculturale şi ocazia de a se dezvolta personal şi profesional.

Fiecare dintre concurente a muncit intens pentru a se pregăti, iar susţinerea din partea familiei, a prietenilor şi a întregii echipe care a coordonat pregătirile a fost esenţială. Publicul din România este invitat să le susţină pe parcursul competiţiei, aşteptând cu nerăbdare veşti bune din partea acestora.

„Ne dorim ca Daria Puiu, Antonia Rusz şi Maya Lucaci să se întoarcă acasă cu premii şi amintiri de neuitat, dovedind încă o dată că România are talente care pot străluci pe orice scenă internaţională. Mult succes, fetelor!" - conchide Lavinia Ichim.

JA-D.D.

9

		9			1	4		
	8	2	6	5				
	7	6	4					9
9					7			
							6	1
5			8	6			9	4
								8
	4		1					5
	2			4				

10

1	7		3					6
6								
3				9			2	
						5		7
7							9	
					6	4		
		5			1		3	
		8			4			
					2			5

REZOLVĂRILE PROBLEMELOR PUBLICATE ÎN SUPLIMENTUL APĂRUT ÎN SEPTEMBRIE 2024.

1.

6	3	4	7	2	5	1	9	8
2	7	8	1	9	3	4	5	6
9	5	1	4	8	6	2	7	3
4	2	9	6	7	8	5	3	1
1	6	3	9	5	2	8	4	7
5	8	7	3	1	4	6	2	9
7	1	2	8	4	9	3	6	5
3	9	5	2	6	1	7	8	4
8	4	6	5	3	7	9	1	2

2.

9	2	7	5	6	8	4	3	1
8	6	5	4	3	1	2	7	9
3	1	4	2	7	9	6	5	8
7	3	2	8	9	4	1	6	5
6	8	9	7	1	5	3	2	4
5	4	1	6	2	3	8	9	7
4	9	3	1	5	6	7	8	2
2	5	8	3	4	7	9	1	6
1	7	6	9	8	2	5	4	3

3.

3	6	9	4	5	1	8	2	7
7	8	1	3	9	2	6	4	5
5	4	2	6	8	7	3	1	9
1	3	7	2	4	5	9	6	8
9	5	4	8	1	6	7	3	2
8	2	6	7	3	9	4	5	1
6	9	8	1	2	4	5	7	3
4	1	3	5	7	8	2	9	6
2	7	5	9	6	3	1	8	4

4.

7	5	1	2	9	4	6	8	3
8	9	3	1	7	6	4	5	2
2	6	4	5	8	3	9	7	1
1	7	2	4	5	8	3	6	9
3	8	9	6	2	7	5	1	4
5	4	6	3	1	9	8	2	7
4	3	7	8	6	1	2	9	5
9	2	8	7	4	5	1	3	6
6	1	5	9	3	2	7	4	8

5.

7	1	9	8	2	4	3	6	5
2	6	5	3	1	9	8	4	7
8	4	3	5	7	6	9	2	1
6	7	4	1	9	2	5	8	3
5	8	2	6	3	7	1	9	4
9	3	1	4	8	5	2	7	6
3	9	8	7	4	1	6	5	2
1	5	7	2	6	8	4	3	9
4	2	6	9	5	3	7	1	8

6.

1	6	5	3	2	4	7	9	8
4	2	7	8	9	6	3	5	1
3	9	8	1	7	5	2	4	6
6	8	4	9	3	2	5	1	7
2	7	1	4	5	8	6	3	9
9	5	3	7	6	1	8	2	4
8	3	9	5	1	7	4	6	2
7	1	2	6	4	3	9	8	5
5	4	6	2	8	9	1	7	3

7.

8	4	3	6	9	2	1	7	5
5	9	7	8	1	3	2	6	4
1	2	6	5	7	4	8	9	3
9	8	5	4	2	7	6	3	1
3	6	2	1	5	9	4	8	7
7	1	4	3	8	6	5	2	9
4	3	9	2	6	1	7	5	8
2	5	1	7	3	8	9	4	6
6	7	8	9	4	5	3	1	2

8.

6	5	8	2	7	3	4	1	9
3	1	4	5	9	6	8	2	7
7	9	2	4	1	8	6	5	3
2	4	3	7	5	1	9	8	6
1	8	7	3	6	9	2	4	5
5	6	9	8	2	4	7	3	1
9	3	6	1	4	2	5	7	8
8	2	5	9	3	7	1	6	4
4	7	1	6	8	5	3	9	2

9.

8	2	5	6	3	9	7	1	4
1	3	6	5	4	7	9	8	2
7	9	4	8	1	2	5	3	6
9	7	8	1	6	4	3	2	5
3	4	2	9	8	5	6	7	1
5	6	1	7	2	3	4	9	8
4	8	9	3	5	1	2	6	7
6	5	3	2	7	8	1	4	9
2	1	7	4	9	6	8	5	3

10.

9	8	1	3	5	7	4	6	2
5	2	4	6	9	8	3	1	7
7	3	6	2	1	4	8	9	5
1	5	2	9	4	3	7	8	6
6	4	7	5	8	1	9	2	3
8	9	3	7	2	6	1	5	4
2	6	8	4	3	9	5	7	1
3	1	5	8	7	2	6	4	9
4	7	9	1	6	5	2	3	8

SUPLIMENT JURNAL ARĂDEAN

INTEGRAME

Cuprins:
INTEGRAME
SUDOKU
REZOLVĂRI

OCTOMBRIE 2024 Apare lunar – nu se comercializează separat

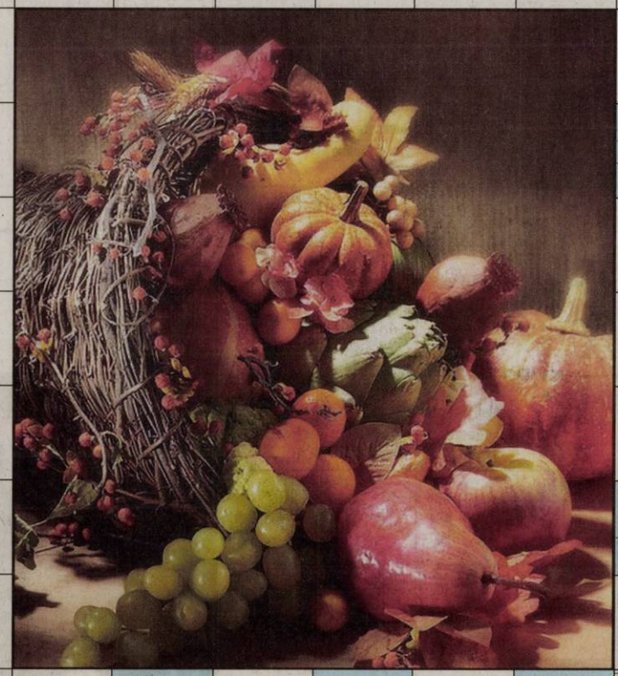

Strop de ploaie / Pietre prețioase
Struț australian / Atleți cu greutăți
Perioade de viață / Vârf de atac
Strivit / Divinități / Tarif gol!
Ursul carpatin / Crenguță poetică
Copie / Întinsă la zbor
Obiecte de cult / Prăpastie
Ten! / Minge pe gheață
Cui pe prins / La revedere / Arbore milenar
Soare egiptean / Rămas fără grai
Întins la somn / Faptă abominabilă
Sfârșit la șah / Destinde lumea
Salvatorul animalelor / Erou de film
Merge pe șine
Prima parte a campionatului / Pitic
Calificativ pozitiv / Notă de la direcție
Pusă pe cal / Cozi de păuni!
Luat de nevastă / Pește mic
Aproximativ / Mersul pe gheață
Joc asiatic / Țara noastră
Calul Moșului

ILIE SOCOLOV

INTEGRAME JA

Joc de cărți / Sport la bowling
Trasul cu arma / Dans pe gheață
Joc de societate / Grizate / Pace sifletească
Apă cu gheță / Carte mare la joc
Dansatoare pe poante / Dans popular spaniol
Cald! / A juca / 0-0 la joc
Sport japonez / Joc din șase ghemuri
Strat al pământului / Dans polonez
Joc de copii / Dans napolitan
Perioade lungi
Cadența jocului / Dop
Pânză groasă / Inimă de poet!
Stau în parc! / A uita voit
Nea! / Joc de cărți / Mici la joacă
Dans spaniol / Cântec suax
Fluviu rusesc / În vogă!
Latin / Loc de dans
Aleasa balului / Joc de boabe
Foc mare / Dans / Proba la schi
Zero absolut / Jucați în final!
Traian Demetrescu
O mie
Echipă engleză
Ager la cap! / Intrare
Fire de cupru / Comic / Eva Herlea
Joacă la Madrid
Joc popular / Macagiu / Piesă la table
Leu!
Teu!
Cap de șopârlă! / Joc de noroc / Joc oltenesc

Dicționar: SIAL, ABA, OBI, TEAM, ȘOP, INIE.

ILIE SOCOLOV

SUDOKU JA

5

	3				7		2	8
			8				4	
			1	6	3			
						4	9	
4								6
5	1	6				7	3	
			7		2			
3				8				9
	9	4						

6

1			7	6	2			
				4				
		3			1		2	9
		9						2
	6			9		7		
	8				3			5
				2			7	
		7	5		8			
		4	9			1		

7

		9		7				5
	2					4		
7			2			3	9	
6	4					8		
		2			1			
	9	1			6			7
8	3		1					
		6			8			

8

					7		2	
2		9		4	8	1		
		3		5				
		7			4		1	
	2			8				6
6			9		5			4
		4					6	
				1	6			
	8							7

SUDOKU JA

1

	4					3		2
		1		9	8		7	
	3	5				9		
	7						1	
		8	6		1			
		4	3			7		1
2					5			
5	8		7			4		

2

							7	
	3	1			8		2	
7			9					4
4	8							
		6	2		3			
5		7						9
		8		4			3	6
	1							
			5			1		2

3

	8					7		5
		5				4	9	
4					1		3	
				2				
		9	1		5			
			3				5	7
8							4	9
	9			4		8		
		7		3		5		6

4

	5	2	9					
				4	7			
3		6			5			1
	9		3			6		
		4			6		2	
		5						
				2			7	
		8			1			
7						5		8

INTEGRAME JA

Câine mare / Mopşi

Capete de Saint-Bernard! / Câine din peninsulă

Câine de vânătoare / Deliciu canin

Sunet la durere

Latră puţin! / Picior de câine

Pungă mai mare / Unitate de curent

Ren! / Referitor la vânt

Prinse de miros / Rasă de câine iberic

Ultimii şoricari!

Dârz! / Colţ... / Nume de câine

Cap de basset! / Prepelicar / Capăt de morcov!

Comandă la vânat / Vechiul do

Câini mijlocii de vânătoare / Intersecţie

Cheamă un câine

Folosesc câini la vânat / Bea! / Zonă nordică cu câini husky

Boxer pe scurt!

Fruct de brad / Duşmănie

Cozi de câini!

Munte în India / Coadă de setter!

Leu! / Alungă câinii

Primii dinţi! / Ţara câinilor scottish

Câine în dettă

Ţine câini ciobăneşti / Deştept foc

Monedă vietnameză

Câine african / Câine german / Seca!

Specie de animale

Coadă de dog! / Namibia avocalică!

Specialitatea câinelui

Animal carnivor / Dezvoltat la câini / Alungă câinii (reg.)

Şea de alsacian!

Dicţionar: ABU, XU, ŢIBA, SPIŢ, NMB.

ILIE SOCOLOV

INTEGRAME JA

Plimbă ursul (pl.) / Perioada de iarnă a urşilor
Cămaşă / Ursul alb american
Ursul german / Adevărat
Ursul polar / Loc pentru bătălii / Indo-european
Puţină miere! / Ursul european
Debut la repetiţie! / Ibis! / Asia!
Găici! / Ursul românesc
Ţinutul urşilor bruni
Culoarea urşilor grizzly
Acum / Urs asiatic
Canini centrali! / Lut cleios / Defect
Zonă în America cu urşi grizzly
Siglă la tenis / Ţara urşilor grizzly
Eugen Neagoe
Timp la panda! / Dânşii
Dan în încurcătură!
Ursul britanic
Steag otoman / Cel mai mic urs
Ten! / Personaj din Caragiale
În Cuba! / Râu în Rusia
Foarte apropiate / Moş Martin
Ţinutul urşilor tibetani
Ţara urşilor bruni / Moş-Martin (pl.)
Ursul lui Dumnezeu / Puterea ursului
Ursul de ... din Berlin
Armă în Arctica! / Fără diferenţe (pl.)
Lac montan
Cavă! / Fabulist „Ursul şi câinele"
Urseni din Timiş / Franjuri marini
Scriitor „Ursoaica" (roman) (Nicolae)
Urşi bruni / Aşi în încurcătură!
Dumneata / Carie!
Apus!
Urşi albi / Urs mic în Mexic

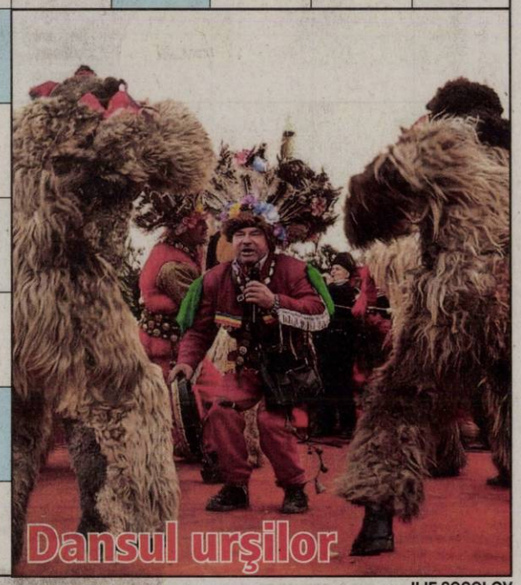

Dicţionar: ATP, ADN, ALEM, SAI, RIAS, KNUT, REP, ENA.

ILIE SOCOLOV

INTEGRAME JA

Stârc / Picioroange
Specie de cocor / Pasăre de baltă
Domol / 147 de lopătari
Cocorul ştiinţific / Unge!
Omorât / Pasăre / Primele picioroange!
Îndemn canin / Fructele iubirii / Comparativ
Trup de egretă!
Conducător crud / Capitala Algeriei
Medii acvatice / Cocor fără picior! / Sec!
Picioroange / Axul ca rulul
Pasăre de baltă
Asia! / Specie de barză / ...Karenina
A merge la ofensivă
Folosinţă
Cântec de leagăn / A relua programul
Cete! / Dimie / Metal rar / Epocă
Aici (reg.) / Individ raţional
Păsări cu copii / Tonă! / Sandu Graur
Infanterie (abr.) / Pasăre de baltă
Unt!
Coadă de bătlan! / Pasăre exotică
Operă de Verdi

Dicţionar: GRUŞ, ANNA, INF, LAR.

ILIE SOCOLOV

REZOLVĂRILE PROBLEMELOR DIN SEPTEMBRIE 2024:

PAGINA 1

COPERTA: P, E, O, Z, GER, MARSUPIALE, U, COTITA, UMAN, CAM, ND, LA, ATA, BAN, I, O, I, ACT, UDA, AR, I, BRE, MAC, O, C, VA, M, B, UNSE, POARTAVION, UR, LONGETITATE.

PAGINA 2

COSMETICE: C, U, S, PAR, R, FOND DE TEN, BI, SOARTA, ADAM, EMITE, TULEIE, FETISCANE, EL, TA, AP, FI, OP, CU, APA, GEL, UR, E, E, ELF, NOI, AU, ER, SF, T, FARM, ESTETICA, AE, RATON, CORT, R, ALIFIE, JDERI, S, LACURI, OJE.

PAGINA 3

PLANTE MEDICINALE: P, V, PINI, A, PAPADIE, PALC, TOLA, RC, FOI, ALDE, ABIS, ER, CABRA, ULUC, E, GAINAR, MERS, PILA, CIMBRU, N, NUC, AREST, MAGAZIONER, E, A, A, IZMA, ICI, CALIN, A, E, B, ARG, SVED, I, ANASON, OSENI, E, CATINA.

PAGINA 4

VACANŢELE VERII: T, MA, VA, OLT, VACANTA MARE, BAI, URAT, US, JEB, ORAR, C, T, RAURI, ALAMA, DENTIST, UDAT, SA, ETOS, ATI, RC, INERTA, RU, OMAT, PIETON, FLACARI, RAZE, AMIRAL, URA, ESE, SEIC, C, C, AUTOR, AR, PIPE, MOARTA.

PAGINA 5

OBIECTE DE VOIAJ: G, I, CUFAR, P, C, GEANTA, A, AROMA, AUTOR, IMAS, L, AM, RC, A, EBA, ATE, ATOT, INRI, ARO, TO, I, CS, SR, VALIZA, A, ALEI, NEA, RUCSAC, TE, HERMES, RANITA.

Sport

„Este meritul jucătorilor pentru acest succes. Fiecare fotbalist este important la Sepsi

Valentin Suciu, antrenor Sepsi OSK

30

de suporteri au avut cei de la UTA la meciul cu Sepsi, de la Sfântu Gheorghe. În multe rânduri, aceştia s-au făcut auziţi, iar la final au avut puterea să-i aplaude pe favoriţi. De această dată, jucătorii lui Rednic s-au dus mai aproape de galerie (care era, undeva, în înaltul unei peluze) nu au mai salutat-o de la centrul terenului. UTA a mai avut susţinători şi la tribuna I!

„Spiritul de echipă a făcut diferenţa”

SFÂNTU GHEORGHE. La finalul meciului Sepsi OSK - UTA, antrenorul gazdelor, Valentin Suciu a declarat: „Spiritul de echipă a făcut diferenţa. Am suferit foarte mult, mai ales în repriza a doua, dar mă bucur foarte mult pentru băieţi. Aveau nevoie de această victorie. Jocurile de genul ăsta se câştigă şi cu suferinţă. Este meritul jucătorilor pentru acest succes. Fiecare fotbalist este important la Sepsi OSK”.

JA-L.S.

Rednic îşi asumă vina înfrângerii cu Sepsi

ARAD. UTA a pierdut cu Sepsi, după un joc modest, chiar slab în prima repriză. Elevii lui Mircea Rednic au fost, parcă, în vacanţă în secuime, iar rezultatul nu putea fi altul decât înfrângerea.

„Normal că sunt supărat. Sunt supărat, în primul rând, pe mine, că nu am fost inspirat la alcătuirea formaţiei, sunt supărat şi pe cum ne-am prezentat. Ori am intrat pe vârfuri, cum se spune, ori am fost entuziasmaţi de ultimele două meciuri. Am întâlnit o echipă care a fost agresivă, a venit în presing, iar noi am pierdut foarte multe dueluri şi am greşit foarte multe pase simple. Nu am reuşit să schimbăm jocul, cu toate că asta am spus şi asta am pregătit. Nu se poate ca după un aut să te laşi surprins când toată lumea e pe poziţii şi să-l laşi să şuteze nestingherit la poartă. Prima repriză nu am contat. Repriza a doua a fost fost mai echilibrată, după ce a intrat Fabry, am pus mai multă presiune, chiar dacă nu am avut mari situaţii. Am fost mult mai bine, ei au greşit mai mult, păcat că nu am ales soluţiile cele mai bune. Nici la pase, nici la centrări, am dat centrări de râsul lumii, precum o echipă care nu poate pretinde să joace în play-off. Poate e şi vina mea, trebuia să fiu mult mai exigent, să îi pregătesc mult mai bine pentru acest meci, deşi eu cred că am făcut-o. A fost şi acea fază în care Ninaj a lovit cu palma, la noi pentru aşa ceva s-a dat trei etape de suspendare, aici nici cei din camera VAR nu s-au sesizat, pentru că a fosr clar o lovire. În fine, nu mai contează. La pauză, cred că în afară de portar, Poulolo şi Hrezdac, trebuia să-i schimb pe toţi. Dar, e vina mea, în primul rând” - a declarat Rednic, la conferinţa de presă de după meci.

JA-L.S.

Mircea Rednic

FOTO: L.S.

UTA, joc slab şi înfrângere

Istoria nu a fost păcălită! Arădenii nu au marcat la Sepsi, aşa că vine acasă învinsă.

SFÂNTU GHEORGHE. Istoria meciurilor directe de la Sfântu Gheorghe era una total nefavorabilă UTA-ei, care nu a marcat niciodată contra lui Sepsi, de când cele două echipe sunt în Superliga.

Iar în startul partidei, gazdele au avut trei ocazii: Kallaku a tras, R. Popa a respins, iar din cornerul rezultat, Ciobotariu a ratat incredibil, Omondi, respingând de pe linia porţii. Apoi, C. Matei a şutat din faţa careului, la o palmă peste vinclul. În tot acest timp, elevii lui Rednic au stat „la cutie”, poartarul Gyenge neavând de lucru.

Prima acţiune legată a venit abia în min. 29, când mingea a ajuns la Joao Pedro, dar acesta a tras slab, direct în braţele portarului advers. Meciul a intrat, apoi, într-un con de umbră, până în min. 44 când, dintr-un aut, care nu anunţa nimic, s-a făcut 1-0, la capătul fazei fiind C. Matei, care a şutat în cros, R. Popa fiind bătut.

În al doilea minut de prelungire, Poulolo a reuşit o foarfecă din interiorul careului, dar portarul Gyenge a prins.

S-au dat lupte grele în careul arădean

FOTO: FAN

Partea secundă a început cu trei schimbări la UTA, iar în min. 51, nou-intratul Fabry a avut ocazia să egaleze, dar şutul său de la 16 metri a fost destul de slab şi Gyenge a fost la post. UTA a avut un pui de penalty, în min. 57, dar Horaţiu Feşnic nici nu a aşteptat să vadă dacă vor interveni cei din camera VAR. De fapt, arbitrul din Cluj a dat impresia că toate mingile dubioase le dă celor de la Sepsi.

S-a jucat dezordonat tot finalul de meci, ceea ce le-a convenit gazdelor, care s-au impus la limită, profitând de letargia elevilor lui Mircea Rednic.

JA-L.S.

Sepsi - UTA 1-0 (1-0)

Stadion „Sepsi Arena”, timp excelent pentru fotbal, teren foarte bun, spectatori 3000. A marcat: C. Matei – min. 44.

Sepsi: Gyenge – Haruţ, Ciobotariu, Ninaj, Dumitrescu – M.Sota – Kallaku (Alimi), El Sawy (Oroian), C. Matei (Neskovic), Fl. Ştefan (Hajdin) – Coman (Siger). UTA: R. Popa – Râpă, Paulolo, Benga, Trif (Mabea) – Hrezdac, Van Durmen (Vuletich) – Câmpanu (Dumiter), Joao Pedro (Fabry), Omondi – Costache (Zsori). Au arbitrat: H. Feşnic (Cluj) – la centru, V. Avram (Bucureşti) şi Al. Cerei (Cluj) – asistenţi.

Victorie pe terenul Universităţii Cluj

FCC UAV Arad s-a impus la 26 de puncte în prima deplasare din acest sezon.

CLUJ-NAPOCA. FCC Baschet UAV Arad a obţinut a doua victorie din tot atâtea partide în noua ediţie a Ligii Naţionale de Baschet Feminin. Vicecampioana s-a impus cu 79-53 în deplasare la Universitatea Cluj, pe sferturi: 23-16, 19-12, 25-10, 12-15.

„Galben-albastrele” au controlat partida cu excepţia câtorva minute din finalul sfertului uni şi începutul sfertului secund, când gazdele au egalat după ce au fost conduse la 16 puncte. Arădencele s-au distanţat din nou şi au avut un ecart maxim de 29 de puncte, care le-a permis un final de meci liniştit.

Popov le-a trimis în formula de start pe Podar, Panait, Mititelu, Jovancevic şi Animam, cum a făcut şi în celelalte meciuri din debutul sezonului. Gazdele, de la care au plecat două din cele patru straniere cu care au abordat calificările din EuroCup, au început partida cu Lipovan, Kozman, Bara Nemeth, Cortez şi Carter.

Început perfect

Debutul partidei le-a aparţinut arădencelor, care au reuşit un „run” de 16 puncte, găsind soluţii contra apărării în zonă a clujencelor, cu trei reuşite de la distanţă, pătrunderi finalizate cu puncte şi aproape cinci minute fără coş primit. Cortez a înscris primele puncte ale gazdelor aproape de jumătatea sfertului unu, cu o reuşită din afara semicercului. Au urmat momente mai bune pentru gazde şi trei minute de secetă în atacul oaspetelor, iar diferenţa scădea la patru lungimi. Panait a reuşit un coş spectaculos de la mijlocul terenului, în finalul sfertului, ducând scorul la 23-16 pentru FCC Baschet UAV Arad la prima pauză.

După un început de sfert echilibrat, au fost din nou probleme în ofensiva vicecampioanei, iar „U” a profitat şi a egalat la 28 în minutul 15. A urmat time-out-ul lui Popov, iar elevele sale n-au mai primit coş în a doua jumătate a sfertului. Au înscris 14 puncte la rând şi au intrat la vestiare cu un avans important, tabela arătând 42-28 în favoarea formaţiei de pe Mureş.

„Galben-albastrele” au controlat partea a doua a partidei, distanţându-se la un ecart maxim de 29 de puncte. La ultima pauză tabela arăta 67-38 în favoarea arădencelor, care s-au impus la final cu 79-53, reuşind a doua victorie în debutul de campionat, după cele două din cupă.

S-au întors cu punctele

FOTO: FAN

Marcatoare

Jack Animam a fost coşgheţera partidei cu 21 de puncte, reuşind un nou double-double cu 17 recuperări. Pentru învingătoare au mai înscris: Podar 18 puncte (5 recuperări), Panait 15 puncte (7 pase decisive), Mititelu 9 puncte (5 recuperări, 5 assist-uri), Jovancevic 7 puncte (5 recuperări), Dobă 7 puncte şi Ciotir 2. Au mai intrat Negru şi Valea. Pentru învinse au marcat: Chiş 15 puncte, Carter 12, Cortez 8, Lipovan 6, David 6, Bara Nemeth 3, Rus 2 şi Kozman 1 punct.

FCC Baschet UAV Arad a încheiat partida cu 56% la şuturile de două puncte (22/39), 39% la triple (9/23) şi 72% la libere (8/11). „U” a avut 13/34 din semicerc (38%), 7/29 de la distanţă (24%) şi 6/9 la linia de fault (66%).

Cel mai strâns meci din runda a doua a fost cel dintre Sepsi SIC Sfântu Gheorghe şi CSM Târgovişte, câştigat de gazde cu 69-62. Campioana CSM CSU Constanţa s-a impus acasă, 86-42 cu Agronomia Bucureşti, iar Rapid Bucureşti a plecat cu punctele după 85-48 în deplasare la CSU Braşov.

JA-A.V.

A fost um meci de luptă la Pecica

FOTO: FAN

Două din trei pentru echipele arădene din C9!

ARAD. Ziua de vineri le-a priit echipelor arădene din Liga a III-a. Atât Progresul, cât şi Viitorul, au câştigat. A doua zi, sâmbătă, LT Cermei a pierdut. Să le luăm pe rând...

Cea mai bine clasată dintre echipele arădene, Progresul Pecica a reuşit să câştige pe teren prorpiu, contra celor de la Lotus Felix, cu 1-0. Nu a fost un joc spectaculos, mai degrabă unul anost, dar importante au fost punctele, toate cele trei rămânând în contul gazdelor. Unicul gol al partidei i-a aparţinut lui Călin, care a marcat în prelungirile primei reprize.

Apoi, la Periam, Viitorul Arad a reuşit o victorie foarte frumoasă, cu 2-1. Miculaiciuc a deschis scorul devreme pentru trupa antrenată de Flavius Pavel, adică în min. 4, însă destul de repede au egalat şi gazdele, prin Mureşan, din penalty.

Sas a dat lovitura în min. 47 şi scorul a rămas aşa până la final, cele trei puncte fiind în „vitrina” celor de la Viitorul.

În schimb, LT Cermei a pierdut, din nou. De această dată la Lupeni, cu Minerul, echipa gazdă având 2-0 încă din min. 22, goluri Baidoo şi Eshun. „Sămădăii” nu au reuşit decât să reducă din handicap, în min 90+3, prin Novac, însă era prea târziu. De notat că oaspeţii au ratat câteva ocazii clare de gol, înainte de a marca.

JA-L.S.

JURNAL ARĂDEAN

Trei hoți prinși de către polițiștii arădeni

ARAD. Polițiștii arădeni au prins doi arădeni care au furat din subsolul unui imobil și un brașovean care a furat dintr-un birou. În urma investigațiilor efectuate de polițiștii Biroului de Investigații Criminale au fost identificați doi bărbați, în vârstă de 28 și 57 de ani, ambii din Arad, care în perioada 25 septembrie - 8 octombrie, ar fi intrat în subsolul unui imobil din municipiu, de unde ar fi furat mai multe scule folosite în construcții, cauzând un prejudiciu de aproximativ 6.000 de lei.

În baza probatoriului administrat, bărbatul de 28 de ani a fost reținut pentru 24 de ore, cercetările fiind continuate într-un dosar penal, întocmit pentru furt calificat.

A mai fost identificat, tot de polițiștii Biroului de Investigații Criminale, un bărbat de 28 de ani, din județul Brașov, care, în noaptea de 14 spre 15 octombrie, ar fi intrat în incinta unui imobil de Bulevardul Revoluției, de unde ar fi furat bunuri de birotică și alte obiecte. „În baza probatoriului administrat, bărbatul a fost reținut pentru 24 de ore, cercetările fiind continuate într-un dosar penal, întocmit pentru furt calificat", transmite IPJ Arad. **JA-E.R.**

Hoții au fost identificați de către polițiști FOTO: FAN

Minorele dispărute, găsite la Vinga

ARAD. Toate cele trei minore dispărute zilele trecute de la un centru creștin din Vladimirescu au fost găsite. Două dintre ele au mai fugit de acasă și în august. La două zile după ce au anunțat dispariția acestora, polițiștii au transmis că una dintre fete a fost găsită în localitatea Vinga. Două ore și jumătate mai târziu, polițiștii au anunțat că și celelalte două minore au fost găsite, tot la Vinga. Fetele, cu vârste între 14 și 16 ani, au plecat pe 15 octombrie de la centrul creștin în care locuiau la Vladimirescu. Cele trei nu au fost victimele unor infracțiuni, plecând de bună voie. **JA-E.R.**

Povestea tâlhăriei din Cintei, spusă de victime

Cele două femei care au fost victimele tâlhăriei povestesc cum au fost atacate în propria casă.

Desfășurare de forțe la Cintei, după tâlhărie FOTO: FAN

CINTEI. Câteva mii de lei, câteva bijuterii și o mașină abandonată. Asta au reușit să fure două persoane mascate care au crezut că dau lovitura vieții lor în casa unor oameni din Cintei. După cum ziarul nostru v-a informat deja, marți, 15 octombrie, în jurul orei 10:00 dimineața, două femei au căzut victimele unei tâlhării care a fost comisă de două persoane mascate. Cel mai probabil, infractorii au intrat în incinta locuinței cu câteva ore înainte, iar victimele spun că aceștia ar fi acționat la pont. Una dintre femei, în vârstă de 60 de ani, spune că marți dimineața, în jurul orei 10:00, a intrat în cămară, unde a dat peste cei doi. Unul dintre ei a folosit un spray lacrimogen pe care l-a golit în direcția femeii, după care a prins-o de gură, amenințând-o că, dacă strigă după ajutor, o omoară. „M-am luptat cu ei, nu m-am lăsat. Dar nu am putut să rezist. M-au legat de mâini și de picioare. Mi-au cerut banii și aurul, spunând că dacă nu le dau, mă omoară. Eu le-am spus că nu am nici bani, nici aur", spune femeia. După ce au imobilizat-o pe femeia de 60 de ani, cei doi tâlhari au continuat să caute un așa-zis seif, dând peste nora bătrânei, care ținea în brațe un bebeluș în vârstă de numai o lună. Acesta nu a fost, însă, un impediment pentru infractori, aceștia începând să o lovească fără milă. „După ce au început să mă lovească, mi-au cerut banii și aurul. Le-am spus că nu am. În final, le-am dat tot ce am avut. Apoi au început să mă lovească din nou și să îmi ceară să le arat seiful. Le-am spus că nu avem, după care au început să mă lovească din nou", spune tânăra mamă. Mai mult, înainte de a părăsi casa, tâlharii au cerut și cheia mașinii care era parcată în fața casei. Au luat mașina și au folosit-o să fugă de la locul faptei, după care au abandonat-o.

Poliția îi caută

Încă de marți, după ce au fost sesizați despre această infracțiune, reprezentanții Inspectoratului de Poliție Județean Arad au organizat o serie de filtre în speranța că îi va prinde pe tâlhari. Însă nu au avut succes. Acum, cei doi bărbați sunt căutați de oamenii legii, urmând ca, după ce vor fi prinși, să dea socoteală pentru comiterea infracțiunii de tâlhărie calificată. **JA-A.G.**

„Păcănele" fără autorizație, la Zăbrani

ARAD. 21 de mii de lei confiscați și 30 de mii de lei amendă, pentru o firmă din Zăbrani care punea la dispoziția clienților „păcănele" fără să aibă autorizație în acest sens.

Polițiștii Serviciului de Investigare a Criminalității Economice din cadrul Inspectoratului de Poliție Județean Arad au desfășurat o acțiune, pe 15 octombrie, împreună cu reprezentanți ai Oficiului Național pentru Jocuri de Noroc - Serviciul Teritorial Vest. În cadrul activităților au fost verificate mai multe societăți comerciale, pentru verificarea autorizației și licențelor privind jocuri de noroc.

La o societate comercială din Zăbrani, au fost găsite, în stare de funcționare, două aparate de tip slot machine, pentru care reprezentanții societății nu au putut prezenta documentele legale. În urma verificărilor, au fost găsiți aproximativ 21.000 de lei, care nu s-au regăsit în documentele fiscale obligatorii.

Banii au fost confiscați, societatea comercială fiind sancționată contravențional cu 30.000 de lei. Totodată, a fost întocmit un dosar penal, sub aspectul săvârșirii infracțiunii de organizare și exploatare a jocurilor de noroc, fără autorizație. **JA-E.R.**

Amenzi de aproape 42 de mii de lei, în urma unei razii

O razie organizată de IPJ Arad la Sebiș s-a lăsat cu amenzi în valoare de aproape 42 de mii de lei, pentru aproape 50 de persoane.

SEBIȘ. Polițiștii Inspectoratului de Poliție Județean Arad au desfășurat, la finele săptămânii trecute, o razie în Sebiș, cu scopul descurajării faptelor de violență din mediul stradal. Polițiști de ordine publică, investigații criminale, investigare a criminalității economice, polițiști rutieri, polițiști ai Biroului Siguranță Școlară au acționat „pentru depistarea persoanelor căutate în temeiul legii, pentru combaterea traficului și consumului de droguri sau a traficului de persoane și pentru depistarea participanților la trafic care nu respectă normele legale privind circulația autovehiculelor pe drumurile publice"

Totodată, polițiștii Biroului Siguranță Școlară împreună cu cei ai Compartimentului de Analiză și Prevenire a Criminalității au avut ca scop prevenirea și combaterea absenteismului școlar, precum și a infracțiunilor din mediul școlar.

Acțiunea de joi face parte dintr-o serie de măsuri continue, luate de Poliția Română, pentru a descuraja orice activitate infracțională și pentru a menține un climat corespunzător, de ordine și siguranță publică.

„În urma raziei efectuate în zona orașului Sebiș au fost legitimate 155 de persoane și verificate 102 autovehicule. Au fost aplicate 47 de sancțiuni contravenționale, în valoare de 41.920 de lei, fiind retrase 4 certificate de înmatriculare", a transmis agent principal de poliție Mădălin Herbei, purtătorul de cuvânt al Inspectoratului de Poliție Județean Arad. **JA-E.R.**

Un nou proiect Inform Media Press SRL

Powered by ARAD ONLINE www.aradon.ro BIHOR ONLINE www.bihon.ro TIMIS ONLINE www.tion.ro ERDON

JobsOn.ro

Nu mai aştepta! Caută jobul dorit!
CV-ul tău! Şansa ta!

Portal regional de joburi

www.jobson.ro

Activități de informare cu elevii arădeni

CHIȘINEU-CRIȘ. Reprezentanții mai multor instituții au desfășurat două acțiuni de informare cu elevii din zona orașului Chișineu-Criș, în cadrul unei campanii naționale. În cadrul campaniei derulată la nivel național „Tăcerea e tot violență. Vocea ta e soluția", polițiștii Biroului Siguranță Școlară împreună cu cei ai orașului Chișineu-Criș, în parteneriat cu reprezentanți ai Inspectoratul de Jandarmi Județean Arad, D.G.A.S.P.C Arad, Penitenciarul Arad, Parchetul si Judecătoria Chișineu-Criș, Centrul Județean de Resurse și Asistență Educațională și Centrul de Prevenire, Evaluare și Consiliere Antidrog, au organizat o activitate preventivă în Nădab, la care au participat 245 de elevi și 38 de cadre didactice.

Activitatea polițiștilor FOTO: FAN

Sâmbătă, 19 octombrie, s-a desfășurat o altă activitate, tot în zona Chișineu-Criș, sub formă de dezbatere, unde vor fi invitați și părinții elevilor. „Activitatea a fost una interactivă, privind factorii de risc și importanța mediului familial în prevenirea violenței și a consumului de droguri, în rândul elevilor.", arată Inspectoratul de Poliție Județean Arad. **JA-E.R.**

SC ELIS PAVAJE SRL

liderul pieței de prefabricate din beton vibropresat din România, angajează pentru Punctul de Lucru din Arad:

ELIS PAVAJE

OPERATOR și MOTOSTIVUITORIST

CANDIDATUL IDEAL:
- persoană activă, punctuală, abilități de comunicare și relaționare; înclinație spre lucrul în echipă; rapiditate și flexibilitate în îndeplinirea sarcinilor.

BENEFICII:
- Salariu competitiv
- Primă Paște, Crăciun
- Primă de prezență
- Bonuri de masă.

RESPONSABILITĂȚI:
- Disponibilitate pentru lucrul în schimburi.

*Vă așteptăm CV-urile la adresa de email: **cv@elis.ro.***
*Pentru informații suplimentare, vă rugăm să ne contactați telefonic: **0743.239.479.***

(10399 - H 6128)

Ministerul Finanțelor. Agenția Națională de Administrare Fiscală. Direcția Generală Regională a Finanțelor Publice Timișoara. Administrația Județeană a Finanțelor Publice Arad. Serviciul Colectare și Executare Silită Persoane Fizice. Dosar de executare nr.: 2720213020043. Nr. 4671-11/11.10.2024. Anunț privind vânzarea bunurilor mobile. În temeiul prevederilor art. 250, alin. (2) din Legea nr. 207/2015 privind Codul de Procedură Fiscală, cu modificările și completările ulterioare, vă facem cunoscut că în ziua de 04, luna noiembrie anul 2024, ora 14.00, în loc. Arad, B-dul. Revoluției, nr. 77 bis, camera 6, jud. Arad, se vor vinde la licitație, următoarele bunuri mobile, proprietate a debitorului CALOTĂ CLAUDIA, licitația a doua. Denumirea bunului mobil. Descriere sumară: Autoturism marca Seat Cordoba 1.4l, culoare albastru, an fabricație 2004, serie șasiu VSSZZZ6LZ4R022713, serie motor 388450, nr. înmatriculare AR-08-MPT, stare uzură: -, semne particulare: -, alte particularități: stare tehnică satisfăcătoare. Drepturile reale și privilegiile care grevează bunurile, dacă este cazul. Prețul de evaluare ssau de pornire a licitației, exclusiv TVA: 3000 lei. Cota TVA/ neimpozabil/ scutit *): Nu face obiectul TVA. *) Regimul și cotele de taxă pe valoarea adăugată aplicabil/ aplicabile pentru vânzarea bunurilor mobile sunt cele prevăvute de Titlul VII din Legea nr. 227/2015 privind Codul Fiscal, cu modificările și completările ulterioare. Invităm pe cei care pretind vreun drept asupra acestor bunuri să înștiințeze despre aceasta organul de executare, înainte de data stabilită pentru vânzare. Cei interesați în cumpărarea bunurilor sunt invitați să se prezinte la termenul de vânzare, la locul fixat în acest scop și până la acel termen să prezinte oferte de cumpărare. Pentru participarea la licitație ofertanții depun, cu cel puțin o zi înainte de data licitației, următoarele documente: a) oferta de cumpărare; b) dovada plății taxei de participare sau a constituirii garanției sub forma scrisorii de garanție, reprezentând 10% din prețul de pornire a licitației. Plata taxei se va efectua în contul IBAN RO38TREZ021506701XXXXXXX, beneficiar Administrația Județeană a Finanțelor Publice Arad, cod de identificare fiscală 3519933, deschis la Trezoreria Municipiului Arad, utilizând numărul de evidență a plății 802300124000000000000489; c) împuternicirea persoanei care îl reprezintă pe ofertant; d) pentru persoanele juridice române, copie de pe certificatul unic de înregistrare eliberat de Oficiul Registrului Comerțului; e) pentru persoanele juridice străine, actul de înmatriculare tradus în limba română; f) pentru persoanele fizice române, copie de pe actul de identitate; g) pentru persoanele fizice străine, copie de pe actul de identitate/ pașaport; h) declarația pe proprie răspundere a ofertantului prin care certifică faptul că nu este persoană interpusă cu debitorul. Cumpărătorului îi revine obligația de a respecta prevederile legale speciale, cum ar fi obligațiile de mediu, obligațiile de conservare a patrimoniului național sau altele asemenea, respectiv: -. Alte informații de interes pentru cumpărător, după caz: autoturism nefuncțional. Pentru informații suplimentare vă puteți adresa la sediul nostru sau la numărul de telefon 0257.202.817. (10357 - H 1)

Ministerul Finanțelor. Agenția Națională de Administrare Fiscală. Direcția Generală Regională a Finanțelor Publice Timișoara. Administrația Județeană a Finanțelor Publice Arad. Jud. Arad, MRJ. Arad, B-dul. Revolutiei nr. 77. Dosar de executare nr. 49116. Nr. 14088-42 din 09.10.2024. Anunț privind vânzarea bunurilor mobile. În temeiul prevederilor art. 250, alin. (2) din Legea nr. 207/2015 privind Codul de Procedură Fiscală, cu modificările și completările ulterioare, vă facem cunoscut că în ziua de 07, luna noiembrie, anul 2024, ora 14:00, în localitatea Arad, str. B-dul. Revoluției, nr. 77, camera 35, jud. Arad, se vor vinde la licitație următoarele bunuri mobile, proprietatea debitorului INTERSTONE DESIGN SRL, licitatia a 6-a: Nr. crt. 4. Denumirea bunului mobil. Descriere sumară: Mașină de tăiat piatră, marca Deco 2000 (Bacău), stare de uzură: medie, conform raport de evaluare, semne particulare: nu sunt. Drepturile reale și privilegiile care grevează bunurile, dacă este cazul. Prețul de evaluare sau de pornire al licitației, exclusiv TVA: 3.290 lei. Cota TVA/ neimpozabil/ scutit*): 19%. Total: 3.290 lei. *) Regimul și cotele de taxă pe valoarea adăugată aplicabil/ aplicabile pentru vânzarea bunurilor mobile sunt cele prevăzute de Titlul VII din Legea nr. 227/2015 privind Codul Fiscal, cu modificările și completările ulterioare. Invităm pe cei care pretind vreun drept asupra acestor bunuri să înștiințeze despre aceasta organul de executare, înainte de data stabilită pentru vânzare. Cei interesați în cumpărarea bunurilor sunt invitați să se prezinte la termenul de vânzare, la locul fixat în acest scop și până la acel termen să prezinte oferte de cumpărare. Pentru participarea la licitație ofertanții depun, cu cel puțin o zi înainte de data licitației, următoarele documente: a) oferta de cumpărare; b) dovada plății taxei de participare sau a constituirii garanției sub forma scrisorii de garanție, reprezentând 10% din prețul de pornire a licitației. Plata taxei se va efectua în contul IBAN RO38TREZ021506701XXXXXXX, beneficiar Administrația Județeană a Finanțelor Publice Arad, cod de identificare fiscală 3519933, deschis la Trezoreria Municipiului Arad, utilizând numărul de evidență a plății 802300124000000000000489; c) împuternicirea persoanei care îl reprezintă pe ofertant; d) pentru persoanele juridice române, copie de pe certificatul unic de înregistrare eliberat de Oficiul Registrului Comerțului; e) pentru persoanele juridice străine, actul de înmatriculare tradus în limba română; f) pentru persoanele fizice române, copie de pe actul de identitate;g) pentru persoanele fizice străine, copie de pe actul de identitate/ pașaport; h) declarația pe proprie răspundere a ofertantului prin care certifică faptul că nu este persoană interpusă cu debitorul. Cumpărătorului îi revine obligația de a respecta prevederile legale speciale, cum ar fi obligațiile de mediu, obligațiile de conservare a patrimoniului național sau altele asemenea, respectiv: -. Alte informații de interes pentru cumpărător, după caz: -. Pentru informații suplimentare, vă puteți adresa la sediul nostru sau la numărul de telefon 0257/202739. (10356 - H 1)

(10340 - H 5841)

IMOBILE CHIRII

- **Închiriez apartament 2 camere,** Malul Mureșului, mobilat, utilat, centrală gaz, climă, proaspăt zugrăvit, merită văzut. 0745.615.820.
- **Închiriez spațiu de 52 mp,** zona Podgoria, open space, tel. 0722.293.738.

PRESTĂRI SERVICII

- **Executăm acoperișuri, țiglă ceramică,** tablă reparații ACP, renovări balcon, interioare exterioare, hidroizolații, placari cu amporă. 0758.490.710.
- **Executăm zidărie, tencuieli,** zugrăveli, rigips, acoperișuri, consolidări, subzidiri, renovări. 0740.696.157.

PIERDERI

- **Pierdut carnet de student** pe numele Tcaciuc Andreea Cristina, emis de Universitatea „Aurel Vlaicu" Arad, Facultate Științe Economice.

DIVERSE

- **Vând Renault Symbol,** 1.2 benzină, 16 Valve, 161.000 KM, fabricație 09.2011, stare bună. Telefon: 0770.686.199.
- **Vând 4 purcei.** Tel. 0753.992.424.
- **Bioenergoterapeut**

Fac masaj biorelaxare și vindec unele dureri: coloana, mușchi, încheieturi etc. 0756.426.358.
- **Familie serioasă întreținem,** îngrijim bătrâni, domiciliul lor/al nostru. 0740.696.157.
- **Cumpărăm cărți și viniluri** din orice domeniu, vechi și noi. Ne deplasăm gratuit oriunde în țară și facem plata pe loc. Tel. 0213.081.765.
- **Vând porci și purcei,** rasa Mangaliță și Petrean. Tel. 0752.532.421.
- **Vând purcei de trei luni,** Landras cu Petrean. Tel. 0754.851.315.
- **Caut învățătoare pensionară** pentru câteva ore la un copil de clasa Zero. Tel. 0730.101.377.

www.aradon.ro

(6328)

Oftamed
Servicii oftalmologice complete
Oftalmologie | Optică | Chirurgie | Laser

Dr. Turlea Magdalena
Dr. Turlea Cristian

CONSULTAȚII ÎN CONTRACT CU CAS

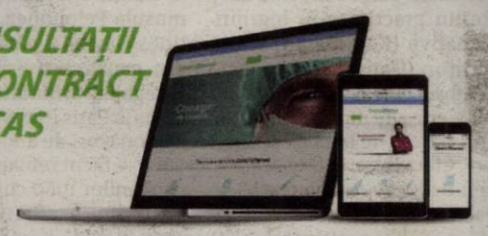

- Sală operații pentru intervenții chirurgicale Oftamologice
- Consultații oftamologice, terapie laser pentru retinopatie diabetică, glaucom, retinografie, OCT
- Intervenții chirurgicale (pentru cataractă, glaucom si afecțiuni anexe oculare)
- Optică medicală (ochelari de vedere, soare, lentile de contact)

www.oftamed.ro
Arad, str. Miron Costin bl. 9 ap. 2-3
0257 253 523 0735 520 489

ANUNȚ PREALABIL PRIVIND AFIȘAREA PUBLICĂ A DOCUMENTELOR TEHNICE ALE CADASTRULUI

Unitatea administrativ-teritorială SEMLAC, din județul ARAD, anunță publicarea documentelor tehnice ale cadastrului pentru sectoarele cadastrale nr. 8, 14, 15, 25, începând cu data de 21.10.2024, pe o perioadă de 60 de zile, la sediul Primăriei SEMLAC, conform art. 14 alin. (1) si (2) din Legea cadastrului și a publicității imobiliare nr. 7/1996, republicată, cu modificările și completările ulterioare. Cererile de rectificare ale documentelor tehnice vor putea fi depuse de către proprietarii, posesorii sau alți deținători, la sediul primăriei și pe site-ul Agenției Naționale de Cadastru si Publicitate Imobiliară. (10355 - H 6141)

Această informare este efectuată de: **ADMINISTRATIA BAZINALA DE APA CRISURI** cu sediul in Oradea, str. Ion Bogdan nr. 35, jud. Bihor, tel 0259443892 ce intenționează să solicite de la Administratia Nationala APELE ROMANE aviz de gospodărire a apelor pentru proiectul Îmbunătățirea condițiilor de funcționare în siguranță a Acumulării Zerindu Mic, Jud. Arad, amplasat in loc Misca, jud. Arad. Această investiție este NOUA. Această solicitare de aviz este conformă cu prevederile Legii apelor nr. 107/1996, cu modificările și completările ulterioare. Persoanele care doresc să obțină informații suplimentare cu privire la solicitarea avizului de gospodărire a apelor pot contacta solicitantul de aviz la adresa menționată. Persoanele care doresc să transmită observații, sugestii și recomandări se pot adresa solicitantului, după data de 21.10.2024 (dată estimată la care se va transmite solicitarea de aviz). (10354 - H 6138)

CONVOCATOR
din data de 18.10.2024
Pentru Adunarea Generală a Membrilor Organizației Utilizatorilor de Apă pentru Irigații „Arad-Fântânele"

Președintele Consiliului de Administrație al Organizației Utilizatorilor de Apă pentru Irigații „Arad-Fântânele", cu sediul social în comuna Semlac, sat Semlac, nr. 1393, jud. Arad, având cod fiscal 17868887 (numită în continuare „Organizația"), dl. Radu Brebenaru,

Având în vedere nevoia urgentă a Organizației de a-și alege organele de conducere pentru actualizarea datelor bancare,

Convoacă Adunarea Generală a Membrilor Organizației pentru data de 06.11.2024, ora 10:00 la sediul S.C.P.A. VALENTIN & ASOCIAȚII, în Arad, str. Tudor Vladimirescu nr. 23, ap. 1, jud. Arad, iar, în cazul în care nu se întrunesc condițiile minime de cvorum, se reconvoacă pentru data de 07.11.2024, ora 10:00, în același loc, având următoarea ORDINE DE ZI:
- Alegerea noului Consiliu de administrație.
- Numirea cenzorilor și a cenzorilor supleanți.
- Numirea membrilor Comisiei de conciliere.
- Modificarea Statutului Organizației și a Actului Constitutiv conform celor care se vor hotărî în cadrul adunării la punctele anterioare de pe ordinea de zi.
- Diverse.

(10358 - H 6142)

Publicitate 0257/280.904

CONDOLEANȚE

Familia Furdea este alături de colega lor, Preda Nicoleta, în aceste grele momente pricinuite de pierderea mamei. Dumnezeu să o odihnească în pace!

PREDA OLGA MIHAELA ȘI PREDA ALEXANDRU COSMIN titulari ai proiectului - *ÎNTOCMIRE P.U.Z. ȘI R.L.U. PENTRU CONSTRUIRE LOCUINȚĂ ȘI GARAJ*, amplasat în județul Arad, mun. Arad, Intravilan, C.F. nr. 331653 ARAD, anunță publicul interesat asupra ***depunerii solicitării de obținere a avizului de mediu.*** Informațiile privind conținutul documentației tehnice a proiectului propus pot fi consultate la sediul APM Arad, str. Splaiul Mureșului F.N., zilnic (orele 8:00-16:00). Observațiile publicului se primesc la sediul APM Arad, str. Splaiul Mureșului FN, în termen de 18 zile de la publicarea anunțului. (6114)

Pe platforma digitală www.aradon.ro (butonul Publicare anunț în ziar) JURNAL ARĂDEAN

puteți programa și plăti online

anunțurile de mica publicitate pe care le doriți publicate în ziar.

SERVICII FUNERARE

(H-748928)

IN MEMORIAM NON STOP!

KUKI - servicii funerare complete

Producător de sicrie - oferă sicrie la preț de producător.
GRATUIT rezolvăm actele la spital, primărie, casa de pensii și C.A.R.P.
Transport intern și internațional ● Accesorii funerare.
Contact: Arad, Str. Cocorilor nr. 6, lângă magazinul Izolta.
Telefon: **0257/211929** mobil: **0723-343-964** **www.inmemoriamkuki.com**
CASĂ FUNERARĂ - Strada Ștefan Ludwic Roth nr. 1 D, Grădiște
- Str. Cocorilor nr. 6 (lângă magazinul Izolta)
- Micalaca, Str. Păsunii nr. 21 B

EVIDENȚIAZĂ-TE!

Talon valabil până în 31 decembrie 2024

Text: **DATA apariției:**.....

Date personale:
Nume și Prenume:
Telefon:
Buletin de identitate:

TALON + PREȚUL CATEGORIEI AFERENTE

Anunțurile se preiau zilnic, la ghișeu, până în ora 16[00], după această oră, se pot prelua doar prin intermediul sistemului online de preluare al anunțurilor disponibil pe www.jurnalaradean.ro . Anunțurile de mică publicitate din Jurnal Arădean se publică pe baza talonului din ziar
Redacția nu își asumă responsabilitatea pentru conținutul anunțurilor de mică publicitate!

JURNAL ARĂDEAN

☐ Sunt de acord cu publicarea anunțului de angajare pe www. jobson.ro

JURNAL ARĂDEAN

Costa-Gavras se pregăteşte de moarte

FILM. „Ajung la o vârstă la care sfârşitul vieţii mele se apropie", a declarat pentru AFP cineastul franco-elen Costa-Gavras, în vârstă de 91 de ani, care a adăugat că se pregăteşte pentru moarte făcând ceea ce ştie să facă mai bine: un film politic.

Invitat de onoare al Festivalului Lumiere de la Lyon, în sud-estul Franţei, Costa-Gavras, regizorul unor filme precum „Z" şi „L'aveu", a prezentat noul său lungmetraj, „Le Dernier Souffle", care va fi lansat în cinematografe în ianuarie 2025. Adaptat după o carte a scriitorului şi filosofului Regis Debrey şi a medicului Claude Grange, acest film angajat relatează dezbaterile filosofice despre moarte dintre un practician în îngrijiri paleative (Kad Merad) şi un scriitor (Denys Podalydes). Celebrul cineast ştie că sfârşitul vieţii sale nu este departe. „Aş vrea să fie bun acest sfârşit", „fără durere, fără dramă, fără o agonie permanentă", a declarat el, regretând totuşi că „nu există toate mijloacele necesare în societatea noastră pentru ca oamenii să aibă parte de un sfârşit bun".

„Moartea ne face să simţim o frică îngrozitoare faţă de ea încă de când suntem foarte mici şi nu vrem să vorbim despre asta. Nu e bine, trebuie să vorbim şi să ne pregătim!", a declarat cineastul. „De aceea am făcut acest film, pentru mine", a adăugat el la avanpremiera în faţa publicului şi a unei părţi din echipa lungmetrajului „Le Dernier Souffle".

Cineastul Costa-Gavras FOTO: EPA

Născut pe 13 februarie 1933 în Iraias, o localitate din Peninsula Peloponez, Konstantinos Gavras a părăsit Grecia din cauza activismului anti-regalist al tatălui său şi a ajuns la Paris în 1955, la vârsta de douăzeci de ani. Costa-Gavras s-a făcut remarcat la sfârşitul anilor 1960 cu thrillerele sale politice „Z" (1969), o reacţie la puciul coloneilor din Atena, şi „L'Aveu", bazat pe mărturia lui Artur London împotriva epurărilor comuniste din Cehoslovacia. De asemenea, a abordat teme precum imigraţia în „Paradis în Vest" (2009), societatea capitalistă în „Puterea banilor" (2012) şi criza financiară din Grecia în „Adulţii din cameră" (2019).

SURSA: AGERPRES

Kang speră ca viaţa ei de zi cu zi să nu se schimbe

LITERATURĂ. Noua laureată a Premiului Nobel pentru literatură, romanciera sud-coreeană Han Kang, a declarat joi că are în mod constant idei pentru cărţi noi, dintre care una ar putea fi terminată anul viitor, şi speră că viaţa ei de zi cu zi „nu se va schimba prea mult" după câştigarea prestigiosului premiu. Prima femeie din Asia care a câştigat acest premiu, romanciera în vârstă de 53 de ani, este cunoscută pe plan internaţional pentru romanul „The Vegetarian", care a fost recompensat cu premiul Man Booker în 2016. Romanul povesteşte schimbarea radicală a obiceiurilor alimentare ale unei femei care se confrunta cu coşmaruri violente, cu consecinţe dezastruoase pentru relaţia ei sentimentală dar şi pentru sănătatea mintală. Ea a primit premiul Nobel „pentru proza sa poetică intensă care înfruntă traumele istorice şi expune fragilitatea vieţii umane", conform Academiei suedeze. Invitată în cadrul unei ceremonii organizată de fundaţia sud-coreeană Pony Chung, care şi-a prezentat Premiul pentru Inovaţie la Seul, Han Kang a spus că şi-a savurat cu modestie succesul. Câştigarea Premiului Nobel a fost „un moment plin de bucurie şi recunoştinţă, pe care l-am sărbătorit cu calm seara", a spus autoarea, în timp ce anunţul Comitetului Nobel a făcut furori în Coreea de Sud, iar cărţile sale s-au vândut în peste 1 milion de exemplare în doar câteva zile. „Săptămâna trecută, plină de atât de mulţi oameni care mi-au împărtăşit bucuria ca şi cum ar fi fost a lor, va rămâne în memoria mea ca o experienţă specială şi emoţionantă", a spus ea. Dar „sper şi cred că viaţa mea de zi cu zi nu se va schimba prea mult". „Sunt cineva care se conectează la lume prin scris" şi „sper că voi continua să scriu şi voi cunoaşte cititori prin cărţile mele", a adăugat ea. „Nu beau alcool şi recent, din motive de sănătate, am încetat să mai beau cafea. Rareori mai călătoresc, deşi mi-a plăcut. Cu alte cuvinte, m-am întrebat adesea ‚ce te distrează în viaţă?'. Îmi place mai degrabă să mă plimb", s-a descris ea. Autoarea speră să termine noul roman la care lucrează anul viitor: „Dar de multe ori mă înşel în ceea ce priveşte timpul de care am nevoie pentru a scrie şi nu pot spune cu certitudine când va fi terminat". Han Kang a adăugat că are în minte încă trei cărţi pe care ar dori să le termine înainte de a împlini 60 de ani: „Cred că atunci când le voi scrie, voi avea idei pentru alte cărţi şi nu voi înceta să mă gândesc la cărţi pe care vreau să le scriu". **SURSA: AGERPRES**

Han Kang FOTO: EPA

Adriana
Pasionată de muzică FOTO: GHEORGHE PETRILA

Cea mai rapidă felină

Ghepardul este cel mai rapid animal de pe pământ. Poate atinge 100 de km pe oră în doar 3 secunde, mai repede decât unele maşini de curse. Ghepardul are aproximativ 1,5 metri şi poate ajunge la 1,7 metri ca şi talie. Coada este însă destul de lungă şi are aproape un metru. Este un vânător foarte bun şi poate alerga cu 120 de km/oră. Este o felină cu o coloană vertebrală extrem de elastică şi se poate întinde mult, fapt care ajută la dezvoltarea vitezei. FOTO: FAN

Acuzaţi de decesul unor bebeluşi

TURCIA. Un procuror din Turcia a cerut peste 500 de ani de închisoare pentru liderii prezumtivi ai unei grupări acuzate de decesul unor nou-născuţi plasaţi la terapie intensivă pentru câştiguri financiare, a relatat agenţia Anadolu, potrivit dpa.

Conform rechizitoriului de 494 de pagini care vizează 47 de suspecţi, inclusiv cadre medicale, nou-născuţii au fost transferaţi la spitale selectate din Istanbul, în loc de unităţi medicale unde ar fi primit îngrijire adecvată, a transmis vineri Anadolu.

Douăzeci şi doi dintre suspecţi au fost deja arestaţi. Se crede că gruparea a folosit această metodă pentru a primi fonduri mai mari de la sistemul de securitate socială al Turciei pentru tratamente mai scumpe. Presupusa fraudă a dus la decesul a cel puţin 12 nou-născuţi ca rezultat al internării lor mai îndelungate în secţii de terapie intensivă neonatală sau al infecţiilor, de exemplu.

Membrii grupării, printre care se numărau asistente medicale şi doctori, împărţeau apoi profiturile. Autorităţile au făcut public că au interceptat discuţii telefonice şi mesaje potrivit cărora cadrele medicale implicate au falsificat de asemenea rapoarte medicale şi au administrat tratamente false unor bebeluşi. Procurorul de caz cere o pedeapsă de peste 589 de ani pentru un suspect acuzat, printre altele, de omor voluntar, conducerea unei bande şi falsificare de documente oficiale. Pentru alţi doi se cer pedepse de până la 582 de ani de închisoare.

SURSA: AGERPRES

Cel puţin 12 victime FOTO: PEXELS

Cea mai mare zonă marină protejată

PORTUGALIA. Adunarea regională din Insulele Azore, teritoriu ce aparţine Portugaliei din Oceanul Atlantic, a aprobat crearea celei mai mari arii marine protejate din Atlanticul de Nord. Aprobarea, ce a fost obţinută joi seară, plasează arhipelagul în avangarda luptei pentru conservarea biosferei marine. Aria protejată se întinde pe aproape 300.000 de kilometri pătraţi şi este menită să asigure conservarea unor lanţuri de munţi subacvatici şi a unor ecosisteme marine vulnerabile, printre care corali de mare adâncime, hornuri hidrotermale şi unele specii marine. „Am acţionat înaintea obiectivelor internaţionale de conservare fixate pentru 2030 prin crearea celui mai mare parc marin din Atlanticul de Nord, ce va cuprinde atât arii complet protejate cât şi arii cu nivel ridicat de protecţie", a declarat pentru Reuters Bernardo Brito e Abreu, consilier al guvernului din Azore în chestiuni maritime. El a explicat că jumătatea din suprafaţă va fi desemnată drept arie complet protejată, ceea ce înseamnă că nu va fi permis nici pescuitul şi nici turismul. În cealaltă jumătate, desemnată drept arie cu nivel ridicat de protecţie, va fi permis pescuitul selectiv. Arhipelagul Azore, este o regiune autonomă portugheză aflată la aproximativ 1.500 de kilometri vest de Portugalia.

SURSA: AGERPRES

Insulele Azore FOTO: REUTERS

Devastaţi de moartea lui Liam Payne

MUZICĂ. Colegii lui Liam Payne din trupa One Direction au afirmat joi, într-o declaraţie comună, că sunt „complet devastaţi" de vestea decesului cântăreţului, informează Reuters.

Liam Payne, care a devenit celebru ca membru al trupei One Direction, a murit la vârsta de 31 de ani după ce a căzut de la balconul unei camere situate la etajul al treilea într-un hotel din Buenos Aires. Vestea morţii sale a stârnit un val de omagii de la fani din întreaga lume. Comunicatul a fost semnat de cântăreţii Harry Styles, Louis Tomlinson, Zayn Malik şi Niall Horan. „După un timp, când vom putea să facem acest lucru, vor fi mai multe de spus. Dar, pentru moment, ne vom lua un răgaz pentru a deplânge şi a accepta pierderea fratelui nostru, pe care l-am iubit foarte mult", au adăugat foştii colegi de trupă ai lui Payne. Ei au adăugat că vor preţui mereu amintirile pe care le-au creat împreună cu acesta. „Pentru moment, gândurile noastre sunt alături de familia şi prietenii lui, precum şi de fanii care l-au iubit alături de noi. O să ne lipsească imens. Te iubim, Liam", se spune în încheierea comunicatului. De asemenea, Zayn Malik a postat pe Instagram un mesaj despre cântăreţul decedat, însoţit de o fotografie în care cei doi apar aţipind unul lângă celălalt. „Am pierdut un frate atunci când ne-ai părăsit şi nici nu-ţi pot spune cât de mult mi-aş dori să-ţi mai pot da o ultimă îmbrăţişare", a scris el. Audiţiile pentru „Britain's Got Talent", care ar fi trebui să aibă loc la Blackpool, Anglia, au fost amânate joi „din cauza morţii tragice a lui Liam Payne", a anunţat într-un story pe Instagram Applause Store, compania care pune în vânzare biletele pentru această emisiune.

SURSA: AGERPRES

Omagiul fanilor FOTO: EPA

FONDAT 1989, APARE LA ARAD, E-MAIL: REDACTIA.JURNALARADEAN@INFORMMEDIA.RO; PUBLICITATE.JURNALARADEAN@INFORMMEDIA.RO

Toamna este sezonul potrivit pentru a încerca cele mai savuroase ciorbe
PAGINA 10

JURNAL ARĂDEAN

Cum se apără Mircea Rednic în „cazul Rareş Pop”
PAGINA 7

MARŢI
22 OCTOMBRIE 2024
ANUL XXXVI, NR. 9684
12 PAGINI - 5 LEI

20° Temperaturile se vor situa între 5 şi 20 grade. Vântul va sufla cu 12 km/h.

DIMINEAŢA | AMIAZA | SEARA

Scanaţi codul QR pentru a accesa ARAD ONLINE www.aradon.ro

Burse şcolare de 7 milioane

Valoarea totală la care se ridică bursele şcolare pe care elevii arădeni le primesc pentru luna octombrie se ridică la aproape 7,2 milioane de lei.

ARAD. Datele furnizate de instituțiile de învățământ preuniversitar din județul Arad arată că 23.345 de elevi beneficiază de diverse burse școlare. Valoarea totală a acestora se ridică la 7.168.015 lei, în luna octombrie. Cele mai mari sume vor merge către Colegiul „Mihai Viteazul” din Ineu - 224.147 de lei, respectiv Liceul Teoretic Pâncota - 221.908 lei. Aceleași instituții de învățământ conduc și în topul bursierilor - 734 la Ineu și 728 la Pâncota.

Din totalul de 23.345 de burse, 14.620 sunt burse sociale, 4.761 sunt Burse de merit, 3.097 sunt burse de reziliență, 803 sunt burse tehnologice, 45 sunt Burse de excelență olimpică II, 18 sunt burse pentru mame minore și una este bursă pentru etnici moldoveni.

Conform Ministerului Educației, bursa de excelență olimpică II are un cuantum de 700 de lei, bursa de merit are un cuantum de 450 de lei, bursa socială are un cuantum de 300 de lei, bursa pentru mame minore are un cuantum de 700 de lei, iar cea tehnologică are un cuantum de 300 de lei. Bursa pentru etnici moldoveni acordată în județul Arad, unui elev de la Colegiul „Mihai Viteazul” din Ineu, are un cuantum de 323 de lei. De asemenea, bursa de reziliență, acordată elevilor cu media mai mare de 7, care se află în primii 30% din clasă, are o valoare de 300 de lei. **JA-E.R.**

Poliţiştii „Masterchefi”

Vremea frumoasă de sâmbătă i-a ademenit pe angajaţii arădeni ai Ministerului de Interne să-şi etaleze talentele culinare. 14 echipe au răspuns prezent la invitaţia Asociaţiei Internaţionale a Poliţiştilor, Regiunea Arad, de a se întrece la gătit bunătăţi de sezon. Toată lumea a ieşit într-un fel sau altul câştigătoare, totuşi o menţiune specială pentru tocăniţa de iepure, pregătită de poliţiştii Serviciului Transporturi. Marele Premiu a fost adjudecat de echipa Inspectoratului pentru Situaţii de Urgenţă, dedicaţi, atât la intervenţii cât şi la gătit.

În folosul comunităţii FOTO: FAN

În sprijinul unei case de copii

ARAD. Mai mulți deținuți de la Penitenciarul Arad au luat parte la o acțiune organizată la casa de copii „Casa Speranței”, din Sâmbăteni, La inițiativa Asociației Bărbaților Creștini. /P.6

Trei străzi noi în două cartiere

ARAD. Consilierii locali municipali au aprobat, în ultima ședință, două proiecte de hotărâre vizând atribuirea denumirilor pentru trei străzi din municipiul Arad, în interiorul a două cartiere. /P.4

1,6 milioane pentru climă

ARAD. Consiliul Județean este dispus să plătească până la 1,6 milioane de lei pentru un sistem modern de climatizare care ar urma să fie montat în clădirea de pe Bulevardul Revoluției, numărul 81. /P.3

Balul filantropic, la Filarmonică

ARAD. Sâmbătă, 26 octombrie, la Palatul Cultural va avea loc cea de-a cincea ediție a Balului Comunității, un eveniment filantropic care premiază, an de an, performanța în comunitate. /P.3

PNCR Arad şi-a depus listele

ARAD. La Biroul Circumscripției Electorale numărul 2 Arad, Partidul Național Conservator Român, filiala Arad, și-a depus, în mod oficial, listele cu candidați pentru alegerile parlamentare. /P.5

Cu gândul la Revelion FOTO: FAN

Se pregătesc de... Revelion

ARAD. Asociația Județeană de Întrajutorare a Pensionarilor (AJIP) Arad îi invită pe membrii săi să-și facă planuri împreună pentru Revelionul 2025. /P.4

Parcul fotovoltaic de la Grăniceri, blocat în instanţă

O asociaţie din Satu Mare a contestat autoriyaţia de mediu pentru parcul fotovoltaic de la Grăniceri.

ARAD. Proiectul de construire a celui mai mare parc fotovoltaic din Europa, pe teritoriile administrative ale comunelor arădene Pilu și Grăniceri, estimat la 800 de milioane de euro, este blocat de procese în instanță intentate de o asociație negurvernamentală de protecție a mediului, care susține că specii de păsări ar fi afectate de construcțiile anunțate. Primarul comunei Grăniceri, Petru Claudiu Bătrînuț, a declarat luni, pentru AGERPRES, că deși autorizația de construire pentru parcul fotovoltaic pe suprafața de 1.064 de hectare a fost emisă anul trecut, când urmau să înceapă lucrările, proiectul a fost blocat de Asociația „Societatea Carpatină Ardeleană” din Satu Mare, care a atacat în instanță avizele de mediu. „Au depus o contestație pe ceea ce înseamnă acordul de mediu, emis de autoritatea competentă, Protecția Mediului Arad. Au pierdut până acum câteva procese, iar în 13 noiembrie este un nou termen”, a spus primarul, care a adăugat că investitorii plătesc în continuare toate taxele locale aferente terenurilor pe care ar urma să se dezvolte proiectul energetic. Edilul a spus că, dacă instanța va emite o soluție definitivă în acest an și va fi favorabilă investiției, lucrările ar începe în primăvară. /P.3

Au câştigat FOTO: L.S.

Juniorii de la UTA merg în play-off

ARAD. Juniorii U17 și U18 de la UTA au câștigat în ultima rundă, pe terenul celor de la Sepsi OSK. Punctele câștigate ajută cele două echipe să continue campionatul în play-off, ceea ce este o performanță. /P.7

Câine căzut în fântână, salvat de pompieri

Duminică, 20 octombrie, în jurul orei 12:30, pompierii militari din cadrul Detașamentului Ineu au intervenit cu o autospecială dotată cu modul de descarcerare, pentru salvarea unui câine căzut într-o fântână adâncă de aproximativ 17 metri, în apropierea localității Șilindia. Cu ajutorul accesoriilor din dotarea autospecialei, câinele a fost extras în siguranță și predat stăpânului său. FOTO: ISU

JURNAL ARĂDEAN
IMOBILIARE | PRESTĂRI SERVICII | INSTRUMENTE | UZ CASNIC | INTERMEDIERI | CONSTRUCŢII | CASĂ ŞI GRĂDINĂ
ANUNTURI DE MICA PUBLICITATE
MATERIALE DE CONSTRUCŢII | ELECTRONICE | COMEMORĂRI - CONDOLEANŢE | CITAŢII - PIERDERI | MAŞINI | TERENURI | BIJUTERII | MULTIMEDIA | AFACERI | PLANTE
BULEVARDUL REVOLUŢIEI NR. 62 (parter) ☎ 0257.210.775

Remember: 22 octombrie

1811 S-a născut Franz Liszt, pianist şi compozitor (d. 1886)

1872 A murit poetul, prozatorul şi criticul literar Theophile Gautier (n. 1811)

1882 A murit Ion Andreescu, pictor român (n. 1850)

1882 S-a născut prozatorul şi dramaturgul Jean Giraudoux (d. 1944)

1906 A murit pictorul francez Paul Cézanne (n. 1839)

1907 S-a născut Cella Serghi, scriitoare română (d. 1992)

1911 A apărut revista literară, artistică şi socială Flacăra

1943 S-a născut **Catherine Deneuve** actriţă

Catherine Deneuve FOTO: EPA
franceză de film

1968 Apollo 7 a aterizat conform planului, coborând în Oceanul Atlantic după ce a orbitat de 163 de ori în jurul Terrei

1972 A murit poetul George Dumitrescu (n. 1901)

1978 Inaugurarea solemnă a pontificatului Papei Ioan Paul al II-lea

1982 A murit Mircea Ştefănescu, dramaturg român (n. 1898)

Întreruperi de curent

Marţi, 22iunie 2024. În judeţ – h. 9:00 -17:00 – Pescari, Feniş, Valea-Mare, Zimandu nou (p), Căprioara(p), Vladimirescu(p), Şimand(p), Vânători(p), Târnova(p), Chier.

În municipiu – h. 9:00 – 17:00 – Bd V.Milea Tribunal Arad,

Sănătate

· **Policlinica DR. TURCIN, oferă:** Cardiologie (EKG, Ecografie cardiacă, Doppler vascular, Holter EKG si TA, Test de efort), Oftalmologie (chirurgie pol anterior; CV computerizat; optică medicală), **NOU–OZONOTERAPIA,** ORL (videoendoscopie), Pneumologie, Neuropsihiatrie, Medicină de familie, Ecografii generale. **Telefon: 0257/285510, www.policlinica-turcin.ro**

· **Farmacia GLYKON–UTA**, Bl U 6 (vis-a-vis de biserica în construcţie). Deschis zilnic: luni-vineri 07.00 -21.00 sâmbătă şi duminică 08.00-18.00. **Telefon: 0257/241197.**

Pieţe şi târguri

Astăzi este zi de piaţă la Sebiş, Almaş, Apateu, Semlac, Sântana, Şilindia, Vârfurile. **Târguri săptămânale se desfăşoară astăzi la** Chişineu-Criş, Almaş, Şilindia şi Vârfurile.

Mâine, miercuri, va fi zi de piaţă la Pâncota, Beliu, Buteni, Şiclău, Macea, Vânători, Pecica, Şiria şi **zi de târg la** Beliu şi Buteni.

Sudoku

REGULI: În fiecare bloc sunt câteva cifre între 1 şi 9, stabilite dinainte. Acestea trebuie completate cu cifrele lipsă, în aşa fel încât fiecare număr să figureze o singură dată. De asemenea, cifrele de la 1 la 9 trebuie să figureze o singură dată atât pe rândurile orizontale cât şi pe coloanele verticale ale celor nouă blocuri luate împreună.

ÎNCEPĂTORI

				8		1	6	4
		1			9			
	8		3		2			
8								
	5					9	2	8
			9					
	2					6		
7			1					
	6		2		3	5	1	9

AVANSAŢI

			7	3				
	8	1						
2		6		9				
				2	3	6	1	
			4	7	8	9	3	
	6					4	7	
		8			5		9	1
	5						2	

Soluţiile jocurilor din numărul precedent:

ÎNCEPĂTORI

1	3	2	9	8	5	4	6	7
5	6	9	4	7	3	1	2	8
4	7	8	6	2	1	3	5	9
8	4	7	3	5	2	6	9	1
2	1	6	7	4	9	5	8	3
9	5	3	8	1	6	2	7	4
7	8	1	2	6	4	9	3	5
6	9	5	1	3	7	8	4	2
3	2	4	5	9	8	7	1	6

AVANSAŢI

4	8	7	5	2	9	3	6	1
9	2	6	3	1	4	7	8	5
1	3	5	7	6	8	9	2	4
3	5	1	6	4	2	8	7	9
7	6	8	1	9	5	4	3	2
2	4	9	8	3	7	1	5	6
8	9	4	2	5	3	6	1	7
5	1	3	4	7	6	2	9	8
6	7	2	9	8	1	5	4	3

Reţeta zilei

Ruladă cu cartofi

INGREDIENTE. 30 g muştar, 400 g spanac, 1 piept de pui, 8 cartofi, 1 lămâie, ulei de măsline, sare, piper.

MOD DE PREPARARE. Se curăţă cartofii, se taie cuburi şi se fierb 20 minute. Se bate bine pieptul de pui, se presară cu sare şi piper şi se unge cu ulei de măsline. Se pun cuburi de cartof fiert pe pieptul de pui, se rulează şi se pune rulada într-o tavă unsă cu ulei. Se coace 50 minute la foc moderat. Se scoate din tavă şi se feliază.

Frunzele de spanac se spală bine şi se prăjesc în 4 linguri de ulei dă măsline. Se asezonează cu sare şi piper şi se iau de pe foc.

Se prepară sosul. Muştarul se amestecă cu sucul de lămâie şi cu un praf de piper. Se montează farfuriile. Se pun cuburi de cartof fiert, felii de ruladă şi garnitură de spanac. Totul se stropeşte cu sos de muştar.

POFTĂ BUNĂ!

Pentru mai multe reţete intră pe www.culinar.ro

Citire apometre

Marţi, 22.10.2024 (contoare mecanice): B-dul Revoluţiei, Carol Davila, I. C. Brătianu, Sp. G-ral. Praporgescu, Alecu Russo, Ioan Alexandru, D. Bolintineanu, Dr. Ioan Suciu, Malul Mureşului, Gen. Traian Moşoiu, Splaiul Mureşului, Sabin Drăgoi, Calea Iuliu Maniu, Bihorului, Udrea, Aleea Călimăneşti, St. 110KW- Bucura, Piaţa Sporturilor, Sala Polivalentă, P-ţa Ac. Caius Iacob, Aleea Răsăritului, Onisifor Ghibu, Robăneşti, Plugarilor, Piaţa Gării, Calea Aurel Vlaicu, Dosoftei, Neculce, Mărţişor, Mircea Stănescu, Andrei Mureşanu, N. Aristide Dragomir, Weitzer, Miron Costin, Avrig, Iulian Grozescu, Târgovişte, Corneliu Coposu, B-dul St. Aug. Doinaş, Tudor Vladimirescu, Barabaş Bela, P-cul C. Coposu, Miron Costin, Andrenyi Karoly, Veseliei, Prof. Nicolae Oncu, Liviu Rebreanu, Abatorului, Vulturilor, Filotei, Lunga, Ion Mehedinţeanu, Târgului, Podului, Bulgară, Biruinţei, Venus, Rodnei, Vadului, Alexandru Volta, Piaţa Spitalului, Streiului, Baba Novac, Rosmarinului, Baladei, Calea Zimandului, Aurel Crişan, Pădurea Ceala, Ovidiu, Trei Insule, DN 7 CU DN 9 KM 544, ZAGREB Zori De Zi, Dimitrie Bonciu, Ştefan Ludwig Roth, Calea Bodrogului, Pictor C. Minişan, Petru Rareş, Şiriei, DJ 709, Mărului, Inters. DN7 CU DN79, Câmpurilor, DJ 709,KM 3+200 **(contoare cu citire la distanţă):** Voinicilor, Beiuş, Micalaca, Frăţiei, Vaslui, Păşunii, Sighişoara, Zalău, Renaşterii, Tuşnad, Aleea Borsec, Dreptăţii, Ciobanului, Felix, Nucet, Alba Iulia, Batistei, Digului, Margine, Simion Popa, Prieteniei, Abrud, Calea Radnei, Micalaca, Vrancei, Calea Iuliu Maniu, Bârzava, Mioriţa, Busuioc, Săvârşin, Simfoniei, Semănătorilor, Aleea Cenad, Milova, Caius Lepa, Imaşului, Aleea Zorelelor, Byron, Severin, Cerbului, Crinului, Abrud, Lalelelor, Fabius, Constanţa, Amurgului, Maximilian, Bujor, Luncii, Adrian, Zefir, Viorelelor, Poiana, Dosoftei, Lermontov, Liliac, Abrud, Stanjenel, Prutului, Lipovei, Şiriei, Digului, Păuliş, Junilor, Zoe, Podgoriei, Arges, Păstorului, Milcov, Crasna, Egalităţii, Ardealului, Gelu, Dobrogea, Voievod Moga, Graurului, Ioan Slavici, Toporaş, Iancu Jianu, Partizanilor, Petru Pipoş, Arcaşilor, Grâului, Dimitrie Cantemir, Vişinului, Mierlei, Comunarzilor, Războieni, Porumbului, Aleea Romanţa, St. Octavian Iosif, Vidra, Doinei, Răzvan, Boemiei, Bradului, Ioan Budai Deleanu, Antim Ivireanul, Zsigmond Moricz, Cometei, Costache Negruzzi, Smeurei, Vasile Necula, Orient, Grădina Poştei, Salontei, Cometei, Satelit, Anton Cehov, Pescarilor, Hortensia, Moraviei, Iacob Mureşan, Salcâmului, Orion.

Horoscop

BERBECUL (III.21.-IV.20.)
Îţi doreşti mai mult timp singur cu partenerul de viaţă? Nu mai ezita şi acţionează pentru a face acest lucru să se întâmple. Planifică întâlniri şi concentrează-te pe aprofundarea conexiunii voastre. Norocul în dragoste îţi surâde şi dacă eşti singur.

TAURUL (IV.21.-V.20.)
Contextul astrologic va pune accentul în următoarea perioadă pe parteneriate. Dacă în relaţia ta de cuplu lucrurile nu au mai evoluat aşa cum ţi-ai fi dorit, este momentul să reaprinzi flacăra pasiunii. Dacă eşti singur, nu încerca să controlezi fiecare detaliu.

GEMENII (V.21.-VI.21.)
Dacă ai avut o perioadă plină de distracţie, este timpul să te concentrezi pe organizare şi eficienţă. Contextul astrologic te susţine să îţi pui viaţa în ordine. Corpul tău merită grijă şi atenţie, iar Soarele îţi susţine eforturile. Ai ocazia să îţi îmbunătăţeşti considerabil sănătatea.

RACUL (VI.22.-VII.22.)
Te numeri printre cele mai norocoase zodii în ceea ce priveşte viaţa sentimentală. În următoarea perioadă vei radia un magnetism incredibil. Dacă eşti singur, lasă-ţi carisma să strălucească şi fii atent cine îţi captează interesul.

LEUL (VII.23.-VIII.23.)
Cu Soarele în Scorpion, astrele se vor concentra pe transformarea casei tale într-un refugiu personal. Fie că o să găzduieşti o întâlnire cu oamenii apropiaţi sau te bucuri de o seară liniştită acasă, poţi avea parte de momente memorabile. Creează-ţi un spaţiu confortabil.

FECIOARA (VIII.24.-IX.23.)
Viaţa ta socială va fi foarte activă în următoarea perioadă. Contextul astrologic te încurajează să construieşti şi să consolidezi relaţii. De asemenea, poate fi un moment excelent să începi un proiect de grup cu persoane care îţi împărtăşesc viziunile.

BALANŢA (IX.24.-X.23.)
Soarele iese din zodia ta, dar distracţia abia acum începe. Contextul astrologic îţi va activa sectorul financiar şi este o ocazie bună să-ţi reevaluezi bugetul şi să decizi dacă vei cheltui mai mult sau trebuie să fii mai econom. Astrele vor susţine câştigurile financiare.

SCORPIONUL (X.24.-XI.22.)
Forţa ta interioară va fi la cote maxime în această perioadă. Canalizează-ţi energia pe un proiect nou, care îţi poate aduce multe satisfacţii. Este o oportunitate excelentă să lucrezi cu pasiune pentru a-ţi îndeplini nişte obiective.

SĂGETĂTORUL (XI.23.-XII.21.)
Dacă te-ai simţit epuizat în ultimele săptămâni, este timpul să iei o pauză pentru a te relaxa şi a-ţi recăpăta energia. Stai departe de ceea ce te poate distrage de la scopul tău. Visurile şi intuiţia ta îţi pot oferi perspective puternice. Fă-ţi timp pentru îngrijirea personală.

CAPRICORNUL (XII.22.-I.20.)
Va fi nevoie să iei nişte decizii. Vei descoperi că este mai uşor să renunţi la relaţiile epuizante şi să le păstrezi doar pe cele care îţi îmbogăţesc cu adevărat viaţa. Nu este loc pentru jocuri, nici măcar cu cele mai apropiate persoane.

VĂRSĂTORUL (I.21.-II.20.)
Este o ocazie bună să te gândeşti dacă eşti cu adevărat pe drumul profesional potrivit sau dacă pur şi simplu te laşi dus de val. Această perioadă te încurajează să te reconectezi cu aspiraţiile tale şi să faci ajustările necesare. Ai încredere în intuiţia ta.

PEŞTII (II.21.-III.20.)
S-ar putea să simţi o dorinţă puternică de a explora locuri şi activităţi noi. Dacă nu este posibil să călătoreşti departe, poţi vizita un loc din apropiere în care nu ai mai fost niciodată. Stimulează-ţi mintea aprofundând un subiect sau un domeniu nou de interes.

„Jurnal arădean" vă ascultă

Pentru sesizări Difuzare sună la telefon: 0257.241.151

De luni până joi, între orele 11.00-13.00, la telefonul 0257.212.055.

ARAD. F.R. din Arad ne-a contactat pentru a reclama faptul că până acum nu a fost pornită încălzirea centralizată în blocurile din Arad. „Am citit explicaţiile date de administraţia locală şi de cei de la CET privind pornirea încălzirii centralizate. Dar, totuşi i-aş invita pe dânşii să vină să stea în apartamentele noastre. Am ajuns să avem doar 15 grade în camere, e drept eu locuind la parter, dar nici la etajele superioare nu este mai bine. Ce se întâmplă dacă continuăm cu aceste diferenţe mari de temperatură între zi şi noapte şi nu se ajunge la acea medie de sub 10 grade de care vorbesc ei? Nu ne vor mai da căldură? Am vorbit şi în alte oraşe. La Timişoara, spre exemplu, oamenii au deja căldură în case. De ce acolo s-a găsit o soluţie şi la noi nu? Nu mi se pare normal să fim obligaţi să stăm în frig pentru că nimănui nu îi pasă cu adevărat de noi. Ar trebui ca cei responsabili să ia măsuri cât mai urgent şi să fie pornită furnizarea de agent termic", a transmis cititoarea noastră.

JA-A.P.

Vremea

Marţi, 22 octombrie

www.aradon.ro

6° LA ORA 6 — temperaturile se vor situa între 5 şi 6 grade. Vântul va sufla cu 10 km/h dinspre S.

20° LA ORA 18 — temperaturile se vor situa între 19 şi 20 de grade. Vântul va sufla cu 12 km/h dinspre SSV.

Ziua precedentă

Arad	4/18	Umiditate:	59%
Lipova	4/18	Presiune:	1032 mb
Chişineu-Criş	4/18	Precipitaţii:	2%
Săvârşin	3/17	Vânt:	8 km/h
Sebiş	3/17	Direcţie vânt:	ESE

Azi

Temperaturile se vor situa între 5 şi 20 grade. Vântul va sufla cu 12 km/h, dinspre SSV.

Soarele

Răsare: 08:00
Apune: 18:37

FAZELE LUNII

2.10 · 10.10 · 17.10 · 24.10

MARŢI	MIERCURI	JOI	VINERI
5° 20°	7° 20°	5° 18°	6° 19°
însorit	noros	noros	însorit

Calendar

Biserica ortodoxă: Sfinţii şapte tineri din Efes; Sfântul Averchie, Episcopul Ierapolei
Biserica greco-catolică: Sf. ep. Averchie; Cei 7 tineri m. din Efes; [Sf. papă Ioan Paul al II-lea]
Biserica romano-catolică: Sf. Ioan Paul al II-lea, pp. *

Prognoză pentru trei zile

Temperaturile minime vor fi cuprinse între 5 şi 7 grade, iar cele maxime între 18 şi 20 grade.

Temp.minime: 5 - 7°C
Temp.maxime: 18 - 20°C

JURNAL ARĂDEAN
B-dul Revoluţiei nr. 62, Arad
Nr. ISSN: 1220-7489

BRAT Auditat de BRAT
Reclamaţii difuzare: 0257.241.151

Şef departament publicitate şi departament difuzare: Cristian Sulinţan
Marea publicitate: 0257.280904
Mica publicitate: 0257.210775; B-dul Revoluţiei, nr. 62
Tiparul executat la: Mediaworks Hungary Zrt., 6729, Szeged

Redactor şef: Flavius Ştefcu Responsabil de număr: **Andreea Pintea**
Departamente: Eveniment: Alin Gherasim; Sorina Ambruş; Economic: Andreea Pintea; Social: Diana Duţu; Sport: Daniel Scridon, Leo Sfâra; Andreea Vlase; Cultură: Eugen Rogojan.
Tehnoredactare: Ghizela Şerban, Munteanu Daniel.
REDACŢIE: tel. 0257.212.055; e-mail: redactia.jurnalaradean@informmedia.ro, adevaruldearad@informmedia.ro, publicitate.jurnalaradean@informmedia.ro, publicitate.adevarul@informmedia.ro

Dezbatere despre etică la Univ. „Aurel Vlaicu”

Etica în afaceri, etica socială şi etica în viziunea filosofică au reprezentat principalele teme ale evenimentului.

ARAD. Conferință, workshop, masă rotundă și un concurs de postere pentru studenți au fost organizate în cursul acestei săptămâni, la Facultatea de Științe Economice din cadrul UAV, cu ocazia Zilei Eticii Globale.

Etica în afaceri, etica socială și etica în viziunea filosofică au reprezentat principalele teme ale evenimentului, care a adunat profesori și studenți într-un dialog constructiv despre provocările de ordin etic ale societății contemporane.

La eveniment au fost prezenți prorectorul UAV, prof. univ. dr. Dana Copolovici, conducerea Facultății de Științe Economice, președintele CECCAR filiala Arad, ec. Adrian Rareș Ciuce, directorul executiv CECCAR, ec. Nicolae Micle, cadre didactice, studenți și doctoranzi ai facultății.

Invitatul special a fost conf. univ. dr. habil Ștefan Dominic Georgescu, de la Academia de Studii Economice și Institutul de Filozofie și Psihologie „Constantin Rădulescu-Motru” al Academiei Române, care a susținut conferința „Etica în vremurile inteligenței artificiale: o abordare filosofică fundamentală”.

„Evenimentul a făcut parte din proiectul GLOBAL ETHICS DAY, susținut de Centrul Municipal de Cultură Arad și coordonat de conf. univ. dr. Maria Sinaci, cadru didactic al facultății. Ziua Eticii Globale este un eveniment anual inițiat de Carnegie Council for International Affairs în 2014, având scopul de a crește influența eticii în societate prin acțiunile cetățenilor, afaceri, organizații profesionale, instituții de învățământ, guverne și organizații nonprofit”, au transmis reprezentanții UAV.

JA-S.A.

Dezbatere la UAV FOTO: UAV

Parcul fotovoltaic de la Grăniceri, blocat în instanță

O asociație din Satu Mare a contestat autorizația de mediu pentru parcul fotovoltaic de la Grăniceri.

Momentan parcul voltaic este în așteptare FOTO: FAN

ARAD. „Echipamentele nu pot fi comandate în acest moment din cauza blocajului din instanță, pentru că ar trebui plătit un avans de 30% din costurile acestora, iar livrarea se face oricum peste aproximativ un an. Este vorba de transformatoare, fabricate în alte țări, dar și alte echipamente”, a explicat edilul.

Contactat de AGERPRES, președintele filialei Satu Mare a Asociației „Societatea Carpatină Ardeleană”, Márk Nagy János, a declarat că terenul pe care este prevăzută realizarea parcului fotovoltaic este arie protejată, iar proiectul ar afecta specii de păsări.

„Terenul pe care este propus să se realizeze acea investiție, parcul fotovoltaic, este într-o arie naturală protejată, practic are dublu statut, este sit Natura 2000 și pentru protecția păsărilor și pentru protecția habitatelor. Ar avea, din punctul nostru de vedere, un impact foarte mare, mai ales asupra păsărilor care folosesc acel teren, habitat de hrănire, habitat de cuibărire, habitat de migrație. Acesta este motivul pentru care am atacat în instanță avizele de mediu”, a spus Márk Nagy János.

El a precizat că asociația a pierdut două procese pe fond la Tribunalul Satu Mare, dar la Curtea de Apel Oradea a obținut retrimiterea cazului pentru rejudecare la Tribunal.

Reprezentantul asociației a mai spus că din faza incipientă a proiectului au fost trimise scrisori celor două primării și Consiliului Județean Arad, pentru a se atrage atenția asupra aspectelor legate de mediu.

„Noi nu suntem împotriva energiei regenerabile, din contră, susținem și promovăm acest fel de producere a energiei, dar trebuie foarte bine ales locul, mai ales fiind vorba de o suprafață foarte mare, de peste o mie de hectare”, a spus Márk Nagy János.

El consideră că „un teren degradat pentru agricultură e bun pentru natură”, referindu-se la faptul că autoritățile au ales acest teren pentru că nu este cultivabil.

Potrivit propriului site, Societatea Carpatină Ardeleană este o asociație non-profit, neguvernamentală, fondată în 1891 la Cluj, care a avut „o pauză silită de 50 de ani” în funcționare, fiind reînființată în 1991 pentru protecția mediului natural și antropic, practicarea și popularizarea drumeției și a ecoturismului în general, cunoașterea, popularizarea și protecția valorilor culturale și etnografice”.

La finalul lunii noiembrie 2022, investitorii și autoritățile județene au prezentat proiectul celui mai mare parc fotovoltaic din Europa, care va avea capacitatea de 1.044 de MW și urma să devină operațional în decembrie 2024.

SURSA: AGERPRES

1,6 milioane de lei pentru climatizare

Consiliul Județean Arad a alocat bani pentru un sistem modern de climatizare, în clădirea de pe Revoluției 81.

ARAD. Consiliul Județean Arad continuă să investească în imobilul situat pe Bulevardul Revoluției, numărul 81, clădire cunoscută în vechime drept „Palatul Comitatului” sau fosta Prefectură. Clădirea va fi dotată cu o instalație de climatizare nouă, modernă, performantă, care va scădea inclusiv costurile energetice. În ultima ședința a CJA, care a avut loc marți, 15 octombrie, consilierii județeni au aprobat indicatorii tehnico-economici pentru această investiție. Noua instalație de climatizare are valoarea estimativă de 1.592.325,35 lei (inclusiv TVA), iar termenul de finalizare este de șase luni de la începerea lucrărilor.

„Investiția, de circa 1,6 milioane de lei, este necesară pentru a aduce clădirea istorică la un standard de confort și de economie modern. Această clădire a beneficiat de două proiecte mari, unul de modernizare a întregii clădiri, iar cel de-al doilea de restaurare a sălii de ședințe, denumită Sala Marii Uniri, acolo unde s-au purtat, în noiembrie 1918, negocierile cu guvernul maghiar, pentru reunificarea României. Menționez că acolo își desfășoară activitatea unele structuri ale Consiliului Județean, dar și Asociația care gestionează serviciul de colectare și depozitare a deșeurilor, iar în viitor vom găsi utilitate și pentru alte spații din incinta imobilului. Așadar, introducerea unui sistem modern de climatizare este perfect justificată”, a declarat Iustin Cionca, președintele Consiliului Județean Arad.

Lucrările ce vor fi efectuate pentru înlocuirea aparatelor de aer condiționat defecte, vechi și uzate cu un sistem de climatizare nou și performant, cât și montarea de echipamente în spațiile în care nu există nici o sursă de aer condiționat sunt următoarele: la parter se va realiza montarea unui sistem de climatizare în pompă de căldură, tip VRF alcătuit din două unități externe și 28 de unități interioare; la etaj se va realiza montarea unui sistem de climatizare cu chiller și 20 de ventiloconvectori; se va construi o platformă pentru amplasarea echipamentelor exterioare; se va realiza o împrejmuire de protecție, inclusiv panouri fonoabsorbante pentru echipamentele exterioare; se va asigura alimentarea cu energie electrică a echipamentelor printr-un tablou centralizat.

JA-A.G.

Fosta Prefectură FOTO: FAN

Balul filantropic al anului, pe ritmuri balcanice, la Filarmonica Arad

Balul Comunității Arădene aduce în fața publicului armonii balcanice, într-un proiect care se vrea continuat pe mai departe în toată țara. Evident, premierea execelenție și a performanței ocupă rolul central în cadrul evenimentului filantropic ajuns la a cincea ediție.

ARAD. Sâmbătă, 26 octombrie, la Palatul Cultural va avea loc cea de-a cincea ediție a Balului Comunității Arădene, un eveniment filantropic care premiază, an de an, performanța în comunitate. Fiecare ediție a acestui eveniment devenit deja tradiție pentru Arad a venit cu ceva nou în materie de spectacol oferit celor care s-au afiliat proiectului și care au susținut, de-a lungul anilor, viziunea organizatorilor.

Anul acesta, Asociația Europeanul, organizatoarea Balului Comunității Arădene, a ales ca momentele artistice să se îmbine armonios sub tema „Balkanic Harmonies”. Despre concept ne-a vorbit Aurelian Boiț, unul dintre organizatorii și inițiatorii evenimentului filantropic: ”Este un concept care va putea fi vizionat la Arad în premieră națională și sperăm ca ideea noastră să fie preluată și să meargă mai departe. Am pornit de la faptul că îl avem alături de noi pe dirijorul și orchestratorul Marius Hristescu, maestrul care a lucrat și alături de Tudor Gheorghe. Am ales să reorchestrăm melodii tradiționale din zona Balcanilor, care vor putea fi ascultate în premieră la Arad. Alături de noi va fi și Ljubica Vraneš, o mezzosoprană foarte cunoscută în Serbia, care a fost foarte încântată de ideea noastră și a fost de acord să se alăture proiectului. Ea se va afla pentru prima dată la Arad și, alături de Corul Filarmonicii, va interpreta partituri din Carmen de Georges Bizet”.

Momentul artistic va fi completat de dansurile populare cu specific sârbesc care vor fi prezentate de ansamblul „AKUD MLADOST” din Timișoara. „Știm, desigur, că avem o solidă comunitate sârbă și aici, la Arad, însă dansatorii arădeni se află exact în această perioadă la un eveniment în Serbia. De aceea, la sugestia lor, am invitat trupa din județul vecin”, a mai explicat Aurelian Boiț.

Excelența va fi premiată

Așa cum ne-am obișnuit an de an, în cadrul secțiunii „Iubește și dăruiește” vor fi recompensați 150 de elevi olimpici și tineri cu performanțe remarcabile. Aceștia vor fi premiați pentru realizările lor deosebite în diverse domenii, iar Ambasadorul Franței în România va acorda un premiu special - „Prix d’excellence de l’Ambassade de France en Roumanie” - pentru cea mai bună performanță a anului. În plus, evenimentul va recunoaște contribuțiile medicilor și ale voluntarilor în cadrul secțiunii „Împreună Salvăm Vieți”. Personalitățile arădene care au avut realizări semnificative în carierele lor vor fi evidențiate la secțiunea „Arădeni remarcabili”. De asemenea, organizatorii vor acorda titlul „Cross of Merit” unor personalități care reprezintă cu succes societatea civilă, mediul academic, lumea culturii sau a diplomație în România sau străinătate.

Îndemnați să participe

Arădenii care doresc să participe la acest eveniment o pot face achiziționând bilete de la Casa de Bilete a Filarmonicii, iar banii care se vor strânge vor fi folosiți în proiectul de recompensare a elevilor cu rezultate deosebite. Biletele sunt disponibile pentru balcoanele laterale, la prețul de 150 de lei sau la balconul central, la prețul de 200 de lei.

JA-S.A.

Afișul evenimentului FOTO: FAN

Au fost convocate primele ședințe pentru constituirea noilor consilii locale

În cadrul ședințelor, noii primari și consilieri locali vor depune jurământul prevăzut de lege, după care își vor putea începe activitatea în funcțiile obținute prin votul cetățenilor din data de 9 iunie 2024.

ARAD. Prefectul Județului Arad, Toth Csaba, a semnat primele Ordine privind convocarea noilor primari și consilieri locali validați pentru a participa la ședințele de constituire a noilor consilii locale, rezultate ca urmare a alegerilor locale din 9 iunie. Primele ședințe de constituire vor avea lor marți, 22 octombrie, în următoarele localități: Seleuș, Ineu, Bocsig și Sebiș. Miercuri, 23 octombrie, vor fi constituite consiliile locale din: Chișineu-Criș, Cermei, Șepreuș, Sintea Mare, Curtici, Macea și Vladimirescu. Luni, în 28 octombrie vor avea loc ședințele de constituire a noilor consilii locale din: Șofronea, Iratoșu, Dorobanți, Frumușeni, Zăbrani, Bata și Birchiș.

La toate ședințele de constituire, Instituția Prefectului - Județul Arad va fi reprezentată la nivel de conducere. În cadrul ședințelor, noii primari și consilieri locali vor depune jurământul prevăzut de lege, după care își vor putea începe activitatea în funcțiile obținute prin votul cetățenilor din data de 9 iunie 2024.

JA-S.A.

JURNAL ARĂDEAN

3 străzi noi în 2 cartiere

Noile denumiri au fost aprobate prin decizia unanimă a Consiliului Local al Municipiului Arad.

ARAD. Consilierii locali municipali au aprobat, în ultima ședință, două proiecte de hotărâre vizând atribuirea denumirilor pentru trei străzi din municipiul Arad, în interiorul a două cartiere. E vorba de străzile Domogled și Sfântul Ioan Botezătorul din Bujac, respectiv Emil Racoviță din Grădiște. Nomenclatorul stradal al municipiului Arad a fost completat cu noile denumiri.

Zone rezidențiale

Pentru primele două, solicitarea a venit din partea unei societăți comerciale: SC Hydras SRL. „Străzile fac obiectul HCLM nr.464 din 21 octombrie 2021 privind aprobarea Planului Urbanistic Zonal (PUZ) și a Regulamentului Local de Urbanism (RLU) aferent obiectivului de investiție: «P.U.Z. Ansamblu locuințe individuale S+P+1E». Terenurile pe care sunt amplasate străzile sunt proprietate privată" - arată reprezentanții Primăriei Arad.

Ședința CLM FOTO: FAN

Cererea pentru atribuirea denumirii străzii Emil Racoviță a fost făcută de către o persoană fizică: Adrian Doru Tomescu. „Strada a fost proiectată prin documentația de urbanism Plan Urbanistic Zonal (PUZ) și Regulament Local de Urbanism (RLU) aferent pentru obiectivul de investiție: Construire locuințe individuale și funcțiuni complementare - Zona Sanevit, Municipiul Arad, Județul Arad, aprobat prin Hotărârea nr. 277/23.07.2020 a Consiliului Local al Municipiului, prelungită prin HCLM 394/26.07.2023" - explică reprezentanții municipalității.

Principalul argument pentru susținerea atribuirii denumirii celor trei străzi este că amplasamentul acestora este situat în zonă rezidențială; astfel, este necesară notarea adresei administrative pentru întocmirea actelor de stare civilă și a contractelor cu deținătorii de rețele, primirea corespondenței etc.

JA-D.D.

Pensionarii arădeni se pregătesc de... Revelion

AJIP a dat startul înscrierilor la petrecerea care va avea loc la Salonul Tabiet Events.

Un Revelion de acum câțiva ani, cu același organizator FOTO: FAN

ARAD. Deși mai sunt peste două luni până la sfârșitul anului, Asociația Județeană de Întrajutorare a Pensionarilor (AJIP) Arad îi invită pe membrii săi să-și facă planuri împreună de Revelion. Înscrierile pentru evenimentul care marchează trecerea dintre ani au început deja, urmând a se încheia pe 16 decembrie.

„Petrecerea de Revelion 2024-2025 va avea loc în data de 31 decembrie, începând de la ora 20, la Salonul Tabiet Events. Meniul va fi unul de excepție, pentru a marca cu succes importanța evenimentului: aperitiv personalizat cu diferite bunătăți, ciorbă, fel principal cu două feluri de carne, garnitură cartofi natur cu sos demi-dulce și salată, sarmale, prăjitură. Ca băuturi vom avea: țuică, lichior, bere, vin alb și roșu, suc, apă minerală (carbogazoasă și plată), cafea și, bineînțeles, șampanie. Va fi muzică de toate genurile, cu formație profesionistă. Ne vom bucura și de un foc de artificii, oferit de președintele asociației și de patronul localului. Totul, în contul a 320 de lei/persoană. Până la 10 noiembrie se poate face plata în două rate, după această dată plata se face integral, ultima zi de plată fiind 16 decembrie. La acest eveniment pot participa toate persoanele interesate, cu condiția să fie membre ale asociației noastre. Numărul locurilor este limitat. Vă așteptăm cu drag să vă rezervați locuri la mese, acestea vor fi repartizate în ordinea înscrierii (10 - maximum 11 persoane la masă)" - precizează Costică Corodescu, președintee AJIP Arad.

Informații suplimentare despre petrecerea de Revelion se pot obține la sediul asociației, situat în Arad, strada Hunedoarei nr.4, în zilele de luni, marți, miercuri, joi și vineri, între orele 10 și 12, sau telefonic, la numerele: 0257-213224, 0747-482403 (Rozalia Pota), 0744-219123 (Ionel Slaina, Ghioroc), 0772-268579 (Romulus Muntean, Șagu), 0771-534382 (Constantin Stoica), 0743-115836 (Constantin Duma), 0762-675056 (Costică Corodescu).

JA-D.D.

„E timpul să iubeşti", în premieră la „Arta"

Filmul aduce în fața publicului o poveste de dragoste amuzantă, profund emoționantă și captivantă.

ARAD. „E timpul să iubești"/„We Live in Time" (regia John Crowley), o poveste de dragoste emoționantă și plină de umor, care va rămâne mult timp cu fiecare spectator în parte, va rula pe marele ecran de la Cinematograful „Arta" din Arad. Filmul va fi proiectat vineri, 25 octombrie 2024, de la ora 19.00. „Accesul publicului va fi gratuit, în limita locurilor disponibile" - transmite Centrul Municipal de Cultură (CMC) Arad, organizator al proiecției.

Sinopsis

Această poveste a unei căsnicii oglindește felul în care trăim cu adevărat dragostea: în crize și începuturi, în afara logicii liniare, în momente trecătoare, dar de neșters, care sunt superbe, amuzante, de mare anxietate, delirante, triste și revelatoare, uneori toate deodată. Almut și Tobias se ciocnesc unul de celălalt ca niște străini nedumeriți. Un deceniu mai târziu, după ce și-au refăcut viața unul altuia, ar face orice pentru a rămâne mereu împreună. Dar filmul ne demonstrează că nicio poveste de dragoste nu este cu adevărat simplă.

„O poveste de dragoste amuzantă, profund emoționantă și captivantă în care Almut (Florence Pugh) își schimbă pentru totdeauna viața în urma unei întâlniri întâmplătoare cu Tobias (Andrew Garfield), proaspăt divorțat. După ce s-au îndrăgostit unul de altul, și-au construit o casă și și-au întemeiat o familie, se dezvăluie însă un adevăr dificil care poate schimba totul" - relatează CMC sinopsisul filmului.

Proaspăt

Drama „E timpul să iubești"/„We Live in Time" este o producție Franța - Marea Britanie, din 2024. Filmul durează 107 minute și este nerecomandat copiilor în vârstă de până la 12 ani fără acordul părinților. Din distribuție fac parte actorii: Florence Pugh, Andrew Garfield, Aoife Hinds, Adam James.

Secvență din film FOTO: FAN

Regizat de John Crowley, filmul a fost prezentat în cadrul World Premiere, Toronto International Film Festival 2024. În România a fost lansat chiar vinerea trecută, pe 18 octombrie.

JA-D.D.

„Între Zenit şi Nadir", lansat la Biblioteca Judeţeană

ARAD. Biblioteca Județeană „Alexandru D. Xenopol" va găzdui, pe 24 octombrie, lansarea volumului „Între Zenit și Nadir", al autorului arădean Cristian Mladin.

Sub egida Uniunii Ziariștilor Profesioniști din România, filiala „Ioan Slavici" Arad, lansarea va avea loc în data de 24 octombrie 2024, de la ora 17, în sala „Astra" a Bibliotecii Județene „Alexandru D. Xenopol" Arad, de pe strada Gheorghe Popa de Teiuș, nr 2-4.

Vor fi prezenți în fața publicului autorul volumului, scriitorul și publicistul Cristian Mladin, Lucia Bibart - scriitor și publicist UZPR Arad, Vladimir Belity - scriitor, membru al cenaclului „Luceafărul arădean", Florin Galiș - fondator al Sufrageriei arădene și actrița Oltea Blaga, de la Teatrul Clasic „Ioan Slavici" Arad.

„De asemenea, profesorul Emanuel Caragea ne va încânta cu un micro-recital de chitară clasică. Fiecare dintre noi este un observator, tindem spre zenit, fără a privi înapoi spre nadir. Să ne bucurăm așadar împreună, sub semnul cuvântului, de o după amiază plăcută de toamnă", spun organizatorii.

JA-E.R.

„Tematici de istorie şi cultură" se lansează la bibliotecă

ARAD. Volumul „Tematici de istorie și cultură", semnat de istoricul Aurel Dragoș, va fi lansat la Biblioteca Județeană „Alexandru D. Xenopol" miercuri, 23 octombrie 2024, începând cu ora 14. Membru al Colectivului Monografic Arad și membru fondator al Societății de Științe Istorice din România, Filiala Arad (înființată în anul 2015), Aurel Dragoș este autor a opt volume dedicate istoriei și culturii locale și regionale.

Cel mai recent volum al său, „Tematici de istorie și cultură", vine să completeze din punct de vedere informațional lucrarea sa anterioară „Arealul Ineu. Repere istorice", publicată în anul 2021, autorul aducând acum în prim-plan informații valoroase și inedite „a căror tematică (fir roșu) aduc elemente noi în istoria arealului", oferind astfel o perspectivă aprofundată asupra aspectelor istorice și culturale care au marcat dezvoltarea acestei zone.

Prezentarea volumului „Tematici de istorie și cultură" va fi realizată de prof. univ. dr. Marius-Ioan Grec și dr. Sorin Bulboacă, care vor evidenția importanța cercetărilor realizate de autor în cadrul studiilor monografice locale. Evenimentul se va desfășura în Sala de Arte „Sabin Drăgoi" a bibliotecii, sub moderarea prof. drd. Ioana Nistor.

JA-E.R.

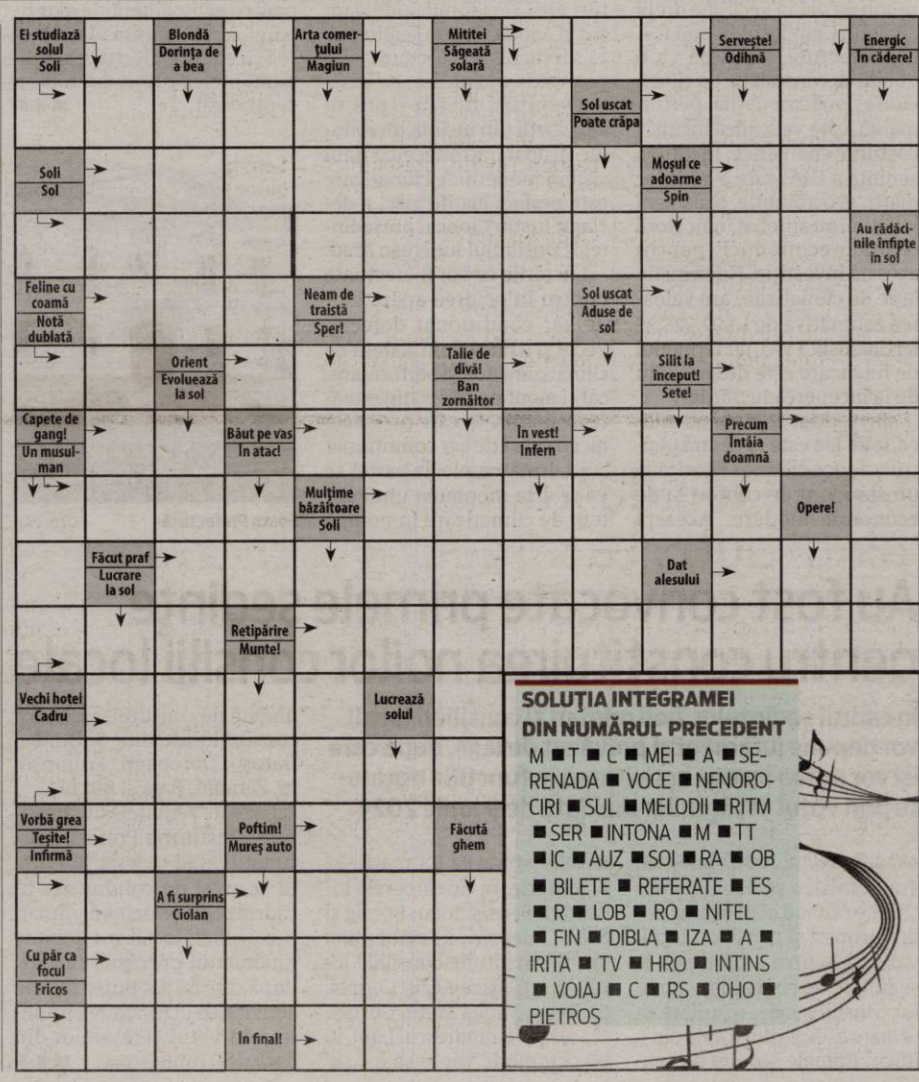

SOLUȚIA INTEGRAMEI DIN NUMĂRUL PRECEDENT

M ■ T ■ C ■ MEI ■ A ■ SERENADA ■ VOCE ■ NENOROCIRI ■ SUL ■ MELODII ■ RITM ■ SER ■ INTONA ■ M ■ TT ■ IC ■ AUZ ■ SOI ■ RA ■ OB ■ BILETE ■ REFERATE ■ ES ■ R ■ LOB ■ RO ■ NITEL ■ FIN ■ DIBLA ■ IZA ■ A ■ IRITA ■ TV ■ HRO ■ INTINS ■ VOIAJ ■ C ■ RS ■ OHO ■ PIETROS

INTERVIU JA **cu Adrian Wiener, deputat USR Arad**

„Avem un stat obez, cu instituţii capturate”

„Aradul are nevoie de o direcţie bazată pe libertate, pe toleranţă, pe lege, pe garanţia că iniţiativa va da roade”.

Jurnal Arădean: La finele anului vom avea o adevărată serie de alegeri. Cum interpretaţi contextul naţional, din această perspectivă? La ce trebuie să fim atenţi?

ADRIAN WIENER: Miza principală a acestor alegeri este reforma statului; schimbarea pe care România o așteaptă de zeci de ani. Avem un stat obez, cu instituții capturate, politizate excesiv; un sistem extractiv - construit pe sinecuri și privilegii de castă politică - un sistem care sărăcește această țara și compromite orice șansă de prosperitate. Putem spune Ajunge! Putem trage linie. Contextul este unul sumbru din punct de vedere economic. Datoria publică în creștere, o absorbție de fonduri europene la jumătatea exercițiului financiar; 8% deficit până la finalul anului; pierdere prognozată de 1,1 mld. euro din tranșa a 3-a din PNRR - și doar din cauza refuzului de a face reforme. Adică ai 2.400 de companii de stat cu pierderi cumulate de 3,3 mld. de euro. Felul în care ele sunt conduse este o formă de jaf sistematic. Căpușate, cu directori numiți din pix, cu incompetență crasă, contracte de consultanță, achiziții în bătaie de joc. USR a pus în PNRR reforma companiilor de stat, managementul corporativ al acestora. Și-au bătut joc și de această reformă și Comisia Europeană refuză să aloce bani. Planul Național de Redresare și Reziliență, care ar fi trebuit să fie esența acestor guvernări, a fost gestionat execrabil. Este eșecul complet ale Guvernării: Ciucă îi cere socoteală lui Ciolacu; Ciolacu îi atrage atenția că și PNL e la guvernare - o butaforie politică. Dar consecințele sunt dramatice. Datoria externă crește în timp ce investițiile - școala, strada și spitalul - sunt compromise. Viitorul acestei generații este compromis.

Jurnal Arădean: Sunteţi o persoană cu convingeri de dreapta. Între PSD şi extremişti, unde este cel mai mare pericol pentru România?

ADRIAN WIENER: Nu cred că există o distincție atât de rietă între cele două blocuri politice. PSD a cultivat constant, uneori în subtext, alteori asumat, discursul eurosceptic și suveranist. Poate nu atât de tranșant, nu cu accente atât de apăsat legionaroide, antisemite. În schimb psd-ismul, fie roșu, fie galben, este principala frână pentru dezvoltarea României: igrasia corupției atât de adânc infiltrată, refuzul oricărei reforme, populismul bugetar, iresponsabilitatea fiscal-bugetară, mentalitatea aceasta de prădător politic. Lupta împotriva acestor metehne, întruchipate cel mai bine de PSD, este miza bătăliei politice a următorilor ani; rămâne obiectivul nostru politic. Pe de altă parte, extremismul de la noi, reprezintă un pericol existențial. Sper să existe rațiune politică pentru un “cordon sanitar” și blocarea accesului la guvernare. Înfășurați ostentativ în tricolor, promotori ai violenței - și de limbaj și de comportament - varsă multă umoare în spațiul public. E și foarte mult oportunism în acest tip de comportament, în ideile și obiectivele lor politice; în ciuda ideologiilor agresive și zgomotoase le promovează pentru a ajunge la anumite nișe electorale.

Jurnal Arădean: Cum vă poziţionaţi pe partea dreaptă a zonei politice? Care este oferta USR?

ADRIAN WIENER: Dreapta, în esență, este centrarea politicilor publice pe individ; pe nevoile și aspirațiile individuale. Libertatea este principala resursă a ființei umane și vom milita constant pentru libertatea economică și antreprenoriat. Prosperitatea este o formă de descătușare, în timp ce sărăcia este dependență și captivitate. Bineînțeles că întreg programul electoral al USR este centrat pe reformă. Fie că vorbim de statul obez cu instituții politizate, de companiile de stat căpușate, de risipa banilor publici, de comportamentul politic de clan, de sistemul de sănătate sau de cel de educație, de justiție, reforma CCR sau așezarea fiscalității; e nevoie de schimbări profunde și asumate. Aș menționa doar două dintre marile reforme propuse de USR în proiectul politic al acestor alegeri:

*Reforma administrativ - teritorială de care România are mare, mare nevoie. Avem mii de localități care nu reușesc să își plătească din venituri proprii nici măcar cheltuielile de funcționare. O țară fragmentată cu a doua cea mai scumpă administrație din Europa. Este imperativ ca resursele administrative să fie concentrate în localități mai mari iar digitalizarea și debirocratizarea să susțină acest proces.

*Reforma sistemului de asigurări de sănătate. Acum avem un monopol al Casei Naționale de Asigurări. Propunem crearea pilonului II în sănătate - similar cu cel al pensiilor. Fiecare asigurat virează o parte din contribuția de sănătate către asigurătorul pe care îl alege și cu care își negociază un pachet de servicii diverse și personalizate. Să beneficiem de asigurări adecvate vârstei, nevoilor și preferințelor. Este absolut firesc ca puterea de a alege să fie la pacient.

Jurnal Arădean: Ce ne puteţi spune despre Elena Lasconi, candidatul USR pentru prezidenţiale?

ADRIAN WIENER: Elena Lasconi este singurul candidat cu adevărat independent față de sistem. Gândește liber, nu datorează nimic, nimănui. Și poate asta ar trebui să fie principala coordonată a unui președinte, garanția exercitării mandatului exclusiv în interes public. A demonstrat că este un om al faptelor. A reușit să schimbe fața orașului Câmpulung unde este primar. A atras fonduri pentru investiții cât bugetul localității pe 40 de ani. A reușit asta pentru că s-a înconjurat de oameni capabili, exact ceea ce avem nevoie pentru a dezvolta România. Sunt membru al Biroului Național al USR și deseori am colaborat cu Elena Lasconi, mai ales că m-am ocupat de partea de sănătate a programului său. Vă spun că este un om energic, hotărât, căruia îi place eficiența. Este exact opusul lui Iohannis.

Jurnal Arădean: Ce beneficii pot avea Aradul şi arădenii dacă aleg USR şi Elena Lasconi?

ADRIAN WIENER: Aradul este parte a României, Aradul este un oraș cu puternice simpatii de dreapta. Aradul a fost în fruntea Revoluției, în Arad funcționează numeroase companii, avem o clasă de mijloc peste media României. Suntem apropiați de occident și trăim în bune relații cu minoritățile. Aradul are nevoie de o direcție bazată pe libertate, pe toleranță, pe lege, pe garanția că inițiativa va da roade. Exact acesta este contextul pe care îl propune Elena Lasconi și USR, exact asta este ceea ce nici PSD, nici partidele suveraniste nu ne vor da.

POLITIC

PNCR Arad şi-a depus, şi el, listele pentru Parlament

ARAD. La Biroul Circumscripției Electorale numărul 2 Arad, Partidul Național Conservator Român, filiala Arad, și-a depus, în mod oficial, listele cu candidați pentru alegerile parlamentare.

„Suntem într-un exercițiu democratic, participând la această bătălie electorală pentru a obține mandatul de parlamentar în cea mai prestigioasă instituție a României - Parlamentul. Am convingerea că principiile noastre conservatoare, cu privire la suveranitatea României, la poziția noastră euroatlantică, la dorința noastră de a produce legi bune și necesare dezvoltării României, legi care să promoveze interesul arădenilor pentru o viață liberă, demnă și prosperă, sunt temelia pe care ne bazăm”, a transmis Pop Sebastian Tiberiu, președintele PNCR Arad.

Camera Deputaților:
Pop Sebastian Tiberiu - Președintele PNCR Arad
Tyukodi Ana - inginer
Călugăr Marius - antreprenor
Adoc Adrian Iosif - antreprenor
Petruțiu Nicolae Dan - inginer
Rus Laura - antreprenor
Tasch Tiberiu Marian - agent vânzări
Leghezeu Cristian Ștefan - antreprenor
Săvan Ioan Florin - jurist

Senat:
Lazăr Liviu - colonel în rezervă
Dicu Anca Mihaela - conferențiar doctor inginer
Arsa Ovidiu - sculptor
Chiroșca Mănescu Corina Liliana - economist
Igreț Ioan Floredan - pensionar M.A.I.

POLITIC

Marea reindustrializare a României şi piaţa auto, ca ramură a economiei

ARAD. Reindustrializarea României, unul dintre punctele de bază ale programului de țară cu care premierul Marcel Ciolacu vine în fața românilor, a fost subiectul conferinței de presă susținută de președintele PSD Arad, deputatul Mihai Fifor și senatorul PSD Arad, Eusebiu Pistru. „Scopul acestui program este ca România să aibă o dezvoltare sănătoasă bazată pe investiții și pe producție. Planul Național pentru Marea Industrie se bazează pe stimularea investițiilor în zonele industriale astfel încât să se producă cât mai mult la noi în țară din ceea ce avem nevoie și să exportăm mai mult din ceea ce producem. România trebuie să devină în 10 ani unul dintre hub-urile tehnologice și industriale din Europa. Și putem facem asta readucând la viață marile uzine de metalurgie, siderurgie și petrochimie cu ajutorul capitalului privat. Toate acestea se pot realiza pe baza unui parteneriat autentic între stat și mediul privat”, a subliniat Mihai Fifor. Despre importanța industriei de autoturisme a vorbit senatorul Eusebiu Pistru: „Cred că industria auto în România este una dintre cele mai importante ramuri a economiei românești. Industria auto a avut o mare contribuție la dezvoltarea țării în ultimele decenii. Planul în industria auto pe care dorim să îl susținem sprijină tocmai acest sector, scopul fiind de a transforma România într-un hub de tehnologie și inovație în Europa de Sud Est. Industria auto din România a demonstrat o capacitate extraordinară de inovare de-a lungul anilor, salturile de la mașinile construite în urmă cu câțiva ani și cele de acum. Uzinele noastre auto nu produc doar pentru piața internă ci suntem parte integrată la nivel global”. **JA-A.P.**

ROMÂNIA
CONSILIUL JUDEŢEAN ARAD
310003 - Arad, strada Corneliu Coposu, nr. 22
Tel. 0040-357-731100
http://www.cjarad.ro
ISO 9001
Fax. 0040-357-731280
consiliu@cjarad.ro

ANUNŢ

1. Informații generale privind autoritatea contractantă, în special denumirea, codul de identificare fiscală, adresa, numărul de telefon, fax și/sau adresa de e-mail, persoană de contact: **Județul Arad, str. Corneliu Coposu Nr. 22, mun. Arad, județul Arad, telefon 0357731197, fax 0357731282, e-mail: ramona.fekete@cjarad.ro;**
2. Informații generale privind obiectul procedurii de licitație publică, în special descrierea și identificarea bunului care urmează să fie închiriat: **concasor mobil pentru deșeuri din construcții și demolări OM Argo Kesstrack, aparținând domeniului public al Județului Arad. Licitația de închiriere se organizează conform O.U.G. nr. 57/2019 privind Codul administrativ și Hotărârea Consiliului Județean Arad nr. 273/06.09.2024;**
3. Informații privind documentația de atribuire: **se găsesc în caietul de sarcini;**
3.1. Modalitatea sau modalitățile prin care persoanele interesate pot intra în posesia unui exemplar al documentației de atribuire: **documentația de atribuire se obține direct, nerestricționat și deplin, de către persoanele interesate sau prin mijloace electronice - pagina de internet a Consiliului Județean Arad - http://www.cjarad.ro - secțiunea: Informații utile, sub-secțiunea: Anunțuri;**
3.2. Denumirea și datele de contact ale serviciului/compartimentului din cadrul instituției de la care se poate obține un exemplar din documentația de atribuire: **Serviciul Administrarea Domeniului Public și Privat, telefon 0357/731197;**
3.3. Costul și condițiile de plată pentru obținerea acestui exemplar, unde este cazul, potrivit prevederilor O.U.G. nr. 57/2019 privind Codul administrativ: **Gratuit;**
3.4. Data-limită pentru solicitarea clarificărilor: **28/10/2024, Ora 12:00;**
4. Informații privind ofertele:
4.1. Data-limită de depunere a ofertelor: **04/11/2024, Ora 10:00;**
4.2. Adresa la care trebuie depuse ofertele: **Consiliul Județean Arad, str. Corneliu Coposu nr. 22, municipiul Arad, județul Arad - Registratură;**
4.3. Numărul de exemplare în care trebuie depusă fiecare ofertă: **1 exemplar original;**
5. Data și locul la care se va desfășura ședința publică de deschidere a ofertelor: **04/11/2024, Ora 12:00, la sediul Consiliului Județean Arad, str. Corneliu Coposu nr. 22, municipiul Arad, județul Arad, etaj 2, camera 203;**
6. Denumirea, adresa, numărul de telefon și/sau adresa de e-mail ale instanței competente în soluționarea litigiilor apărute și termenele pentru sesizarea instanței: **Tribunalul Arad, municipiul Arad, Bd. Vasile Milea, nr. 2, județul Arad, telefon 0257/250114, fax 0257/251700, e-mail: tr-arad@just.ro.**
7. Data transmiterii anunțului de licitație către instituțiile abilitate, în vederea publicării: **21.10.2024.**

(10361 - H 1)

JURNAL ARĂDEAN

În sprijinul unei case de copii din Sâmbăteni

ARAD. Mai mulți deținuți de la Penitenciarul Arad au luat parte la o acțiune organizată la casa de copii „Casa Speranței", din Sâmbăteni. La inițiativa Asociației Bărbaților Creștini, pe 19 octombrie 2024, o echipă de persoane private de libertate din Penitenciarul Arad a dovedit că orice om are capacitatea de a aduce plus valoare în comunitate.

Cu hărnicie și entuziasm, aceștia au muncit pentru a pregăti lemnele necesare pentru iarnă și au refăcut gardul curții casei de copii din Sâmbăteni.

„Această activitate nu a fost doar un gest de ajutor practic, ci și o demonstrație a faptului că, indiferent de trecut, fiecare poate contribui la binele celor din jur. Cu inimi deschise, au arătat că pot face o diferență, ajutând copiii să aibă un mediu mai sigur și cald în lunile reci care urmează. Mulțumim celor care au ales să dăruiască din timpul și energia lor pentru a ne reaminti tuturor ce înseamnă puterea solidarității!", transmit reprezentanții Penitenciarului Arad.

JA-E.R.

> Indiferent de trecut, fiecare poate contribui la binele celor din jur
> **PENITENCIARUL ARAD**

Au ajutat casa de copii FOTO: FAN

Unul s-a pensionat, altul este cercetat disciplinar

Este vorba despre cei doi polițiști care îi duceau sub escortă pe infractorii care au reușit să evadeze.

ARAD. Unul dintre polițiștii care îi însoțeau pe cei doi bărbați arestați preventiv s-a pensionat, iar celălalt este sub cercetare disciplinară. Informația a fost transmisă reprezentanților mass-media luni, 21 octombrie, de către chestorul de poliție Dan Stoicănescu, șeful Inspectoratului de Poliție Județean Arad, în cadrul unei conferințe de presă. Conform acestuia, unul dintre polițiști este cercetat disciplinar, iar cel de-al doilea a ales să se pensioneze, întrunind condițiile legale necesare pentru acest lucru. Polițistul pensionat are aproximativ 50 de ani. Celălalt se află sub cercetare disciplinară și își așteaptă „pedeapsa". Cercetat este și șeful celor doi.

Vă amintim, pe 4 octombrie 2024, în jurul orei 12:45, polițiștii Centrului de Reținere și Arestare Preventivă din cadrul IPJ Arad transportau sub escortă doi bărbați privați de libertate, la Tribunalul Arad, unde aceștia trebuiau prezentați magistraților pentru prelungirea arestului preventiv. Au plecat de la centrul de reținere și arest preventiv din Caraș-Severin, iar când au ajuns în fața Parchetului de pe lângă Tribunalul Arad, cei doi bărbați au luat-o la fugă de sub ochii polițiștilor.

Unul dintre cei doi fugari a fost prins imediat, pe malul Mureșului, în vecinătatea Palatului de Justiție. Cel de-al doilea a reușit să scape, fiind dat în urmărire.

Imediat după acest moment a avut loc o mobilizare de forțe în oraș, la toate ieșirile, pe podurile principale, dar și în localitățile limitrofe municipiului Arad fiind instituite filtre de poliție. Mașinile au fost oprite pentru control, în speranța că evadatul va fi prins într-un timp cât mai scurt. În jurul orei 16:30, potrivit Inspectoratului de Poliție Județean Arad, bărbatul a fost depistat pe raza localității Iratoșu.

Momentul evadării FOTO: FAN

Cei doi bărbați care au fugit de sub escorta poliției sunt Borodi Fatjon - pe care polițiștii l-au prins imediat - și Gheju Radu-Gheorghe. Cei doi, alături de un al treilea inculpat, Ghirboan Patrick, sunt cei care au aruncat în aer, în luna iulie, un bancomat situat în centrul comunei Șiria. La momentul respectiv, cei trei au fost prinși de polițiști în aproximativ o săptămână de la eveniment. Ulterior s-a constatat faptul că doi dintre cei trei inculpați au încercat să spargă un bancomat, într-un mod de operare identic, în orașul croat Rijeka.

JA-E.R.

Prins după ce a furat o mașină

A furat un autoturism din Pecica, l-a condus până la Arad, apoi a făcut accident.

PECICA. Duminică, 20 octombrie, în jurul orei 18, polițiștii orașului Pecica au fost sesizați despre faptul că un bărbat de 26 de ani ar fi furat o mașină din curtea unui imobil din localitate.

„În urma investigațiilor efectuate de polițiști, bărbatul a fost depistat de polițiștii din municipiu, în timp ce conducea autoturismul sustras, pe strada Șezătorii. Conducătorul auto nu a oprit la semnalele efectuate de polițiști, continuându-și deplasarea și intrând în coliziune cu alte două autoturisme, eveniment rutier soldat cu pagube materiale", transmite Inspectoratul de Poliție Județean Arad.

Ulterior, tânărul a fost găsit de polițiști, din verificări reieșind că acesta are dreptul de a conduce suspendat, iar testarea cu aparatul din dotare a indicat posibila prezență a substanțelor psihoactive. Șoferul a fost condus la o unitate medicală, în vederea recoltării de probe biologice, iar în baza probatoriului administrat a fost reținut de polițiștii Biroului Rutier pentru 24 de ore, urmând a fi prezentat magistraților Parchetului de pe lângă Judecătoria Arad, în vederea luării de măsuri preventive.

JA-E.R.

A făcut accident FOTO: FAN

Amenzi pe șoselele județului Arad

Zilele trecute, polițiștii au desfășurat mai multe activități preventive pe raza județului, dând amenzi în valoare de peste 50 de mii de lei.

ARAD. Polițiștii orașului Sântana și Sebiș au desfășurat fiecare câte o acțiune preventivă, pe raza de competență, cu scopul descurajării fenomenului infracțional și impunerii respectării legislației rutiere. În cadrul activităților au fost legitimate 74 de persoane și verificate 52 de autovehicule. Au fost aplicate 62 de sancțiuni contravenționale, în valoare de 30.790 de lei, fiind reținute 2 permise de conducere.

În restul județului, polițiștii rutieri au desfășurat mai multe acțiuni pentru prevenirea cauzelor generatoare de accidente cu consecințe grave, precum și pentru conștientizarea, de către participanții la trafic, a pericolelor la care se expun, prin nerespectarea regulilor de circulație. Ca urmare a nerespectării constatate, au fost sancționați 65 de participanți la trafic, cu amenzi în valoare totală de aproximativ 22.000 de lei. Dintre aceștia, 42 au depășit viteza legală de deplasare, reprezentând un posibil pericol pentru siguranța rutieră. 55 de persoane au fost testate cu aparatele din dotare.

„Polițiștii au reținut 6 permise de conducere și au retras certificatele de înmatriculare a 3 autovehicule, care nu respectau normele legale. Recomandăm tuturor participanților la trafic să respecte regulile de circulație și să adopte un comportament preventiv în deplasări", transmit reprezentanții Inspectoratului de Poliție Județean Arad.

JA-E.R.

Un nou proiect
Inform Media Press SRL
Powered by
ARAD ONLINE www.aradon.ro
BIHOR ONLINE www.bihon.ro
TIMIS ONLINE www.tion.ro
ERDON
JobsOn.ro
Nu mai aștepta! Caută jobul dorit!
CV-ul tău! Șansa ta!
Portal regional de joburi
www.jobson.ro

Porți deschise la Palatul de Justiție

Vineri, 25 octombrie, porțile Judecătoriei Arad și Tribunalului Arad vor fi deschise în fața arădenilor.

ARAD. La fel ca în anii trecuți, și anul acesta, Judecătoria Arad și Tribunalul Arad vor organiza Ziua Porților Deschise, cu prilejul Zilei Europene a Justiției Civile. Cu acest prilej, reprezentanții mass-media, justițiabilii, elevii și studenții care doresc să urmeze cariera de magistrat, precum și orice persoană interesată, sunt invitați să ia parte la eveniment vineri, 25 octombrie 2024, în intervalul orar 9-14, la Palatul de Justiție de pe bulevardul General Vasile Milea.

„În cadrul acestui eveniment, participanții vor avea ocazia să viziteze Tribunalul Arad și Judecătoria Arad și să afle ce presupune înfăptuirea actului de justiție, cariera de magistrat, circuitul unui dosar, precum și etapele procesuale până la soluționarea unei cauze. Celebrarea Zilei Europene a Justiției Civile este un bun prilej pentru instanțele de judecată de a-și face cunoscută activitatea și de a reaminti că justiția este un serviciu public, iar figura centrală a actului de justiție este tocmai cetățeanul", spune președintele Tribunalului Arad, Virgiliu Flavius Bradin.

Ziua Europeană a Justiției Civile este celebrată annual în fiecare an, pe 25 octombrie, începând cu anul 2003, la inițiativa Consiliului Europei și a Uniunii Europene, cu scopul de a aduce în atenție publicului european a modului de funcționare a organelor judiciare.

JA-E.R.

Palatul de Justiție FOTO: FAN

Sport

„Calificarea în play-off este o performanţă remarcabilă pentru noi

Mihai Petcuţ, antrenor UTA U18

4

echipe a trimis Academia UTA în play-offul competițiilor de juniori. Practic, în toate cele patru campionate (liga de tineret, Liga Elitelor U17, U16 și U15), Aradul are prezență în lupta pentru primele locuri. Doar alte patru academii din țară au reușit performanța UTA-ei, respectiv cele ale cluburilor Farul Constanța, FCSB, Univ. Craiova și U. Cluj.

Supărat de „mama focului" după înfrângere

ARAD. La finalul partidei Sepsi - UTA, Vali Costache a avut o declarație destul de interesantă.„Sunt foarte supărat pentru că nu am avut atitudine. Eu, personal, sunt foarte, foarte supărat și dezamăgit, pentru că în aceste două săptămâni ne-am pregătit foarte, foarte bine. Poți să mai greșești o pasă, poți să mai greșești un dribling, dar atitudinea trebuie să o ai mereu și asta nu am avut azi și sunt foarte supărat". **JA-L.S.**

Salbă de medalii pentru înotătorii de la CSM Arad

UNGARIA. Înotătorii secției de natație din cadrul Clubului Municipal Arad, pregătiți de Daria Barta și Martin Liptak, au participat zilele trecute la Cupa Castorilor din Hodmezovarsarhely (Ungaria). Au urcat pe podiumul de premiere:

Pentz Caroline (2016), aur la 50m spate și 50m craul; Ciorgan Luca (2010), aur la 50m bras, aergint la 50m fluture și 200m bras și bronz la 50m liber; Petrovici Milan (2014), aur la la 50m spate; Alexandru Patric (2006), aur la 50m spate; Chirilă David (2014), argint la 200m liber și bronz la 50m fluture, 50m spate și 50m craul; Hudac Lucas (2009), argint la 1500m liber și bronz la 200m spate; Șterțl Mark (2017), argint la 50m fluture; Călin Radu (2012), argint la 200m bras; Calapiș Alexandru (2012), argint la 50m bras; Moțiu Noemi (2008), argint la 200m fluture; Tudor Albert (2013), bronz la 50m spate și 200m spate; Hnatiuc Ana (2012), bronz la 50m bras; Pîrv Patrick (2011), bronz la 200m fluture; Blăgău Anna (2010), bronz la 200m fluture; Pintican Ingrid (2008), bronz la 50m bras; ștafeta de mixt băieți 2012, aur în componența Tudor Albert, Calapis Alexandru, Călin Radu și Toader Mihnea; ștafeta de 4x50m liber Mixt 2012, bronz în componența Hnatiuc Ana, Lengyel Andreea, Toader Mihnea și Călin Radu.

Au mai participat cu rezultate bune: Șterțl Victor, Petrovici Deian, Szilaghi Antonia, Golea Maria, Huc Ilinca, Gherman Anastasia. **JA-L.S.**

Rezultate bune pentru înotătorii de la CSM Arad FOTO: FAN

Vis împlinit pentru juniori

UTA merge în play-off-ul Ligii de Tineret, după o victorie pe terenul lui Sepsi OSK!

Juniorii U18 de la UTA au câștigat pe terenul lui Sepsi FOTO: FAN

SFÂNTU GHEORGHE. Cu speranța că o victorie și un joc al rezultatelor foarte bun îi poate duce în play-off, junii UTA-ei din Liga de Tineret au început foarte bine meciul cu Sepsi, de la Sfântu Gheorghe, iar în min. 5 era deja 0-1. Felea a pătruns în dreapta, a pătruns în careu, a trimis în fața careului mic, iar de la vreo 7 metri Șiclovan a marcat. Gazdele au replicat în min. 13, când Folea a trimis mingea în transversală, cu capul, de la 8 metri, după un corner!

Meciul a slăbit, apoi, în intensitate, dar tot UTA a fost „vioara întâi", însă a lipsit ultima pasă, cum se spune. La cealaltă poartă, Roșu a fost mult timp „șomer", nu a avut niciun șut periculos de apărat toată repriza.

Partea secundă a întâlnirii a fost modestă, ambele echipe greșind foarte mult. UTA nu a mai reușit să lege acțiunile, nu a mai pus în pericol poarta adversă, prilejuind - astfel - celor de la Sepsi să spere. Duetul Borcea - Cristea, venit de la prima echipă, nu a fost ce trebuia, ultimul fiind ca și inexistent. Cei doi au și fost schimbați după ceva mai mult de o oră de joc.

În min. 75, gazdele au reclamat un penalty, după ce Marinescu a fost izbit cu mingea în mână, dar arbitrul Ștef a lăsat jocul să continue.

„Fluierașul" din Târgu Mureș, care s-a descurcat perfect la acest joc, s-a enervat în min. 85, când i-a trimis la vestiar pe Dragoș (UTA) și Ghimbovschi (Sepsi), cel mai probabil după ce s-au înjurat reciproc. Suspansul s-a păstrat până la final, însă utiștii au reușit, totuși, să câștige datorită faptului că Sepsi a fost o echipă extrem de slabă, care nu degeaba e penultima în clasament.

S-a terminat 0-1, golul lui Șiclovan fiind decisiv. Iar visul utiștilor, acela de a merge în play-off, s-a îndeplinit, după ce au fost gata meciurile de la Cluj - unde CFR a revenit de la 0-2 și a bătut-o pe Kids Tâmpa cu 3-2 - și Timișoara, unde Poli a reușit doar un egal, 0-0, cu U. Cluj. **JA-L.S.**

Pe locul 4

UTA a terminat, astfel, pe locul 4, calificându-se „la fotografie", venid pe turnantă, când nimeni nu mai credea. Mihai Petcuț și Costel Bogoșel i-au avut în teren pe următorii: Roșu – Felea, Marinescu, Indreica, Ștef – Crainic (Andrieș), Rusu, Șiclovan (Gal), Borcea (Calotă), Dragoș – Cristea (Huc).

UTA, performanţă şi la U17

Victorie la Sepsi și calificare în play-off! Arădenii se vor bate pentru un loc pe podium.

SFÂNTU GHEORGHE. UTA U17 era la mâna ei, cum se spune, pentru calificarea în play-offul Ligii Elitelor. Elevii antrenați de trioul Gaica-Mărginean-Ungur și-au făcut bine temele pentru partida de astăzi, de la Sepsi, din moment ce în minutul 7 era 0-1, atunci când Matei a scăpat singur cu portarul, l-a driblat și a trimis mingea în plasă. Arădenii au continuat să fie periculoși, Tolcea, Baba și Țăroi ratând ocazii imense de 0-2.

Fără comentarii a fost faza din min. 40, când Țăroi a ajuns singur cu portarul, dar acesta a respins uluitor șutul din apropiere al mijlocașului arădean. Așa că, s-a intrat la cabine cu avantaj minim pentru UTA, însă acest scor însemna calificarea în play-off, indiferent de celelalte rezultate.

Partea secundă a început cu un oarecare echilibru, după care arădenii au pus stăpânire pe joc, iar în min. 70 gazdele au rămas în zece oameni, după ce Stoia a fost eliminat, după cumul de cartonașe galbene. De aici, misiunea UTA-ei devenea mai ușoară. Dovada a venit la două minute distanță, când Tolcea a reușit un euro-gol, șut cu stângul din careu, exact la vinclu: 0-2! Era oarecum de așteptat, deoarece pe teren formația noastră era net superioară, chiar și 11 contra 11.

Finalul putea fi, însă, unul de coșmar. Gazdele au avut o ocazie, la o neînțelegere între Bărbat și Cutean, dar ultimul a reușit să oprească mingea ce se îndrepta spre gol Era minutul 79, iar după doar 90 de secunde s-a făcut 1-2, Truță reușind un gol de generic. A ratat incredibil și Galaju, în min. 88, la o gafă a lui Bărbat, Cutean respingând miraculos.

S-a terminat, până la urmă, 2-1 pentru UTA, care merge mai departe, în play-off. De notat că acest meci era unul care pe care, cum se spune, Sepsi dacă bătea urma să i-a locul UTA-ei în play-off.

UTA: Cutean - Glevan, Ancateu, Bărbat, Margan - Neamț (Leca), Macovei, Matei, Țăroi, Tolcea (Păduraru) - Baba.

Mai departe, se va merge cu puncte înjumătățite, iar UTA va avea șansa să se bată la primele locuri, doarece nu o despart decât două puncte de primul loc, acolo unde e Farul și un punct de Rapid, FCSB sau Universitatea Craiova, acestea beneficiind de rotunjire. **JA-L.S.**

Juniorii U17 se vor bate la primele locuri FOTO: L.S.

Cum se apără Rednic în „cazul Pop"

Antrenorul UTA-ei susține că nu i-a spus jucătorului niciodată să nu meargă la școală.

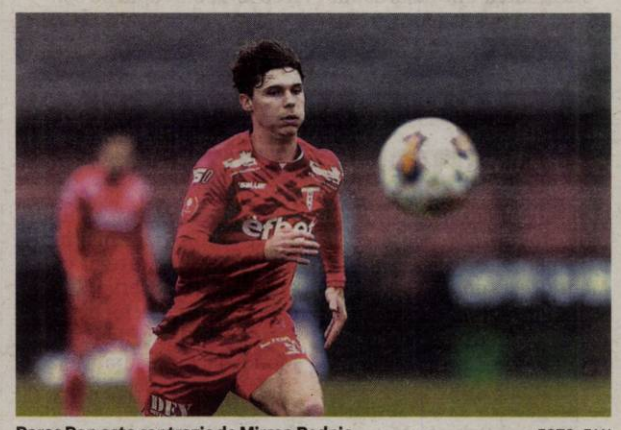

Rareș Pop este contrazis de Mircea Rednic FOTO: FAN

ARAD. Acum mai bine de cinci săptămâni, Rareș Pop a surprins pe toată lumea când a declarat că Mircea Rednic i-a spus să nu mai meargă la școală, pe vremea când cei doi colaborau la UTA. A fost o adevărată isterie la acea vreme, însă Mircea Rednic spune că dezvăluirile nu au nicio treabă cu realitatea.

„Văd că tot apare despre Rareș Pop. Dragii mei, eu am făcut programul în funcție de el în ultima vreme. Și acum am orarul său de la școală. A fost un joc de Cupă, cred că cel pierdut cu 1-0 în fața Universității Craiova, când Rareș Pop a fost învoit înainte de meci, avea ceva important, examen sau meditații, nu mai știu. A venit seara în cantonament, iar a doua zi l-am băgat să joace, iar unii colegi de-ai lui au început să mârâie. Rareș a făcut un meci slab, m-am enevat și - la final - i-am spus: „gata cu școala, m-am săturat". Niciodată nu i-am spus să nu mai meargă la școală, nu aveam cum să-i spun lucrul ăsta. Deci, eu făceam antrenamentele în funcție de el. A avut două incidente, unul la antrenament, celălalt, pe teren, iar apoi am aflat programul lui. Unul foarte greu, cu trezirea la 6.30, mergea la școală, nu ajungea nici să mănânce, eu am avut grijă de el. Nu a mai jucat în ultima perioadă, după cum își dorea și el și alții, pentru că el era deja jucătorul lui Rapid. Am încercat să dau minute mai multe jucătorilor care erau ai UTA-ei, sau care rămâneau la UTA. Însă, degeaba i-am protejat pe unii, că tot nu au rămas, ne-au lăsat cu buza umflată și a trebuit să o luăm de la capăt" - a declarat Rednic.

Pe de altă parte, antrenorul UTA-ei recunoaște că îl dorește pe Claudiu Micovschi.

„Noi ni-l dorim pe Micovschi, cred că și el ar vrea. Nu a fost inspirat, că el n-a simțit că are șanse mai puține să joace. V-am zis, Mico oricând e binevenit aici și eu sunt sigur că, dacă acolo nu joacă, mai mult ca sigur el o să-și dorească o soluție...Pentru că aici s-a simțit foarte bine și e bine pentru toată lumea și pentru clubul Rapid și pentru Mico, dar mai ales și pentru noi, să fie din nou împrumutat. Pentru că eu nu pot să iau un jucător ca el" - a mai spus Rednic. **JA-L.S.**

JURNAL ARĂDEAN

Cel mai prolific marcator străin din istoria lui Inter

Lautaro Martinez FOTO: EPA

FOTBAL. Argentinianul Lautaro Martinez a devenit cel mai bun marcator străin din istoria clubului Inter Milano, după ce a înscris golul victoriei în meciul cu AS Roma (scor 1-0), duminică seara pe Stadio Olimpico, informează EFE.

Atacantul sud-american, căpitanul și liderul incontestabil al echipei antrenate de Simone Inzaghi, joacă din 2018 la Inter Milano. El a înscris în total 133 de goluri în 291 de meciuri disputate în tricoul grupării „nerazzurra" și ocupă locul al șaptelea în ierarhia all time a golgheterilor clubului milanez, la egalitate cu ungurul Istvan Nyers, care a evoluat la Inter în anii ,40-'50.

Următorul obiectiv al lui Martinez este să-l depășească pe italianul Benito Lorenzi, aflat pe locul al șaselea în acest clasament, cu 143 de goluri.

Lider este legendarul atacant italian Giuseppe Meazza, cu 284 de goluri, urmat de compatrioții acestuia Alessandro Altobelli (209), Roberto Boninsegna (171), Sandro Mazzola (158) și Luigi Cevenini III (158 goluri).

Lautaro Martinez (27 ani) i-a depășit pe compatrioții săi Mauro Icardi, autorul a 124 de goluri pentru Inter, Diego Milito și Julio Cruz, ambii cu câte 75 de goluri, precum și alte legende ale clubului milanez, precum italianul Christian Vieri (123), brazilianul Adriano (74), suedezul Zlatan Ibrahimovic (66) sau brazilianul Ronaldo Nazario (59 goluri).

„Acest nou record înseamnă foarte mult pentru mine. De când am venit la Inter, m-au tratat ca și cum m-aș fi născut aici, iar pentru mine asta este este ceva foarte important", a declarat fotbalistul argentinian, desemnat MVP-ul partidei cu AS Roma.

Lautaro Martinez, campion mondial cu selecționata țării sale în 2022, este unul dintre finaliștii Balonului de Aur 2024, care va fi atribuit de revista France Football în cadrul unei gale care va avea loc pe 28 octombrie la Paris.

SURSA: AGERPRES

Leclerc a triumfat în SUA

Lewis Hamilton, septuplu campion mondial, a pierdut controlul monopostului și a abandonat.

„Baie" cu șampanie a colegilor de la Ferrari FOTO: EPA

FORMULA 1. Scuderia Ferrari a reușit dubla în Marele Premiu de Formula 1 al Statelor Unite, dominat de piloții echipei italiene, monegascul Charles Leclerc și spaniolul Carlos Sainz Jr, care au ocupat primele două locuri în clasamentul final, devansându-l pe campionul mondial en titre, olandezul Max Verstappen (Red Bull), clasat pe ultima treaptă a podiumului. Leclerc s-a dovedit imperial pe Circuitul Americilor din Austin (Texas), în cel de-al 19-lea Grand Prix al sezonului (din totalul de 24). Plecat de pe poziția a patra a grilei de start, pilotul din Principat a profitat de duelul dintre britanicul Lando Norris (McLaren), cel mai rapid in calificări, și Max Verstappen, pentru a prelua conducerea cursei la ieșirea din primul viraj, pe care nu a mai cedat-o apoi până la final.

Britanicul Lewis Hamilton (Mercedes), septuplu campion mondial de Formula 1, a pierdut controlul monopostului său în turul al treilea, fiind nevoit să abandoneze. Lando Norris, care a luat startul din pole position, a primit o penalizare de cinci secunde din partea comisarilor cursei pentru că și-a creat un avantaj părăsind pista în timpul unui duel cu Verstappen, cu patru tururi înainte de finalul cursei, clasându-se pe poziția a patra. Cu cinci etape înainte de încheierea sezonului, Max Verstappen se menține pe prima poziție a clasamentului general al Campionatului Mondial, cu un avans de 57 de puncte față de Lando Norris. Următorul Mare Premiu de Formula 1 va avea loc pe 27 octombrie în Mexic.

Clasamentul primilor cinci în Marele Premiu al Statelor Unite (56 de tururi, 308,405 km): 1. Charles Leclerc (Monaco/Ferrari) 1h 35:09.639; 2. Carlos Sainz Jr (Spania/Ferrari) + 8.562; 3. Max Verstappen (Olanda/Red Bull) + 19.412; 4. Lando Norris (Marea Britanie/McLaren-Mercedes) + 20.354; 5. Oscar Piastri (Australia/McLaren-Mercedes) + 21.921. Abandon: Lewis Hamilton (GBR/Mercedes), în turul al treilea.

SURSA: AGERPRES

Top 5 piloți:
1. Max Verstappen (Olanda) 354 puncte; 2. Lando Norris (Marea Britanie) 297 p; 3. Charles Leclerc (Monaco) 275 p; 4. Oscar Piastri (Australia) 247 p; 5. Carlos Sainz Jr (Spania) 215 p.

Top 5 constructori:
1. McLaren-Mercedes 544 puncte; 2. Red Bull 504 p; 3. Ferrari 496 p; 4. Mercedes 344 p; 5. Aston-Martin-Mercedes 86 p.

Schimbare în fruntea WTA

TENIS. Arina Sabalenka (Belarus) a revenit în fruntea clasamentului WTA, publicat luni, cu doar un avans de 41 puncte față de poloneza Iga Swiatek, astfel că Turneul Campioanelor devine decisiv pentru ocupanta fotoliului de lider mondial în tenisul feminin la final de sezon, scrie EFE.

Sabalenka, care a devenit numărul unu mondial în septembrie 2023, o detronează pe Swiatek care a ocupat poziția de lider din 6 noiembrie 2023. Poloneza, care a anunțat săptămâna trecută startul unei colaborări cu antrenorul belgian Wim Fissette, nu a mai disputat niciun turneu după US Open.

Jucătoarea din Belarus, de 26 ani, a cucerit patru trofee în acest sezon (Australian Open, US Open, Cincinnati și Wuhan), cu un raport de 54 victorii și 12 înfrângeri.

În Top 10 a reapărut rusoaica Daria Kasatkina (9), după victoria ei de la Ningbo.

România are trei reprezentante în top 100, pe Sorana Cîrstea, care staționează pe 69, pe Jaqueline Cristian, care a pierdut un loc și e pe 74, și pe Irina Begu, care a coborât trei poziții, fiind acum pe 100. Gabriela Ruse ocupă acum locul 122 după ce a coborât 26 de poziții. Ana Bogdan e pe 109 (+2), iar Simona Halep pe 869, cu un salt de 7 locuri. La dublu, Monica Niculescu a urcat un loc pe 36, iar Gabriela Ruse a coborât o treaptă pe 63.

SURSA: AGERPRES

Argint pentru Bernadette Szocs

Bernadette Szocs FOTO: EPA

TENIS DE MASĂ. Bernadette Szocs a fost învinsă de austriaca Sofia Polcanova cu 4-1 (11-8, 11-13, 12-10, 11-6, 11-9), duminică, în finala probei de simplu din cadrul Campionatelor Europene individuale de tenis de masă de la Linz (Austria).

Tot duminică, în semifinale, Bernadette Szocs a dispus de Maria Xiao (Spania), cu 4-1 (11-3, 9-11, 11-7, 11-6, 11-6).

Szocs încheie competiția cu două medalii de argint, după ce a pierdut și finala probei feminine de dublu, alături chiar de Sofia Polcanova, cele două fiind învinse de cuplul ceho-slovac Hana Matelova/Barbora Balazova cu scorul de 3-2 (11-7, 7-11, 11-9, 7-11, 11-6), tot duminică.

România a aliniat 11 jucători, șase la feminin și cinci la masculin, la Campionatele Europene individuale de tenis de masă de la Linz (Austria), care au loc între 15 și 20 octombrie. La Europenele din 2022, Bernadette Szocs a obținut titlul la dublu feminin. La Munchen, în cadrul aceleiași probe, Elizabeta Samara și Andreea Dragoman au fost medaliate cu argint, iar Adina Diaconu cu bronz. La dublu mixt, Bernadette Szocs și Ovidiu Ionescu au obținut medaliile de bronz. Elizabeta Samara este cea mai titrată sportivă care a participat la ediția din Linz, cu 5 medalii de aur, 3 de argint și 6 de bronz.

SURSA: AGERPRES

Este dorit selecționer al Arabiei Saudite

FOTBAL. Francezul Zinedine Zidane, fostul antrenor al echipei spaniole de fotbal Real Madrid, este dorit în postul de selecționer al Arabiei Saudite, informează cotidianul Corriere della Sera.

Naționala Arabiei Saudite se pregătește să se despartă de italianul Roberto Mancini, după o remiză dezamăgitoare cu Bahrain (0-0) și un eșec în fața Japoniei (0-2), în preliminariile Cupei Mondiale 2026.

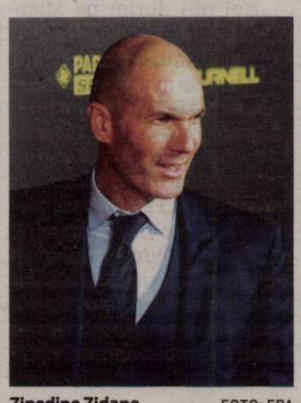

Zinedine Zidane FOTO: EPA

Pentru a se relansa, „Vulturii verzi" au în vizor mai multe nume, printre care și pe cel al francezului Herve Renard, care a pregătit echipa Arabiei Saudite la precedenta Cupă Mondială, desfășurată în 2022 în Qatar, unde saudiții au obținut o victorie de prestigiu în fața Argentinei lui Messi.

Însă marele vis al responsabililor Federației de fotbal din Arabia Saudită îl reprezintă atragerea lui Zinedine Zidane, scrie publicația italiană.

Fostul star al Les Bleus a refuzat până acum toate ofertele de a reveni pe banca tehnică după despărțirea sa de clubul madrilen, în 2021. Cu „Zizou" la timonă, Real Madrid a câștigat trei ediții consecutive ale Ligii Campionilor (2016, 2017, 2018).

Conform presei franceze, marea dorință a lui Zinedine Zidane este să antreneze într-o zi selecționata Franței, cu care a fost campion mondial (1998) și european (2000) ca jucător.

SURSA: AGERPRES

Antal e golgheter în Lituania

Liviu Antal FOTO: FK ŽALGIRIS VILNIUS

FOTBAL. Atacantul român Liviu Antal a reușit o dublă pentru echipa Zalgiris Vilnius, care s-a impus cu scorul de 5-0 în deplasare cu Dainava Alytus, duminică, în etapa a 33-a a campionatului de fotbal al Lituaniei.

Antal a înscris în minutele 29 (penalty) și 74, dar a oferit și două pase decisive, la golurile semnate de Paulius Golubickas (22) și Nemanja Mihajlovic (70). Un alt gol a fost marcat de Giedrius Matulevicius (51).

Antal a evoluat 75 de minute la Zalgiris, iar portarul român Arpad Tordai a fost integralist. Liviu Antal este golgheterul la zi al campionatului, cu 18 goluri marcate în 31 de partide, urmat de brazilianul Henrique Devens (Transinvest), cu 15 goluri.

Zalgiris Vilnius e lider, cu 73 de puncte (32 jocuri), urmată de FC Hegelmann, 60 p (32 j), Kauno Zalgiris, 54 p (33 j), etc.

SURSA: AGERPRES

„Este o senzație foarte frumoasă"

FOTBAL. Atacantul Daniel Bîrligea și-a mărturisit fericirea după victoria cu 2-0 în derby-ul cu Dinamo. „Este o senzație foarte frumoasă, pentru că am câștigat într-un derby, ceea ce este foarte important pentru suporteri și pentru club. A fost un derby de București, foarte frumos și cu atmosferă foarte frumoasă, și din partea lor, și din partea noastră. Avem jucători de calitate, luptăm împreună pentru un obiectiv și momentan ne merge bine. Sperăm să muncim cât mai bine și să vină rezultate și mai bune și lumea să vină cât în număr cât mai mare la stadion", a spus Bîrligea la Prima Sport.

El s-a declarat mulțumit de transferul la FCSB, unde se simte foarte bine: „Mie îmi merge bine momentan, mă simt bine cu echipa, jucăm bine și avem ocazii. Încerc să îmi fac cât mai bine treaba".

Celălalt marcator din derby, Alexandru Musi, a concluzionat: „Am muncit pentru victoria asta, pentru derby-ul acesta. Mă bucur că ne-a ieșit și că am reușit să aducem aceste trei puncte. Cred că este cea mai mare bucurie a mea de când mi-am început cariera de fotbalist. Serios. Să marchezi într-un derby, cu stadionul plin, în meciul cu Dinamo, ce să îți dorești mai mult? Noi ne-am gândit de la început să nu intrăm în clinciuri, să ne facem jocul și la final am ieșit noi în învingători".

FCSB a învins-o pe Dinamo București cu scorul de 2-0 (1-0), duminică seara, pe Arena Națională, prin golurile marcate de Daniel Bîrligea (26) și Alexandru Musi (90+3) în fața a 45.469 de spectatori. FCSB a câștigat al șaptelea său derby consecutiv cu Dinamo, ultimul succes al echipei din Șoseaua Ștefan cel Mare în acest duel datând din februarie 2020 (2-1).

Dinamo are 3 egaluri și un eșec în ultimele 4 etape ale Superligii, în timp ce FCSB e neînvinsă de 6 etape în campionat, având în această perioadă 4 victorii și două egaluri.

SURSA: AGERPRES

Daniel Bîrligea FOTO: EPA

DECESE

Drum lin soţ, tată şi bunic iubit!

BALAJ EMIL

va fi înmormântat marţi, 22 oct. 2024, ora 14:00, în cimitirul ortodox din Aradul Nou. Vă rugăm fără coroane.

Familia îndoliată

Cu durere în suflet, anunţăm decesul celui care a fost fratele nostru

VIDA ANDREI.

Slujba de înmormantare va avea loc marţi, 22.10.2024, ora 13:00 la capela Kuki din strada Cocorilor.

Vei rămâne veşnic în amintirea noastră.

Familiile Drăgoi, Plisca şi Vida Marcel

COMEMORĂRI

O clipă de aducere aminte, la împlinirea a 3 ani de când a plecat în veşnicii, cea care a fost iubita mea mamă

VIORICA MĂTIUŢ.

Cât voi trăi, te voi purta mereu în inima mea şi nu te voi uita niciodată. Dormi în pace, dragă mamă!

Laura

Oct 2017 – Oct 2024, 7 ani de când eşti cu noi doar în gânduri, inimi şi rugăciuni, dragul nostru soţ, tată şi bunic

GHEORGHE BATALAN.

Lumina cea fără de sfârşit să-ţi strălucească, să te odihneşti în pace! Te vom iubi mereu.

Familia

SERVICII FUNERARE

CASA FUNERARĂ ROSTYL

- Săli de priveghi (capele)
- Parcare pentru familie şi preoţi
- Sicrie şi servicii funerare la preţuri decente
- Pregătire dosar pentru ajutor de înmormântare
- Medic constatator al decesului
- Transport funerar
- Firmă producătoare de sicrie

ARAD, str. COCORILOR nr. 27
☎ 0728 690 120 / 0728 690 121

ARAD ONLINE
www.aradon.ro

APARTAMENT 2 CAMERE

- **Cumpăr apartament 2 camere,** Alfa, Renovat, cu vedere la principală. 0742.934.049.

IMOBILE CHIRII

- **Închiriez spaţiu de 52 mp,** zona Podgoria, open space, tel. 0722.293.738.

ANGAJĂRI

- **Angajăm bărbaţi serioşi pază ARAD, PROGRAM 12/24-12/48 sau 8 ore L-V. Tel: 0740.130.259.**
- **Angajez ajutor de bucătar, firma SC Gloias SRL. Tel. 0728.275.245.**

PRESTĂRI SERVICII

- **Executăm acoperişuri, ţiglă ceramică,** tablă reparaţii ACP, renovări balcon, interioare exterioare, hidroizolaţii, placări cu amporă. 0758.490.710.
- **Executăm zidărie, tencuieli,** zugrăveli, rigips, acoperişuri, consolidări, subzidiri, renovări. 0740.696.157.

DIVERSE

- **Bioenergoterapeut**
  Fac masaj biorelaxare şi vindec unele dureri: coloana, muşchi, încheieturi etc. 0756.426.358.
- **Familie serioasă întreţinem,** îngrijim bătrâni, domiciliul lor/al nostru. 0740.696.157.
- **Cumpărăm cărţi şi viniluri** din orice domeniu, vechi şi noi. Ne deplasăm gratuit oriunde în ţară şi facem plata pe loc. Tel. 0213.081.765.
- **Vând porci şi purcei,** rasa Mangaliţa şi Petrean. Tel. 0752.532.421.
- **Vând purcei de trei luni,** Landras cu Petrean. Tel. 0754.851.315.
- **Vând Dacia 1310,** mici reparaţii, din 1988. Pentru Rabla. Vând cazan ţuică cu toate cele necesare. Tel. 0357.444.949.

SPITALUL CLINIC JUDEŢEAN DE URGENŢĂ ARAD

în conformitate cu:

- prevederile Ordinului MS nr. 284 / 2007 pentru aprobarea Metodologiei cadru de organizare şi desfăşurare a concursurilor/examenelor pentru ocuparea funcţiilor specifice comitetului director din spitalele publice;
- Metodologia - cadru de organizare şi desfăşurare a concursurilor / examenelor pentru ocuparea funcţiilor specifice comitetului director din spitalele aflate în subordinea Consiliului Judeţean Arad aprobată prin Dispoziţia nr. 960 / 24.10.2017 emisă de preşedintele Consiliului Judeţean Arad,

organizează concurs pentru ocuparea postului de:

DIRECTOR FINANCIAR – CONTABIL

Candidaţii pentru acest post trebuie să îndeplinească următoarele **criterii specifice** pentru participarea la concurs:

- sunt absolvenţi de învăţământ universitar de lungă durată, cu diplomă de licenţă sau echivalentă în profil economic,
- au cel puţin 2 ani vechime în specialitatea studiilor.

Candidaţii trebuie să îndeplinească următoarele **criterii generale** pentru participarea la concurs:

a) au domiciliul stabil în România;
b) nu au fost condamnaţi definitiv pentru săvârşirea unei infracţiuni contra umanităţii, contra statului ori contra autorităţii, de serviciu sau în legătură cu serviciul, care împiedică înfăptuirea justiţiei, de fals ori a unor fapte de corupţie sau a unei infracţiuni săvârşite cu intenţie, care i-ar face incompatibili cu exercitarea funcţiei, cu excepţia situaţiei în care a intervenit reabilitarea;
c) au o stare de sănătate corespunzătoare postului pentru care candidează, atestată pe baza adeverinţei medicale eliberate de medicul de familie sau de unităţile sanitare abilitate;
d) nu au varsta de pensionare, conform prevederilor legale in vigoare;

Cei interesaţi vor depune la Serviciul RUNOS al Spitalului Clinic Judeţean de Urgenţă Arad, **până la data de 13.11.2024, orele 14,00** dosarul de concurs, care va conţine următoarele documente :

a) cererea de înscriere,
b) copie de pe actul de identitate;
c) copie de pe diploma de licenţă sau de absolvire, după caz;
d) curriculum vitae;
e) adeverinţa care atestă vechimea în muncă sau în specialitatea studiilor, după caz;
f) cazierul judiciar;
g) declaraţia pe propria răspundere că nu a desfăşurat activităţi de poliţie politică, aşa cum este definită prin lege;
h) adeverinţa medicală care să ateste starea de sănătate corespunzatoare, eliberată cu cel mult 6 luni anterior derulării concursului, de către medicul de familie al candidatului sau de către unităţile sanitare abilitate;
i) proiectul de specialitate.

Copiile de pe actele prevăzute mai sus se prezintă însoţite de documentele originale, pentru a se certifica pentru conformitate cu originalul de către secretarul comisiei de concurs.

Probele concursului se susţin la sediul Spitalului Clinic Judeţean de Urgenţă Arad, după cum urmează: testul-grilă/lucrarea scrisă de verificare a cunoştinţelor din legislaţia specifică postului va avea loc la data de 21.11.2024, orele 11.00, susţinerea proiectului de specialitate pe o temă din domeniul de activitate al postului va avea loc la data de 22.11.2024, orele 09.00 iar interviul de selecţie va avea loc la data de 22.11.2024, orele 12.00.

Bibliografia pentru concurs, temele-cadru pentru proiectul de specialitate, calendarul de desfăşurare a concursului se afişează la sediul Spitalului Clinic Judeţean de Urgenţă Arad şi pe site-ul www.scjarad.ro .

Secretariatul comisiilor de concurs este asigurat de personalul din cadrul Serviciului RUNOS, care se află la sediul spitalului din Arad, str. A. Karoly nr. 2 - 4, telefon 0357/407200, interior 277. (10360 - H 6145)

www.aradon.ro

SC EUROPEAN AMERICAN INVESTMENT GROUP SRL

titular al proiectului „Construire centrală electrică fotovoltaică şi racordare la S.E.N., cu împrejmuire", anunţă publicul interesat asupra luării deciziei etapei de încadrare de către Agenţia pentru Protecţia Mediului Arad, în cadrul procedurii de evaluare a impactului asupra mediului, pentru proiectul mai sus-menţionat, propus a fi amplasat în comuna Şagu, sat Şagu, FN, identificat prin CF nr. 308747, 308748, 308749, 308750, 308751, 308752, 308756, 308757, 308758, 308759, 308760, 308761, 308762, 308763, 308765, 308677, 308676, 308765, 308674, 309171, 308671, 308670, 308669 Şagu, judeţul Arad.

Proiectul deciziei de încadrare şi motivele care o fundamentează vor putea fi consultate la sediul Agenţiei pentru Protecţia Mediului din Arad, str. Splaiul Mureş, FN, jud. Arad, în zilele de luni până vineri, între orele 8:00-14:00, precum şi la următoarea adresă de Internet: www.apmar.anpm.ro

Publicul interesat poate înainta comentarii/observaţii la proiectul deciziei de încadrare în termen de 10 zile de la data publicării anunţului pe pagina de Internet o autorităţii competente pentru protecţia mediului. (10362 - H 6147)

INFORMARE

Această informare este efectuată de **SC LAVINAMIX CONSTRUCT SRL,** cu sediul în localitatea ARAD, str. Ovidiu (Parcul Industrial UTA 2), Nr. FN, judeţul Arad, număr înregistrare la Oficiul Naţional al Registrului Comerţului sub nr. J02/1966/29.10.2007, cod fiscal 22651590, reprezentant al societăţii dl. Gurzo Gabor, ce intenţionează să solicite de la SGA ARAD aviz de gospodărire a apelor pentru desfăşurarea activităţilor specific in cadrul investiţiei:

„AMENAJARE LAC DE AGREMENT PRIN LUCRĂRI DE EXCAVARE, PERIMETRU HORIA 2 EST, LOCALITATEA LIPOVA, JUD ARAD"

Persoanele care doresc să transmită observaţii, sugestii şi recomandări se pot adresa solicitantului sau la adresa sediul social menţionat mai sus. (6115)

ANUNT DE INTERES PUBLIC

ASOCIATIA DE DEZVOLTARE INTERCOMUNITARA PENTRU ALIMENTAREA CU GAZE NATURALE A COMUNELOR FELNAC SI ZADARENI, titular al proiectului ALIMENTARE CU GAZE A COMUNELOR FELNAC (SATELE FELNAC SI CALUGARENI) SI ZADARENI (SAT BODROGU NOU), JUDETUL ARAD, anunta publicul interesat asupra luarii deciziei etapei de incadrare de catre APM Arad, in cadrul procedurii de evaluare a impactului asupra mediului, pentru proiectul – ALIMENATRE CU GAZE A COMUNELOR FELNAC (SATELE FELNAC SI CALUGARENI) SI ZADARENI (SAT BODROGU NOU), JUDETUL ARAD, propus a fi amplasat in comunele FELNAC si ZADARENI, satele Felnac, Calugareni, Bodrogu Nou, Zadareni, jud. Arad. Proiectul deciziei de incadrare si motivele care o fundamenteaza pot fi consultate la sediul Agentiei pentru Protectia Mediului din Arad, Splaiul Mures, FN, jud. Arad, in zilele de luni pana vineri, intre orele 9:00- 14:00, precum si la urmatoarea adresa de internet www.apmar.anpm.ro, pentru potectia mediului. (10359 - H 6144)

Pe platforma digitală www.aradon.ro (butonul Publicare anunţ în ziar) JURNAL ARĂDEAN
puteţi programa şi plăti online
anunţurile de mica publicitate pe care le doriţi publicate în ziar.

EVIDENŢIAZĂ-TE!

Talon valabil până în 31 decembrie 2024

Text: DATA apariţiei:.....
.....
.....
.....
.....
.....
.....
.....

Date personale:
Nume şi Prenume:
Telefon:
Buletin de identitate:

TALON + PREŢUL CATEGORIEI AFERENTE

Anunţurile se preiau zilnic, la ghişeu, până în ora 16⁰⁰, după această oră, se pot prelua doar prin intermediul sistemului online de preluare al anunţurilor disponibil pe www.jurnalaradean.ro . Anunţurile de mică publicitate din Jurnal Arădean se publică pe baza talonului din ziar
Redacţia nu îşi asumă responsabilitatea pentru conţinutul anunţurilor de mică publicitate!
JURNAL ARĂDEAN

Sunt de acord cu publicarea anunţului de angajare pe www. jobson.ro

JURNAL ARĂDEAN

Toamna: sezonul ciorbelor

Ciorba este o mâncare populară şi în acelaşi timp tradiţională atât în casele românilor cât şi în meniul restaurantelor. Din bătrâni se spune că ciorba şi supa în egală măsură alungă răcelile dacă sunt fierbinţi, răcoresc dacă se consumă reci, hidratează şi încarcă organismul cu sănătate.

Supele şi ciorbele în general suplinesc consumul de ceai, spre exemplu, şi de alte lichide necesare hidratării pe durata întregii zile. Savoarea ciorbelor este dată de condimentele care potenţează aromele naturale ale legumelor.

Ciorbă de potroace

INGREDIENTE: 1 l zeamă de varză, 3 aripi de curcan, 3 gâturi de curcan, 1 ţelină medie, 2 morcovi, 2 ardei graşi, 2 cepe medii, 3 cartofi, leuştean, pătrunjel, ardei iute, sare, piper.

MOD DE PREPARARE: Se spală bine aripile şi gâturile de curcan. Se pun la fiert în apă rece cu o linguriţă rasă de sare şi se ia spuma ori de câte ori se formează. Se fierbe separat zeama de varză si leuşteanul. Se curăţă şi se spală zarzavaturile. Se toacă toate mărunt.

Când ciorba a fiert foarte bine, iar carnea se desprinde uşor de pe oase, se scoate carnea pe un platou. Într-o cratiţă se încinge ulei şi se călesc uşor ceapa, ardeiul gras, morcovul, ţelina şi cartofii. Se adaugă apoi zeama de carne şi carnea pe care am desprins-o de pe oase.

Se lasă să fiarbă la foc mic iar când sunt şi legumele fierte, se adaugă zeama de varză cu leuşteanul si pătrunjelul verde tocat şi putin piper măcinat proaspăt. Se serveşte fierbinte şi se sărează după gust.

Ciorbă de fasole

INGREDIENTE: 2-3 linguri ulei, 2cepe mici, 2 morcovi, 1 ardei capia, 1 ardei gras verde, 1 rădăcină de ţelină, 1 rădăcină de păstârnac, sare, 3.5 L apă, 500 g fasole verde prospătă sau congelată, 1 dovlecel mare, 250 g suc de roşii, 350 ml borş, 1 legătură de leuştean.

MOD DE PREPARARE: Se pune o oală pe foc şi se adaugă uleiul şi ceapa. Se căleşte ceapa până devine aurie.

Apoi, se adaugă morcovul tăiat mărunt, ardeiul kapia, ardeiul gras, tăiaţi mărunt şi ei, rădăcina de ţelină şi păstârnac tăiate mărunt şi sarea. Se amestecă şi se gătesc legumele pentru 5-10 minute, până se înmoaie.

Apoi se adaugă 3,5 L de apă, fasolea tăiată în bucăţi şi dovlecelul feliat. Se amestecă, se pune un capac şi se lasă ciorba de fasole să fiarbă pentru 35-40 minute sau până când fasolea, legumele şi dovlecelul vor fi fierte.

După ce au fiert, se îndepartează capacul, se adaugă sucul de roşii şi borşul care se încălzeşte puţin, înainte de a fi pus în ciorba de fasole.

La final, se mai adaugă sare, după gust, se opreşte focul, se toacă leuşteanul şi se pune în ciorba de fasole.

Ciorbă de tarhon cu afumătură

INGREDIENTE: 500 g ciolan afumat, 500 g smântână, 30 g tarhon, 4 cartofi, 2 morcovi, 1 ţelină, 2 cepe, 1 ardei, 1 păstârnac, 5 ouă.

MOD DE PREPARARE: Se taie ciolanul afumat cubuleţe. Legumele se spală, se curăţă şi se taie mărunt. Într-o oală se călesc legumele câteva minute. Se adaugă şi afumătura şi se lasă pe foc, timp de 10 minute.

Se toarnă apă peste ingrediente şi se mai lasă la fiert cam 30 minute. Între timp, se amestecă gălbenuşurile cu smântâna. Se adaugă treptat peste această compoziţie, 3 - 4 polonice din zeamă şi se amestecă bine.

Se toarnă toată compoziţia în ciorbă, se amestecă bine şi se mai lasă la fiert aproximativ 30 minute. Se adaugă tarhonul, se amestecă şi se mai lasă pe foc încă 10 minute. Se serveşte caldă, cu pâine ţărănească cu seminţe.

Ciorbă cu cârnaţi

INGREDIENTE: 400 g smântână, 2 cârnaţi de casă, 2 cepe, 1 ardei gras, 2 rădăcini de pătrunjel, 1 ou, sare, piper, verdeaţă, oţet.

MOD DE PREPARARE: Cârnaţii de casă se taie rondele şi se pun într-o tigaie de teflon fără ulei, la foc mediu. Se lasă să se rumenească, amestecând din când în când ca să nu se ardă. Într-o oală se pun la fiert în apă cu sare legumele spălate, curăţate şi tocate mărunt. Când legumele sunt fierte, se adaugă cârnaţii bine rumeniţi şi se lasă să fiarbă 10 minute. Se bate oul într-un vas, se adaugă smântâna, sare şi piper şi se amestecă bine. Peste compoziţie se toarnă 3 polonice de supă fierbinte, rând pe rând, amestecând bine de fiecare dată, pentru a nu se strica oul.

Se ia ciorba de pe foc, se pune compoziţia de ou şi smântână, se amestecă şi se adaugă verdeaţă tocată mărunt. Se acreşte cu oţet, după gust. Se serveşte caldă, cu ardei iuţi în oţet.

Ciorbă picantă de cod

O mulţime de legume fac această minunată ciorbă pe cât de sănătoasă pe atât de delicioasă. Ciorba poate fi preparată cu o zi înainte, peştele punându-se în ultimul moment, ceea ce este util când este vorba de mese din timpul săptămânii. Planificarea în avans a unei mese de acest fel înseamnă că o cină sănătoasă poate fi pe masă în câteva minute.

INGREDIENTE: 2 fire pătrunjel, 2 fire cimbru proaspăt, 1 foaie de dafin, 1 tijă de ţelină, 400 g roşii tocate, din cutie, 750 ml bulion de peşte, preferabil de casă, 4 linguri cidru mediu, 1 ceapă mare, 400 g cartofi roşii tăiaţi în bucăţi mari, 225 g morcovi tăiaţi felii subţiri, 225 g dovlecei tăiaţi felii subţiri, 225 g fasole verde tăiată bucăţi scurte, 1 ardei gras galben sau roşu, fără seminţe, tăiat felii, 550 g file de cod, fără piele, sare, piper. Pentru ornat: 2 linguri pătrunjel tocat mărunt, 1 lingură chives proaspete, tocate, fâşii subţiri din coaja de la 1 lămâie.

MOD DE PREPARARE: Se leagă pătrunjelul, foaia de dafin şi ţelina (o tijă de aprox. 7,5 cm), formând un buchet garni. Se pune buchetul garni într-o cratiţă mare. Se adaugă roşiile şi sucul lor, bulionul, cidrul şi ceapa tocată, se amestecă şi se pun la fiert. Când clocotesc se face focul mic, se acoperă parţial cratiţa şi se fierb la foc mic 15 minute.

Se adaugă cartofii şi morcovii. Se face focul potrivit, se acoperă şi se fierb 15 minute sau până când legumele sunt aproape fragede. Se adaugă dovleceii, fasolea verde şi ardeiul galben sau verde şi se continuă fierberea la foc mic, acoperită, 5 minute sau până când legumele sunt fragede. Se scoate şi se aruncă buchetul garni.

Se pun sare şi piper după gust, apoi se adaugă codul tăiat în bucăţi mari în ciorba care fierbe la foc mic. Se acoperă şi se fierbe încet 3-5 minute sau până când peştele devine opac, puţin tare şi se desface uşor. Nu se lasă ciorba să fiarbă mult pentru că peştele se fierbe prea tare şi începe să se desfacă.

Pentru garnitură, se amestecă pătrunjelul, chives şi coaja de lămâie. Peştele şi legumele se pun în castronele calde, apoi se adăugă zeama. Se presară deasupra garnitura şi se serveşte imediat.

Ciorbă de văcuţă

INGREDIENTE: 400 g pulpă de văcuţă, 200 ml suc de roşii, 500 ml borş de tărâţe, 2 ardei capia, 2 morcovi, 1 ceapă, 1 pătrunjel rădăcină, 1 ţelină rădăcină.

MOD DE PREPARARE: Se porţionează carnea în bucăţi mici şi se fierbe 2 ore în 3l de apă. Se curăţă şi se toacă legumele. După cele 2 ore de fiert se adaugă peste carne. După 20 minute se toarnă sucul de roşii şi se lasă să fiarbă până se pătrund toate.

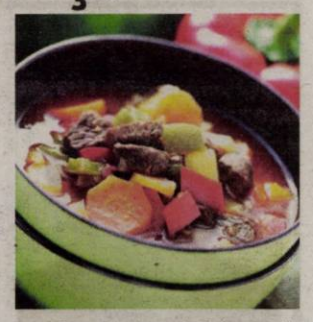

Borşul se fierbe separat şi se adaugă clocotind în supă. Se pune sare după gust şi se opreşte focul.

Ciorbă de linte, morcov, păstârnac şi ardei gras

INGREDIENTE: 400 g linte, 2 cepe, 3 morcovi, 1 păstârnac, 1 ardei gras, oţet, ulei, sare.

MOD DE PREPARARE: Se ţin boabele de linte în apă rece, preţ de 3 ore. Se limpezesc în apă rece şi se pun la fiert în 3 litri de apă. Se lasă la fiert. Se curăţă legumele şi se taie după preferinţă. Se încing 3 linguri de ulei în care se prăjeşte ceapa tocată mărunt, până devine aurie.

Când boabele de linte sunt aproape fierte li se adaugă ceapa prăjită şi restul de legume. Se mai fierb 20 minute. Se pun sare şi piper după gust şi se acreşte cu 2-3 linguri de oţet.

Ciorbă de cartofi cu brânză şi bacon

INGREDIENTE: 750 ml supă de pui, 100 g bacon, 200 g smântână, 50 g făină, 1 ceapă, 1 usturoi, 1 linguriţă busuioc uscat, 0.5 linguriţă piper, 2 cartofi, 0.5 linguriţă sos de ardei iute, brânză Cheddar rasă, pătrunjel proaspăt.

MOD DE PREPARARE: Se curăţă ceapa şi usturoiul şi se toacă mărunt. Cartofii se spală şi se pun la fiert în coajă.

Se prăjeşte baconul într-o tigaie, până devine crocant. Se scurge bine într-o sită şi se pune pe prosop de hârtie pentru a se îndepărta excesul de grăsime. În grăsimea lăsată de bacon se căleşte ceapa şi usturoiul.

Se adaugă făină, sare, busuioc şi piper. Peste acest amestec, se toarnă treptat supa de pui. Se lasă să fiarbă câteva minute.

Se decojesc cartofii şi se taie cuburi. Se adaugă împreună cu smântâna şi sosul iute în supă. Se lasă la fiert, însă fără să mai dea în clocot încă o dată. La final se adaugă baconul. Supa se serveşte garnisită cu pătrunjel şi brânza Cheddar rasă.

Miting pro-european

Oamenii flutură steaguri ale Uniunii Europene și ale Georgiei, în timp ce participă la un miting pro-european înainte de alegerile parlamentare de la Tbilisi, Georgia, 20 octombrie 2024. Alegerile parlamentare sunt programate să aibă loc în Georgia pe 26 octombrie 2024. Participanții la manifestații sprijină aderarea Georgiei la Uniunea Europeană.

FOTO: EPA

Promite că se întoarce în Rusia

MOSCOVA. Iulia Navalnaia, soția fostului lider al opoziției ruse Aleksei Nanalnîi, a declarat că într-o zi va reveni în Rusia și va candida la președinție când liderul de la Kremlin Vladimir Putin nu va mai fi la putere, relatează BBC luni, preluată de Reuters.

După moartea lui Aleksei Navalnîi într-o închisoare de la Cercul Arctic în februarie, niciun lider nu a apărut pentru a uni opoziția fragmentată din țară și au existat dispute între diferite grupuri disidente ruse de peste hotare.

„Oponentul meu politic este Vladimir Putin. Și voi face tot posibilul pentru a provoca o cădere a regimului său cât de curând posibil", a declarat Navalnaia pentru BBC. Când momentul va fi potrivit, "voi participa în alegeri, în calitate de candidat", a mai spus ea în interviul pentru BBC.

Ea a precizat totuși că nu va reveni în țară atâta timp cât Putin, care controlează Rusia din 1999, este încă la putere. Vladimir Putin a împlinit 72 de ani în această lună.

SURSA: AGERPRES

Guvern cu peste 100 de miniștri și adjuncți

JAKARTA. Noul președinte al Indoneziei, Prabowo Subianto, care a depus jurământul duminică și a preluat mandatul de la predecesorul său, Joko Widodo, a numit luni noul guvern, format din peste 100 de miniștri și adjuncți în 48 de ministere, informează Reuters.

În noul cabinet și-au păstrat funcțiile Sri Mulyani Indrawati la ministerul de finanțe și Bahlil Lahadalia la cel al energiei. Șefa finanțelor, Sri Mulyani, va conduce principalele programe anunțate de Prabowo, printre care mese gratuite pentru 20 de milioane de copii, cu o cheltuială bugetară de 71.000 de miliarde de rupii (circa 4,6 miliarde de dolari) în primul an, cu menținerea deficitului bugetar legal de 3% din produsul intern brut. Fostă directoare a Băncii Mondiale, Sri Mulyani este apreciată pentru reforma sistemului fiscal în mandatele a doi președinți care l-au precedat pe Prabowo.

Un alt portofoliu cheie la care șeful statului l-a păstrat pe titular este cel al economiei, Airlangga Hartatto; Erick Thohir rămâne de asemenea ministru pentru companiile de stat. Menținerea unor miniștri este un indiciu că Prabowo intenționează să continue politicile lui Jokowi, în special în domeniul economic, apreciază analistul Burhanuddin Muhtadi, citat de Reuters. El a afirmat că noul președinte "nu vrea să își asume alte riscuri".

Fosta jurnalistă Meutya Hafid va conduce ministerul comunicațiilor și informaticii; ea a anunțat ca priorități protecția datelor, securitatea online pentru copii și accesibilitatea internetului pentru toți indonezienii.

SURSA: AGERPRES

Au anunțat noul guvern

FOTO: FAN

Ce au votat moldovenii?

Chemați la urne, duminică, pentru a-și alege viitorul președinte, dar și pentru a alege calea pro- sau anti- UE, moldovenii s-au prezentat la vot în număr record.

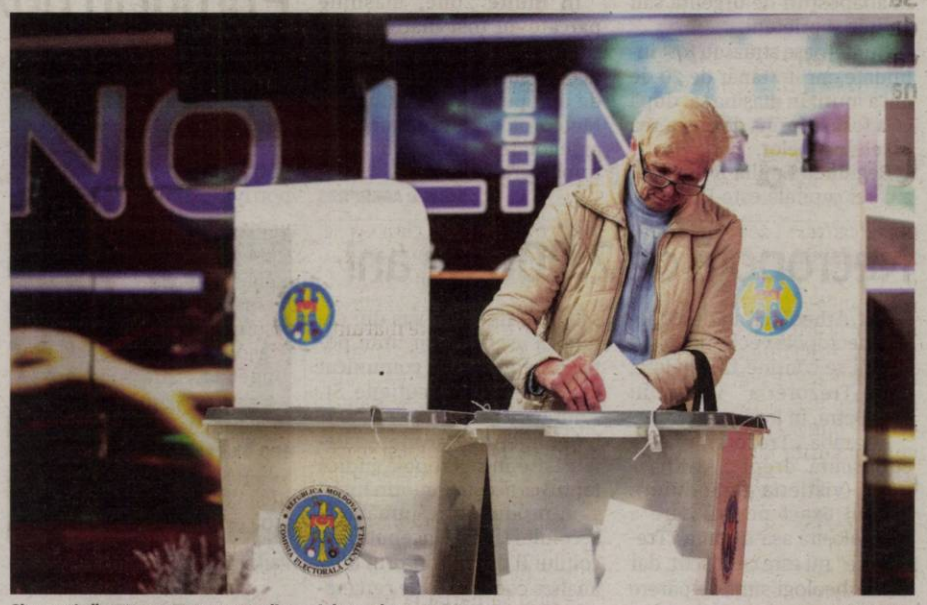

Chemați să voteze pentru președinte și drumul european

FOTO: EPA

CHIINĂU. Peste 1,55 de milioane de cetățeni cu drept de vot din Republica Moldova au votat duminică în primul tur al alegerilor prezidențiale și la referendumul pentru aderarea la UE a țării, o prezență record de peste 51,5%. Comparativ, la alegerile prezidențiale din urmă cu patru ani, prezența la vot a fost, în primul tur, de 48,54%.

Președintele în exercițiu al Republicii Moldova, Maia Sandu, care candidează pentru un nou mandat, are un avans de 15 puncte procentuale în fața socialistului Alexandr Stoianoglo, în urma primului tur al alegerilor prezidențiale, care s-au desfășurat duminică. Potrivit rezultatelor preliminare prezentate de Comisia Electorală Centrală după numărarea voturilor din 98.15% din totalul celor 2.219 secții de votare, Sandu, care este susținută de Partidul Acțiune și Solidaritate, aflat la guvernare, a întrunit 41.83% din sufragii (633.403 voturi), în timp ce candidatul Partidului Socialist din Republica Moldova, Alexandr Stoianoglo, a obținut 26.40% (399.740 voturi). Pe locul al treilea s-a clasat candidatul formațiunii politice "Partidul Nostru", Renato Usatîi, cu 13.75% (208.257 voturi). Maia Sandu și Alexandr Stoianoglo se vor confrunta în turul al doilea, care se va desfășura pe 3 noiembrie.

Ceilalți candidați au obținut astfel: Irina Vlah (independent) 5.47% (82.809 voturi), Victoria Furtună (independent) 4.53% (68,562 voturi), Vasile Tarlev 3.23% (48.967 voturi), Ion Chicu 2.09% (31.614 voturi), Octavian Țîcu 0.92% (14.006 voturi), Andrei Năstase 0.65% (9.769 voturi), Natalia Morari 0.62% (9.371 voturi) și Tudor Ulianovschi 0.52% (7.913 voturi). În ceea ce privește referendumul, tabăra proeuropeană se află în ușor avantaj. Președinta Comisiei Electorale Centrale (CEC), Angelica Caraman, a declarat, luni dimineață, într-un briefing de presă, că, după numărarea voturilor din 98,6% din cele 2.219 secții de votare, a rezultat că 50,18% dintre cei 1.467.808 alegători care au votat la referendum au răspuns "Da" la întrebarea: "Susțineți modificarea Constituției în vederea aderării Republicii Moldova la Uniunea Europeană?". Ceea ce înseamnă că 49,82% au dat un răspuns negativ. „Reamintim că, pentru ca referendumul republican să fie declarat valabil, la el trebuie să participe cel puțin o treime din numărul de persoane înscrise în listele electorale. Legea se consideră adoptată dacă pentru aceasta a votat majoritatea cetățenilor care au participat la referendum. Comisia va prezenta Curții Constituționale un raport despre cum s-au desfășurat alegerile. (...) În termen de zece zile, Curtea Constituțională va confirma sau va infirma rezultatele plebiscitului", a explicat președinta CEC.

JA-E.R.

Orban „se vede" în turul doi

BUCUREȘTI. Candidatul Alianței Forțelor de Dreapta la alegerile prezidențiale, Ludovic Orban, a afirmat duminică, într-o conferință de presă, că este convins că va intra în turul doi și nu îl interesează cine va fi contracandidatul său. „Pe mine (mă văd în turul al doilea - n.r.). Nu mă interesează cu cine intru în turul doi, obiectivul meu este să conving să mă susțină în turul doi", a spus Ludovic Orban. Orban admite că este posibil ca în turul al doilea să intre candidatul și liderul PSD, premierul Marcel Ciolacu. „Recunosc o realitate politică, deși trag nădejde că poate nu se întâmplă de data asta, deși realitatea politică a demonstrat că fostul Partid Comunist, indiferent cum s-a numit el, FSN, PDSR, PSD și-a cam proiectat candidatul în turul doi. Dar poate nu se întâmplă de data asta, că e cel mai slab candidat care a existat vreodată din partea PSD, Ciolacu. (...) Ar fi foarte sănătos pentru democrația din România ca Ciolacu să nu intre în turul doi", a declarat Ludovic Orban.

Candidatul Alianței Forțelor de Dreapta la alegerile prezidențiale a susținut că el poate să fie "un foarte bun președinte pentru România", un președinte "curajos". „E nevoie de un președinte curajos, un președinte care să nu poată să fie ținut în lesă de unii sau de alții care sunt în spatele contracandidaților mei și care să aibă cu adevărat forța de a se lupta cu acele structuri care vor să conserve situația de astăzi", a explicat Ludovic Orban.

SURSA: AGERPRES

Ludovic Orban

FOTO: FAN

Unii aplaudă, alții contestă

BUCUREȘTI. Plafonarea adaosurilor comerciale la produsele alimentare românești va însemna prețuri mai mici la raft și vânzări în creștere pentru magazine, consideră Asociația Operatorilor din Agricultura Ecologică - BIO România.

„Asociația BIO România apreciază și susține plafonarea adaosurilor comerciale la produsele alimentare românești. Această măsură vă avea un dublu impact pozitiv: prețurile la raft vor fi mai mici, iar producătorii agricoli și procesatorii nu vor fi afectați. Dimpotrivă prețul la raft fiind mai mic vânzările vor crește, inclusiv cifra de afaceri a magazinelor. Adaosul diferențiat între produsele de import și cele românești va tinde spre egalizare. Astfel prețurile la alimentele fabricate în România vor avea un adaos asemănător cu produsele similare din import. Românii care vor dori să cumpere românește vor avea un preț mai mic la raft", se arată într-un comunicat al BIO România, transmis luni AGERPRES. Măsura este, însă, contestată de Federația Romalimenta care, într-un comunicat transmis luni dimineața, a arătat că o eventuală extindere a plafonării adaosului comercial pentru toate produsele este nejustificată și extrem de păgubitoare și nu există niciun argument viabil pentru aceasta.

Adaosul produselor românești, plafonat

FOTO: FAN

Și Asociația Marilor Rețele Comerciale din România (AMRCR) a respins categoric, săptămâna trecută, orice măsură de plafonare asupra produselor alimentare, pe motiv că intervențiile de acest gen fac foarte rău piețelor pe întregul lanț alimentar și vor crea dezechilibre majore pe termen lung.

SURSA: AGERPRES

Inundații în Italia FOTO: EPA

Mii de italieni, evacuaţi

BOLOGNA. Mii de persoane au fost nevoite să își evacueze locuințele în urma ploilor abundente care au afectat nordul Italiei, transmite luni agenția DPA. În Bologna și în zonele învecinate, peste 2.000 de locuitori și-au petrecut noaptea în adăposturi de urgență sau la rude și prieteni.

Numeroase străzi au fost inundate, iar un tânăr de 20 de ani a murit în mașina sa, după ce a fost surprins de creșterea nivelului apelor.

Regiunea Emilia-Romagna, a cărei capitală este Bologna, a fost lovită de furtuni care au provocat pagube estimate la mai multe milioane de euro. Mai multe zone din sudul Italiei, inclusiv Calabria și Sicilia, s-au confruntat, de asemenea, cu inundații în centrul orașelor, în ultimele zile.

În multe zone, mașinile parcate au fost măturate de torenți, iar înregistrările video au surprins scutere luate de ape pe străzile inundate. Meteorologii au prognozat o ameliorare a situației în zilele următoare.

SURSA: AGERPRES

Necropolă de 2.000 de ani

PETRA. Arheologii au descoperit o necropolă veche de 2.000 de ani ce conține 12 schelete, sub „Trezoreria" vechiului oraș Petra, în Iordania.

În arabă „Trezoreria" este cunoscută drept „Al-Khazneh" (vistieria faraonului). Scopul exact pentru care a fost folosită așa-numita „Trezorerie" nu este cunoscut, dar unii arheologi sunt de părere că ar fi putut fi un mausoleu pentru regele nabateean Aretas al IV-lea Philopatris.

În timpul săpăturilor arheologii au descoperit fragmente de ceramică. Unul dintre schelete ținea un vas din ceramică asemănător unui potir, conform unui comunicat al Universității scoțiene St. Andrews.

Sedimentele și materialele găsite în necropolă indică faptul că aceste înmormântări s-au produs între jumătatea secolului I î.Hr și începutul secolului II d.Hr., conform unei analize coodonate de cercetătorul Tim Kinnaird.

Deocamdată nu se știe cine au fost cei 12 oameni îngropați acolo, iar arheologii continuă cercetările.

SURSA: AGERPRES

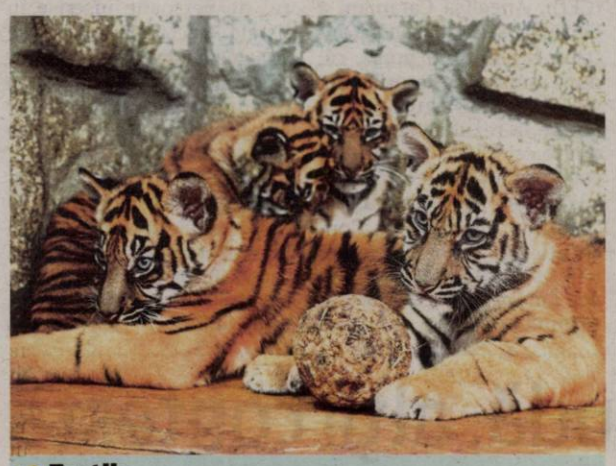

Fraţii
Patru pui de tigru de Sumatra s-au născut recent la grădina Zoologică din Wroclaw, în Polonia. FOTO: EPA

Va concerta în Europa

BELFAST. Cântărețul american Lionel Richie (75 ani) a anunțat o serie de concerte în Europa, care va începe la primăvară, informează luni Reuters.

Turneul vedetei, intitulat „Say Hello To The Hits", va începe în Belfast pe 31 mai și se va încheia la Madrid pe 2 august. Între aceste date artistul va susține concerte în orașe precum Londra, Dublin, Amsterdam, Paris și Berlin.

„Este, practic, cel mai bun loc pentru turnee din lume... Dacă reușești să îți construiești o bază de fani loiali în Europa și Marea Britanie, o vei avea pentru tot restul vieții", a declarat pentru Reuters cântărețul recompensat cu patru Premii Grammy.

Lionel Richie, cunoscut pentru hituri precum „Hello" și „Dancing on the Ceiling", a comparat plecarea în turneu cu o vacanță. 2Este vacanța mea... Abia aștept. Nu este muncă... este, cu adevărat, doar o perioadă de distracție, în care mă duc și mă întâlnesc cu toți prietenii mei din Europa", a povestit el.

Lionel Richie FOTO: EPA

SURSA: AGERPRES

Onoraţi la Cleveland

OHIO. Cher, Mary J. Blige și Ozzy Osbourne au intrat sâmbătă seară în panteonul rockului, în cadrul unei ceremonii organizate la Cleveland, Ohio, oraș unde se află muzeul dedicat Rock & Roll Hall of Fame.

Kool & The Gang, Dave Matthews Band, Foreigner, A Tribe Called Quest și Peter Frampton au completat promoția 2024 a panteonului rock, care s-a deschis încă de la prima sa ediție, din 1986 și către alte genuri: soul, blues, R&B, folk, country și apoi rap.

Starul pop britanico-albanez Dua Lipa a deschis ceremonia cu un cover al hitului lui Cher „Believe", iar supervedeta anilor ,70 - ,80 i s-a alăturat pe scenă. „Am schimbat sunetul muzicii pentru totdeauna", a spus Cher în timpul discursului ei, la aproape un an după ce a criticat ferm instituția Rock & Roll Hall of Fame pentru că nu a inclus-o în panteon mai devreme.

Cher FOTO: EPA

Big Mama Thornton, Alexis Korner și John Mayall au primit mențiuni speciale pentru „influența muzicală", în timp ce Jimmy Buffett, MC5, Dionne Warwick și Norman Whitfield au primit premii pentru „excelență muzicală".

SURSA: AGERPRES

Primul în box-office

NEW YORK. Filmul de groază „Smile 2" s-a instalat pe primul loc în box-office-ul nord-american, depășind cu mult animația „The Wild Robot", aflată pe locul al doilea, potrivit estimărilor publicate duminică de compania de specialitate Exhibitor Relations, informează AFP.

Noul film de groază al Paramount, „Smile 2", care relatează povestea unei vedete pop (Naomi Scott) afectată de un blestem sinistru, a generat încasări de 23 de milioane de dolari de vineri până duminică, un început considerat „excelent" pentru al doilea film al unei francize de acest gen, a indicat analistul David A. Gross de la Franchise Entertainment Research.

Primul film „Smile", tot în regia lui Parker Finn, a obținut 22,6 milioane de dolari la lansarea sa în 2022 și, în final, 217 milioane de dolari la nivel global.

SURSA: AGERPRES

Parker Finn FOTO: EPA

Daria
Pasionată de muzică FOTO: GHEORGHE PETRILA

Record la târgul de carte

Organizatorii Târgului Internaţional de Carte de la Frankfurt au sărbătorit creşterea numărului de vizitatori.

FRANKFURT. Târgul Internațional de Carte de la Frankfurt, cel mai mare târg din industria editorială, s-a încheiat duminică, fiind înregistrate creșteri la toate categoriile, transmite agenția DPA.

În total, 230.000 de vizitatori au participat până duminică la cel mai mare târg de carte din lume, potrivit organizatorilor. Anul precedent, numărul vizitatorilor a fost de 215.000.

De miercuri până vineri, 115.000 persoane ar fi vizitat târgul. În anul precedent, în aceeași perioadă au fost 105.000 de vizitatori.

Record de vizitatori la târgul de carte FOTO: EPA

Anul acesta, vizitatorii au venit din 153 de țări. „Caracterul internațional este semnul nostru distinctiv", a declarat directorul târgului, Juergen Boos.

Pentru prima dată, biletele pentru vizitatorii privați au fost plafonate pe parcursul weekendului „pentru a asigura o experiență plăcută și sigură în cadrul târgului", a explicat un purtător de cuvânt al evenimentului. Biletele pentru sâmbătă s-au epuizat încă de vineri.

Chiar și așa, după închidere, Târgul de Carte de la Frankfurt a raportat o creștere a prezenței publicului, cu 115.000 de vizitatori privați prezenți de vineri după-amiază până la închiderea evenimentului. Anul precedent, în aceeași perioadă au fost 110.000 de vizitatori.

„Oricine nu și-a putut imagina anterior entuziasmul crescând pentru lectură în rândul tinerilor l-a experimentat în mod impresionant la târg", a declarat președinta Asociației Editorilor și Librarilor Germani, Karin Schmidt-Friderichs. „A vedea zeci de mii de fani ai lecturii celebrând volumele și autorii preferați târnește entuziasm pentru viitorul cărților", a adăugat ea.

Numărul evenimentelor din cadrul târgului a depășit, de asemenea, cifrele de anul trecut. Peste 3.300 de evenimente au avut loc în cadrul celei de-a 76-a ediții a Târgului Internațional de Carte de la Frankfurt, în timp ce în anul precedent au fost 2.600. Totodată, numărul expozanților a crescut de la 4.100 la peste 4.300.

În pofida acestei creșteri, cifrele sunt încă departe de nivelurile pre-pandemice. În 2019, Târgul de Carte de la Frankfurt a înregistrat peste 300.000 de vizitatori și 7.450 de expozanți.

Italia, invitata din acest an FOTO: EPA

Anul viitor, Filipine

La finalul târgului, țara invitată din acest an, Italia, a predat acest rol țării invitate în 2025, Filipine. Țara insulară își propune să își prezinte literatura sub motto-ul „Fantezia animă atmosfera". Directorul Târgului de Carte, Juergen Boos, a declarat că așteaptă cu nerăbdare „influențele diverse ale celor 183 de limbi vorbite pe cele 7.641 de insule din Filipine".

„Filipine are o lungă tradiție a artei povestirii, în care tradițiile orale ale strămoșilor noștri se îmbină perfect cu textele contemporane", au declarat reprezentanții delegației filipineze în timpul ceremoniei de predare a rolului de țară invitată.

SURSA: AGERPRES

FONDAT 1989, APARE LA ARAD, E-MAIL: REDACTIA.JURNALARADEAN@INFORMMEDIA.RO; PUBLICITATE.JURNALARADEAN@INFORMMEDIA.RO

Maya Madar, medalie de aur cu naţionala României
PAGINA 7

JURNAL ARĂDEAN

Pilotul Vali Porcişteanu vorbeşte despre conducerea defensivă
PAGINA 10

MIERCURI
23 OCTOMBRIE 2024
ANUL XXXVI, NR. 9685
12 PAGINI - 5 LEI

20° Temperaturile se vor situa între 6 şi 20 grade. Vântul va sufla cu 14 km/h.

DIMINEAŢA | AMIAZA | SEARA

Scanaţi codul QR pentru a accesa ARAD ONLINE

Ucis de un coleg de celulă

Un bărbat încarcerat la Penitenciarul Arad a fost ucis de colegul său de celulă. Cei doi erau închişi în aripa cu regim de maximă siguranţă.

ARAD. Între cei doi deţinuţi - ambii din Arad - ar fi izbucnit o ceartă, aceştia luându-se la bătaie. Se pare că la un moment dat, unul dintre ei ar fi fost înjunghiat cu un ciob de sticlă. Informaţia nu a fost confirmată de cei de la Penitenciarul Arad, care au transmis că nu pot oferi detalii suplimentare, întrucât este vorba despre o anchetă în curs.

Purtătorul de cuvânt al închisorii, inspectorul de poliţie penitenciară Andrei Băeţan, a declarat pentru Agerpres că cei doi deţinuţi implicaţi în altercaţie executau pedepse în regim de maximă siguranţă. „În data de 21 octombrie, în jurul orei 13:30, la nivelul Penitenciarului Arad, între două persoane private de libertate care îşi executau pedeapsa în regim de maximă siguranţă, clasificată cu risc pentru siguranţa locului de deţinere, a izbucnit un conflict spontan care a condus la decesul unuia dintre cei implicaţi", a declarat purtătorul de cuvânt.

Acesta a transmis că personalul operativ şi cel medical din cadrul Penitenciarului Arad au intervenit în celulă în care se aflau deţinuţii. În timp ce agresorul a fost mutat într-o altă celulă, singur, victima sa a fost resuscitată de personalul medical. În sprijin a fost solicitat şi un echipaj al Serviciului de Ambulanţă Judeţean Arad, însă nici aceştia nu au mai avut ce să facă pentru a îl ajuta pe bărbat, fiind declarat decesul.

La nivelul Parchetului de pe lângă Tribunalul Arad a fost întocmit un dosar de cercetare pentru omor pe numele agresorului. Totodată, conducerea Penitenciarului Arad a declanşat o anchetă internă pentru a cerceta modul în care a intervenit echipa operativă din cadrul unităţii. **JA-E.R.**

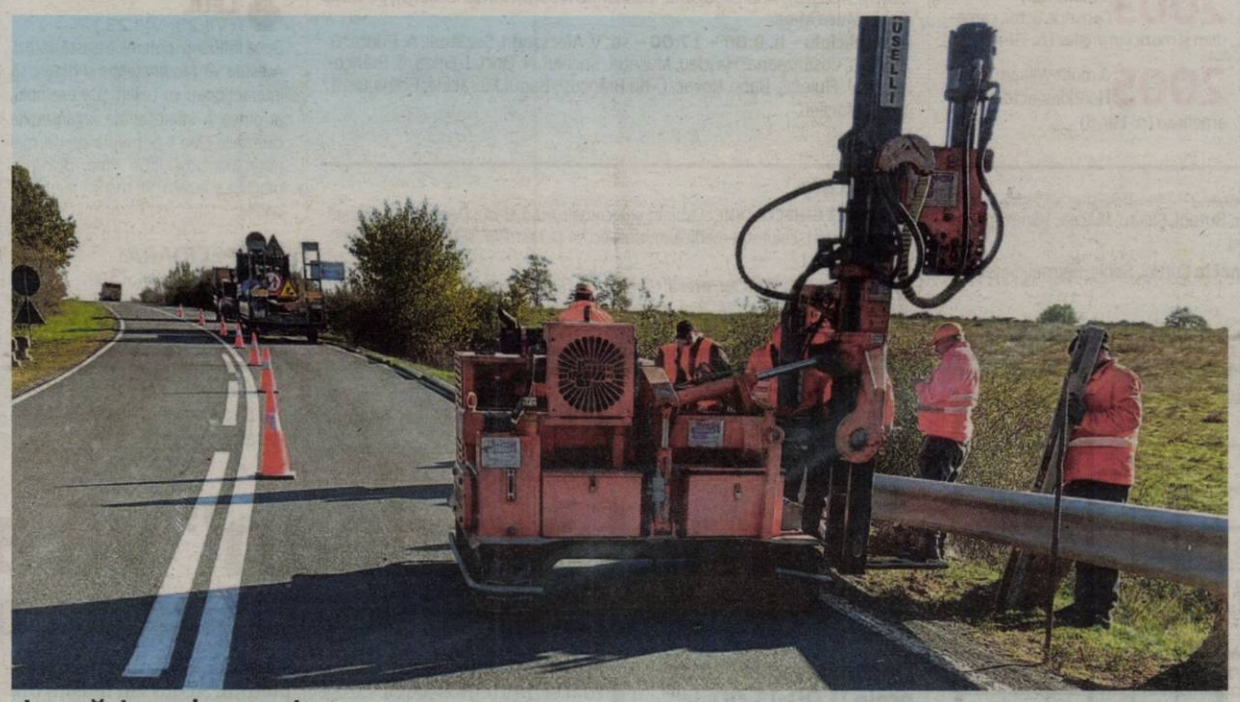

Lucrări pe drumuri

Direcţia Regională de Drumuri şi Poduri Timişoara anunţă că, pe parcursul acestei săptămâni, se vor efectua o serie de lucrări atât pe autostradă, cât şi pe drumurile naţionale din judeţul Arad. Potrivit DRDP, se vor efectua reparaţii la carosabil pe autostradă, între Nădlac şi Arad, dar se vor aplica şi marcaje rutiere între Arad şi Giarmata. Pe DN 79A, de la Chişineu-Criş şi până la Vărşand, dar şi pe DN 7, între Arad şi Nădlac, se efectuează reparaţii la carosabil, iar pe DN 79A, de la Buteni la Mânerău, se aplică covoare rutiere antiderapante. FOTO: DRDP

Şi-au prezentat activitatea FOTO: JA

Poliţiştii, cu ochii pe deşeuri

ARAD. În ultima perioadă, reprezentanţii IPJ Arad au organizat o serie de acţiuni privind sancţionarea celor care nu respectă reglementările privind protecţia mediului înconjurător, depozitând neconform deşeuri periculoase. **/P.6**

Screening mamar gratuit

ARAD. Campania de screening mamar gratuit este o iniţiativă menită să depisteze din timp eventualele probleme de sănătate cu care se confruntă arădencele. **/P.5**

Liszt şi Schubert, „vedetele" de joi

ARAD. Concertul simfonic de joi, găzduit de sala de concerte a Palatului Cultural, va aduce în faţa melomanilor arădeni compoziţii de Liszt şi Schubert. **/P.3**

Pensionarea fără penalizare, aprobată tacit de Senat

Românii din anumite oraşe ar putea ieşi la pensie cu doi ani mai devreme, fără a fi penalizaţi.

ARAD. Arădenii ar putea beneficia din nou de o prevedere specială privind pensionarea. Aşadar, reducerea vârstei de pensionare cu doi ani pentru cei care au locuit în zonele poluate, prevedere în care au fost incluse şi zone din judeţul Arad - poluarea la care se făcea referire fiind cea de la Combinatul Chimic din Vladimirescu, ar putea fi reintrodusă. Senatul a aprobat tacit noua propunere, întrucât modificarea Legii Pensilor de la 1 septembrie a eliminat această prevedere.

Dacă acest proiect va fi adoptat de Camera Deputaţilor, locuitorii zonelor poluate vor putea beneficia de reducerea vârstei de pensionare şi după 1 septembrie 2024.

Potrivit iniţiatorilor proiectului, măsura este necesară deoarece „mulţi dintre locuitorii acestor zone (poluate) suferă de probleme grave de sănătate din cauza expunerii prelungite la un mediu toxic. Poluarea aerului provoacă o serie de afecţiuni severe, inclusiv boli respiratorii, astm, emfizem pulmonar, boala pulmonară obstructivă cronică, cancer pulmonar, pneumonii şi leucemie". **/P.5**

„Dincolo de porţile ruşinii"

Fostul şef al Arestului Central, Marian Tudor, şi-a lansat la Arad cartea „Dincolo de porţile ruşinii", care conţine mărturii despre viaţa arestaţilor, unii dintre ei nume însemnate, dar şi despre greutăţile cu care se confruntă angajaţii în raport cu un sistem puţin maleabil. Lansarea a avut loc miercuri, la orele prânzului, în Sala de Festivităţi a Palatului de Justiţie din municipiu în prezenţa unei audienţe formate, cu preponderenţă, din magistraţi şi lucrători M.A.I. **/P.3** FOTO: S.A.

Calendarul ortodox FOTO: FAN

A ieşit calendarul creştin-ortodox

ARAD. Credincioşii arădeni pot achiziţiona Calendarul creştin-ortodox pentru anul 2025. Calendarul tip foaie de perete a început să fie distribuit în toate bisericile şi mănăstirile din cuprinsul Eparhiei Aradului, precum şi la magazinele Diecezana din Arad. **/P.4**

Concurs pentru şefia Bibliotecii

ARAD. Consiliul Judeţean Arad anunţă lansarea concursului pentru ocuparea funcţiei de manager al Bibliotecii Judeţene. **/P.3**

PNL a „înghiţit" Pro România

ARAD. Apariţia lui Flavius Măduţa, cel care a fost preşedintele Pro România, organizaţia Arad, pe listele parlamentare ale PNL nu este o dezertare singulară. O bună parte din organizaţia partidului a trecut, „cu căţel, cu purcel" la galbeni. **/P.5**

Merg în play-off FOTO: FAN

Şi juniorii mici merg în play-off

ARAD. UTA trimite şi grupele U15 şi U16 în play-off-ul Ligii Elitelor. Asta, după ce ieri anunţam calificarea celor de la Liga de Tineret şi Liga Elitelor U17. Trupa antrenată de Dinu Donca (U16) a dominat copios seria a IV-a, câştigând-o cu zece victorii şi un egal. **/P.7**

JURNAL ARĂDEAN
INSTRUMENTE INTERMEDIERI
IMOBILIARE UZ CASNIC CONSTRUCŢII
PRESTĂRI SERVICII CASĂ ŞI GRĂDINĂ
ANUNŢURI DE MICA PUBLICITATE
MATERIALE DE CONSTRUCŢII BIJUTERII
ELECTRONICE MAŞINI MULTIMEDIA
COMEMORĂRI - CONDOLEANŢE TERENURI AFACERI
CITAŢII - PIERDERI PLANTE
BULEVARDUL REVOLUŢIEI NR. 62 (parter) ☎ 0257.210.775

Remember: 23 octombrie

1817 S-a născut Pierre Larousse, pedagog, enciclopedist și editor francez. În 1852 a fondat, împreuna cu Augustin Boyer, Librăria Larousse (d. 1875)

1877 A murit Alexandru Papiu-Ilarian, istoric și filolog (n. 1827)

1880 S-a născut Una O'Connor, actriță irlandeză (d. 1959)

1906 A murit Paul Cézanne, pictor francez (n. 1839)

1915 25.000 de femei au mărșăluit prin New York, solicitând astfel autorităților dreptul de a vota

1923 S-a născut Ned Rorem, compozitor american

1923 S-a născut Frank Sutton, actor american (d. 1974)

1928 S-a născut Harold P. Warren, regizor american (d. 1985)

1939 A murit Zane Grey, scriitor american (n. 1872)

1940 S-a născut Pelé, jucător brazilian de fotbal

1942 A murit Ralph Rainger, compozitor american (n. 1901)

1950 A murit Al Jolson, actor și cântăreț american (n. 1886)

1957 A murit Christian Dior, creator de modă francez (n. 1905)

Jessica Stroup FOTO: EPA

1964 S-a născut Robert Trujillo, bassist al trupei Metallica

1973 Sfârșitul războiului Yom Kippur dintre Israel și Siria

1975 S-a născut Odalys García, actriță cubaneză

1976 S-a născut Ryan Reynolds, actor canadian

1980 A murit Dinu Bădescu, tenor (n. 1904)

1984 A murit Oskar Werner, actor austriac (n. 1922)

1986 S-a născut **Jessica Stroup,** actriță americană

1998 A murit Silviu Stăncu-lescu, actor (n. 1932)

2001 A murit Ronald William Kirby, pictor englez (n. 1928)

2003 A murit Tony Capstick, actor, comedian și muzician englez (n. 1944)

2005 A murit William Hootkins, actor american (n. 1948)

Rețeta zilei

Tagliatelle cu bacon

INGREDIENTE. 200 g tagliatelle, 200 g bacon, 100 g parmezan, 50 g unt, ouă, sare, piper.

MOD DE PREPARARE. Pastele se fierb conform instrucțiunilor de pe ambalaj. Se limpezesc în apă rece și se lasă la scurs.

Se taie baconul fâșii. Se încinge untul și se prăjesc fâșiile de bacon. Se presară cu sare și piper și se adaugă pastele.

Se pune pe farfurii și se presară parmezan ras.Deasupra fiecărei porții se pun ouăle prăjite ochiuri. **POFTĂ BUNĂ!**

Pentru mai multe rețete intră pe www.culinar.ro

Telefoane utile

☎ INFORMAȚII TELEFONICE: 118.932; ☎ ROBOT: 1958; ☎ APEL UNIC DE URGENȚĂ (SALVARE, POLIȚIE; POMPIERI): 112; ☎ PRIMĂRIA MUNICIPIULUI ARAD: Program de relații cu publicul (camera 5) luni-joi între 8-18; vineri între 8-16. Tel. centrală: 0257/281.850; ☎ S.C. E.ON GAZ ROMÂNIA - Sucursala Arad - Dispecerat și intervenție telefon:0357/403.321; ☎ DERANJAMENTE CURENT ELECTRIC: 0257/929; ☎ INFORMAȚII CFR: 0257/231.777; ☎ PROTECȚIA CONSUMATORULUI: B-dul Revoluției, nr. 50. Telefon: 0257/257.049; ☎ POLIȚIA LOCALĂ: 0257/939; ☎ SESIZĂRI ILUMINAT PUBLIC MUNICIPIUL ARAD – 0800.500.072 (tel verde)

Întreruperi de curent

Miercuri, 23 octombrie 2024. În județ – h. 9:00 -17:00 – Ineu, Livada(p), Troaș(p), Andrei Șaguna, Zimnandu Nou(p), Zimandcuz(p), Pescari, Feniș, Valea Mare.

În municipiu – h. 9:00 – 17:00 – str. V. Alecsandri, Șezătorii, A. Purice, G. Bruno, I. Cosânzeana, Hașdeu, Mușețel, Socului, N. Oncu I. Felea, C. Brâncoveanu, I. Fluieraș, Baba Novac, C-tin Brâncuși, Banul Mărăcine, Ghiba Birta, Iustin Marșieu.

Sănătate

• **CABINET GINECOLOGIC:** Cabinet ginecologic Arad, B-dul Decebal 11 (lângă Hotel Aradul), chiuretaj medicamentos, eco 4 D, test PAP.TEL: 0770823850, 0723643581

• **Policlinica DR. TURCIN, oferă:** Cardiologie (EKG, Ecografie cardiacă, Doppler vascular, Holter EKG și TA, Test de efort), Oftalmologie (chirurgie pol anterior; CV computerizat; optică medicală), **NOU–OZONOTERAPIA,** ORL (videoendoscopie), Pneumologie, Neuropsihiatrie, Medicină de familie, Ecografii generale. **Telefon: 0257/285510, www.policlinica-turcin.ro**

• **Farmacia GLYKON–UTA**, Bl U 6 (vis-a-vis de biserica în construcție). Deschis zilnic: luni-vineri 07.00 -21.00 sâmbătă și duminică 08.00-18.00. **Telefon: 0257/241197.**

Horoscop

BERBECUL (III.21.-IV.20.)
Aceasta este o zi optimistă, motiv pentru care vă veți bucura de compania fraților, rudelor și vecinilor. Între timp, planificarea financiară și discuțiile despre bugete și modul de abordare a proprietăților comune ar putea da rezultate practice.

TAURUL (IV.21.-V.20.)
S-ar putea să plătiți nota la restaurant pentru cineva, pentru că vă simțiți generos. Universul vă va răsplăti. Fiți deschis la discuții serioase și practice cu un prieten apropiat sau cu partenerul pentru că puteți clarifica problemele și puteți îmbunătăți lucrurile.

GEMENII (V.21.-VI.21.)
În această dimineață Luna este aliniată cu norocosul Jupiter, ceea ce vă face să vă simțiți mai generos. S-ar putea să fiți preocupat de bunăstarea cuiva. Între timp, chestiunile legate de muncă vor fi bine gândite și făcute cu atenție.

RACUL (VI.22.-VII.22.)
În această dimineață Luna este aliniată cu norocosul Jupiter, ceea ce vă face să vă simțiți mai generos. S-ar putea să fiți preocupat de bunăstarea cuiva. Între timp, chestiunile legate de muncă vor fi bine gândite și făcute cu atenție.

LEUL (VII.23.-VIII.23.)
Două influențe puternice există astăzi. Acestea vă fac prietenos și dornic să interacționați cu ceilalți. De exemplu, ai putea fi interesat de organizațiile caritabile care îi pot ajuta pe cei mai puțin norocoși. Între timp, discuțiile practice și reparațiile casnice sunt probabile.

FECIOARA (VIII.24.-IX.23.)
Oamenii vă observă astăzi și vă admiră succesul și energia pozitivă. Acesta este un lucru bun! Este un avantaj. Cu toate acestea, este, de asemenea, o zi excelentă pentru a face schimbări pe plan personal. Aveți mai multă grijă de dumneavoastră.

BALANȚA (IX.24.-X.23.)
Dorința dumneavoastră de a călători undeva este foarte puternică. Mulți veți face rezervări undeva. Cu toate acestea, preocupările dumneavoastră cu privire la câștiguri, flux de numerar și finanțe vor fi serioase și prudente, ceea ce ar putea să vă țină în frâu sau să vă atenueze planurile.

SCORPIONUL (X.24.-XI.22.)
Sunteți gata să vă gândiți serios la chestiuni practice. Dacă lucrați, veți persevera în sarcina dumneavoastră până când aceasta va fi terminată. De fapt, vă va face plăcere să vă organizați mai bine. Practic, sunteți într-o stare de spirit de rezolvare a problemelor.

SĂGETĂTORUL (XI.23.-XII.21.)
Este o zi excelentă pentru a face cercetări sau pentru a lucra de unul singur, deoarece spiritul dumneavoastră critic este ascuțit și sunteți perseverent. Între timp, discuțiile cu un prieten sau partener vor fi optimiste. Aveți planuri mari la orizont.

CAPRICORNUL (XII.22.-I.20.)
Călătoriile legate de muncă vor fi interesante astăzi sau poate vă faceți planuri de călătorie? Între timp, discuțiile cu un prieten sau cu un membru al unui grup ar putea fi utile. Ascultați ce are cineva de spus. Țineți cont de faptul că eforturile de grup vă vor aduce beneficii.

VĂRSĂTORUL (I.21.-II.20.)
Acesta este un moment excelent pentru a vorbi cu părinții și cu figurile de autoritate, deoarece vor fi impresionați de ideile dumneavoastră practice. Aceasta, este, de asemenea, o zi excelentă pentru a petrece și pentru a comunica cu cei apropiați.

PEȘTII (II.21.-III.20.)
Folosiți o parte din energia de astăzi pentru a studia sau a învăța ceva nou, pentru că veți considera acest lucru ușor de făcut. Se anunță o zi bună pentru a face muncă intelectuală care necesită atenție la detalii, deoarece sunteți perseverent.

Pieţe şi târguri

Azi este zi de piață la Păncota, Beliu, Buteni, Șiclău, Macea, Vânători, Pecica, Șiria și **zi de târg la** Beliu și Buteni.

Mâine, joi, este zi de târg săptămânal la Curtici, Sebiș, Cermei, Săvârșin, Secusigiu, Zerind.

Sudoku

REGULI: În fiecare bloc sunt câteva cifre între 1 și 9, stabilite dinainte. Acestea trebuie completate cu cifrele lipsă, în așa fel încât fiecare număr să figureze o singură dată. De asemenea, cifrele de la 1 la 9 trebuie să figureze o singură dată atât pe rândurile orizontale cât și pe coloanele verticale ale celor nouă blocuri luate împreună.

ÎNCEPĂTORI

			4		2	7	1	
2								
		3	7	6		9		
1		4						
		7		9		2	3	
	4			3			7	
	3	8			9			4
							6	5

AVANSAȚI

	3			2		4	9	7
							3	
				7	9			
				4			1	
3	2			5			4	
	5	1						8
	1					8		
				6	2			9
	4	9	7			3		

Soluțiile jocurilor din numărul precedent:

ÎNCEPĂTORI

9	3	2	5	8	7	1	6	4
5	7	1	4	6	9	2	8	3
6	8	4	3	1	2	7	9	5
8	4	9	6	2	5	3	7	1
3	5	6	7	4	1	9	2	8
2	1	7	9	3	8	4	5	6
1	2	5	8	9	4	6	3	7
7	9	3	1	5	6	8	4	2
4	6	8	2	7	3	5	1	9

AVANSAȚI

5	4	9	7	3	1	2	6	8
3	8	1	2	5	6	7	4	9
2	7	6	8	9	4	1	5	3
8	9	7	5	2	3	6	1	4
6	1	5	4	7	8	9	3	2
4	3	2	1	6	9	5	8	7
1	6	3	9	8	2	4	7	5
7	2	8	6	4	5	3	9	1
9	5	4	3	1	7	8	2	6

„Jurnal arădean" vă ascultă

Pentru sesizări Difuzare sună la telefon: 0257.241.151

De luni până joi, între orele 11.00-13.00, la telefonul 0257.212.055.

ARAD. Domnul **Vasile M.,** din Arad, atrage atenția oamenilor legii că lucrurile nu sunt deloc în regulă cu una din trecerile de pietoni din cartierul Confecții. „Să știți că e foarte periculos ceea ce se întâmplă pe strada Târgului. Foarte puțini oameni respectă trecerea de pietoni care a fost înființată acolo, când vii de pe strada Abatorului. Cine locuiește în partea dreaptă a cartierului, trece direct din prelungirea acestei străzi, pe Streiului, deși nu e trecere de pietoni. Acolo vin mașini din patru părți, este o intersecție extrem de complicată. Oare, când s-a înființat acea trecere de pietoni, nu putea să o pună mai la dreapta, adică la trecerea dintre străzile Abatorului și Streiului? Și încă ceva. Indicatorul de la trecerea de pietoni de pe strada Târgului este mascat de copaci, nu se vede, așa că mașinile care vin de pe strada Șezătorii și Streiului, trebuie să fie atenți și să observe zebra, cum se zice, căci indicatorul nu se vede" - se plânge domnul Vasile.

JA-L.S.

Vremea

Miercuri, 23 octombrie

www.aradon.ro

7° LA ORA 6 — temperaturile se vor situa între 6 și 7 grade. Vântul va sufla cu 14 km/h dinspre N.

20° LA ORA 18 — temperaturile se vor situa între 19 și 20 grade. Vântul va sufla cu 8 km/h dinspre S.

Ziua precedentă

Arad	5/20	Umiditate:	91%
Lipova	5/20	Presiune:	1031 mb
Chișineu-Criș	5/20	Precipitații:	2%
Săvârșin	4/19	Vânt:	6 km/h
Sebiș	4/19	Direcție vânt:	SSV

Soarele

Răsare: 08:01
Apune: 18:35

FAZELE LUNII

2.10 · 10.10 · 17.10 · 24.10

Azi

Temperaturile se vor situa între 6 și 20 grade. Vântul va sufla cu 14 km/h, dinspre NNV.

MIERCURI	JOI	VINERI	SÂMBĂTĂ
6° 20°	6° 18°	7° 20°	7° 21°
însorit	noros	noros	noros

Calendar

Biserica ortodoxă: Sfântul Iacob, ruda Domnului (Post)
Biserica greco-catolică: Sf. ap. Iacob, rudenia Domnului
Biserica romano-catolică: Sf. Ioan din Capistrano, pr. *

Prognoză pentru trei zile

Temperaturile minime vor fi cuprinse între 6 și 7 grade, iar cele maxime între 18 și 21 grade.

Temp.minime: 6 - 7°C
Temp.maxime: 18 - 21°C

JURNAL ARĂDEAN
B-dul Revoluției nr. 62, Arad
Nr. ISSN: 1220-7489

BRAT Auditat de BRAT
Reclamații difuzare: 0257.241.151

Șef departament publicitate și departament difuzare: Cristian Sulințan
Marea publicitate: 0257.280904
Mica publicitate: 0257.210775; B-dul Revoluției, nr. 62
Tiparul executat la: Mediaworks Hungary Zrt., 6729, Szeged

Redactor șef: Flavius Ștețcu Responsabil de număr: **Leo Sfâra**
Departamente: Eveniment: Alin Gherasim; Sorina Ambruș; Economic: Andreea Pintea; Social: Diana Duțu; Sport: Daniel Scridon, Leo Sfâra; Andreea Vlase; Cultură: Eugen Rogojan.
Tehnoredactare: Ghizela Șerban, Munteanu Daniel.
REDACȚIE: tel. 0257.212.055; e-mail: redactia.jurnalaradean@informmedia.ro, adevaruldearad@informmedia.ro, publicitate.jurnalaradean@informmedia.ro, publicitate.adevarul@informmedia.ro

„Dincolo de porţile ruşinii”, lansată la Arad

Fostul şef al Arestului Central, Marian Tudor, şi-a lansat la Arad cartea „Dincolo de porţile ruşinii”, care conţine mărturii despre viaţa arestaţilor, unii dintre ei nume însemnate, dar şi despre greutăţile cu care se confruntă angajaţii în raport cu un sistem greoi.

ARAD. Lansarea a avut loc miercuri, la orele prânzului, în Sala de Festivități a Palatului de Justiție din municipiu în prezența unei audiențe formate, cu preponderență, din magistrați și lucrători M.A.I. Evenimentul a fost „prefațat” de Flavius Bradin, președintele Tribunalului Arad, care nu a scăpat prilejul de a vorbi despre sala festivă a Palatului de Justiție și despre încercarea de a o introduce în circuitul cultural: „Evenimentul se încadrează în seria manifestărilor de genul porți deschise, pe care Tribunalul Arad le-a organizat pe parcursul întregii săptămâni, fiindcă vineri sărbătorim Ziua Europeană a Justiției Civile.”

Marian Tudor a vorbit audienței despre mesajul pe care și-a dorit să îl transmită prin această primă carte, ce poate fi considerată și un moment zero, un moment în care se recunosc o serie de greșeli, atât pe parte de sistem, cât și pe parte de presă, societate civilă: „Prin mesajul cărții cer și rog societatea română să nu mai condamne, să nu se mai grăbească să acuze pentru că există un întreg sistem care este plătit să facă asta, este instruit să facă asta. Dacă ne dorim să judecăm noi, nu avem raționamentele corecte, nu avem informațiile suficiente, nu avem pregătirea necesară și, cu siguranță, greșim. Din păcate, românii s-au obișnuit să condamne, să arunce cu piatra și să acuze fără să aștepte să vadă un final complet al întregului proces.”

La lansarea de carte FOTO: S.A.

Despre publicul țintă, mai exact despre cei la care autorul și-ar dori să ajungă cartea, acesta a explicat: „Eu sper să o citească mai ales tinerii, studenții de la facultățile de drept, de sociologie, de psihologie, de jurnalism, mi-ar plăcea să fie citită de clerici, pentru că este vorba și despre credință - mulți dintre cei despre care vorbesc în carte au ajuns în purgatoriu și de acolo au început să se uite, din nou, în sus. Poate cel mai bine este descris acest aspect în viitoarea mea carte ce se va numi «Copii, Zei și Dumnezei». Acolo vorbesc despre cum se cred unii dumnezei și ajung să înțeleagă că nu erau dumnezei, doar că a trebuit să treacă prin circuitul acesta și, deși mulți au înțeles, sunt și oameni care repetă experiența.”

Editată de Curtea Veche Publishing, volumul poate fi găsit în rețeaua de librării Cărturești, dar și pe site-uri specializate în vânzarea de carte.

JA-S.A.

Se caută director pentru Biblioteca Judeţeană

A fost lansat concursul pentru ocuparea funcţiei de manager al Bibliotecii Judeţene A.D. Xenopol.

Se caută director pentru Bibliotecă FOTO: A.G.

ARAD. Consiliul Județean Arad anunță lansarea concursului pentru funcția de manager al Bibliotecii Județene A.D. Xenopol. Potrivit acestui anunț, calendarul concursului va fi următorul:

- 22.10.2024 - aducerea la cunoștința publică a condițiilor de participare la concursul de proiecte de management; caietului de obiective; regulamentului de organizare și desfășurare a concursului de proiecte de management; calendarului concursului, cu precizarea termenului/perioadei pentru fiecare etapă; actelor necesare înscrierii la concursul de proiecte de management care fac obiectul dosarului de concurs bibliografiei; informațiilor (privind condițiile tehnice de redactare a proiectului de management și a condițiilor de prezentare a acestuia).
- 18.11.2024 - data limită pentru depunerea proiectelor de management și a dosarelor de concurs de către candidați;
- 19.11 - 20.11.2024 - selecția dosarelor;
- 21.11-03.12.2024 - analiza proiectelor de management - prima etapă;
- 11.12.2024 - susținerea proiectelor de management în cadrul interviului - a doua etapă;
- în termen de 24 de ore de la încheierea primei etape - nota obținută se aduce la cunoștința candidaților, în scris, precum și prin afișare pe pagina de internet a Cosiliului Județean Arad și a Bibliotecii Județene A.D. Xenopol Arad și la sediul celor două instituții;
- în termen de 24 de ore de la încheierea etapei a doua - aducerea la cunoștința candidaților și la cunoștința publică, a rezultatului concursului și afișarea acestuia;
- candidații nemulțumiți pot depune contestații asupra modului de respectare a procedurii privind organizarea și desfășurarea concursului, la Serviciul Gestiune Resurse Umane din cadrul Consiliului Județean Arad, în conformitate cu prevederile capitolului IV din regulamentul de organizare și desfășurare a concursului de proiecte de management;
- în termen de 24 de ore de la expirarea termenului în care pot fi depuse contestații sau, după caz, de la data soluționării acestora, prin grija autorității, rezultatul final al concursului, lista nominală a candidaților și alte informații de interes public sunt aduse la cunoștința publică prin afișaj la sediul autorității și al instituției, precum și pe pagina de internet a autorității și a instituției publice de cultură.

„Dosarele de concurs și proiectele de management se depun, până la data de 18.11. 2024, la Serviciul Gestiune Resurse Umane, etajul I, camera EI 05 din cadrul Consiliului Județean Arad, de luni până joi, între orele 8:00-16:30 și vineri, între orele 8:00-14:00”, spun cei de la CJA.

Condiţii

Potrivit instituției, candidații trebuie să îndeplinească un set minim de condiții pentru a se putea înscrie la concurs. Este obligatorie cetățenia română sau a unuia dintre statele membre ale Uniunii Europene, capacitatea deplină de exercițiu, studii universitare de licență absolvite cu diplomă de licență sau echivalentă în domeniul fundamental: științe umaniste și arte, vechime în specialitatea studiilor solicitate de minimum 5 ani, experiență dobândită în managementul unei instituții de cultură de minimum 1 an sau specializări în domeniul managementului.

Bibliografia pentru concurs poate fi consultată pe paginile de internet ale celor două instititții, respectiv Consiliul Județean Arad și Biblioteca Județeană. **JA-A.G.**

Liszt şi Schubert la Filarmonica Arad

Concertul simfonic de joi, 24 octombrie 2024, al Filarmonicii Arad, îl va avea ca dirijor pe Radu Popa şi ca solistă pe Adela Liculescu.

Afişul concertului FOTO: FAN

ARAD. Joi, 24 octombrie 2024, de la ora 19, concertul simfonic al Filarmonicii Arad va aduce în sala de concerte a Palatului Cultural Concertul nr.1 pentru pian și orchestră și Fantezia pe teme populare maghiare semnate de Franz Liszt, respectiv Simfonia nr. 4 în do minor a lui Franz Schubert.

Personalitate crucială a secolului al XIX-lea, unul dintre cei mai de seamă interpreți - compozitori ai tuturor timpurilor, Franz Liszt a simțit forța inevitabilă a ceea ce el considera a fi progresul muzicii, a extins în mod substanțial registrul și eficacitatea tehnicii pianistice, a împins sistemul sonor până la limite și chiar a anticipat multiple tendințe ale muzicii moderne, care vor lua naștere după dispariția sa.

Intimă sau furtunoasă, tandră sau pasională, pianistica lisztiană rămâne unul dintre cele mai fascinante subiecte ale muzicii clasice, pe care îl abordăm și noi în seara de 24 octombrie 2024, alături de pianista Adela Liculescu și dirijorul Radu Popa, odată cu reluarea a două dintre cele mai impresionante ópusuri ale catalogului de concert, Concertul nr. 1 pentru pian și orchestră în mi bemol major și Fantezia pe teme populare maghiare.

„Le asociem cu Simfonia nr. 4 în do minor, D 417 Tragica de Franz Schubert, una dintre cele mai rafinate partituri ale începutului de secol XIX, modelată prin asimilarea perfectă a artei predecesorilor clasici, reliefată acum prin noua lume sonoră, rafinată și plină de armonie a tânărului romantic”, scriu cei de la Filarmonica Arad. **JA-E.R.**

UAV, partener al conferinţei PARENTX

Universitatea „Aurel Vlaicu” din Arad este partenerul evenimentului care oferă arădenilor oportunitatea de a-i asculta pe cei mai buni experţi în psihologie, nutriţie, dependenţe la copii sau vocaţie.

ARAD. Conferința PARENTX, care îi are ca speakeri pe Părintele Necula, Răzvan Vasile (fondator ParentX și MBAKids), Cristina Bâtlan (antreprenor), Bogdan Putinică (CEO Microsoft), Andreea Marin (vedetă TV), Dr. Elena Popa (medic dermatolog), Oksana Ionașcu (trainer și mentor în educația familiei), Prof. Dr. Flavian Georgescu (matematician, antrenorul lotului olimpic de matematică), se va desfășura la Arad, pe 9 noiembrie, de la ora 16.00, la Filarmonica Arad.

Universitatea „Aurel Vlaicu” din Arad este partenerul acestui eveniment, care oferă arădenilor oportunitatea de a-i asculta pe cei mai buni experți în psihologie, nutriție, dependențe la copii sau vocație. Temele abordate variază de la relația profundă dintre părinte și copil, la iubirea de sine, autenticitate și recunoștință, la descoperirea potențialului interior al copiilor și strategii de pregătire a acestora pentru un viitor dominat de tehnologie.

„Suntem onorați să fim partenerii acestui eveniment dedicat educației. PARENTX reprezintă în acest moment un fenomen educațional care a reușit să ofere părinților și profesorilor o nouă viziune asupra dezvoltării copiilor, o nouă paradigmă în relația părinte-copil. Cred că, pentru Arad și pentru arădeni, acest eveniment reprezintă o oportunitate de a întâlni și a asculta cele mai importante personalități din domeniul educației, al dezvoltării personale și spirituale în cadrul acestui adevărat maraton al ideilor”, a declarat rectorul UAV, conf. univ. dr. Teodor Cilan.

Banii obținuți din vânzarea biletelor vor fi donați copiilor din județul Arad sub formă de burse de studiu cu o durată de 6 luni. **JA-S.A.**

Afişul evenimentului FOTO: UAV

Leone d’Oro Alato di San Marco, pentru A. Martin

Premiul Leone d’Oro Alato di San Marco – Omaggio a Venezia i-a fost acordat lui Antoniu Martin.

Premiul lui Antoniu Martin FOTO: FAN

ROCCAROMANA. În 19 octombrie, într-un cadru pitoresc, în incinta Cetății Medievale din Roccaromana, regiunea Campania, Italia, s-a desfășurat ediția din acest an a premiilor Leone d’Oro Alato di San Marco - Omaggio a Venezia, organizat de către Fondazione Area Cultura din Roma, împreună cu alte instituții internaționale de prestigiu. În cadrul galei au fost premiate o serie de personalități italiene și internaționale din multiple domenii care s-au remarcat în mod excepțional. Printre acestea s-a numărat și istoricul și jurnalistul Antoniu Martin care a primit acest trofeu pentru jurnalism internațional.

„Acest prestigios premiu pe care l-am primit în 19 octombrie 2024 reprezintă o apreciere deosebită pentru demersul meu jurnalistic din presa italiană, unde public articole cu caracter geopolitic și abordez diverse teme din sfera relațiilor internaționale. Simbolic, leul semnifică putere, în acest caz fiind vorba despre puterea cuvântului, care poate schimba lumea. Și din această perspectivă, apreciindu-se și impactul deosebit pe care l-au avut articolele mele, consider că acest premiu este o mare onoare pentru mine”, a spus Antoniu Martin.

Antoniu Martin este istoric, specializat în geopolitică și relații internaționale, activează în mai multe organizații europene, susținând și cursuri la unele universități din Italia.

JURNAL ARĂDEAN

MIERCURI, 23 OCTOMBRIE 2024

Calendarul creştin-ortodox pentru anul 2025, disponibil în Arhiepiscopie

Acesta cuprinde rânduielile bisericeşti aprobate de Sfântul Sinod al Bisericii Ortodoxe Române.

ARAD. Credincioşii arădeni pot achiziţiona Calendarul creştin-ortodox pentru anul 2025. Apărut la Tipografia Partoş din Timişoara, calendarul tip foaie de perete a început să fie distribuit în toate bisericile şi mănăstirile din cuprinsul Eparhiei Aradului, precum şi la magazinele Diecezana din Arad. Au început să apară la pangare şi calendarele de birou, precum şi cele tip agendă.

Toate cele trei calendare sunt realizate în condiţii grafice deosebite şi cuprind: calendaristica pentru anul 2025 şi rânduieli bisericeşti aprobate de Sfântul Sinod al Bisericii Ortodoxe Române, durata exactă a posturilor şi indicarea celorlalte zile de post, zilele în care nu se săvârşeşte Sfânta Liturghie (aliturgice) sau zilele în care nu se fac nunţi în anii 2025 şi 2026, alte zile şi date mai importante, sărbători bisericeşti naţionale, zile şi sărbători legale în care nu se lucrează.

Între altele, calendarul este indispensabil oricărui credincios care ţine rânduiala bisericească, făcându-l atent la sărbătorile de peste an, atât cele cu dată fixă, cât şi cele cu dată variabilă, aşa cum este Paştele, sărbătorit în 2025 la data de 20 aprilie.

„Pentru a se evita eventualele induceri în eroare ce pot fi produse de calendarele tipărite fără verificarea şi aprobarea Arhiepiscopiei Aradului preoţii vor face apel la credincioşii arădeni să evite achiziţionarea calendarelor din alte locuri decât parohiile de care aparţin sau magazinele bisericeşti autorizate" - transmite Arhiepiscopia Aradului.

Zile de post şi posturi de peste an

* Miercurile şi vinerile de peste an (în afară de cele cu dezlegare, însemnate cu harţi)
* Ajunul Bobotezei (duminică, 5 ianuarie)
* Tăierea Capului Sfântului Ioan Botezătorul (vineri, 29 august)
* Înălţarea Sfintei Cruci (duminică, 14 septembrie)
* Postul Sfintelor Paşti (luni, 3 martie - sâmbătă, 19 aprilie)
* Postul Sfinţilor Apostoli Petru şi Pavel (luni, 16 iunie - sâmbătă, 28 iunie)
* Postul Adormirii Maicii Domnului (vineri, 1 august - joi, 14 august)
* Postul Naşterii Domnului (vineri, 14 noiembrie - miercuri, 24 decembrie)

Zile aliturgice şi zile cu diferite Liturghii

* Zile aliturgice (în care nu se săvârşeşte nicio Sfântă Liturghie): vinerea dinaintea Botezului Domnului (3 ianuarie); miercuri şi vineri, în săptămâna Lăsatului sec de brânză (26 şi 28 februarie); luni şi marţi, în prima săptămână a Postului Sfintelor Paşti (3 şi 4 martie); în Sfânta şi Marea Vineri (18 aprilie).
* Liturghia Sfântului Vasile cel Mare se săvârşeşte de 10 ori pe an: 1 şi 6 ianuarie; 9, 16, 23 şi 30 martie; 6, 17 şi 19 aprilie; 24 decembrie.
* Liturghia Darurilor înainte-sfinţite se săvârşeşte în zilele de rând din Postul Sfintelor Paşti (luni - vineri), începând de miercuri în prima săptămână a Postului Mare, până în Sfânta şi Marea Miercuri inclusiv, cu excepţia praznicului Bunei Vestiri.
* Liturghia Sfântului Ioan Gură de Aur se săvârşeşte în toate celelalte zile.

Calendarul, indispensabil oricărui credincios care ţine rânduiala bisericească FOTO: A.A.

Zile în care nu se săvârşesc parastase

* În toate duminicile de peste an; la Praznicele Împărăteşti (la Înălţarea Domnului se va săvârşi doar pomenirea specială a eroilor); în zilele de rând (luni-vineri) ale Postului Mare (se săvârşeşte doar Litia mică pentru cei adormiţi); în zilele aliturgice; în perioada de la Duminica Floriilor până la Duminica Sfântului Apostol Toma (13 - 27 aprilie); în perioada de la Crăciun până la Bobotează (25 decembrie - 6 ianuarie).

Zile şi date importante

* Ziua Culturii Naţionale (miercuri, 15 ianuarie)
* Ziua Unirii Principatelor Române, sărbătoare naţională (vineri, 24 ianuarie)
* Ziua Deţinuţilor Politici Anticomunişti din perioada 1944-1989 în România (duminică, 9 martie)
* Ziua Unirii Basarabiei cu România - 1918, sărbătoare naţională (joi, 27 martie)
* Duminica Femeilor creştine (duminică, 4 mai)
* Ziua Independenţei României - 1877, a Victoriei antinaziste - 1945 şi a Europei - 1950 (vineri, 9 mai)
* 10 Mai - sărbătoare naţională (sâmbătă, 10 mai)
* Ziua naţională de cinstire a martirilor din temniţele comuniste (miercuri, 14 mai)
* Ziua Naţională a Familiei (duminică, 18 mai)
* Duminica părinţilor şi copiilor (duminică, 8 iunie)
* Ziua drapelului naţional (joi, 26 iunie)
* Ziua imnului naţional al României (marţi, 29 iulie)
* Ziua naţională pentru comemorarea martirilor Brâncoveni şi de conştientizare a violenţelor împotriva creştinilor (sâmbătă, 16 august)
* Duminica românilor migranţi (duminică, 17 august)
* Începutul anului bisericesc; Ziua rugăciunii pentru mediu (luni, 1 septembrie)
* Ziua Satului Românesc (duminică, 28 septembrie)
* Ziua persoanelor vârstnice (miercuri, 1 octombrie)
* Ziua Bibliei (joi, 13 noiembrie)
* Sfinţirea Altarului Catedralei Naţionale - 2018 (marţi, 25 noiembrie)
* Ziua Naţională a României (luni, 1 decembrie)

Sărbători bisericeşti naţionale

* Înălţarea Domnului - Ziua Eroilor (joi, 29 mai)
* Sf. Apostol Andrei cel întâi chemat, Ocrotitorul României (duminică, 30 noiembrie)

Zile şi sărbători legale în care nu se lucrează

* Anul Nou (miercuri, 1, şi joi, 2 ianuarie)
* Botezul Domnului (luni, 6 ianuarie)
* Soborul Sfântului Proroc Ioan Botezătorul (mar i, 7 ianuarie)ţ
* Ziua Unirii Principatelor Române (vineri, 24 ianuarie)
* Sfânta şi Marea Vineri (vineri, 18 aprilie)
* Prima şi a doua zi de Paşti (duminică, 20, şi luni, 21 aprilie)
* Sărbătoarea internaţională a muncii (joi, 1 mai)
* Ziua Copilului (duminică, 1 iunie)
* Prima şi a doua zi de Rusalii (duminică, 8, şi luni, 9 iunie)
* Adormirea Maicii Domnului (vineri, 15 august)
* Sf. Apostol Andrei cel întâi chemat, Ocrotitorul României (duminică, 30 noiembrie)
* Ziua Naţională a României (luni, 1 decembrie)
* Prima şi a doua zi de Crăciun (joi, 25, şi vineri, 26 decembrie)

Nu se fac nunţi

În anul 2025: În toate zilele de post şi în posturile de peste an: în toate miercurile şi vinerile; de luni după Lăsatul secului de carne pentru Postul Sf. Paşti până la Duminica Sf. Apostol Toma inclusiv (24 februarie - 27 aprilie); în Postul Sfinţilor Apostoli Petru şi Pavel (16-28 iunie); în Postul Adormirii Maicii Domnului (1 - 14 august); la Tăierea Capului Sfântului Ioan Botezătorul (29 august); în Postul Naşterii Domnului (14 noiembrie - 24 decembrie); în ajunul şi în zilele Praznicelor Împărăteşti (1-2 februarie; 28-29 mai; 7-9 iunie; 15 august; 13-14 septembrie); de la Crăciun până la Bobotează (25 decembrie - 6 ianuarie).

În anul 2026: În toate zilele de post şi în posturile de peste an: în toate miercurile şi vinerile; de luni după Lăsatul secului de carne pentru Postul Sf. Paşti până la Duminica Sf. Apostol Toma inclusiv (16 februarie - 19 aprilie); în Postul Sfinţilor Apostoli Petru şi Pavel (8-28 iunie); în Postul Adormirii Maicii Domnului (31 iulie - 14 august); la Tăierea Capului Sfântului Ioan Botezătorul (29 august); în Postul Naşterii Domnului (15 noiembrie - 24 decembrie); în ajunul şi în zilele Praznicelor Împărăteşti (1-2 februarie; 20-21 mai; 30 mai - 1 iunie; 15 august; 13 - 14 septembrie); în perioada de la Crăciun până la Bobotează (25 decembrie - 6 ianuarie).

Arădeanca Denisa Corb, la Mercedes-Benz Bucharest Fashion Week

Aflat la prima ediţie, evenimentul a adus împreună designeri renumiţi, vedete şi modele talentate.

BUCUREŞTI. Într-o atmosferă vibrantă şi plină de energie, prima ediţie a Mercedes-Benz Bucharest Fashion Week a marcat o premieră remarcabilă pentru scena modei româneşti. Denisa Corb, model al agenţiei Lawinne Models, s-a remarcat ca una dintre cele mai impresionante prezenţe de pe podium. Arădeanca a defilat într-o selecţie exclusivistă de creaţii pentru Rhea Costa, Ami Amalia si Keburia care au captivat publicul şi au pus în valoare eleganţa şi graţia sa naturală. Denisa a demonstrat nu doar un control perfect al expresiilor şi posturii, dar şi o abilitate remarcabilă de a se adapta stilurilor variate prezentate pe podium.

„Denisa este un model de o graţie naturală, cu o carismă care cucereşte de la prima vedere. Are un potenţial imens şi sunt extrem de mândră de parcursul ei până acum, ea fiind cursantă la primul nostru curs de Iniţiere în modelling pe care l-am sustinut în anul 2020", spune Lavinia Ichim, profa de modelling a Denisei.

Participarea la Mercedes-Benz Bucharest Fashion Week a reprezentat un moment important pentru arădeanca de 19 ani. Defilând pe podiumul unui eveniment de o asemenea anvergură, alături de unele dintre cele mai bine cotate modele din România, Denisa a dovedit că este pregătită să îşi construiască o carieră internaţională.

Creaţiile designerilor au pus accent pe diversitate şi inovaţie, iar Denisa a reuşit să fie una dintre preferatele publicului datorită versatilităţii sale. Fie că a purtat ţinute elegante şi clasice, fie că a defilat în piese avangardiste, modelul a transformat fiecare apariţie într-un spectacol vizual, captând atenţia fotografilor şi criticilor de modă deopotrivă.

Succesul de la Mercedes-Benz Bucharest Fashion Week deschide noi uşi pentru Denisa Corb, care se află deja în discuţii pentru noi colaborări internaţionale.

„Viitorul modei are nevoie de figuri precum Denisa Corb - autentice, elegante şi ambiţioase. Sunt convinsă că acesta este doar începutul unui parcurs de succes", a concluzionat Lavinia Ichim.

Creaţii captivante la Mercedes-Benz Bucharest Fashion Week FOTO: FAN

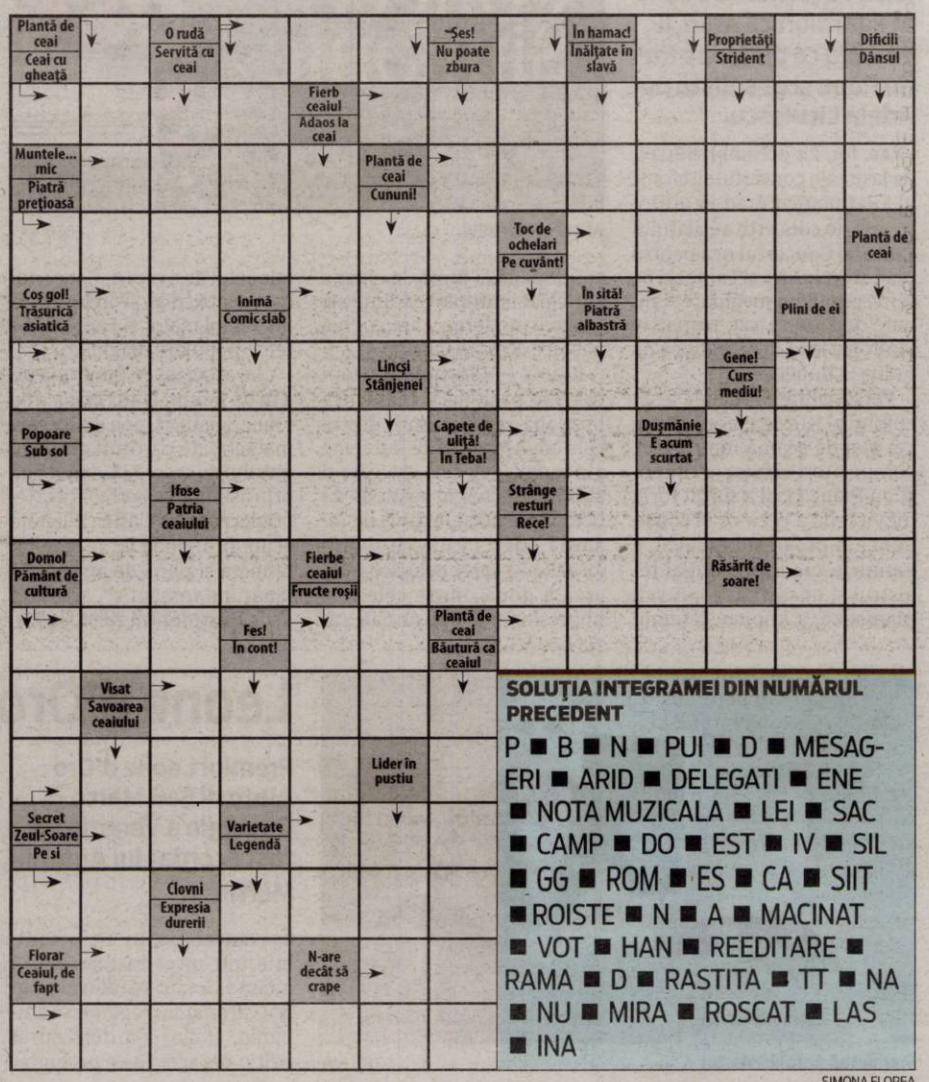

SOLUŢIA INTEGRAMEI DIN NUMĂRUL PRECEDENT

P ■ B ■ N ■ PUI ■ D ■ MESAGERI ■ ARID ■ DELEGATI ■ ENE ■ NOTA MUZICALA ■ LEI ■ SAC ■ CAMP ■ DO ■ EST ■ IV ■ SIL ■ GG ■ ROM ■ ES ■ CA ■ SIIT ■ ROISTE ■ N ■ A ■ MACINAT ■ VOT ■ HAN ■ REEDITARE ■ RAMA ■ D ■ RASTITA ■ TT ■ NA ■ NU ■ MIRA ■ ROSCAT ■ LAS ■ INA

SIMONA FLOREA

Screening gratuit pentru depistarea cancerului

Diagnosticarea la timp a cancerului mamar este o formă eficientă de combatere a acestuia. A fost iniţiată şi o campanie dedicată arădencelor.

ARAD. „Cu încredere facem un pas înainte pentru sănătate" este campania iniţiată pentru a veni în sprijinul femeilor din Arad. Geanina Pistru şi Coralia Cotoraci, medic şi rectorul UVVG, au deschis campania de screening mamar, o iniţiativă menită să depisteze din timp eventualele probleme de sănătate cu care se confruntă femeile din Arad.

Doctorul Coralia Cotoraci, rectorul UVVG a transmis: „Este o campanie pe care o susţin din toată inima, ca medic, ca rector al Universităţii de Vest Vasile Goldiş şi ca femeie. Fiecare control este un pas important spre prevenirea şi tratarea eficientă a cancerului de sân. Suntem bucuroşi să oferim consultaţii şi screening în această campanie dedicată sănătăţii, este un rol pe care ni-l asumăm de a fi alături de comunitatea arădeană".

Aşadar, în perioada 21 - 31 octombrie, Universitatea de Vest „Vasile Goldiş" va oferi consultaţii şi screening mamar în cadrul centrului MamoCare, pe strada Cocorilor nr 57, pentru a depista eventualele probleme de sănătate a sânului.

„În fiecare an avem acţiuni de conştientizare a importanţei sănătăţii pentru că multe femei pun pe primul plan familia, copiii şi se neglijează pe ele. Este luna dedicată combaterii cancerului la sân şi vrem să venim în sprijinul doamnelor din Arad. Mulţumesc doamnei rector Coralia Cotoraci pentru implicare şi sprijinul acordat, componenta medicală este esenţială în campania noastră.

Tot în acest context, vă invităm să participaţi joi 24 octombrie, de la ora 16,30, în Parcul Sfânta Maria să construim un cerc uman al încrederii pentru sănătate, să ne dăm mâna în semn de solidaritate cu femeile puternice şi curajoase care se luptă cu cancerul la sân. Îmi doresc ca în urma acestei campanii să atragem atenţia asupra importanţei sănătăţii, să avem femei mai informate şi pregătite să îşi apere sănătatea", a spus Geanina Pistru, prim-vicepreşedinte OFL la nivel naţional.

Programul pentru consultaţii şi screening în perioada 21 - 31 octombrie este: luni 10 -14; marţi 15 - 18; miercuri 10 -14; joi 15 - 18; vineri 15 - 18. **JA-A.P.**

Screening mamar gratuit FOTO: FAN

Pensionare fără penalizare, aprobată tacit de Senat

ARAD. În judeţul Arad zonele incluse sunt: Aluniş, municipiul Arad, Cicir, Fântânele, Frumuşeni, Horea, Mândruloc, Tisa Nouă, Vladimirescu. În iulie 2023 propunerea deputaţilor PNL Arad, Sergiu Bîlcea şi Glad Varga, de a introduce şi anumite zone din Arad în rândul localităţilor afectate de poluare şi pe cale de consecinţă să permită o scădere a vârstei standard de pensionare, a devenit lege. „Perseverenţa noastră a dat rezultate şi amendamentul pe care l-am depus cu scopul de a reduce vârsta de pensionare cu doi ani, fără penalizare, ca urmare a expunerii la poluarea generată de Combinatul Chimic Vladimirescu, a fost adoptat în plenul Camerei Deputaţilor. Prin această lege facem un act de dreptate. Pensionarea anticipată fără penalităţi este o compensare pentru condiţiile degradate de mediu, cu consecinţe asupra sănătăţii", au transmis la cel moment cei doi deputaţi liberali. **JA-A.P.**

„Veniţi cu noi" pe dealurile de la Ghioroc

ARAD. Asociaţia pentru Turişti Nefumători şi de Ocrotire a Naturii „Veniţi cu Noi!" din Arad organizează o nouă drumeţie. De această dată iubitorii de excrusii sunt invitaţi sâmbătă, 26 octombrie 2023 la o drumeţie pe dealurile Ghiorocului.

Plecarea va fi din Arad cu trenul de la ora 7:54 până la Ghioroc, iar întoarcerea va fi trenul de la ora 15:55 ori cu tramvaiul. Traseul propus este: Ghioroc - Miniş - „La Marele Stejar" - sub vf. Capra - releu - Ghioroc, în lungime de circa 10 km. Conducător de grup va fi Căşuţ Ioan (0747-563.093), iar cheltuielile de transport sunt de 13 lei. Întâlnirea participanţilor va avea loc la intrarea în staţia CFR Arad, cu 30 de minute înainte de plecarea trenului.

Despre „Veniţi cu Noi"

Pe 21 aprilie 1985 s-a înfiinţat Asociaţia pentru Turism şi Ocrotirea Naturii „Veniţi cu noi!" Arad. În cadrul asociaţiei nu există membri cotizanţi, nucleul de organizatori anunţând acţiunile de turism şi drumeţie montană în presă şi pe diferite canale de comunicare. Anual asociaţia organizează 38-40 de drumeţii, majoritatea în Munţii Zărandului, cu durată de 1-2 zile, iar de 6-7 ori pe an se organizează şi excursii în celelalte masive din ţară cu o durată de 4-9 zile. **JA-A.P.**

POLITIC

PNL Arad a „înghiţit" Pro România, cu tot cu şefi

O bună parte din organizaţia judeţeană a partidului Pro România a trecut în bloc la PNL.

PNL a „înghiţit" Pro România, la Arad FOTO: A.G.

ARAD. Apariţia lui Flavius Măduţa, cel care a fost preşedintele Pro România, organizaţia Arad, pe listele parlamentare ale PNL nu este o dezertare singulară. O bună parte din organizaţia partidului fostului premier, Victor Ponta, a trecut, „cu cătel, cu purcel" la galbeni. În cadrul unei conferinţe de presă desfăşurată în Parcul Mihai Eminescu, Sergiu Bîlcea, preşedintele PNL Municipiul Arad a anunţat că partidul pe care îl reprezintă îşi deschide larg porţile celor care vor să se alăture echipei.

„Vrem să facem o declaraţie hotărâtă despre ce înseamnă deschiderea partidului. Scorul de la alegerile locale nu ne mulţumeşte, vrem să construim în următorii patru ani. Aradul este un oraş de dreapta, liberal, în care se munceşte, dar şi pretenţiile cetăţenilor sunt mari. Uşile partidului sunt deschise, vrem să demonstrăm că se pot realiza lucruri frumoase în următorii ani cu o echipă puternică. Am alături de mine primii membri noi, iar în perioada următoare vom face mai multe astfel de evenimente. Atunci când vrei să faci în oraş mult bine, ai nevoie alături de tine de oameni care se implică, oameni care vor o schimbare. Îl am alături de mine pe Flavius Măduţa, care are experienţă politică, a reuşit să lase în urma lui rezultate, a adunat în jurul său oameni. Îi mulţumesc că a venit alături de noi cu echipa sa nu doar pentru alegerile prezidenţiale şi parlamentare, ci pentru un proiect de patru ani", a declarat Sergiu Bîlcea.

Flavius Măduţa, cel care a fost preşedintele Pro România, organizaţia Arad, aflat acum pe locul 3 pe lista PNL pentru Camera Deputaţilor, a spus: „Am acceptat invitaţia de a candida pe lista PNL pentru că a venit din partea unor prieteni dragi mie, cu care am multe idei în comun. Am acumulat experienţă atât în mediul privat cât şi în politică, în viaţă şi cred că pot să aduc o contribuţie unui proiect de construcţie. Mă bucur că odată cu reintrarea mea în politică au venit lângă mine oameni bine pregătiţi, de caracter, care cred că pot să aducă un plus PNL. Şi eu şi prietenii mei ne-am bazat relaţia cu oamenii pe încredere. Ne regăsim în ideea de a construi o societate aşa cum ne dorim cu toţii". Printre colegii de care vorbeşte Măduţa se numără şi cei trei consilieri judeţeni care, în 2020, au fost aleşi pe listele Pro România. Este vorba despre Alin Gligor, Mariana Dihel şi Brigitte Waldvogel-Leric.

Ar fi vrut la PSD

Întrebat cum a decis să se mute pe dreapta eşichierului politic, după ce, ani de zile, a fost un politician de stânga, fie la PSD, fie la Pro România, Flavius Măduţa a spus că prima lui opţiune a fost organizaţia judeţeană a PSD. „Cei de acolo nu m-au vrut. Aşa că am ales să merg unde am fost primit bine, unde am găsit o echipă care îşi doreşte binele Aradului, o echipă pe care cetăţenii se pot baza", a spus Măduţa. **JA-A.G.**

Primul contract colectiv de sector!

Guvernul, sindicatele şi patronatele s-au pus de acord pentru aprobarea primului contract colectiv de muncă la nivel de sector de activitate.

Contractul colectiv, de la negociere la acord FOTO: FAN

ARAD. Primul contract de muncă colectiv la nivelul întregului sector de activitate a fost convenit între Guvern, sindicate şi patronate. Contractul colectiv se va aplica întregului sector bancar, fiind o premieră în domeniul dialogului social. Potrivit reprezentanţilor Ministerului Muncii acest contract colectiv se va aplica erga omnes, adică tuturor salariaţilor din sectorul de activitate, indiferent de afilierea lor sindicală sau de angajator.

Extinderea acestui contract reprezintă un pas esenţial în consolidarea dialogului social în România, garantând condiţii de muncă mai bune şi o protecţie mai puternică pentru cei aproximativ 45.000 de angajaţi din acest sector al economiei.

„Dialogul social şi negocierile colective sunt piloni fundamentali ai unei pieţe a muncii echitabile şi eficiente. Acest contract colectiv la nivel de sector în domeniul bancar este o premieră care demonstrează maturitatea partenerilor sociali şi angajamentul nostru de a proteja drepturile angajaţilor din toate sectoarele. Ministerul Muncii încurajează activ încheierea contractelor colective atât la nivel de unitate, de grup de unităţi, cât şi la nivel de sector, pentru a asigura un cadru de muncă just şi stabil", a declarat Simona Bucura Oprescu, ministrul Muncii şi Solidarităţii Sociale.

Confederatia Naţională Sindicală „Cartel Alfa" a precizat: „Legea 367/2022 face negocierea la nivel de sector obligatorie. Nu există încă şi obligaţia finalizării acestor negocieri, motiv pentru care astăzi avem doar 3 CCM-uri sectoriale. Două dintre acestea sunt în sectorul public, iar doar cel din <activităţi bancare> este în privat. Felicităm curajul, profesionalismul şi dedicaţia colegilor din Federaţia Sindicatelor din Industria Financiară!". **JA-A.P.**

POLITIC

PNL insistă: nu susţine majorarea taxelor la Arad

ARAD. Conducerea PNL Arad insistă că majorarea taxelor locale nu se află pe agenda partidului, chiar dacă primarul ales al municipiului vrea să crească dările. Sergiu Bîlcea, preşedintele PNL Municipiul Arad, a fost întrebat, în cadrul unei conferinţe de presă, care este părerea lui, dar şi a partidului, când vine vorba despre majorarea taxelor locale, proiect de hotărâre afişat la transparenţă de către Primăria Municipiului Arad.

„Nu avem doar o părere, ci şi o decizie. La sfârşitul lunii august, PNL Arad a decis că, în acest moment, o creştere a taxelor cu valoarea propusă de Primărie nu este de dorit. Iar, dacă se va pune în discuţie în perioada următoare o majorare, trebuie să se răspundă la două lucruri. În primul rând, ce doreşte primăria să facă cu aceşti bani în plus care ar urma să fie încasaţi de la arădeni? În al doilea rând, cum reduce primăria cheltuielile proprii? Pentru că, întotdeauna când ceri de la arădeni, trebuie să vii cu un proiect prin care reduci cheltuielile. Trebuie să analizăm câteva cifre în viitorul buget. Transmit acest mesaj pentru că PNL va fi mult mai prezent în decizia politică. De ce? Cu toate că scorul pe care l-a obţinut PNL este unul bun comparativ cu celelalte partide la alegerile locale, mai avem mult de muncit pentru a recâştiga încrederea arădenilor", a spus Sergiu Bîlcea.

Sergiu Bîlcea FOTO: FAN

Aşadar, cu toate că Primăria are deja un proiect de hotărâre prin care vrea să majoreze taxele locale, se pare că acest proiect nu va fi susţinut nici măcar de către consilierii locali ai PNL. Drept urmare, şansele ca acest proiect să treacă de votul Consiliului Local Municipal sunt infime, aproape nule. **JA-A.G.**

JURNAL ARĂDEAN

Infracţionalitate în creştere, în judeţul Arad

De la începutul anului 2024, în judeţul Arad s-au înregistrat cu aproape 7% mai multe infracţiuni decât în aceeaşi perioadă din 2023.

ARAD. În cadrul unei conferințe de presă organizată la sediul Inspectoratului de Poliție Județean Arad, chestorul Dan Stoicănescu, șeful Inspectoratului, a prezentat un raport de activitate al poliției arădene pentru primele nouă luni ale anului curent. Conform datelor prezentate de acesta, în perioada de referință au fost înregistrate 5.638 de fapte, aproximativ 70% dintre acestea fiind sesizate în mediul urban.

Comparativ cu aceeași perioadă a anului trecut, se înregistrează o creștere cu aproximativ 6,8% a infracționalității sesizate. A scăzut, însă, infracționalitatea judiciară, cu puțin peste 2 puncte procentuale. S-au înregistrat creșteri în categoriile infracțiunilor economice (cu peste 26%) și la cele de altă natură (cu aproape 19%). O creștere semnificativă s-a înregistrat în ceea ce privește furturile de la raft, unde au fost sesizate cu 98 de fapte în plus față de anul trecut.

Chestorul Dan Stoicănescu a explicat că este vorba, de cele mai multe ori, de furturi de subzistență. „Sunt persoane fără adăpost, de multe ori, care fură alimente pentru a le consuma, nu pentru a le vinde mai departe. Creșterea faptelor sesizate se datorează și atitudinii agenților de pază din magazine, pentru că aceștia, decât să vorbească cu oamenii vulnerabili și să prevină furturile, aleg să îi urmărească în magazin și să aștepte să fure, ca să sesizeze apoi poliția", spune acesta.

Creșteri s-au înregistrat și în ceea ce privește infracționalitatea stradală. S-au înregistrat, până la finalul lunii septembrie, 557 de fapte, cu aproape 8% mai multe decât anul trecut în aceeași perioadă. „Ponderea cea mai mare a infracțiunilor stradale o reprezintă, în continuare, mica violență, fiind înregistrate 249 de infracțiuni de lovire (cu 106 fapte mai mult față de perioada similară a anului trecut). Infracțiunile de furt reprezintă aproximativ 30% din infracționalitatea stradală. Polițiștii arădeni au înregistrat, în primele 9 luni ale acestui an, 167 de fapte de această natură", arată bilanțul prezentat de șeful IPJ Arad.

JA-E.R.

30% din infracţionalitatea stradală sunt furturi FOTO: FAN

Protecţia mediului, în atenţia poliţiştilor

În ultima perioadă, reprezentanţii Inspectoratului de Poliţie Judeţean Arad au organizat o serie de acţiuni privind sancţionarea celor care nu respectă reglementările privind protecţia mediului înconjurător, depozitând deşeuri periculoase în moduri neconforme.

ARAD. Chestorul Dan Stoicănescu, șeful Inspectoratului de Poliție Județean Arad, a declarat în cadrul unei conferințe de presă că infracționalitatea de mediu este urmărită sub două aspecte. „Primul este cel legat de importul de deșeuri. Am avut o speță în care au fost importate din Italia peste 600 de tone de deșeuri. Societatea comercială care a importat a fost înființată pentru aceasta activitate, iar după finalizarea activității a intrat în insolvență. Așteptăm finalizarea cercetărilor, dar faptul că după import a intrat în insolvență ne duce cu gândul că acesta a fost scopul înființării societății", a spus acesta.

Șeful IPJ a lămurit și un aspect vehiculat în rândul arădenilor, acela că polițiștii știau de multă vreme despre deșeurile depozitate ilegal la Sintea Mare, cele peste 600 de tone, însă au ales să acționeze abia acum, când s-a desfășurat o acțiune la nivel național în vederea indisponibilizării deșeurilor periculoase. „Într-adevăr, colegii de la serviciul Arme, Explozivi și Substanțe Periculoase știau despre acele deșeuri, însă au urmat procedurile legale. Inițial, societatea respectivă a fost controlată și i s-au dat niște sarcini, anume de a neutraliza deșeurile periculoase, respectiv un termen de îndeplinire a măsurilor dispuse. Apoi, la următorul control, s-a constatat că sarcinile nu au fost îndeplinite și s-a deschis dosarul penal", a declarat Stoicănescu.

Gropi ilegale de gunoi

Al doilea aspect urmărit de polițiști în protecția mediului privește deșeurile depozitate ilegal. „Mă refer aici la locațiile de depozitare a deșeurilor atât menajere, cât și din construcții. În fiecare localitate exista cel puțin o groapă de gunoi ilegală. Fac apel la cetățeni și la autoritățile locale să vină spre noi și să semnaleze astfel de cazuri, să lucrăm împreună pentru a face aceste lucruri să dispară", a declarat șeful IPJ. Cât despre deșeurile periculoase, acesta a transmis că delimitarea dintre deșeuri și deșeuri periculoase este una foarte fină: „Ce aș vrea să înțeleagă întreaga comunitate este că limita între o substanță pe care o deținem și este complet legală și o substanță pe care o deținem și este ilegala este foarte subțire. Un acumulator auto uzat, dacă e depozitat pe o suprafață care nu îl desparte de pământ, de exemplu, e depozitat ilegal și este deșeu periculos".

„Toţi suntem responsabili"

Șeful Serviciului Arme, Explozivi și Substanțe Periculoase din cadrul IPJ Arad, comisar șef de poliție Ovidiu-Ionel Budea, a vorbit și el despre subiectul deșeurilor. „Foarte multe produse pe care le folosim și pe care le considerăm inofensive ajung să fie deșeuri și deșeuri periculoase. Tonerele de imprimante, de exemplu, care conțin niște substanțe care dacă nu sunt neutralizate corespunzător sunt toxice și prin natura lor penetrează foarte repede solul și ajung în pânza freatică. De aceea cred că e necesară o conștientizare a tuturor, să înțelegem că aceste norme, legislația din domeniul mediului este responsabilitatea fiecăruia dintre noi. Noi luăm măsuri atunci când situațiile ajung mai grave, când se acumulează cantități mari de deșeuri, atunci când societățile comerciale nu respectă legislația, dar fiecare dintre noi ar trebui să înțeleagă că toți suntem responsabili", a transmis comisarul șef de Poliție Ovidiu Budea.

Serviciul condus de Budea are ca atribuții identificarea și cercetarea deținătorilor ilegali de armament, muniție, explozivi și substanțe periculoase; verificarea și controlul deținătorilor legali de arme, muniții, explozivi și substanțe periculoase (persoane fizice și juridice); eliberarea autorizațiilor în vederea obținerii de armament, muniție și substanțe periculoase, precum și pentru deținerea și comercializarea acestora; desfășurarea activității de vizare anuală a deținătorilor legali de arme, muniții, explozivi și substanțe periculoase.

Peste 900 de tone

Numai în luna septembrie, polițiștii acestui serviciu au indisponibilizat peste 920 de tone de deșeuri periculoase (piese auto, anvelope, cauciuc măcinat, tonere, imprimante, resturi de plastic, hârtie și materiale textile), aproximativ 6 mii de litri de ulei uzat, dar și peste 250 de recipiente de plastic impregnate cu substanțe periculoase.

EUGEN ROGOJAN
eugen.rogojan@informmedia.ro

Comisar şef Ovidiu Budea şi chestor Dan Stoicănescu FOTO: E.R.

Un nou proiect Inform Media Press SRL

Powered by ARAD ONLINE BIHOR ONLINE TIMIS ONLINE ERDON

JobsOn.ro

Nu mai aştepta! Caută jobul dorit!
CV-ul tău! Şansa ta!

Portal regional de joburi

www.jobson.ro

Judecătoria Ineu FOTO: FAN

Acuzat de pedofilie, trimis în judecată

INEU. Un bărbat de 63 de ani, arestat preventiv la începutul lunii octombrie sub acuzația de viol săvârșit asupra unui minor, a fost trimis în judecată. Biroul de Informare și Relații Publice din cadrul Parchetului de pe lângă Judecătoria Ineu a transmis că procurorul de caz din cadrul Parchetului a finalizat cercetările în cauză, fiind dispusă trimiterea în judecată a inculpatului, cercetat în stare de arest preventiv, sub aspectul săvârșirii infracțiunii de viol săvârșit asupra unui minor.

Din probatoriul administrat în cauză a rezultat că inculpatul, în perioada iunie 2023 - mai 2024, în repetate rânduri, ar fi întreținut acte sexuale cu o persoana vătămată minoră, profitând de imposibilitatea acesteia de a-și exprima voința, datorată imaturității psihice, afective, emoționale și a vârstei fragede. În cauză s-au dispus măsuri asigurătorii asupra unor bunuri aparținând inculpatului.

„Menționăm că rechizitoriul, însoțit de dosarul cauzei, a fost trimis spre competentă soluționare Judecătoriei Ineu. Facem precizarea că această etapă a procesului penal reprezintă, conform Codului de procedură penală, finalizarea anchetei penale și trimiterea rechizitoriului la instanță spre judecare, situație care nu poate în niciun fel să înfrângă principiul prezumției de nevinovăție", transmite Parchetul de pe lângă Judecătoria Ineu. **JA-E.R.**

Sport

„Avem o şansă bună de calificare la turneul final al Cupei României"

Marcel Urban, preşedinte FCC Baschet UAV Arad

11

este locul ocupat de UTA la finalul rundei cu numărul 13. Arădenii au coborât trei poziții în clasament, datorită înfrângerii cu 1-0 de pe terenul lui Sepsi OSK. Chiar covăsnenii, „Poli" Iași și Rapid au trecut peste utiști. Elevii lui Mircea Rednic pot urca, din nou, în ierarhie, dacă bat Gloria Buzău, sâmbătă, pe Arena „Francisc Neuman", de la ora 13.30.

Aur pentru Hotăran şi Petrean la lupte

TÂRGU MUREŞ. Școala de lupte arădeană rămâne la înălțime. Weekendul trecut, la Târgu Mureș, a avut loc CN Individual de Lupte pentru Juniori IV și U17, iar CSȘ Gloria Arad se laudă cu doi campioni naționali. Este vorba despre Anna Maria Hotăran (categ. 73 kg) și Vlad Gabriel Petrean (categ. 110 kg) au urcat pe prima treaptă a podiumului la categoria de vârstă U17. Medaliații sunt antrenați de trioul Codrean-Burghelea-Coste. **JA-L.S.**

Maya Madar, medalie de aur cu naţionala României

PLZEN. Jucătoarea de tenis de masă de la CSM Arad s-a întors cu cea mai strălucitoare medalie și de la Openul Cehiei (Plzen), din circuitul Europe Youth Series. Maya Madar, căci despre ea este vorba, a jucat la categoria de vârstă U15 (cadete), urcând pe cea mai înaltă treaptă a podiumului în proba pe echipe, alături de națională, din care au mai făcut parte Patricia Stoica și Diana Suvei. Tricolorele au obținut șapte victorii, 3-0 cu Grecia, Cehia 2 și 3, Elveția, Țările de Jos și în finală, cu Cehia 1, 2-1 cu Danemarca și o singură înfrângere, 1-2 cu Cehia 1. Madar a contribuit cu victorii în disputele cu Cehia 2 și 3, iar la dublu, alături de Patricia Stoica, a pierdut în fața unui tandem danez. Ea a jucat și în probele de simplu, unde după trei victorii în grupa de calificare pe tablou, a cedat în optimi în fața unei jucătoare din Ungaria.

În aceeași fază a părăsit concursul și în proba de dublu mixt, alături de David Toro, 0-3 cu o pereche din Cehia. Maya Madar traversează un an excelent: este dublu medaliată cu bronz european la categoria sub 13 ani, dar este și multiplu medaliată la openurile internaționale din 2024. Ea a dominat cu autoritate întrecerile interne, unde a devenit triplă campioană națională la U13, dar și câștigătoare a Cupei României. Antrenorii secției de tenis de masă a CSM-ului sunt Cristian Dodean, Patriciu Muntean și Andreea Fistyulof. **JA-L.S.**

Maya Madar a strălucit în tricoul naţionalei României FOTO: FAN

Play-off şi pentru juniorii U16 şi U15 de la UTA!

Elevii lui Dinu Donca au dominat tot campionatul! La U15 s-a jucat cu calificarea pe masă.

Juniorii U16 de la UTA au dominat copios seria FOTO: FAN

ARAD. Nu doar juniorii mari de la UTA, în speță cei de la Liga de Tineret și Liga Elitelor U17 au reușit să meargă în play-off, ci și celelalte alte două echipe, mai mici, înscrise în competițiile FRF.

Trebuie spus că UTA U16 a dominat copios seria a IV-a, câștigând-o fără să cunoască înfrângerea. În schimb, la U15, UTA avea nevoie de victorie, pentru a nu sta să vadă ce fac urmăritoarele sale, CFR Cluj și Ripensia, care aveau meci direct pe Bega.

A zecea victorie!

Așadar, juniorii pregătiți de Dinu Donca și Alex Nistor au câștigat seria a patra a Ligii Elitelor U16 și s-au calificat în play-off după a zecea victorie din campionat, cu 4-3 împotriva Gloriei Bistrița. Pentru „roș-albi" au reușit câte o „dublă" Picioruș și Zvenca.

UTA: Suli - Barbu, Tănasie, Stanciu, Drăgușin, Dogan, Picioruș, Antochi, Ile, Zvenca, Orădan. Au mai intrat: Vălean, Zachar, Sandu, Băieșu.

De notat că locul 2, ocupat de Universitatea Cluj, e la o distanță de 13 puncte!

La mâna lor

Exact ca și cei de la UTA U17, și cei de la Liga Elitelor U15 aveau nevoie de victorie, pentru a nu sta să vadă dacă meciul Ripensia - CFR Cluj se termină egal. UTA a învins-o pe Gloria Bistrița clar, cu 4-0 și nu a mai interesat-o ce fac adversarele - care au terminat, culmea, la egalitate - și s-a calificat în play-off de pe locul 4. Burta David a înscris un hattrick, iar Burchardt un gol.

UTA: Pasquale - Rametea, Olariu, Bacalu, Sabău, Vidac, Pelău, Burta, Spătariu, Burchardt, Gherman. Au mai jucat: Cotuna, Bud, Aslău, Benea, Pop. **JA-L.S.**

Una caldă, alta rece

Grupele cele mai mici de la UTA au avut evoluții diferite. La U14, formația antrenată de Mihai Roșca a câștigat partida cu Viitorul Arad, cu 5-2. Roman, Gallizioli, Popa, Radu și Dinu au fost marcatori pentru UTA. În schimb, la U13, trupa lui Radu Anca a fost învinsă de Viitorul cu 3-1, pentru UTA marcând Gorea.

Adversar accesibil în Cupa României

FCC Baschet UAV Arad are şanse mari să revină la turneul final al competiţiei eliminatorii.

BUCUREȘTI. FCC Baschet UAV Arad și-a aflat adversarul cu care va lupta în sferturile Cupei României de baschet feminin. Vicecampioana României va înfrunta Rapid București în turul secund al competiției eliminatorii, al cărui trofeu l-a cucerit în două rânduri, în 2011 și 2014.

Tragerea la sorți pentru duelurile din turul doi al Cupei României de baschet feminin a avut loc luni la prânz la sediul Federației Române de Baschet. După ce în sezonul trecut „galben-albastrele" au avut ghinion la tragerea la sorți, prinzând cel mai greu adversar posibil în primul tur, în acest sezon formația arădeană profită de faptul că FRB a decis să revină la capi de serie și are un traseu favorabil pentru calificarea la Final 4.

Elevele lui Popov vor întâlni o nouă formație bucureșteană, după ce în primul tur al Cupei României au trecut la scor de Sportul Studențesc, 83-33 și 90-47, cu ambele meciuri disputate la Arad. Și Rapidul a avut parte de un adversar din liga secundă în primul tur al cupei, învingând cu 107-67 și 93-64 pe CS Județean Prahova Ploiești.

Conform programării, meciurile ar trebui să se dispute în 30 noiembrie la Arad și în 4 decembrie la București, dar pot interveni modificări. Rapid se bazează și în acest an pe Florina Stănici (Diaconu) și pe alte jucătoare autohtone tinere, astfel că „galben-albastrele" pornesc cu prima șansă în duelul pentru un loc la turneul final.

Celelalte dueluri

În turul secund intră și echipele din cupele europene, care nu au jucat în prima rundă, dar și CSM Alexandria, care a fost norocoasă la tragerea la sorți de atunci.

Deținătoarea trofeului, CSM CSU Constanța, va avea o misiune aparent ușoară cu Agronomia București în sferturi. Bucureștencele au avansat din postura de „lucky loser", întorcând soarta calificării cu o victorie „la masa verde", după ce inițial echipa din Prahova fusese anunțată ca cea mai bună echipă învinsă în primul tur. CSM Târgoviște va lupta cu CS Universitatea Cluj-Napoca, iar ACS Sepsi SIC Sfântu Gheorghe pornește ca mare favorită cu CSM Alexandria.

Cele patru echipe câștigătoare în duble vor obține biletele la turneul final, programat la începutul lunii martie. **JA-A.V.**

Şi-au aflat adversarul din cupă FOTO: A.V.

Vicecampioane naţionale la Judo

CN Ne Waza U21 a avut pe podium mai multe sportive provenite de la CS Unirea Sântana.

Pe podium la Campionatul Naţional FOTO: FAN

ARAD. Șase judoca de la Clubul Sportiv Unirea Sântana, coordonate de sensei Sebastian Rus, au reușit să urce pe podium pentru a doua oară în două săptămâni, la Campionatul Național Ne Waza U21, după ce cu o săptămână în urmă au urcat pe podiumul național și la campionatul U18. Fetele provin de la clubul sportiv din Sântana, însă din cauza lipsei fondurilor, acestea au fost legitimate la SCM Deva.

„Dacă noi, cei responsabili și implicați în acest sport nu am găsit o soluție să le păstrăm acasă și să reprezinte județul Arad la marile competiții, știut fiind faptul că ele sunt componente ale unui club sportiv dintr-un orășel mic, care le oferă condiții bune de pregătire, dar care nu poate să le susțină din bugetul local și deplasările, cu toate cheltuielile necesare celor mai bune judoka din județul Arad, în vederea participării la marile competiții, atât naționale cât și internaționale, unde spre marea noastră bucurie aceste fete deosebite și dedicate acestui sport au ajuns să ne reprezinte, alții au găsit", spune Angela Giurgiu, președintele secției Judo din cadrul CS Unirea Sântana. Aceasta mărturisește că are un mare regret ca președinte al secției, „că toate încercările mele de a le păstra acasă și de a rămâne în continuare ale Aradului au eșuat și nu sunt deloc mândră de asta, dar viața m-a învățat că nu întotdeauna este cum ne dorim și nu întotdeauna reușim!".

Cu toate că pe diploma de la campionatul desfășurat la Izvorani stă scris „SCM Deva", secția Judo de la Sântana se poate mândri cu faptul că șase dintre cele zece membre ale echipei provin de la Clubul Sportiv Unirea. „Nu știu ce ne va rezerva viitorul și nici care va fi parcursul acestor fete coordonate în permanență de sensei Sebastian Rus, dar știu sigur că întotdeauna vor păstra în sufletul lor numele clubului sportiv Unirea Sântana", spune Angela Giurgiu.

Așadar, încă un caz specific în sportul românesc. Un club mic formează sportivi de valoare, dar când vine momentul să se bucure de rezultate, trebuie făcut transferul în altă parte, din lipsă de fonduri. **JA-E.R.**

JURNAL ARĂDEAN

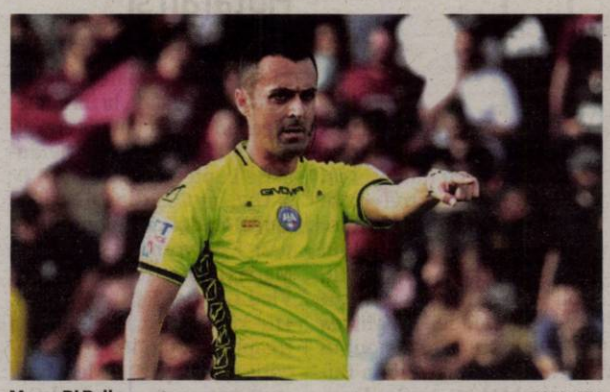

Marco Di Bello FOTO: EPA

Brigadă italiană la meciul Glasgow Rangers – FCSB

FOTBAL. Italianul Marco Di Bello va arbitra meciul dintre Glasgow Rangers și FCSB, care va avea loc joi, de la ora 22:00, pe Ibrox Stadium, în etapa a treia a competiției de fotbal Europa League, potrivit site-ului UEFA. Arbitri asistenți vor fi Davide Imperiale și Alessio Berti, iar al patrulea oficial a fost nominalizat Rosario Abisso. Arbitru video a fost delegat Luca Pairetto, iar arbitru asistent video, Valerio Marini. FCSB a câștigat primele sale două partide în competiție, 4-1 cu RFS și 1-0 cu PAOK Salonic, fiind acum pe locul al patrulea, cu 6 puncte, în timp ce vicecampioana Scoției se află pe 17, cu 3 puncte. **SURSA: AGERPRES**

Diego Forlan își începe cariera de tenismen

FOTBAL. Uruguayanul Diego Forlan, fostul jucător al echipei naționale de fotbal a țării sale, va debuta la Challengerul de la Montevideo de luna viitoare alături de argentinianul Federico Coria la dublu, în primul său turneu profesionist de tenis, la vârsta de 45 de ani, informează EFE. Forlan, care a înscris 36 de goluri pentru Uruguay și a jucat la echipe precum Manchester United, Villarreal și Atletico Madrid, a primit o invitație alături de Coria pentru a juca în proba de dublu. Fostul fotbalist uruguayan a disputat mai multe meciuri în circuitul de seniori al ITF, pentru categoria de vârstă peste 30 de ani, și ocupă locul 744 la categoria +40 și 108 la categoria +45. În 2024, el a jucat 11 partide, toate pe zgură, înregistrând opt victorii și trei înfrângeri. La rândul său, Coria, în vârstă de 32 de ani, este numărul 101 în clasamentul mondial. Challengerul de la Montevideo este turneul cel mai important din țară și este programat în perioada 11-17 noiembrie. **SURSA: AGERPRES**

Diego Forlan FOTO: EPA

Acord pentru un contract de 150 milioane dolari

BASCHET. În timp ce data limită pentru prelungirea contractelor jucătorilor selecționați la draftul din 2021 al NBA se apropie, Jalen Suggs a ajuns la un acord cu Orlando Magic pentru prelungirea angajamentului său pe cinci ani, conform postului ESPN. După Jalen Green cu Houston Rockets, Suggs a încheiat un acord cu Orlando Magic în valoare de 150 milioane dolari pe cinci ani. Coordonatorul de joc se alătură lui său Franz Wagner printre jucătorii care și-au prelungit contractul în vara lui 2024. În sezonul trecut, Jalen Suggs a disputat 75 de meciuri, având medii de 12,6 pct, 3,1 recuperări și 2,7 pase decisive. Orlando Magic a fost eliminată în ediția trecută din NBA în primul tur al fazei playoff de Cleveland Cavaliers. **SURSA: AGERPRES**

Neymar a revenit pe teren

Brazilianul s-a accidentat la genunchi pe 17 octombrie 2023, în meciul Brazilia – Uruguay.

Neymar se bucură din nou de fotbal FOTO: EPA

FOTBAL. Atacantul brazilian Neymar Jr a jucat din nou într-o competiție oficială după o absență de un an, generată de o gravă accidentare, intrând în joc în minutul 77 al meciului câștigat în deplasare de echipa sa, Al-Hilal, cu scorul de 5-4, în fața formației Al-Ain, luni seară, în Liga Campionilor Asiei la fotbal.

Starul sud-american, în vârstă de 32 de ani, s-a accidentat la ligamentul încrucișat și la menisc pe 17 octombrie 2023, în cursul partidei dintre Brazilia și Uruguay, din preliminariile Cupei Mondiale 2026.

„Răspândiți vestea: legenda Neymar s-a întors", a scris clubul saudit, anunțând intrarea în joc a brazilianului într-un comentariu live al meciului pe rețeaua X.

Neymar nu prea a avut timp să iasă în evidență, chiar dacă a avut o mare ocazie de gol în minutul 87. Servit în profunzime, brazilianul a avut un schimb de pase cu coechipierul său sârb Aleksandar Mitrovic la marginea careului advers, iar apoi a șutat la poartă, însă șutul său în diagonală din banda stângă a fost respins în extremis de portarul lui Al-Ain. Înainte de accidentare, Neymar jucase doar cinci meciuri pentru Al-Hilal, echipă la care a sosit în august 2023, când s-a transferat de la Paris Saint-Germain pentru un salariu de aproximativ 100 de milioane de euro pe sezon, potrivit rapoartelor presei.

„Știu că sunteți nerăbdători, și eu sunt, iar pe 21 octombrie mă întorc", a anunțat el într-un videoclip difuzat duminică de clubul saudit.

Confederația Braziliană de Fotbal (CBF) a salutat revenirea golgheterului istoric al Selecao (79 de goluri în 128 de selecții, cu două în plus față de Pele).

„După 369 de zile (de absență), CBF este bucuroasă să-l revadă pe Neymar pe teren (...) El reprezintă magia fotbalului brazilian și captivează fanii din întreaga lume", a precizat confederația braziliană într-un comunicat.

Numărul 10 brazilian afirmă că și-a stabilit mai multe obiective până la Cupa Mondială din 2026 din Mexic, Canada și Statele Unite. Următoarele meciuri de calificare pentru cvintupla campioană mondială Brazilia sunt programate în luna noiembrie. **SURSA: AGERPRES**

„Am simțit un pic de nebunie"

FOTBAL. Fostul atacant italian Francesco Totti, în vârstă de 48 de ani, campion mondial cu Squadra Azzurra în 2006, nu exclude o posibilă revenire a sa în Serie A, la șapte ani după ce s-a retras din fotbalul profesionist, informează mass-media italiană. Totti, legenda clubului AS Roma, a dezvăluit că a fost contactat de mai multe echipe din prima ligă italiană, în vederea unei reveniri în competiție.

„Trebuie să mă antrenez bine pentru a juca în Serie A. Unele cluburi din Serie A m-au sunat recent. S-a întâmplat luna trecută și m-au făcut să mă gândesc la asta. Am simțit un pic de nebunie. M-am întrebat: ‚De ce mă mai caută după atâția ani?' Aș fi pregătit în două luni", a declarat Totti, citat de site-ul Tuttomercatoweb.

Francesco Totti s-a retras din activitate la finalul sezonului 2016-2017, după ce și-a petrecut întreaga carieră la AS Roma. Fostul portar al echipei Lazio Roma, Marco Ballotta, este cel mai vârstnic jucător care a evoluat în Serie A, la 44 de ani, o lună și opt zile. Gianluigi Buffon, fostul goalkeeper al naționalei Italiei, este al doilea în această ierarhie, după ce a jucat în mai 2021 pentru Juventus Torino, la 43 de ani, trei luni și 14 zile. **SURSA: AGERPRES**

Francesco Totti FOTO: EPA

Virgil van Dijk FOTO: EPA

Negocieri pentru prelungirea contractului

FOTBAL. Căpitanul echipei Liverpool, Virgil van Dijk, a declarat că discuțiile formale privind prelungirea contractului cu clubul de Premier League au început, actuala înțelegere urmând să expire la finalul acestui sezon, potrivit Reuters.

Fundașul olandez de 33 de ani s-a alăturat clubului de pe Merseyside venind de la Southampton în anul 2018, iar de atunci i-a ajutat pe ‚cormorani'' să obțină titlul în Premier League, Liga Campionilor, două Cupe ale Ligii, Cupa Angliei și Cupa Mondială a Cluburilor.

„Pot spune cu certitudine că discuțiile sunt în desfășurare cu oamenii potriviți, au început, dar nu știu, vom vedea ceea ce se va întâmpla în viitor'', a spus căpitanul echipei naționale a Țărilor de Jos, citat luni de media britanică.

„Concentrarea mea totală este la Liverpool, vreau să câștig meciurile pe care le am în față și nimic altceva. Mă simt foarte bine, fizic, mental și mă distrez... Angajamentul total este cu Liverpool și să fie cu succes în acest sezon'', a transmis van Dijk.

Managerul lui Liverpool, Arne Slot, a declarat în luna august faptul că jucătorii cu vechime precum van Dijk, atacantul egiptean Mohamed Salah și fundașul englez Trent Alexander-Arnold, care se află în ultimul an de contract, trebuie să primească noi contracte. Antrenorul olandez, care este în primul sezon la cârma echipei de pe Anfield, a adăugat că orice prelungire de contract va depinde de performanțele lor în actuala campanie. Liverpool conduce clasamentul în Premier League cu un punct în fața campioanei Manchester City după opt etape în acest sezon. **SURSA: AGERPRES**

„Cel mai mare rival al meu a fost Federer"

TENIS. Spaniolul Rafael Nadal, care a decis să se retragă din circuitul profesionist la finalul ediției din acest an a Cupei Davis, a cărei fază finală va avea loc luna viitoare la Malaga, a evocat rivalitatea sa cu elvețianul Roger Federer și cu sârbul Novak Djokovic, într-un interviu acordat ziarului sportiv spaniol AS.

„Djokovic este jucătorul pe care l-am înfruntat cel mai mult, dar pentru mine cel mai mare rival al meu a fost Federer. Când am ajuns în circuit, Federer era acolo și el a fost primul. În anii în care m-am aflat la cel mai bun nivel din cariera mea, din toate punctele de vedere, au fost Roger și Novak. Însă în primele zile, care sunt cele care te marchează într-un mod special, Roger a fost mereu acolo. Cred, și nu știu de ce, că rivalitatea mea cu cei doi a fost mai intensă decât cea pe care o aveau între ei. Cu Roger a fost un contrast foarte pronunțat în stilurile de joc și modurile de a vedea și de a aborda sportul. Și cu Novak, desigur, a fost o provocare incredibilă. Până la urmă, el este un jucător care a reușit să se mențină la un nivel foarte ridicat de joc și să se îmbunătățească în fiecare an. Cifrele spun că este cel mai bun, de acea și nivelul tenisului său a fost de asemenea cel mai bun și, în plus, este cel care a reușit să stea departe de accidentări cel mai mult timp", a declarat Nadal.

Chestionat în privința retragerii lui Djokovic, ultimul supraviețuitor al Big Three, campionul spaniol a precizat: „Cred că este uman ca Novak, deși este încă sănătos, la un moment dat să aibă și o ușoară „cădere mentală" și să găsească un motiv să se retragă după plecarea celor doi mari rivali ai săi. Acestea fiind spuse, Novak este suficient de bun, dacă este sănătos, pentru a rămâne competitiv la cel mai înalt nivel și urmărește să câștige cele mai mari turnee. Dacă continuă să fie fericit făcând ceea ce face, va rezista. Dacă la un moment dat tot ce care de făcut nu mai este suficient pentru a avea șansa de a continua să fie la cel mai înalt nivel, atunci va face un pas deoparte, asta cred".

„Amândoi sunt deasupra tuturor"

În privința noii generații, ai cărei lideri sunt compatriotul său Carlos Alcaraz și italianul Jannik Sinner, Nadal nu are dubii că cei doi vor domina circuitul în anii care urmează. „Au posibilitatea de a avea o carieră lungă, cu multe succese. Amândoi sunt deasupra tuturor. Nu văd niciun rival care să-i eclipseze. Într-o zi, evident, vor fi mulți jucători foarte buni, dar pe termen mediu nimeni nu le poate face o concurență reală, cât timp nu vor suferi o accidentare care să-i împiedice să performeze la același nivel", a subliniat tenismanul spaniol.

În vârstă de 38 de ani, Rafael Nadal are în palmares 22 de titluri de Mare Șlem, 14 dintre ele cucerite pe zgura de la Roland Garros. **SURSA: AGERPRES**

Rafael Nadal FOTO: EPA

Ministerul Finanţelor. Agenţia Naţională de Administrare Fiscală. Direcţia Generală Regională a Finanţelor Publice Timişoara. Administraţia Judeţeană a Finanţelor Publice Arad. Unitatea Fiscală Orăşenească Ineu. Jud. Arad, Orş. Ineu, Cal. Republicii nr. 16. Dosar de executare nr. 276111. Nr. 152843-13 din 14.10.2024. Anunţ privind vânzarea bunurilor mobile. În temeiul prevederilor art. 250, alin. (2) din Legea nr. 207/2015 privind Codul de Procedură Fiscală, cu modificările şi completările ulterioare, vă facem cunoscut că, în ziua de 14, luna noiembrie, anul 2024, ora 14.00, în Unitatea Fiscală Orăşenească Ineu se vor vinde la licitaţie, următoarele bunuri mobile, proprietate a debitorului CLEVER BUSINESS SOLUTIONS S.R.L., licitaţia a doua. Denumirea bunului mobil. Descriere sumară: Autoturism marca Renault model Megane, an fabricaţie: 2005, serie şasiu: VF1KMS40635146352, nr. înmatriculare: AR 16 MHW, CIV M 141289, stare uzură: uzat parţial, semne particulare: nu au fost identificate, alte particularităţi: 358247 km la bord, stare tehnică bună. Drepturile reale şi privilegiile care grevează bunurile, dacă este cazul: Gaj - Unitatea Fiscală Orăşenească Ineu. Preţul de evaluare sau de pornire a licitaţiei, exclusiv TVA: 3825 lei. Cota TVA/ neimpozabil/ scutit *): 19%. *) Regimul şi cotele de taxă pe valoarea adăugată aplicabil/ aplicabile pentru vânzarea bunurilor mobile sunt cele prevăzute de Titlul VII din Legea nr. 227/2015 privind Codul Fiscal, cu modificările şi completările ulterioare. Invităm pe cei care pretind vreun drept asupra acestor bunuri să înştiinţeze despre aceasta organul de executare, înainte de data stabilită pentru vânzare. Cei interesaţi în cumpărarea bunurilor sunt invitaţi să se prezinte la termenul de vânzare la locul fixat în acest scop şi până la acel termen să prezinte oferte de cumpărare. Pentru participarea la licitaţie ofertanţii depun, cu cel puţin o zi înainte de data licitaţiei, următoarele documente: a) oferta de cumpărare; b) dovada plăţii taxei de participare sau a constituirii garanţiei sub forma scrisorii de garanţie, reprezentând 10% din preţul de pornire a licitaţiei. Plata taxei se va efectua în contul IBAN RO42TREZ024506701XXXXXXX, beneficiar Serviciul Fiscal Orăşenesc Ineu, cod de identificare fiscală 3519453, deschis la Trezorerie Ineu, utilizând numărul de evidenţă a plăţii 8024003240000000000092; c) împuternicirea persoanei care îl reprezintă pe ofertant; d) pentru persoanele juridice române, copie de pe certificatul unic de înregistrare eliberat de Oficiul Registrului Comerţului; e) pentru persoanele juridice străine, actul de înmatriculare tradus în limba română; f) pentru persoanele fizice române, copie de pe actul de identitate; g) pentru persoanele fizice străine, copie de pe actul de identitate/ paşaport; h) declaraţia pe proprie răspundere a ofertantului prin care certifică faptul că nu este persoană interpusă cu debitorul. Cumpărătorului îi revine obligaţia de a respecta prevederile legale speciale, cum ar fi obligaţiile de mediu, obligaţiile de conservare a patrimoniului naţional sau altele asemenea, respectiv: -. Alte informaţii de interes pentru cumpărător, după caz: -. Pentru informaţii suplimentare vă puteţi adresa la sediul nostru sau la numărul de telefon 0257511553. (10365 - H 1)

Ministerul Finanţelor. Agenţia Naţională de Administrare Fiscală. Direcţia Generală Regională a Finanţelor Publice Timişoara. Administraţia Judeţeană a Finanţelor Publice Arad. Unitatea Fiscală Orăşenească Ineu. Jud. Arad, Orş. Ineu, Cal. Republicii nr. 16. Dosar de executare nr. 275899. Nr. 10953-17 din 15.10.2024. Anunţ privind vânzarea bunurilor mobile. În temeiul prevederilor art. 250, alin. (2) din Legea nr. 207/2015 privind Codul de Procedură Fiscală, cu modificările şi completările ulterioare, vă facem cunoscut că, în ziua de 18, luna noiembrie, anul 2024, ora 14.00, în Unitatea Fiscală Orăşenească Ineu se vor vinde la licitaţie, următoarele bunuri mobile, proprietate a debitorului YOR & KIDS 2021 S.R.L., licitaţia a treia. Denumirea bunului mobil. Descriere sumară: Marca Mercedes Benz, model Sprinter 208 D902, an fabricatie: 1999, serie şasiu: WDB9023221P906076, CIV K068138, nr. înmatriculare AR 16 BZB, stare uzură: nu se cunoaşte, cu 330000 km la bord, nefuncţională. Drepturile reale şi privilegiile care grevează bunurile, dacă este cazul: Unitatea Fiscală Orăşenească Ineu - Gaj. Preţul de evaluare sau de pornire a licitaţiei, exclusiv TVA: 3500 lei. Cota TVA/ neimpozabil/ scutit *): 19%. *) Regimul şi cotele de taxă pe valoarea adăugată aplicabil/ aplicabile pentru vânzarea bunurilor mobile sunt cele prevăzute de Titlul VII din Legea nr. 227/2015 privind Codul Fiscal, cu modificările şi completările ulterioare. Invităm pe cei care pretind vreun drept asupra acestor bunuri să înştiinţeze despre aceasta organul de executare, înainte de data stabilită pentru vânzare. Cei interesaţi în cumpărarea bunurilor sunt invitaţi să se prezinte la termenul de vânzare la locul fixat în acest scop şi până la acel termen să prezinte oferte de cumpărare. Pentru participarea la licitaţie ofertanţii depun, cu cel puţin o zi înainte de data licitaţiei, următoarele documente: a) oferta de cumpărare; b) dovada plăţii taxei de participare sau a constituirii garanţiei sub forma scrisorii de garanţie, reprezentând 10% din preţul de pornire a licitaţiei. Plata taxei se va efectua în contul IBAN RO42TREZ024506701XXXXXXX, beneficiar Serviciul Fiscal Orăşenesc Ineu, cod de identificare fiscală 3519453, deschis la Trezorerie Ineu, utilizând numărul de evidenţă a plăţii 8024003240000000000095; c) împuternicirea persoanei care îl reprezintă pe ofertant; d) pentru persoanele juridice române, copie de pe certificatul unic de înregistrare eliberat de Oficiul Registrului Comerţului; e) pentru persoanele juridice străine, actul de înmatriculare tradus în limba română; f) pentru persoanele fizice române, copie de pe actul de identitate; g) pentru persoanele fizice străine, copie de pe actul de identitate/ paşaport; h) declaraţia pe proprie răspundere a ofertantului prin care certifică faptul că nu este persoană interpusă cu debitorul. Cumpărătorului îi revine obligaţia de a respecta prevederile legale speciale, cum ar fi obligaţiile de mediu, obligaţiile de conservare a patrimoniului naţional sau altele asemenea, respectiv: -. Alte informaţii de interes pentru cumpărător, după caz: -. Pentru informaţii suplimentare vă puteţi adresa la sediul nostru sau la numărul de telefon 0257511553. (10366 - H 1)

Această informare este efectuată de: CHERECHEAN ADRIAN TRAIAN cu domiciliul in sat Siria str.Vlad Tepes nr.32, ce intenţionează să solicite de la ADMINISTRAŢIA NAŢIONALĂ "APELE ROMÂNE", SISTEMUL DE GOSPODĂRIRE A APELOR ARAD aviz de gospodărire a apelor pentru CONTINUAREA LUCRARILOR „CONSTRUCTII REALIZATE FARA AUTORIZATIE DE CONSTRUIRE, SANCTIONATE CU PVCSC nr. 01/13.02.2024 PENTRU: HALA SI PLATFORMA DEPOZITARE TEMPORARA CEREALE SI REPARATII UTILAJE AGRICOLE; CORP ADMINISTRATIV P+1E si CABINA POARTA (intrarea in legalitate).
Această investiţie este existentă.
Ca rezultat al desfăşurării activităţii vor rezulta ape uzate menajere care vor fi colectate într-un bazin vidanjabil şi, ulterior, vor fi evacuate la staţia de epurare a localităţii. Această solicitare de aviz este conformă cu prevederile Legii apelor nr. 107/1996, cu modificările şi completările ulterioare.
Persoanele care doresc să obţină informaţii suplimentare cu privire la solicitarea avizului de gospodărire a apelor pot contacta solicitantul de aviz la adresa menţionată. Persoanele care doresc sa transmită observaţii, sugestii şi recomandări se pot adresa solicitantului sau la adresa de email: patriautolog@yahoo.ro după data de 23.10.2024. (10367 - H 6149)

La MedLife Genesys - Servicii medicale şi îngrijire la domiciliu

La MedLife Genesys este disponibil un serviciu, şi anume asistenţa medicală şi îngrijirea la domiciliu, realizate de personalul medical MedLife.

Atunci când există o problemă de sănătate, echipa MedLife Genesys este alături de voi. Fie că e vorba de un tratament injectabil, perfuzii sau îngrijirea diverselor răni, venim noi la domiciliul pacientului pentru a-i oferi ajutor specializat, în condiţii de siguranţă. Asistenţa se acordă în orice zi a săptămânii, în intervalul orar 7-22 (în baza unei programări prealabile).

Echipa mobilă MedLife Genesys este formată din personal medical calificat, care colaborează strâns cu echipa de medici specialişti din clinică şi spital, medici care pot fi contactaţi pentru a realiza o consultaţie online, fără a fi necesară deplasarea pacientului. Evoluţia pacientului va fi monitorizată zilnic în cadrul tratamentelor de durată şi se vor realiza recomandări medicale în funcţie de graficul de evoluţie.

Echipa mobilă va asigura şi recoltarea de sânge pentru analize medicale sau realizarea de teste PCR pentru determinarea prezenţei virusului SARS-CoV-2.

Administrarea tratamentelor şi recoltarea pentru analize medicale se va face doar în baza unei recomandări din partea medicului (a oricărui medic, nu doar cei din echipa MedLife). În cazul în care nu există o recomandare medicală, pacientul va putea fi evaluat de unul dintre medicii noştri de medicină generală.

Serviciile medicale la domiciliu nu sunt incluse în cardul abonaţilor MedLife şi nu sunt decontate prin CAS.

PROGRAMĂRILE SE REALIZEAZĂ TELEFONIC, ÎNCĂ DE PE ACUM, LA NUMĂRUL 0257 960.

Puteţi suna de luni până vineri, între orele 8-21, dar şi sâmbăta şi duminica, între 8-14.

PRESTĂRI SERVICII

- **Executăm acoperişuri, ţiglă ceramică,** tablă reparaţii ACP, renovări balcon, interioare exterioare, hidroizolaţii, placari cu amporă. 0758.490.710.
- **Executăm zidărie, tencuieli,** zugrăveli, rigips, acoperişuri, consolidări, subzidiri, renovări. 0740.696.157.

ANGAJĂRI

- **Angajăm bărbaţi serioşi paza ARAD, PROGRAM 12/24-12/48 sau 8 ore L-V. Tel: 0740.130.259.**

PIERDERI

- **Pierdut card transport** aparţinând Valentina Biondillo. Îl declar nul.
- **Pierdut acord de funcţionare,** nr. 7005/28.02.2020, societatea Cerbul Albastru SRL, pentru punct de lucru Oradea. Îl declar nul.

DIVERSE

- **Bioenergoterapeut Fac masaj biorelaxare şi vindec** unele dureri: coloana, muşchi, încheieturi etc. 0756.426.358.
- **Familie serioasă întreţinem,** îngrijim bătrâni, domiciliul lor/al nostru. 0740.696.157.

www.aradon.ro

- **Vând cuţite de strung** clasice şi burghie mari cu con. Tel. 0744.934.117.
- **Cumpărăm cărţi şi viniluri** din orice domeniu, vechi şi noi. Ne deplasăm gratuit oriunde în ţară şi facem plata pe loc. Tel. 0213.081.765.
- **Vând porci şi purcei,** rasa Mangaliţa şi Petrean. Tel. 0752.532.421.
- **Vând purcei de trei luni,** Landras cu Petrean. Tel. 0754.851.315.
- **Vând boiler ARISTON 30 litri,** 350 RON şi calorifer electric, 100 RON în Arad, cartierul Micălaca. Tel. 0724.600.800.

IMOBILE CHIRII

- **Închiriez spaţiu de 52 mp,** zona Podgoria, open space, tel. 0722.293.738.

ANUNT PUBLIC

Orașul Curtici, în calitate de beneficiar al **"Strategiei Integrate de Dezvoltare Urbană a Orașului Curtici pentru perioada 2021 – 2027(2030)",** cu sediul în Curtici, Strada Primăriei Nr. 47, Județul Arad, anunță publicul interesat că s-a depus documentația în vederea obținerii avizului de mediu pentru avizarea documentului strategic "Strategia Integrată de Dezvoltare Urbană a Orașului Curtici pentru perioada 2021 – 2027(2030)".
Observațiile publicului se primesc în scris la sediul Agenția pentru Protecția Mediului Arad, str. Splaiul Mureșului FN, Arad, jud. Arad zilnic între orele 08-16.30, în termen de 18 zile calendaristice de la apariția anunțului. (10363 - H 6148)

Pe platforma digitală www.aradon.ro (butonul Publicare anunţ în ziar) JURNAL ARĂDEAN

puteţi programa şi plăti online

anunţurile de mica publicitate pe care le doriţi publicate în ziar.

OFERTA SPECIALA
ANUNTURI JOBURI

2 anunturi de mică publicitate + 1 GRATIS

CONDOLEANŢE

Avocaţii din Baroul Arad sunt alături de colega avocat Bătrînuţ Violeta Mărioara în marea durere pricinuită de trecerea în nefiinţă a mamei,

BĂTRÎNUŢ MARIA

şi transmit sincere condoleanţe familiei îndoliate

EVIDENŢIAZĂ-TE!

Talon valabil până în 31 decembrie 2024

Text: **DATA apariţiei:**.....

.....

.....

.....

.....

.....

.....

.....

Date personale:

Nume şi Prenume:

Telefon:

Buletin de identitate:

TALON + PREŢUL CATEGORIEI AFERENTE

Anunţurile se preiau zilnic, la ghişeu, până în ora 16[00], după această oră, se pot prelua doar prin intermediul sistemului online de preluare al anunţurilor disponibil pe www.jurnalaradean.ro . Anunţurile de mică publicitate din Jurnal Arădean se publică pe baza talonului din ziar
Redacţia nu îşi asumă responsabilitatea pentru conţinutul anunţurilor de mică publicitate!

JURNAL ARĂDEAN

☐ **Sunt de acord cu publicarea anunţului de angajare pe www. jobson.ro**

JURNAL ARĂDEAN

INTERVIU JA **cu Vali Porcişteanu, pilot din Campionatul Naţional de Raliuri al României**

Conducere defensivă şi creşterea siguranţei în trafic

O serie de sfaturi şi recomandări de la Valentin Porcişteanu, pilot din Campionatul Naţional de Raliuri al României, atât pentru proaspeţii şoferi, cât şi pentru cei cu experienţă la volan.

ARAD. Cel mai tânăr Campion Național Absolut din istoria Campionatului Național de Raliuri al României, de asemenea multiplu Vicecampion Național, Vali Porcișteanu, pledează pentru siguranța traficului rutier, organizând cursuri de condus defensiv și chiar criticând modul în care se face școala de șoferi în România.

JURNAL ARĂDEAN: Ce înseamnă, de fapt, conducere defensivă?

VALI PORCIŞTEANU: Conducerea defensivă se referă la comportamentul șoferilor, la modul în care se adaptează tuturor situațiilor cu care se pot întâlni în trafic, dar în primul rând cum își cunosc mașina, pentru că totul pornește de la a înțelege totul despre mașina ta, de a cunoaște absolut toate detaliile despre ea. Mașinile sunt diferite, generații diferite, tehnologie diferită. Mașinile au evoluat foarte mult, trebuie să evoluăm și noi. Aș putea face o paralelă cu evoluția telefoanelor și cât de complicat poate fi să folosim un telefon nou la adevărata lui capacitate, dar viața noastră nu depinde de telefon, așa cum poate depinde de modul în care cunoaștem și folosim propria mașină.

J.A.: Mașinile au, însă, tot mai multe sisteme de siguranţă.

V.P.: Așa este, o mașină poate avea mai multe, sau mai puține, sisteme de siguranță, active și pasive, pe care noi trebuie să le înțelegem foarte bine și să fim corect poziționați față de ele, ca să știm ce avem de făcut și să ieșim, de exemplu, dintr-o mașină cât mai puțin șifonați în cazul unui accident, de fapt despre asta este vorba. Mașinile de generație veche se deformau mai puțin, dar aveau de suferit cei din mașină, iar acum mașinile noi se deformează foarte ușor, foarte rău, de parcă sunt făcute din carton, ca să absoarbă cât mai mult din șoc, iar cei dinăuntru să aibă cât mai puțin de suferit, asta e ideea, să ieșim cât mai bine, că fierul se repară. Cam asta e discuția principală despre conducerea defensivă, tehnici pe care șoferul trebuie să le cunoască, să nu se pună în pericol, să anticipeze, să înțeleagă ce fac cei din jurul lui.

J.A.: Acestea nu vin odată cu experienţa la volan?

V.P.: Ba da, e adevărat, se adună experiență odată cu numărul kilometrilor parcurși la volan, dar anumite lucruri, totuși, trebuie să-ți fie explicate de cineva care înțelege foarte bine acest fenomen.

J.A.: Nu sunt explicate la şcoala de şoferi?

V.P.: E adevărat, cele mai multe asemenea informații ar trebui asimilate la început de drum, dar nivelul la care este acum școala de șoferi în România este departe de ceea ce ar trebui să fie. Conducerea defensivă aș împărți-o în două părți, una primară, de bază, care ar trebui predată în școala de șoferi, iar a doua, mai elaborată, să fie învățată după ce șoferul capătă o ușoară experiență și începe să înțeleagă traficul. E greu să mai schimbi ceva la un șofer cu zeci de ani de experiență, unde totul e automatism deja, chiar dacă e greșit. De aceea, totul ar trebui să pornească, începând cu poziția corectă la volan, cu manevrarea corectă a tuturor comenzilor, din timpul școlii de șoferi, pentru că altfel e foarte dificil să te mai corectezi.

J.A.: Până şi legislaţia se mai schimbă.

V.P.: Bineînțeles. Sunt foarte mulți care nu sunt la curent cu modificările legislative. Cine mai face update-uri? Noi singuri trebuie să ne punem la punct cu ele, nimeni nu va sta cu biciul în spatele nostru și să ne trimită să învățăm ce a mai apărut. Condusul e ca oricare altă meserie, trebuie să fii tot timpul la curent cu ce e nou și cu ce a mai apărut în domeniu.

J.A.: Probabil că toate aceste lucruri ar trebui explicate încă din şcoală.

V.P.: Care școală, aia pe care o faci ca un robotel? Mergi pe același traseu, cu 20 km/h, nu este suficient, termini școala doar ca să iei permisul nu să și înveți să conduci. Prima tentație a unui tânăr care tocmai și-a luat permisul este să vadă cum e și la viteză mai mare, iar de aici apar și multe nenorociri.

J.A.: Nu cred că legea permite instructorilor să iasă, de exemplu, cu elevii pe autostradă.

V.P.: Nu, nu permite, tocmai asta e problema, legislația este prost făcută și nu permite unui instructor să ducă elevul pe autostradă, sau într-o zonă protejată, pentru ca acesta să înțeleagă cum e să conduci cu 100 sau 120 km/h. E constrâns instructorul să nu poată învăța elevul cum e cu condusul la o viteză mai mare. Acestea ar fi doar câteva dintre motivele pentru care m-am hotărât să predau cursurile de conducere defensivă. La Arad am fost deja de câteva ori, vedeți și acum am venit cu mașina cu două volane și cu simulatorul de impact.

J.A.: Care e treaba cu acest simulator?

V.P.: Pentru două persoane, prinse bineînțeles cu centura de siguranță, se simulează un impact la viteza de 15 km/h. Când realizează oamenii cât de tare sunt zdruncinați la această viteză mica, îi cam pune pe gânduri. Își dau seama ce ar putea să pățească la o viteză mai mare. Dar pentru că nu e ușor să ne deplasăm cu acest simulator și cu tot ce mai avem, lucrăm de obicei cu firme, care vor să-și instruiască angajații. De altfel noi instruim cam tot ceea ce ține de patru roți, pregătim inclusiv piloți de raliuri, prin școala de pilotaj care îmi poartă numele.

JA-F.Ş.

Vali Porcişteanu are o experienţă de peste un deceniu în predat cursuri de conducere defensivă FOTO: FAN

Maşina cu două volane FOTO: FAN

Maşină cu două volane, pentru simularea derapajelor FOTO: FAN

La Raliul Aradului, în 2017 FOTO: FAN

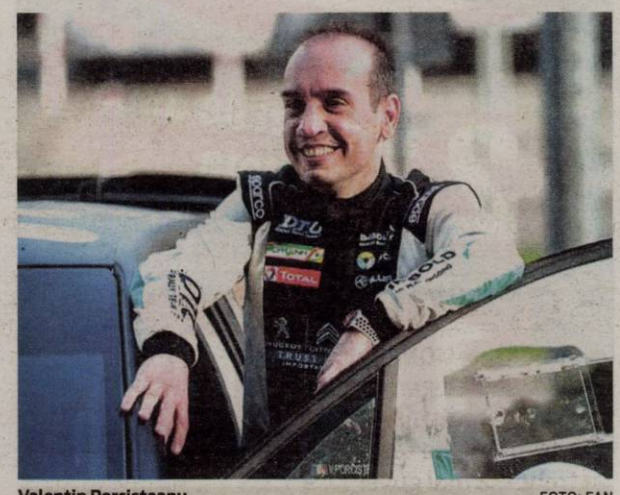

Valentin Porcişteanu FOTO: FAN

Simulator de impact FOTO: FAN

Un nou atac israelian

Soldați și civili sirieni inspectează locul unui atac aerian care a vizat un vehicul în cartierul Al-Mazzeh din Damasc, Siria, în data de 21 octombrie 2024. Cel puțin două persoane au fost ucise și alte trei au fost rănite în atacul aerian israelian, potrivit agenției de presă SANA, a statului sirian, care citează surse militare.

FOTO: EPA

Blinken, discuţii cu liderii israelieni

IERUSALIM. Secretarul de stat american Antony Blinken a ajuns marți în Israel, unde are prevăzute discuții cu lideri israelieni, în prima escală a turneului său în mai multe țări din Orientul Mijlociu în efortul de a obține o încetare a focului, relatează Reuters și AFP. Vizita înaltului diplomat american este cea de-a 11-a în regiune de la atacul mișcării palestiniene islamiste Hamas din sudul Israelului din 7 octombrie anul trecut, care a declanșat războiul din Gaza, și are loc în condițiile în care armata israeliană și-a intensificat campania în enclava palestiniană, precum și în Liban, unde luptă împotriva miliției Hezbollah, susținută de Iran. Blinken are programate întrevederi în cursul zilei cu premierul israelian Benjamin Netanyahu, cu ministrul apărării Yoav Gallant și alți oficiali. Turneul său continuă cu Iordania și Qatar.

Eforturile diplomatice nu au reușit până acum să ducă la încetarea conflictului din Gaza și a celui dintre Hezbollah și Israel, care s-a intensificat dramatic în ultimele săptămâni.

Marți dimineața, Hezbollah a anunțat că a atacat cu rachete două baze aeriene israeliene din apropiere de Tel Aviv și una navală din apropiere de Haifa.

SURSA: AGERPRES

MAE: România, alături de Moldova

BUCUREŞTI. România va continua investiția de energie și expertiză pentru susținerea Republicii Moldova în împlinirea destinului său european, precum și pentru consolidarea rezilienței în fața ingerințelor Federației Ruse, precizează Ministerul Afacerilor Externe, care salută organizarea la înalte standarde democratice a alegerilor prezidențiale și a referendumului constituțional din țara vecină.

„Ministerul Afacerilor Externe salută organizarea, de către autoritățile de la Chișinău, la înalte standarde democratice, a alegerilor prezidențiale, respectiv a referendumului constituțional din 20 octombrie din Republica Moldova. Intrarea în turul doi al alegerilor, cu un scor solid, a candidatului cu cel mai autentic și profund angajament pro-european - președintele Maia Sandu -, precum și rezultatul referendumului constituțional probează, în ciuda provocărilor, atașamentul cetățenilor față de viitorul european, democratic al Republicii Moldova", se arată într-un comunicat transmis luni AGERPRES.

Potrivit comunicatului, MAE exprimă preocuparea puternică față de ingerințele masive, sistematice, coordonate de vectori din Federația Rusă, consemnate încă din perioada premergătoare alegerilor.

„Aceste interferențe de o anvergură, complexitate și toxicitate fără precedent au vizat compromiterea integrității alegerilor, subminarea democrației, propagarea de teorii anti-democratice și anti-europene, precum și influențarea nemijlocită și prin mijloace ilegale a alegătorilor. Informațiile expuse în ultimele zile de autoritățile de resort din Republica Moldova au devoalat amploarea fără precedent a acestor fenomene, susținute cu resurse financiare considerabile", precizează sursa citată.

Democrația și încrederea în succesul proiectului european se construiesc în timp, prin eforturi permanente și consecvente, mai arată MAE.

„În final, democrația, aspirația firească spre libertate, stabilitate și prosperitate vor prevala întotdeauna, inclusiv împotriva obstacolelor și piedicilor ridicate artificial. Votul din 20 octombrie din Republica Moldova a arătat aceste evidențe. Pe mai departe, este datoria tuturor partenerilor din comunitatea democratică internațională de a continua sprijinul pentru Republica Moldova, inclusiv în ce privește combaterea acțiunilor externe menite să submineze procese democratice esențiale, precum exercitarea votului", mai spune sursa citată.

SURSA: AGERPRES

Ministerul Afacerilor Externe

FOTO: FAN

Rusia, condamnată de CEDO

Rusia a fost condamnată pentru o lege pe care a adoptat-o în anul 2012 şi care se referă la agenţii străinătăţii.

STRASBOURG. Curtea Europeană a Drepturilor Omului (CEDO) a condamnat marți Rusia pentru legea sa privind agenții străinătății adoptată în 2012, apreciind că este „arbitrară" și creează un „climat de neîncredere", relatează AFP. Instanța a fost sesizată de 107 ONG-uri, media și membri ai societății civile din Rusia.

Pentru CEDO, „legislația în prezent în vigoare este una care stigmatizează, înșelătoare și aplicată prea extins și imprevizibil". Curtea a estimat, de asemenea, că „această legislație are drept scop să pedepsească și să intimideze mai degrabă decât să răspundă unei nevoi de transparență sau unor imperative legitime de securitate naționale".

CEDO a ajuns la concluzia că principiile libertății de expresie, libertății de asociere și dreptului la respectarea vieții private și familiale au fost violate de această lege în cazurile persoanelor fizice reclamante.

Rusia a fost exclusă în martie 2022 din CEDO după invadarea Ucrainei, însă deciziile Curții vor continua să fie impuse țării pentru fapte anterioare acestei date. Printre zecile de reclamanți se află Memorial International, Centrul pentru drepturile omului Memorial, Radio Free Europe/Radio Liberty, jurnaliști, dar și apărători ai drepturilor omului, militanți ecologiști și observatori electorali.

Ei au atacat această legislație care îi constrângea să se declare drept „agenți străini", ceea ce avea drept consecință inspecții, amenzi și restricții asupra activităților lor. „Obligațiile de a menționa eticheta de <agenți străini> au fost extinse de-a lungul timpului pentru a se aplica și în cazul conturilor de pe rețelele sociale, site-urilor de internet și, în cele din urmă, tuturor comunicațiilor (...)", a reamintit Curtea.

Reclamanții au atras atenția și asupra poverii financiare și administrative importante impuse de această legislație, care a dus la desființarea anumitor ONG-uri, între care International Memorial și Centrul pentru drepturile omului Memorial.

În decizia sa, CEDO a evocat „sancțiuni în mod manifest disproporționate, inclusiv amenzi arbitrare sau chiar desființarea" și a estimat că „astfel de restricții au un efect disuasiv asupra discursului public și asupra angajamentului civic". „Ele creează un climat de suspiciune și de neîncredere față de vocile independente și subminează chiar fundamentele unei societăți democratice", potrivit CEDO.

Cei 107 reclamanți au argumentat că această legislație se înscrie în cadrul unei campanii sistematice îndreptate împotriva organizațiile de apărare a drepturilor omului și a media critice față de putere. Curtea a mai estimat că regimul legal „a devenit considerabil mai restrictiv după 2022, afectând un număr mult mai important de ONG-uri, de media și de indivizi și îndepărtându-se încă și mai mult de normele Convenției".

CEDO s-a aplecat deja asupra legii ruse privind „agenții străinătății", sesizată de 73 de ONG-uri ruse între care și Memorial, principala organizație care militează pentru apărarea libertăților în Rusia. Într-un verdict din iunie 2022, judecătorii europeni au estimat în unanimitate că legea rusă din 2012 încalcă dispozițiile Convenției Europene a Drepturilor Omului referitoare la libertatea de expresie și libertatea de adunare și asociere. Curtea subliniază că această lege face să atârne asupra ONG-urilor „exigențe extraordinare în materie de audit, de declarare și de afișare și riscul unor amenzi grele" și „nu este necesară într-o societate democratică".

Camera inferioară a Parlamentului rus, Duma de Stat, a adoptat în 2022 mai multe amendamente care i-ar permite Rusiei să nu mai aplice deciziile CEDO adoptate după excluderea sa din Consiliul Europei, notează AFP.

SURSA: AGERPRES

Curtea Europeană a Drepturilor Omului

FOTO: FAN

Kelemen Hunor: PSD şi PNL să nu mai guverneze împreună

Preşedintele UDMR spune că, după alegerile din această iarnă, cele două partide mari ale ţării nu ar trebui să mai guverneze împreună.

BUCUREŞTI. PSD și PNL nu trebui să guverneze împreună după alegerile prezidențiale și parlamentare, consideră președintele UDMR, Kelemen Hunor, iar unul dintre aceste partide ar trebui să facă Opoziție, subliniind, pe de altă parte, că „nimeni nu vrea să guverneze cu AUR".

„PSD și PNL nu trebuie să guverneze împreună după alegerile prezidențiale și parlamentare, fiindcă trebuie să te gândești, pe o perspectivă mai lungă, la ceea ce urmează în 2025, 2026, 2027 și așa mai departe și care va fi situația în 2028. Fiindcă de la 7 sau spre 8% deficit bugetar să ajungi la 3%, indiferent dacă faci în 4, 5, 6 ani, sigur că vor fi niște costuri. Dacă ne uităm la evoluția economică din UE și perspectivele României, lucrurile nu sunt neapărat foarte, foarte optimiste, dar se pot lua niște decizii corecte fără să afectăm fără cetățeni. Dar costurile economice, sociale, dacă vor fi, atunci cine crește în Opoziție? Și atunci, am spus că ori PSD, ori PNL - din punctul meu de vedere - ar trebui să rămână în opoziție, asta în funcție de ceea ce votează românii. Asta este pe poza de moment, dar ceea ce se va întâmpla la votul din 25 noiembrie, 1 decembrie și 8 decembrie, asta nu vom ști", a declarat Kelemen Hunor, luni, la Parlament.

Potrivit liderului UDMR, „sunt trei-patru posibilități, mai mult nu" în legătură cu potențiale viitoare coaliții politice.

„Nimeni nu vrea să guverneze cu AUR, asta este clar, asta știm. Se poate ajunge la o soluție PSD - PNL și încă cineva, ceea ce din punctul meu de vedere nu este cea mai bună variantă. Se poate ajunge la PSD - USR și UDMR, se poate ajunge la PNL - USR - UDMR, dacă ajungem. Deci, astea sunt variantele. (...) Orice partid care se prezintă la alegeri este deschis și dorește să ajungă la guvernare. Este un deziderat legitim din partea oricui", a adăugat el.

Kelemen Hunor se opune, pe de altă parte, creșterii taxelor și spune că trebuie îmbunătățită colectarea.

„Din punctul meu de vedere, se poate și trebuie fără creșterea taxelor. În primul rând, colectarea trebuie să fie radical îmbunătățită, fiindcă noi avem o problemă uriașă la colectare - din TVA cam 33-34% nu se colectează, asta înseamnă cam 2% din PIB, ceea ce este enorm de mult. Din punctul meu de vedere, cota unică trebuie să rămână mai mult, trebuie un pic uniformizată. Acolo unde sunt excepții, trebuie văzut dacă rămân sau nu. Pe de altă parte, trebuie redusă taxa pe muncă - asta este obligatoriu, fiindcă avem cea mai mare taxare a muncii, de la 41,6% trebuie să ajungem mai jos. Part-time-ul nu trebuie impozitat, trebuie să plătești exact cât muncești. Din punctul meu de vedere, într-o astfel de situație, când tu trebuie să atragi investitori, investiții și să creezi locuri de muncă, nu crești deloc. (...) Reducerea cheltuielilor bugetare - acolo poți să umbli liniștit", este părerea lui Kelemen Hunor.

SURSA: AGERPRES

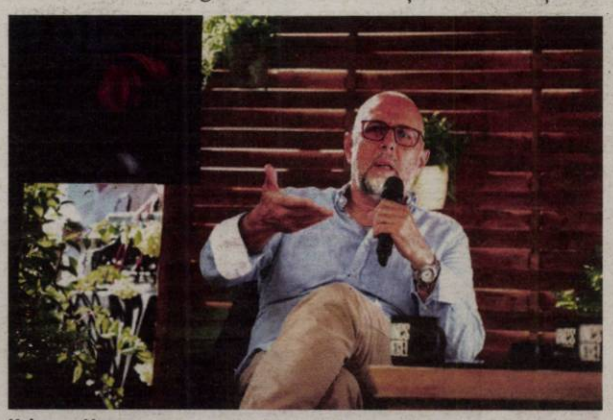

Kelemen Hunor

FOTO: FAN

JURNAL ARĂDEAN

Papa Francisc a proclamat 14 noi sfinţi

VATICAN. Papa Francisc a ridicat duminică 14 figuri ale Bisericii la rangul de sfinți, la Vatican, inclusiv 11 martiri uciși în Siria în secolul al XIX-lea și deveniți simboluri ale persecuției creștinilor sub Imperiul Otoman. Ceremonia de canonizare a avut loc la ora 10:30 (08:30 GMT) în Piața Sfântul Petru, în prezența a mii de credincioși din întreaga lume și a reprezentanților oficiali ai țărilor în cauză. Canonizarea - pasul final spre sfințenie în Biserica Catolică, după beatificare - necesită trei condiții: să fi fost mort de cel puțin cinci ani, să fi dus o viață creștină exemplară și să fi făcut cel puțin două minuni. Între noii sfinți se numără cei 11 „martiri ai Damascului", asasinați în iulie 1860 în capitala Siriei, pe atunci atunci sub dominație otomană, de un comando de musulmani druzi în mănăstirea unui cartier creștin. Potrivit Vatican News, presa oficială a Vaticanului, „martiriul lor s-a produs într-un context de persecuții organizate de musulmanii druzi, din Liban până în Siria, în timpul cărora se spune că mii de creștini și-ar fi pierdut viața". Acești martiri, printre care opt franciscani și trei mireni de rit maronit, frații Massabki, au fost beatificați în 1926 de Papa Pius al XI-lea. Ceilalți canonizați sunt trei fondatori de comunități religioase: misionarul italian Giuseppe Allamano (1851-1926), călugărița italiană Elena Guerra (1835-1914) și canadianca Marie-Leonie Paradis (1840-1912), fondatoarea unei congregații dedicate educației catolice În mai, Papa Francisc a anunțat și canonizarea lui Carlos Acutis, un adolescent italian pasionat de internet și foarte evlavios, a cărui moarte din cauza unei leucemii devastatoare în 2006 a mișcat țara. Data acestei ceremonii nu a fost încă stabilită, dar ar putea avea loc în cursul anului 2025, anul „Jubileului" de la Roma unde sunt așteptați peste 30 de milioane de pelerini. **SURSA: AGERPRES**

Ceremonia a avut loc în Piaţa Sfântul Petru FOTO: EPA

Petrina
Pasionată de folclor şi natură FOTO: GHEORGHE PETRILA

Vor alegeri anticipate

MADRID. Zeci de mii de persoane au manifestat duminică la Madrid la apelul partidelor de dreapta pentru a cere demisia premierului socialist Pedro Sanchez și alegeri generale anticipate, relatează AFP.

Aproximativ 25.000 de persoane au participat la demonstrație, conform serviciilor guvernului central din regiune, în timp ce organizatorii au estimat numărul la 400.000 de demonstranți.

Fluturând steaguri spaniole roșii și galbene, demonstranții s-au adunat în Plaza de Castilla, cerând demisia lui Sanchez, pe care l-au numit „trădător". Peste o sută de partide au convocat această demonstrație, cu sprijinul Partidului Popular (PP, dreapta conservatoare), principala formațiune de opoziție, și al partidul de extremă dreapta Vox, sub sloganul „Pentru unitate, demnitate, lege și libertate. Alegeri generale acum!"

Persoanele care au luat cuvântul au denunțat o serie de decizii luate de guvern, cum ar fi amnistia acordată celor implicați în tentativa de secesiune a Cataloniei în schimbul sprijinului separatiștilor catalani în parlamentul de la Madrid și acordurile încheiate cu partidele separatiste catalane și basce, și s-au referit la anchetele pentru corupție și trafic de influență care vizează figuri ale Partidului Socialist și pe soția lui Sanchez, Begona Gomez. **SURSA: AGERPRES**

Salvaţi după naufragiu

GRECIA. Două persoane au murit și ale 22 au fost salvate de poliția portuară elenă în urma naufragierii unei ambarcațiuni cu migranți în largul insulei grecești Samos din Marea Egee în noaptea de duminică spre luni, potrivit pazei de coastă a Greciei. „Trupurile unui bărbat și al unei femei au fost scoase din mare în timp ce alte 22 de persoane, 20 de bărbați și două femei, au fost transferate în deplină siguranță spre poliția din Samos", a anunțat un responsabil al biroului de presă al pazei de coastă elene. Rafalele puternice de vânt „de șase (pe scara) Beaufort" (60 km pe oră) suflau în această zonă din Marea Egee de Est, a adăugat paza de coastă. Samos, la fel ca alte insule elene din apropierea coastelor vestice turce, constituie frecvent un loc de trecere pentru persoanele care fug de război și de sărăcie și care caută să intre în Uniunea Europeană. Însă accidentele de ambarcațiuni cu migranți sunt frecvente în timpul acestei traversări periculoase între cele două maluri. Miercurea trecută, doi bebeluși și două femei au murit în naufragiul ambarcațiunii lor în largul insulei Kos. Douăzeci și șapte de persoane au fost salvate. **SURSA: AGERPRES**

Sărbătorire a elefanţilor gemeni rari
Puii de elefanți gemeni, mascul și femele, au fost sărbătoriți într-o ceremonie după ce au fost numiți Plai Sappalaksopol și, respectiv, Pang Sakollaksophit, de către regele thailandez. Nașterea de gemeni elefanți este rară, dar nașterile de gemeni bărbați-femei sunt extrem de rare, potrivit Fundației Phra Kochaban pentru îngrijirea elefanților. FOTO: EPA

Se opunea traficanţilor

MEXIC. Un preot mexican, cunoscut pentru angajamentul său în favoarea apărării drepturilor omului și denunțarea violenței traficanților de droguri, a fost ucis duminică de indivizi înarmați în statul Chiapas, în sud-estul Mexicului, a anunțat Parchetul, notează AFP.

La scut timp după ce încheiase liturghia de duminică la San Cristobal de las Casas, „doi bărbați cu motociclete au deschis focul înspre vehiculul său", în care apoi a fost găsit „corpul fără viață al preotului" Marcelo Perez, potrivit unui comunicat al Parchetului local. Guvernatorul statului Chiapas, Rutilio Escandon, a asigurat pe X că a fost lansată o anchetă „pentru ca moartea lui să nu rămână nepedepsită". Preotul era cunoscut în special pentru denunțarea violenței tot mai mari în regiune legată de traficul de droguri. Asasinarea preotului Marcelo Perez este o crimă „absolut inacceptabilă" și trebuie să facă obiectul unei anchete „exhaustive", a cerut duminică biroul din Mexic al Înaltului Comisar al Națiunilor Unite pentru Drepturile Omului. **SURSA: AGERPRES**

Preotul Marcelo Perez FOTO: FAN

Regele a oferit o clepsidră

Regele Charles al III-lea al Marii Britanii a glumit pe seama „scurgerii timpului" după ce a oferit o clepsidră, pe care a denumit-o „cronometru pentru vorbire", parlamentului australian din New South Wales.

Clepsidra este montată pe o bază din lemn de cedru provenit de pe domeniul regal FOTO: REUTERS

NEW SOUTH WALES. Regele Charles a făcut acest cadou inedit cu ocazia aniversării a 200 de ani de la înființarea camerei superioare a parlamentului din New South Wales. Regele Charles și regina Camilla și-au început prima zi plină din cadrul turneului lor australian asistând la un serviciu religios la o biserică dintr-un cartier din nordul orașului Sydney și apoi au făcut o baie de mulțime, strângând mâinile admiratorilor australieni ai monarhiei britanice. „Sistemele democratice trebuie să evolueze, desigur, pentru a rămâne adecvate scopului lor, dar ele sunt, totuși, în esență sisteme solide, așa cum am spus în această clădire acum 50 de ani", a declarat regele, care a participat și la aniversarea a 150 de ani a Consiliului Legislativ, în 1974. „Când este susținută de înțelepciune și bună credință, democrația are, cred eu, o extraordinară capacitate pentru inovație, compromis și adaptabilitate, precum și stabilitate", a adăugat suveranul britanic.

„Mai mult decât atât, sistemele parlamentare puternice, așa cum este cel pe care-l sărbătorim cu această ocazie specială, sunt fundamentale democrațiilor care servesc societăților diverse din ziua de azi; și sunt chiar și mai vitale, ținând cont de mediul natural, social, economic și tehnologic în continuă schimbare", a mai susținut el.

Lucrată manual la Centrul Aurarilor din Londra, clepsidra este montată pe o bază din lemn de cedru provenit de pe domeniul regal de la Highgrove.

„Cu nisipurile timpului care încurajează concizia, nu-mi rămâne să mai spun decât că mă bucur foarte mult să vin în Australia pentru prima oară ca suveran, și să-mi reînnoiesc dragostea față de această țară și de poporul ei pe care-l apreciez de atât de mult timp", a mai declarat regele Charles.

Înaintea de a participa la evenimentul de la sediul legislativului din New South Wales, regele Charles și regina Camilla au asistat la o slujbă religioasă la Biserica Anglicană St. Thomas din Sydney, unde au râs la remarca rectorului Michael Mantle: „Iisus a spus că nu veți ști nici ziua și nici ora când Regele va veni". Soția rectorului, Ellie Mantle i-a trimis pe copii în întâmpinarea regelui și a reginei și le-a oferit acestora o minge de rugby, una de cricket și un pluș reprezentând un ursuleț koala pentru nepoții regelui, prințul George, prințesa Charlotte și prințul Louis. După serviciul religios cuplul regal a ieșit din biserică pentru a da mâna cu oamenii care i-au așteptat afară - aproximativ 200 de simpatizanți, conform estimărilor.

Regele Charles a recunoscut în mulțime un vechi prieten, pe instructorul său de polo călare Sinclair Hill, considerat drept cel mai mare jucător de polo din istoria Australiei. Kanishka Raff, arhiepiscop de Sydeny, a oficiat serviciul religios. „Această biserică are o legătură de familie cu majestatea sa pentru că stră-străbunicul său, pe când era un adolescent, i-a pus piatra de temelie", a declarat el.
SURSA: AGERPRES

FONDAT 1989, APARE LA ARAD, E-MAIL: REDACTIA.JURNALARADEAN@INFORMMEDIA.RO; PUBLICITATE.JURNALARADEAN@INFORMMEDIA.RO

Alina Podar a jucat meciul său cu numărul 250 în prima ligă de baschet

PAGINA 7

JURNAL ARĂDEAN

Reguli esenţiale pentru o dietă eficientă

PAGINA 10

JOI
24 OCTOMBRIE 2024
ANUL XXXVI, NR. 9686
12 PAGINI - 5 LEI

19° Temperaturile se vor situa între 7 şi 19 grade. Vântul va sufla cu 19 km/h.

DIMINEAŢA | AMIAZA | SEARA

Scanaţi codul QR pentru a accesa ARAD ONLINE www.aradon.ro

Descinderi în cazul Crişan

La mai bine de trei ani după ce maşina în care se afla afaceristul arădean Ioan Crişan a explodat, ucigându-l, procurorii au descins în mai multe locuri din Arad. Principalul suspect este fiica bărbatului.

ARAD. Procurorii Secţiei de Urmărire Penală a Parchetului de pe lângă Înalta Curte de Casaţie şi Justiţie şi ofiţeri din cadrul Inspectoratului General al Poliţiei Române au efectuat, miercuri dimineaţă, 7 percheziţii domiciliare în cauza privind săvârşirea infracţiunii de omor asupra unui om de afaceri din Arad, la data de 29 mai 2021.

„Dosarul privind explozia unui autoturism marca Mercedes Benz în parcarea magazinului Profi, din cartierul Vlaicu- zona Lebăda, din Arad, în dimineaţa zilei de 29.05.2021, a fost preluat de PÎCCJ de la parchetul local având în vedere complexitatea cauzei dată de gravitatea faptelor, impactul social major, aspectele de fapt investigate fiind extrem de grave. În vederea unei bune înfăptuiri a actului de justiţie, au fost alocate importante resurse umane şi logistice de către Poliţia Română, care şi-au desfăşurat activitatea sub coordonarea procurorului de caz din cadrul Parchetului de pe lângă Înalta Curte de Casaţie şi Justiţie - Secţia de urmărire penală. În cauză au fost efectuate numeroase activităţi investigative şi de cercetare penală, activităţi derulate în mod constant şi care au presupus inclusiv activităţi de cooperare judiciară internaţională", a transmis Parchetul de pe Lângă Înalta Curte de Casaţie şi Justiţie.

Surse din cadrul anchetei au transmis celor de la G4Media că vizată de percheziţii ar fi şi fiica lui Ioan Crişan, publicaţia notând că „Prima ipoteză a anchetatorilor este că fiica sa a comandat asasinatul". /P.6

155 de ani de transport cu tramvaiul

Pe 24 octombrie 1869 îşi urnea roţile, pentru prima dată în Arad, un tramvai tras de cai. Oraşul avea în jur de 32 de mii de locuitori, iar pe străzi circulau cinci vagoane de tramvai, între Gară şi actuala Piaţă Avram Iancu. Astăzi, la mai bine de un secol şi jumătate distanţă, arădenii circulă cu tramvaie noi, produse la fabrica Astra din municipiu. /P.5 FOTO: JA

Ceremonia FOTO: S.A.

Ovidiu Guleş, învestit primar

CHIŞINEU-CRIŞ. Miercuri dimineaţă, în sala festivă a Primăriei, în prezenţa unei asistenţe numeroase, Ovidiu Guleş, noul primar al oraşului Chişineu-Criş a depus jurământul, cu ocazia învestirii sale în funcţie. /P.3

Operaţiunea „Jupiter", la Arad

ARAD. Operaţiunea „Jupiter" a revenit la nivel naţional, în cea de-a treia zi a operaţiunii fiind organizate 340 de percheziţii, câteva dintre acestea fiind efectuate în judeţul Arad, sub coordonarea Tribunalului şi Judecătoriei Arad. /P.6

34 de intervenţii în 24 de ore

ARAD. În ultimele 24 de ore, pompierii militari au acţionat pentru gestionarea optimă a 34 de situaţii de urgenţă produse la nivelul judeţului Arad. Cele mai multe intervenţii au constat în asistenţă medicală, echipajele SMURD acţionând în cazul a 30 de solicitări. /P.3

Verificaţi-vă actul de identitate!

ARAD. În prag de alegeri, Primăria ne îndeamnă să verificăm valabilitatea cărţii de identitate, iar dacă aceasta e depăşită, să solicităm în termen legal eliberarea unui nou document. /P.4

Viitoarea hartă FOTO: FAN

Dispar oraşele din judeţul Arad?

ARAD. Trei parlamentari ai USR au depus un proiect de lege care vizează reorganizarea administrativă a ţării. /P.3

Excelenţă în gastronomie

ARAD. „Dacă nu poţi să faci ceva pentru comunitatea ta, atunci nu faci nimic", a punctat Tabita Cristea, antreprenor în domeniul gastronomiei în cadrul unei descrieri emoţionante a activităţii sale. /P.4

În sfârşit: CET Hidrocarburi porneşte căldura!

Compania a anunţat că în 24 octombrie încep probele la cald ale instalaţiilor de încălzire.

ARAD. După valul de nemulţumire iscat de faptul că CET nu a pornit căldura în ciuda temperaturilor scăzute şi foarte scăzute de afară, autorităţile au decis într-un final că e timpul să deschidă robinetele la energia termică pentru încălzire. CET Hidrocarburi a făcut ieri marele anunţ.

„În vederea pregătirii funcţionării în bune condiţii a sistemului centralizat de alimentare cu energie termică a municipiului Arad, pentru sezonul de încălzire 2024-2025 şi având în vedere scăderea temperaturilor exterioare, CET Hidrocarburi va începe probele la cald. Astfel, joi 24 octombrie, începând cu ora 8.00, vor demara probele la cald ale instalaţiilor de încălzire. Pornirea se va realiza etapizat, căldura se va livra la parametri reduşi, plecarea din punctele şi modulele termice va fi reglată la 40 grade Celsius. În cazul în care se constată neetanşeităţi la instalaţia interioară, asociaţiile de proprietari/locatari se pot adresa Dispeceratului de termoficare al CET Hidrocarburi, la telefon 0257/231367 sau 0357/412233, acesta având program permanent" - a transmis compania, într-un comunicat de presă.

În ciuda faptului că, în ultima perioadă, am avut parte de mai multe nopţi friguroase (cu temperaturi sub 10 grade), caloriferele racordate la sistemul centralizat de termoficare nu s-au încălzit, iar oamenii au fost nevoiţi să apeleze la metode alternative pentru a păstra o temperatură rezonabilă în locuinţe. De azi, lucrurile intră în normal. **JA-D.D.**

În aciţune FOTO: FAN

Cermei - Pecica, meciul etapei

ARAD. În liga a III-a avem, din nou, derby între două echipe din judeţul nostru. LT Cermei dă, vineri, peste Progresul Pecica, o echipă de play-off, într-un meci ce se anunţă extrem de interesant. Cealaltă echipă din Arad, Viitorul, joacă, tot vineri, acasă, cu Ghiroda. /P.7

Covoare rutiere în Buteni

Direcţia Regională de Drumuri şi Poduri Timişoara anunţă că au fost turnate covoare rutiere antiderapante, dar au fost realizate şi marcaje rutiere termoplastice pe DN 79A, în localitatea Buteni, din judeţul Arad. Teoretic, aceste covoare rutiere, amplasate în proximitatea trecerilor de pietoni, ajută la reducerea distanţei de frânare a vehiculelor, scopul lor fiind reducerea accidentelor rutiere. FOTO: DRDP

JURNAL ARĂDEAN
INSTRUMENTE INTERMEDIERI
IMOBILIARE CONSTRUCŢII
PRESTĂRI SERVICII UZ CASNIC CASĂ ŞI GRĂDINĂ
ANUNŢURI DE MICA PUBLICITATE
MATERIALE DE CONSTRUCŢII BIJUTERII
ELECTRONICE MAŞINI MULTIMEDIA
COMEMORĂRI - CONDOLEANŢE TERENURI AFACERI
CITAŢII - PIERDERI PLANTE
BULEVARDUL REVOLUŢIEI NR. 62 (parter) ☎ 0257.210.775

Remember: 24 octombrie

1725 A murit Alessandro Scarlatti, compozitor italian (n. 1660)

1863 A murit poetul Andrei Mureşanu (n. 1816)

1894 A murit pictorul Gheorghe Tăttărescu (n. 1820)

1896 S-a născut scriitorul Francis Scott Fitzgerald (d. 1940)

1920 A murit Marea Ducesă Maria Alexandrovna a Rusiei, mama reginei Maria a României (n. 1835)

1927 S-a născut şansonetistul şi compozitorul Gilbert Becaud (d. 2001)

1933 S-a născut actriţa Draga Olteanu-Matei

1936 S-a născut **Bill Wyman,** muzician rock (Rolling Stones)

1939 S-a născut F. Murray Abraham, actor american

1944 A murit Aristide Maillol, pictor şi sculptor (n. 1861)

Bill Wyman FOTO: EPA

1945 A intrat în vigoare Carta Naţiunilor Unite.

1946 S-a născut actriţa şi interpreta de muzică uşoară Anda Călugăreanu (d. 1992)

1947 S-a născut Kevin Kline, actor american

1948 A murit compozitorul Franz Lehar (n. 1870)

1957 A murit designerul francez Christian Dior (n. 1905)

1958 S-a născut actriţa Magda Catone

1967 S-a născut Jacqueline McKenzie, actriţă australiană

Sănătate

· **Policlinica DR. TURCIN, oferă:** Cardiologie (EKG, Ecografie cardiacă, Doppler vascular, Holter EKG si TA, Test de efort), Oftalmologie (chirurgie pol anterior; CV computerizat; optică medicală), **NOU–OZONOTERAPIA,** ORL (videoendoscopie), Pneumologie, Neuropsihiatrie, Medicină de familie, Ecografii generale. **Telefon: 0257/285510, www.policlinica-turcin.ro**

· **Farmacia GLYKON–UTA,** Bl U 6 (vis-a-vis de biserica în construcţie). Deschis zilnic: luni-vineri 07.00 -21.00 sâmbătă şi duminică 08.00-18.00. **Telefon: 0257/241197.**

Pieţe şi târguri

Astăzi este zi de piaţă agroalimentară la Curtici, Sebiş, Bata, Cermei, Zădăreni, Ghioroc, Săvârşin, Secusigiu, Sântana, Târnova, Zăbrani, Zerind. Tot astăzi au loc târguri săptămânale la Nădlac, Curtici, Sebiş, Cermei, Săvârşin, Secusigiu, Zerind. **Mâine, vineri, se desfăşoară târguri săptămânale la** Ineu, Şepreuş, Şimand.

Sudoku

REGULI: În fiecare bloc sunt câteva cifre între 1 şi 9, stabilite dinainte. Acestea trebuie completate cu cifrele lipsă, în aşa fel încât fiecare număr să figureze o singură dată. De asemenea, cifrele de la 1 la 9 trebuie să figureze o singură dată atât pe rândurile orizontale cât şi pe coloanele verticale ale celor nouă blocuri luate împreună.

ÎNCEPĂTORI

				7				5
						1		7
2	9						8	
								6
4	5				2			1
					6	5	9	
1	6						3	8
5		3						
	2			4	1			

AVANSAŢI

7							4	
	5						8	
		3				9		
		6		2				
		8				4		
	2		9	5	4	8		
	9		5	7	8			
				9			7	
		2	6			1	9	

Soluţiile jocurilor din numărul precedent:

ÎNCEPĂTORI

3	5	9	4	8	2	7	1	6
2	8	1	5	7	6	4	9	3
4	7	6	9	1	3	5	8	2
8	2	3	7	6	5	9	4	1
1	9	4	3	2	8	6	5	7
5	6	7	1	9	4	2	3	8
6	4	5	2	3	1	8	7	9
7	3	8	6	5	9	1	2	4
9	1	2	8	4	7	3	6	5

AVANSAŢI

8	3	5	1	2	6	4	9	7
9	7	2	5	8	4	6	3	1
1	6	4	3	7	9	2	8	5
6	9	8	2	4	7	5	1	3
3	2	7	8	5	1	9	4	6
4	5	1	6	9	3	7	2	8
2	1	6	9	3	5	8	7	4
7	8	3	4	6	2	1	5	9
5	4	9	7	1	8	3	6	2

Reţeta zilei

Supă de praz şi pui

INGREDIENTE. 400 g carne de pui, 4 fire praz, 1 pătrunjel rădăcină, 1 morcov, sare, piper.

MOD DE PREPARARE. Se porţionează carnea de pui şi se pune la fiert în 2 l de apă, împreună cu rădăcina de pătrunjel şi morcovul. Se curăţă spumă cu grijă.

Se curăţă prazul şi se taie rondele. După ce a fiert puiul 45 minute, se adaugă prazul. Se mai fierb 20 minute şi se adaugă sare şi piper după gust.

Se serveşte fierbinte ornat cu pătrunjel verde.

POFTĂ BUNĂ!

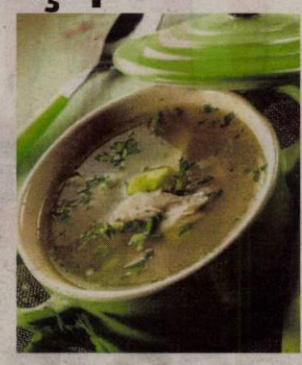

Pentru mai multe reţete intră pe www.culinar.ro

Citire apometre

Joi, 24.10.2024 (contoare mecanice): Calea Iuliu Maniu, Bihorului, Udrea, Aleea Călimăneşti, St. 110KW- Bucura, Piaţa Sporturilor, Sala Polivalentă, P-ţa Ac. Caius Iacob, Aleea Răsăritului, Onisifor Ghibu, Robăneşti, Plugarilor, Piaţa Gării, Calea Aurel Vlaicu, Dosoftei, Neculce, Mărţişor, Mircea Stănescu, Andrei Mureşanu, N. Aristide Dragomir, Weitzer, Miron Costin, Avrig, Iulian Grozescu, Târgovişte, Corneliu Coposu, B-dul St. Aug. Doinaş, Tudor Vladimirescu, Barabaş Bela, P-cul C. Coposu, Miron Costin, Andrenyi Karoly, Veseliei, Prof. Nicolae Oncu, Liviu Rebreanu, Abatorului, Vulturilor, Filotei, Lunga, Ion Mehedinţeanu, Târgului, Podului, Bulgara, Biruinţei, Venus, Rodnei, Vadului, Alexandru Volta, Piaţa Spitalului, Streiului, Baba Novac, Rosmarinului, Baladei, Oituz, Clujului, Ep. Roman Ciorogariu, Griviţei, Condurăşilor, Izlazului, Calea Zimandului, Aurel Crişan, Pădurea Ceala, Ovidiu, Trei Insule, DN 7 CU DN 9 KM 544, ZAGREB Zori De Zi, Dimitrie Bonciu, Ştefan Ludwig Roth, Calea Bodrogului, Pictor C. Minişan, Petru Rareş, Şiriei, DJ 709, Mărului, Inters. DN7 CU DN79, Câmpurilor, DJ 709,KM 3+200, **(contoare cu citire la distanţă):** Ştefan Teneţchi, Ion Creangă, Anton Pann, Bogdan Voievod, Călţunaş, Păcurarilor, Concordiei, Laptelui, Grădinarilor, General Doda, Codrului, Alexandru Cel Bun, Măgurele, Noua, Faurilor, Fântânii, Ion Câmpineanu, Zambilelor, Constantin Brâncuşi, C-tin Brâncoveanu, Obedenaru, Orizontului, Cocorilor, Şcoalei, Vasile Conta, Ghioceilor, Bucegi, Marnei, Mesteacănului, Libertăţii, Diana, Baba Novac, Oborului, Aprodul Purice, Giordano Bruno, Suceava, Sportului, Mircea Vodă, Ulmului, Veneţiei, Sever Bocu, Petru Maior, Septimiu, Macedoniei, Dâmboviţei, Caisului, Gheorghe Groza, Dimitrie Ţichindeal, Mălin, Independenţei, Năsăud, Păltiniş, Teuz, Buziaş.

Întreruperi de curent

Joi, 24 octombrie 2024. În judeţ – h. 9:00-17:00 – Ineu, Bocsig(p), Şoimoş.(p), Radna, Şimand (p), Pilu(p), Vinga(p), Rostoci, Gura Văii, Aciuţa, Pleşcuţa, Tălagiu, Budeşt, Dumbrava, Troaş(p).

În municipiu – h. 9:00 – 17:00 – str. Şezătorii, A. Purice, G. Bruno, I. Cosânzeana, Haşdeu, Muşetel, Socului, N. Oncu I. Felea, C. Brâncoveanu, I. Fluieraş, Baba Novac, C-tin Brâncuşi, Banul Mărăcine, Ghiba Birta, Iustin Marşieu, 6 Vânători, Augustin Doinaş, Ghiba Birta, Aviator Sava, Piaţa M. Viteazu, Crişan.

Horoscop

BERBECUL (III.21.-IV.20.)

Cu planeta ta, Marte, formând un aspect armonios cu Uranus, eşti dornic să faci îmbunătăţiri şi progrese. Noi modalităţi de interacţiune cu cei dragi pot aduce rezultate surprinzător de bune acum. Cu Uranus implicat astăzi, nevoia de a acţiona poate fi intensă.

TAURUL (IV.21.-V.20.)

Eşti entuziast şi gata să investeşti timp şi efort în relaţii. Eşti motivat să te provoci mental sau prin învăţare, iar ideile tale inovatoare şi progresive sunt câştigătoare acum. Este o zi excelentă pentru a lăsa deoparte inhibiţiile legate de exprimarea de sine.

GEMENII (V.21.-VI.21.)

S-ar putea să înveţi ceva nou despre trecut care te ajută să mergi mai departe. Eşti într-o formă excelentă pentru a lăsa în urmă un proiect care te-a limitat sau un obicei prost. Te simţi emoţional echipat nu doar să accepţi, ci să îmbrăţişezi schimbarea şi progresul.

RACUL (VI.22.-VII.22.)

Marte este în tranzit prin semnul tău, stârnind dorinţa de acţiune. Ai un impuls şi motivaţie din proiecte pe termen lung care te revitalizează şi te entuziasmează. Dorinţa de a interveni sau de a lua măsuri este intensă acum, iar tu eşti în centrul energiei inovatoare a zilei.

LEUL (VII.23.-VIII.23.)

Luna intră în semnul tău şi adaugă o culoare emoţională vieţii tale, iar un tranzit Marte-Uranus îmbogăţeşte şi mai mult ziua. Te poziţionează bine pentru a pune capăt unei zone problematice. Ajutorul poate veni dintr-o sursă neaşteptată.

FECIOARA (VIII.24.-IX.23.)

Eşti încântat de un nou început astăzi. Marte în armonie cu Uranus te energizează şi te inspiră, poziţionându-te bine pentru o mică aventură, pentru a împărtăşi idei, a învăţa ceva interesant sau a te conecta cu oameni care te inspiră şi te entuziasmează.

BALANŢA (IX.24.-X.23.)

Te bucuri să concepi noi metode pentru a îmbunătăţi ceea ce ai deja. Eşti cu un pas înaintea competiţiei. Transformi o situaţie limitativă care te-a apăsat în trecut într-o motivaţie puternică pentru noi obiective şi ambiţii.

SCORPIONUL (X.24.-XI.22.)

Vrei să explorezi, să descoperi şi să te bucuri de lumea din jurul tău sau de o relaţie apropiată. Întâlnirile pot fi neobişnuite sau surprinzătoare, sau o persoană importantă din viaţa ta adaugă o doză sănătoasă de entuziasm experienţei tale.

SĂGETĂTORUL (XI.23.-XII.21.)

S-ar putea să rezolvi un mister sau o problemă semnificativă. Investigaţiile duc la descoperiri substanţiale şi valoroase, posibil în moduri care te surprind şi te ajută să mergi mai departe. A face ceva diferit sau neobişnuit este o alegere mai bună acum.

CAPRICORNUL (XII.22.-I.20.)

Este un moment bun pentru spontaneitate, curaj şi explorare romantică. Ai curajul să faci ceva nou sau diferit. Relaţiile câştigă din ce în ce mai multă importanţă în viaţa ta, iar astăzi este deosebit de util pentru interacţiuni incitante.

VĂRSĂTORUL (I.21.-II.20.)

Abordările inovatoare, netradiţionale şi inventive sunt în favoarea ta astăzi. Este mai probabil să obţii rezultatele dorite dacă îmbrăţişezi schimbarea astăzi. Această atitudine funcţionează la fel de bine pentru relaţii pe cât funcţionează pentru proiecte în acest moment.

PEŞTII (II.21.-III.20.)

Poţi duce un hobby, un proiect, un joc sau chiar o relaţie la un nou nivel. S-ar putea să simţi nevoia de a acţiona; recompensele vin din activităţile care te inspiră. De fapt, se pare că cu cât te simţi mai inspirat, cu atât rezultatele sunt mai bune.

„Jurnal arădean" vă ascultă

Pentru sesizări Difuzare sună la telefon: 0257.241.151

De luni până joi, între orele 11.00-13.00, la telefonul 0257.212.055.

ARAD. Florian E. locuieşte pe strada Ardealului şi aduce în atenţia autorităţilor problema vitezei execesive cu care se circulă pe strada sa. „Am văzut că se montează denivelări pentru reducerea vitezei pe unele străzi din cartieul Grădiştе. Pe Ardealului sunt o şcoală şi o grădiniţă, dar se circulă cu o viteză de nedescris fără ca cineva să ia vreo măsură. Mai ales după ora 16, maşinile merg cu cel puţin 100 km/h, dar n-am văzut picior de poliţist pe aici" - relatează cititorul nostru.

Victor A. ţine să îşi manifeste public nemulţumirea în legătură cu trei chestiuni. „Prima dintre ele e legată de faptul că repartitoarele montate pe calorifere înregistrează şi căldura dată de alte mijloace de încălzire, nu doar cea de la CET, iar noi plătim tot ce înregistrează repartitoarele. A doua problemă se referă la ceasul de la Podgoria, de pe malul lacului Pădurice: nu se vede din cauza vegetaţiei care îl acoperă. În al treilea rând: administraţia locală a creat locuri de parcare nu în sprijinul cetăţenilor, ci pentru a realiza venituri cât mai mari prin taxarea populaţiei".

JA-D.D.

Vremea

Joi, 24 octombrie

www.aradon.ro

8° LA ORA 6 — temperaturile se vor situa între 7 şi 8 grade. Vântul va sufla cu 19 km/h dinspre N.

19° LA ORA 18 — temperaturile se vor situa între 18 şi 19 grade. Vântul va sufla cu 14 km/h dinspre NE.

Ziua precedentă

Arad	7/20	Umiditate:	87%
Lipova	7/20	Presiune:	1031 mb
Chişineu-Criş	7/20	Precipitaţii:	5%
Săvârşin	6/19	Vânt:	14 km/h
Sebiş	6/19	Direcţie vânt:	NV

Azi

Temperaturile se vor situa între 7 şi 19 grade. Vântul va sufla cu 19 km/h, dinspre N.

Soarele

Răsare: 08:03
Apune: 18:34

FAZELE LUNII

2.10 · 10.10 · 17.10 · 24.10

JOI	VINERI	SÂMBĂTĂ	DUMINICĂ
7° 19°	7° 19°	8° 21°	7° 21°
noros	noros	însorit	noros

Calendar

Biserica ortodoxă: Sfântul Mare Mucenic Areta
Biserica greco-catolică: Sf. m. Areta şi cei împreună cu el
Biserica romano-catolică: Ss. Anton M. Claret, ep. *; Alois Guanella, pr. UP

Prognoză pentru trei zile

Temperaturile minime vor fi cuprinse între 7 şi 8 grade, iar cele maxime între 19 şi 21 grade.

Temp.minime: 7 - 8°C
Temp.maxime: 19 - 21°C

JURNAL ARĂDEAN
B-dul Revoluţiei nr. 62, Arad
Nr. ISSN: 1220-7489

BRAT Auditat de BRAT

Reclamaţii difuzare: 0257.241.151

Şef departament publicitate şi departament difuzare: Cristian Sulinţan
Marea publicitate: 0257.280904
Mica publicitate: 0257.210775; B-dul Revoluţiei, nr. 62
Tiparul executat la: Mediaworks Hungary Zrt., 6729, Szeged

Redactor şef: Flavius Ştefcu Responsabil de număr: **Diana Duţu**
Departamente: Eveniment: Alin Gherasim; Sorina Ambruş; Economic: Andreea Pintea; Social: Diana Duţu; Sport: Daniel Scridon, Leo Sfâra; Andreea Vlase; Cultură: Eugen Rogojan.
Tehnoredactare: Ghizela Şerban, Munteanu Daniel.
REDACŢIE: tel. 0257.212.055; e-mail: redactia.jurnalaradean@informmedia.ro, adevaruldearad@informmedia.ro, publicitate.jurnalaradean@informmedia.ro, publicitate.adevarul@informmedia.ro

34 de intervenţii în 24 de ore, pentru pompieri

Cele mai multe intervenţii au constat în asistenţă medicală, echipajele SMURD acţionând în cazul a 30 de solicitări.

ARAD. În ultimele 24 de ore, pompierii militari au acționat pentru gestionarea optimă a 34 de situații de urgență produse la nivelul județului Arad. Cele mai multe intervenții au constat în asistență medicală, echipajele SMURD acționând în cazul a 30 de solicitări.

Totodată, salvatorii au intervenit pentru stingerea unui incendiu, precum și în alte 3 situații în sprijinul comunităților, cum ar fi: deblocarea persoanelor și asigurarea măsurilor de prevenire și stingere a incendiilor.

Incendiul izbucnit în cursul zilei de marți a fost înregistrat la tabloul electric al unei locuințe din localitatea Rădești. Incendiul a fost stins prompt, în limitele găsite, în urma acestuia rezultând strict pagube materiale.

„Vă reamintim că, în perioada sezonului rece, numărul incendiilor produse la locuințe și gospodării crește semnificativ, iar pagubele materiale sunt, de cele mai multe ori, însemnate. Uneori, aceste incendii sunt soldate cu pierderi de vieți omenești. În acest sens, pompierii arădeni vă reamintesc măsurile de prevenire a incendiilor în sezonul rece: verificarea mijloacelor și instalațiilor de încălzire, a instalațiilor de alimentare cu gaze naturale și a coșurilor de evacuare a fumului și gazelor de către personal autorizat; este interzisă utilizarea reșourilor, radiatoarelor, sobelor metalice sau de teracotă dacă sunt defecte, improvizate sau amplasate în locuri care prezintă pericol de incendiu sau explozie;

nu vor fi utilizate instalații electrice defecte, montate direct pe materiale combustibile, cu improvizații, cu legături electrice neacoperite de material electroizolant etc.; reparațiile la instalațiile electrice vor fi executate doar de personal autorizat", au precizat reprezentanții ISU Arad. **JA-S.A.**

Au intervenit FOTO: ISU

Ceremonia de învestire FOTO: S.A.

Ovidiu Guleş, învestit în funcţia de primar

În prezenţa unei asistenţe numeroase, reprezentantul partidului REPER a depus jurământul şi a transmis un mesaj de deschidere şi colaborare pentru celelalte formaţiuni politice.

CHIȘINEU-CRIȘ. Miercuri dimineață, în sala festivă a Primăriei, în prezența unei asistențe numeroase, Ovidiu Guleș, noul primar al orașului Chișineu-Criș a depus jurământul, cu ocazia învestirii sale în funcție. Candidat din partea partidului REPER, Ovidiu Guleș a produs una dintre cele mai mari surprize de la alegerile locale, reușind să câștige primăria orașului cu lejeritate, în fața primarului PNL în funcție, Flavius Chereji. Practic, Ovidiu Guleș a adus partidului una dintre cele două funcții de primar pe care REPER-ul și le-a adjudecat la nivel național.

Ceremonia de învestire a fost prezidată de prefectul Toth Csaba care a venit însoțit de subrefectul Marius Sulincean. De asemenea, la eveniment a fost prezent și Iustin Cionca, președintele Consiliului Județean Arad, transmițând astfel un semn de susținere pentru noua administrație locală.

În deschidere, prefectul Toth Csaba a adresat mulțumiri foștilor consilieri locali și fostului primar și a făcut un apel la înțelepciune din partea tuturor formațiunilor politice în luarea celor mai bune decizii pentru comunitate.

Primii care au fost invitați să depună jurământul au fost consilierii locali aleși și validați, în număr de 15. Este vorba, în ordine alfabetică, despre Biro Zoltan - UDMR, Boldor Florica - PSD, Brescan Constantin - REPER, Buduca Sever - AUR, Buntean Mona - REPER, Chereji Flavius - PNL, Dema Adrian - REPER, Doda Roxana - PNL, Kiss Robert - PNL, Mladin Adrian - PSD, Oszvar Andrei - UDMR, Paiu Adrian - REPER, Palcu Amelia - PSD, Pusztai Levente - REPER și Tănase Gabriel - PNL. Aceștia își vor prelua mandatele după emiterea ordinului de prefect.

„E timpul pentru fapte"

A fost, mai apoi, rândul lui Ovidiu Guleș să își preia mandatul și să depună jurământul în sala plină de susținători. După momentul solemn, acesta a declarat, cu emoție în glas: „În primul rând, aș dori să mulțumesc tuturor celor care prin votul exprimat pe data de 9 iunie au făcut posibil evenimentul la care participăm azi și anume învestirea mea în funcția de primar al orașului Chișineu-Criș și al satului Nădab. Încrederea voastră mă onorează, dar mă și obligă, în același timp. Vremea promisiunilor a trecut, iar de acum înainte trebuie să trecem la fapte. Așa cum v-am promis, ușile primăriei vor fi mereu deschise pentru voi, pentru sugestiile și propunerile voastre legate de dezvoltarea comunității noastre.

Voi fi ceea ce ați votat, și anume primarul faptelor concrete, nu al vorbelor. Nu va fi ușor, pentru că administrația înseamnă și multă birocrație, multă răbdare, însă sunt convins că pas cu pas vom reuși să facem ceea ce ne-am propus. Primul pas va fi asigurarea unei majorități în Consiliul Local pentru a ne putea pune în practică proiectele. Sperăm într-o colaborare cât mai bună cu Consiliul Județean Arad, dar și cu celelalte instituții județene pentru o administrare eficientă. Încă o dată, vă mulțumesc pentru încredere."

Urmează formarea majorității în consiliu care, cel mai probabil, va fi asigurată împreună cu PNL, dar și alegerea viceprimarului. Potrivit informațiilor vehiculate, funcția va reveni lui Adrian Paiu, din partea partidului REPER.

SORINA AMBRUŞ
sorina.ambrus@informmedia.ro

Proiect de lege: dispar toate oraşele din Arad, şi judeţul

USR propune o lege prin care se desfiinţează atât judeţele ţării, cât şi sute de oraşe. În judeţul nostru ar mai rămâne doar municipiul.

ARAD. Reorganizarea teritorială a României, un subiect „reîncălzit" constant de către politicienii din toate partidele parlamentare, trece la un nou nivel. Trei parlamentari de la USR au depus un proiect de lege în baza căruia reorganizarea teritorială va duce la dispariția tuturor județelor, așa cum le știm noi acum, la dispariția a sute de orașe din țară, dar și la dispariția comunelor mici.

Doi deputați și un senator USR au depus la secretariatul Camerei Deputaților proiectul de lege care a preluat numărul PLX 589/2024, privind reorganizarea administrativ-teritorială a României. Potrivit acestui proiect de lege, va fi înființată o Comisie Națională de Reorganizare Teritorială, „constituită din reprezentanți ai administrațiilor publice centrale și locale cu atribuții în amenajareq teritoriului, din reprezentanți ai organizațiilor profesionale în domeniu, precum și din reprezentanți ai asociațiilor comunitare reprezentative".

„De la momentul constituirii, Comisia se întrunește și elaborează, în termen de 12 luni, Strategia de Reorganizare Teritorială. Strategia se redactează în conformitate cu prevederile prezentei legi. La finalizarea Strategiei, aceasta este supusă dezbaterii publice pentru o perioadă de 6 luni. La finalul dezbaterilor, Guvernul, prin Ministerul Dezvoltării și Lucrărilor Publice, înaintează Parlamentului Strategia, pentru a fi dezbătută și votată", se arată în PLX 589/2024.

Regiuni, nu judeţe

Una dintre măsurile importante prevăzute în acest proiect de lege vizează desființarea actualelor județe și reorganizarea întregii țări în opt super-județe care se suprapun regiunilor României. În cadrul anexei care însoțește PLX 589/2024, sunt detaliate și aceste viitoare județe. În ceea ce privește zona noastră, se va înființa Județul Vest, în cadrul căruia vor fi comasate actualele județe Arad, Caraș-Severin, Hunedoara și Timiș.

Mai departe, celelalte județe ar fi următoarele: Județul Nord-Est, format din Bacău, Botoșani, Iași, Neamț, Suceava și Vaslui; Județul Sud-Est, format din Brăila, Buzău, Constanța, Galați, Tulcea și Vrancea; Județul Sud-Muntenia, format din Argeș, Călărași, Dâmbovița, Ialomița, Prahova și Teleorman; Județul Sud-Vest Oltenia, format din Dolj, Gorj, Mehedinți, Olt și Vâlcea; Județul Nord-Vest, format din Bihor, Bistrița-Năsăud, Cluj, Maramureș, Satu Mare și Sălaj; Județul Centru, format din Alba, Brașov, Covasna, Harghita, Mureș și Sibiu; Județul București-Ilfov, rezultat din comasarea municipiului București cu județul Ilfov.

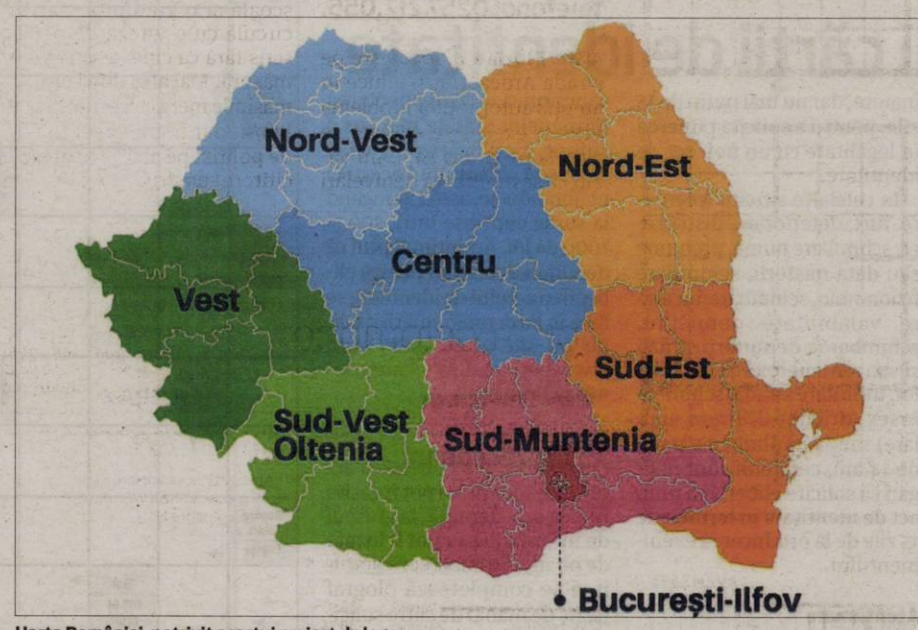

Harta României, potrivit acestui proiect de lege FOTO: FAN

Adio, oraşe!

În actualul proiect de lege se specifică faptul că vor putea rămâne cu titlu de orașe numai localitățile care au peste 20.000 de locuitori, restul urmând să fie transformate în comune, iar comunele care vor avea mai puțin de 3.000 de locuitori vor fi desființate, urmând să se comaseze cu alte unități administrativ-teritoriale din jurul lor. Dacă această lege va fi adoptată, la nivelul județului nostru vom rămâne cu un singur oraș, respectiv municipiul Arad, toate celelalte orașe urmând să se desființeze și să devină comune. Totodată, zeci de comune din județul nostru ar trebui să se comaseze pentru a depăși numărul de 3.000 de locuitori, cum precizează acest proiect.

„De la constituirea Comisiei și până la adoptarea Strategiei, localitățile pot fuziona, cu acordul Comisiei, iar localitățile fuzionate beneficiază de îndată de o creștere de șapte puncte procentuale a cotei din impozitul pe venit pentru o perioadă de zece ani, precum și de alte stimulente care pot fi acordate prin decizie a Comisiei", se arată în proiectul de lege.

Noi alegeri

În aceste zile, primarii și consilierii locali votați la alegerile locale din luna iunie depun jurământul și își preiau mandatele. Cei trei inițiatori ai legii au de gând, însă, să repete alegerile locale. Nu există un termen clar referitor la data la care ar urma să fie organizate noi alegeri, însă în proiectul de lege care vizează reorganizarea teritorială se specifică faptul că „în termen de 12 luni de la adoptarea legii ce urmează a fi votată de Parlament la propunerea Guvernului, se desfășoară alegeri pentru autoritățile administrației teritoriului României".

Cumpătare

Unul dintre inițiatorii acestui proiect de lege, respectiv deputatul USR Alin Apostol, spune că, prin această reorganizare administrativă, se urmărește cheltuirea cumpătată a banului public. „Avem nevoie de un stat mai mic, cu mai puține instituții, în care banul public se cheltuie cumpătat. Nu de unele inutile, care doar toacă banii în beneficiul clientelei de partid. 35 de ani s-a amânat acest proces doar pentru interese electorale meschine. A venit timpul ca românii să aleagă o Românie de secol XXI, și nu una organizată după anul 1968", spune deputatul Alin Apostol. **JA-A.G.**

JURNAL ARĂDEAN

Pasiune în gastronomie, excelenţă în afaceri

Îndrumată de pasiune, Tabita Cristea – antreprenor în sectorul gastronomiei, a dovedit că şi în acest domeniu se poate face excelenţă.

ARAD. „Dacă nu poți să faci ceva pentru comunitatea ta, atunci nu faci nimic", a punctat Tabita Cristea, antreprenor în domeniul gastronomiei în cadrul unei descrieri emoționante a activității sale. Tabita Cristea face parte din Asociația Susținem Excelența, condusă de prof.univ.dr. Lizica Mihuț.

„Tabita Cristea se va referi la gastronomie, dar locația în care ne aflăm demonstrează calitatea de antreprenor reputat. În fond, gastronomia reprezintă arta de a prepara mâncăruri alese dar și însușirea de a aprecia calitatea acestora. În prezent, gastronomia se studiază în universități, în cadrul Facultății de Inginerie alimentară, dar există în Italia, de exemplu, o Universitate în exclusivitate, de Științe Gastronomice. Deci gastronomia este deopotrivă teoretică și practică", a transmis în deschiderea prezentării prof.univ. dr. Lizica Mihuț.

Tabita Cristea a vorbit, pentru început, despre valorile identitare ale gastronomiei precizând: „Avem în primul rând o valoare economică, probând sărăcia sau bogăția. Mai apoi, gastronomia are valoare socială, relevând apartenența la o anumită „poziție" socială. În al treilea rând vorbim de o valoare etnică, fiind specifică unei anumite etnii. Alte valori la fel de importante ale gastronomiei sunt: valoarea culturală și de civilizație, un exemplu în acest sens fiind servirea ceaiului; valoarea religioasă, valoarea ideologică și desigur valoarea spirituală".

Despre gastronomie, de la pasiune la excelenţă FOTO: A.P.

Continuând, Tabia Cristea a vorbit despre experiența gastronomiei în zona excelenței, subliniind că trebuie să existe un set fundamental de noțiuni teoretice - tehnici, rețete, cărți de bucate, articole de presă.

„Mărturisesc, cu acest prilej, că interesul meu, de-a lungul anilor a fost și este cel pentru gastronomie ca artă, așa numita artă culinară. Eram studentă , în America, la un Colegiu, cu un alt profil decât gastronomic, dar am cumpărat peste 100 de cărți de gătit. Am studiat, ca autodidact, rețete, tehnici de preparare a produselor din carne, pește, legume, precum și a celor de patiserie. Revenind în Arad, am continuat documentarea, fiind preocupată de o dezvoltare personală în domeniul gastronomiei, dar la nivelul excelenței. Spre a-mi proba pregătirea în această zonă, am participat la 3 concursuri naționale (București, Brașov, Arad), ocupând, în condițiile unei concurențe acerbe, locul întâi. Cu toată modestia, spun că «am crescut și iar am crescut», prin multă muncă și adesea, prin sacrificii asumate", a transmis Tabita Cristea.

Preparate banale cu calităţi speciale

Tabita Cristea a propus, spre exemplificarea excelenței atinse în gastronomie, două rețete aflate în topul preferințelor, două rețete care par banale dar care dobândesc calități speciale: salata de vinete cu maioneză și ceafă de porc, cu sos de ciuperci de pădure și spumă de cartofi.

Importanţa ingredientelor

„O atenție deosebită trebuie să îi fie acordată materiei prime. Astfel, pentru salata de vinete cumpăr anual 600 kg de vinete nestropite, de la același gospodar dintr-o zonă rurală a județului nostru, vinete pe care le coacem pe grătar, în curte și le depozităm în congelatoare.. Maioneza o preparăm în casă și folosim ceapă roșie în loc de ceapă albă, precum și usturoi de foarte bună calitate", a mărturisit Tabita Cristea.

În final, arădeanca a precizat că această pasiune pentru gastronomie îi aduce și o bunăstare sufletească: „Zilnic asigurăm gratuit, mâncarea pentru o casă de bătrâni, o casă de copii și nu în ultimul rând, pentru un afterschool al unor elevi cu nevoi speciale". Așadar, cu multă implicare, pasiune, muncă și dedicare, antreprenoriatul în gastronomie poate fi dus la un nivel de excelență. **JA-A.P.**

Despre Susţinem Excelenţa

Asociația Susținem Excelența cuprinde personalități în domeniul lor de activitate sau în domenii conexe, pe care le menționăm în ordine alfabetică: Diana Achim: învățământ și management educațional; Liliana Bran : medicină și învățământ medical; Georgiana Burcă: management educațional și jurnalism; Diana Chițoiu: avocat și management juridic; Tabita Cristea: gastronomie și antreprenoriat; Corina Crișan: medicină și politici publice; Ana Maria Dragoș: antreprenoriat și cultură; Anton Ilica: educație și cultură; Lizica Mihuț: învățământ și cultură; Cristina Nistor: psihologie și proiecte internaționale; Mihaela Orodan: medicină și terapii alternative; Viorica Popescu: avocat și scriitor.

Ajutor de stat pentru motorină

ARAD. Peste 17.600 de fermieri vor beneficia de ajutor de stat de 239 milioane de lei pentru motoriza utilizată în agricultură în trimestrul doi, a anunțat, marți Agenția de Plăți și Intervenție pentru Agricultură (APIA).

„Agenția de Plăți și Intervenție pentru Agricultură (APIA), prin intermediul Centrelor Județene, efectuează plata ajutorului de stat la motorina utilizată în agricultură pentru perioada 1 aprilie - 30 iunie 2024 (trimestrul II 2024), în conformitate cu HG nr.1174/2014 și OMADR 1727/2015, cu modificările și completările ulterioare. Valoarea ajutorului de stat acordat sub formă de rambursare este de 239.141.753 lei și se acordă unui număr de 17.638 beneficiari, pentru cantitatea de 136.968.678,543 litri de motorină determinată", se arată în comunicatul APIA.

În sectorul vegetal ajutorul de stat este de 213,6 milioane de lei pentru o cantitate de peste 122,34 milioane litri de motorină, în sectorul zootehnic de 20,37 milioane de lei pentru 11,67 milioane litri iar în sectorul îmbunătățiri funciare ajutorul de stat se ridică la 5,18 milioane lei pentru o cantitate de motorină de 2,97 milioane litri.

Întâlnire cu ITM şi Serviciul pentru Imigrări

ARAD. Joi, 24.10.2024, începând cu ora 12:00, va avea loc o nouă întâlnire cu angajatorii și angajații din municipiul Arad. Întâlnirea va avea loc la sediul Rectoratului Universității „Aurel Vlaicu" din Arad - (lângă Primăria Arad).

La întrunire vor participa reprezentanții ITM Arad, precum și reprezentanți din cadrul Serviciului pentru Imigrări al județului Arad, care vor prezenta ultimele modificări legislative din domeniile relațiilor de muncă, precum și informații utile cu privire la angajarea cetățenilor străini pe teritoriul României.

„Sunt invitați angajatori, angajați, precum și cetățeni străini care doresc să desfășoare activități lucrative în România. Vor avea loc dezbateri ce vor viza cele mai importante și de interes teme din sfera domeniilor de activitate ale instituțiilor participante, oferindu-li-se celor prezenți la întrunire posibilitatea de a-și expune problemele, de a-și lămuri neclaritățile cu care se confruntă în aplicarea legislației muncii, creându-se astfel un dialog constructiv între cei prezenți", a transmis ITM Arad.

JA-A.P.

Primăria, îndemn la verificarea valabilităţii cărţii de identitate

Dacă nu se solicită eliberarea unui nou document în termenul legal, se dau amenzi de până la 1.000 de lei.

ARAD. Primăria Municipiului Arad, prin Serviciul de Evidență a Persoanei, aduce în atenția cetățenilor importanța actului de identitate. „Acesta este documentul cu care cetățeanul român face dovada identității, a cetățeniei și a domiciliului, necesare pentru valorificarea drepturilor și obligațiilor prevăzute de Constituție și de alte acte normative" - precizează reprezentanții municipalității.

Solicitarea

În cazul expirării termenului de valabilitate a actului de identitate, cetățenii se pot prezenta la Serviciul de Evidență a Persoanei din cadrul SPCLEP Arad cu cel mult 180 de zile înainte, dar nu mai puțin de 15 zile, pentru a solicita punerea în legalitate cu un nou act de identitate.

În celelalte situații (pierdere, furt, deteriorare, distrugere, schimbare nume, prenume sau data nașterii, schimbare fizionomie, schimbare/încetare valabilitate domiciliu, schimbarea denumirii străzii și/sau renumerotarea imobilelor, înființare stradă, schimbare sex, atribuire CNP nou, anulare) sau la împlinirea vârstei de 14 ani, cetățenii sunt obligați să solicite eliberarea unui act de identitate în termen de 15 zile de la producerea evenimentului.

Atenţionare

„Facem un apel către toți cetățenii pentru a verifica periodic termenul de valabilitate al actelor de identitate, în vederea evitării situațiilor neplăcute în care pot deveni contravenienți la prevederile legii. Amenda contravențională cu care se sancționează nerespectarea termenelor arătate mai sus a suferit modificări prin OUG 100/2024, cuantumul acesteia majorându-se, astfel ajungând la sume cuprinse între 500 și 1000 de lei. Amintim faptul că depunerea cererilor pentru eliberarea actului de identitate se face în baza programării on-line pe site-ul SPCLEP Arad www.evp-arad.ro" - atenționează Primăria.

Costul: 7 lei

Cererile pentru eliberarea actului de identitate pot fi găsite în sala de așteptare, la ghișeul de informații sau pot fi listate de pe site. Se eliberează gratuit și se completează olograf (scris de mână) de către solicitant. Documentele cu care se face dovada numelui, prenumelui, a stării civile și a domiciliului se prezintă în original, Serviciul de Evidență a Persoanei din cadrul SPCLEP Arad nesolicitând fotocopii. Costul total al cărții de identitate este de 7 lei.

Sediul Serviciului de Evidenţa Persoanei e în Galleria Mall Arad FOTO: FAN

Zona arondată

Serviciul de Evidență a Persoanei din cadrul SPCLEP Arad deservește cetățenii cu domiciliul în municipiul Arad și următoarele comune arondate: Felnac, Frumușeni, Fântânele, Livada, Șofronea, Șagu, Zădăreni și Zimandu Nou.

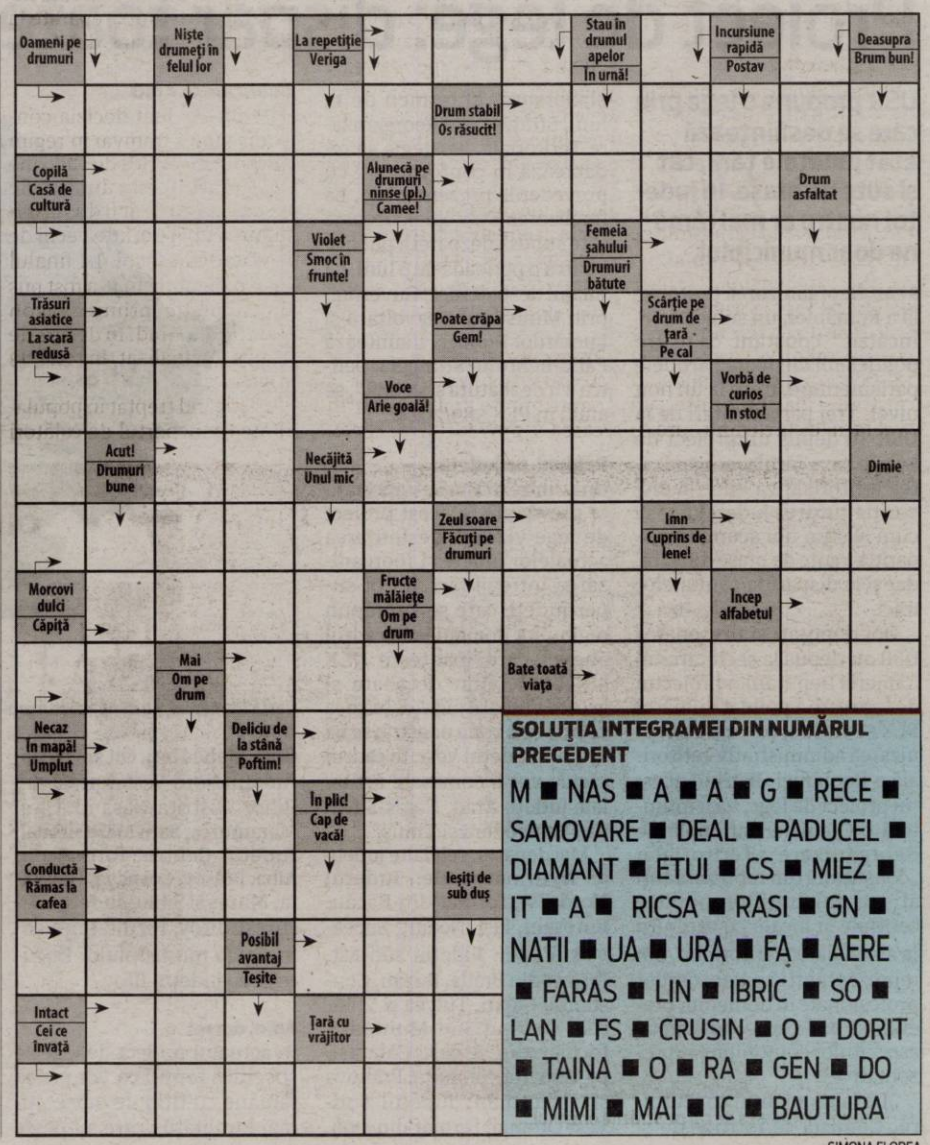

SOLUŢIA INTEGRAMEI DIN NUMĂRUL PRECEDENT

M ■ NAS ■ A ■ A ■ G ■ RECE ■ SAMOVARE ■ DEAL ■ PADUCEL ■ DIAMANT ■ ETUI ■ CS ■ MIEZ ■ IT ■ A ■ RICSA ■ RASI ■ GN ■ NATII ■ UA ■ URA ■ FĂ ■ AERE ■ FARAS ■ LIN ■ IBRIC ■ SO ■ LAN ■ FS ■ CRUSIN ■ O ■ DORIT ■ TAINA ■ O ■ RA ■ GEN ■ DO ■ MIMI ■ MAI ■ IC ■ BAUTURA

SIMONA FLOREA

155 de ani de transport cu tramvaiul

Pe 24 octombrie 1869 îşi urnea roţile, pentru prima dată în Arad, un tramvai tras de cai. Oraşul avea în jur de 32 de mii de locuitori, iar pe străzi circulau cinci vagoane de tramvai, între Gară şi actuala Piaţă Avram Iancu.

ARAD. Constructorii primei linii de tramvai din oraș au fost cei de la Societatea Anonimă Fabrica de Cărămizi și Cale Ferată Rutieră, contractul cu aceștia fiind semnat de primăria Aradului pe 6 iulie 1869. Primul tramvai tras de cal și-a urnit roțile pe străzile Aradului pe 24 octombrie 1869. Era a doua de pe actualul teritoriu al României, după ce Timișoara își inaugurase rețeaua cu aproape patru luni înainte.

Primele vagoane care au circulat prin Arad au fost fabricate la Viena. Inițial au fost cinci vagoane, numărul crescând repede la peste 20. Iluminate cu lămpi cu petrol, vagoanele - închise sau deschise, în funcție de condițiile meteo - aveau o capacitate de 21 de călători, din care 12 pe scaune. Pe lângă vagoanele de călători, pe liniile de tramvai circulau și vagoane de marfă. De altfel, noile linii de „cale ferată rutieră" făceau legătura între centrul orașului și gara Aradului.

Pe măsură ce orașul s-a dezvoltat, însă, tramvaiul tras de cai a devenit tot mai ineficient. În decurs de aproximativ un deceniu, populația orașului se dublează, astfel că tramvaiele ajung să fie subdimensionate și, în multe cazuri, autobuzele câștigau teren. Faptul că în 1885 a fost inaugurată prima uzină electrică a orașului i-a împins pe cei de la Primărie să îi îndemne pe operatorii tramvaiului tras de cai să se gândească serios la electrificarea sistemului de transport. Între timp, rețeaua de linii se dezvoltă. Frații Neumann cer municipalității - și primesc aprobarea - să construiască o linie pentru tramvai electric între centru, gară și fabricile fraților din cartierul Gai.

Abur şi benzină

Liniile publice, însă, au rămas în continuare deservite de tramvaie trase de cai și, abia după 1900, municipalitatea decide să rezilieze contractul cu operatorul tramvaiului tras de cai, înlocuind garniturile cu unele tractate de locomotive cu abur sau benzină. Treptat, parcul de locomotive a crescut. În 1916 sunt cumpărate cinci locomotive cu abur de la Debrecen, care transportau călătorii și mărfurile între gară și centru (o cursă dura aproximativ 20 de minute) și între gară și fabrica Neumann (aproximativ 45 de minute). Ulterior au fost cumpărate, din Germania, locomotive pe benzină, special concepute pentru transportul urban.

„Pe butuci"

Starea liniei de rulare s-a deteriorat serios, însă, ajungând ca în 1926, Ministerul Comunicațiilor să transmită municipalității arădene un ultimatum. Exista riscul ca, dacă liniile nu se modernizează sau măcar repară, circulația pe acestea să fie interzisă de minister. Municipalitatea a solicitat atunci evaluări și oferte, însă bugetul nu a permis lucrările, astfel că în 1928, noul primar, dr. Cornel Lucai, decide renunțarea totală la tramvaie și trecerea la transportul călătorilor cu autobuze. Tramvaiele revin, însă, mai târziu, pe linii.

Tramvaie din Odessa

Abia în 1942 apare o primă oportunitate pentru electrificarea tramvaiului arădean. Instaurarea administrației militare românești la Odessa a adus după sine capturi de război reprezentând material rulant urban. Capturile au fost împărțite atunci de Ministerul de Interne între Constanța, Craiova și Arad. La noi au ajuns 8 vagoane motor Thomson, 6 vagoane remorcă, 16 kilometri de șină, 250 de stâlpi și 2 redresori. Noua linie, construită cu materialele aduse de la Odessa, urma să facă legătura între Gara Aradul Nou - Gara Centrală și Piața Gai. Numai că în 1944, materialele aduse de la Odessa au fost returnate sovieticilor. Printre bunurile returnate se aflau și vagoanele de tramvai care fuseseră, între timp, reparate la Fabrica de Vagoane din Arad.

Fabricate la Arad

Ulterior s-a luat decizia construirii unui tramvai în regim propriu, în fabrica de vagoane de la Arad. Acesta urma să fie electric, ceea ce ar fi dus la împlinirea unei dorințe vechi de jumătate de secol. La finalul lunii noiembrie 1946 a fost pus în circulație primul vagon electric din Arad. În decurs de 3 ani s-au finalizat, în total, 13 vagoane.

Câștigând treptat în popularitate, transportul de călători cu tramvaiul a fost nevoit să își mărească parcul de vehicule, astfel că în anii 1950-60 se construiesc la Arad 13 tramvaie de mari dimensiuni, cu lungime de 11 metri. Alte vagoane de mare capacitate fuseseră cumpărate, în anii 1960, de la București. În 1972-1974 ajung la Arad și vagoanele vândute de orașul Sibiu, care renunțase la liniile din oraș.

Zeci de mii de călători

Începând cu anul 1975, industria orașului începe să „explodeze". Zilnic ajungeau în oraș, din localitățile ce înconjoară Aradul, aproximativ 20 de mii de călători, care își continuau drumul spre fabrici cu tramvaiele. Acesta a fost motivul pentru care autoritățile vremii au decis să cumpere tramvaie de capacitate mare din Praga. În perioada 1973-1981 au ajuns în România peste 300 de tramvaie Tatra produse de cehi, 100 dintre ele ajungând la Arad. Unele dintre ele încă circulă prin oraș și astăzi.

Un alt tip de tramvaie pe care Aradul le-a cumpărat a fost cel produs în județul vecin. Între 1982 și 1986, Aradul a cumpărat 44 de cupluri de vagoane Timiș 2. Tramvaiele se stricau destul de des, însă. În perioada 1993-1995 au fost modernizate, la Astra Vagoane, în jur de 30 de vagoane Tatra și aproape 40 de cupluri de vagoane Timiș.

Scoase din uz de Germania

Nevoia de tramvaie era mare, fiind necesare în jur de 130 de vagoane zilnic. „Salvarea" a venit din țările mai dezvoltate, unde orașele își permiteau să-și cumpere tramvaie noi. Așa au ajuns în Arad, începând cu anul 1995, tramvaie second-hand cumpărate din orașe germane precum Stuttgart, Ulm, Halberstadt, Zwickau, Ludwigshafen, Bochum, Würzburg, Mannheim, Mülheim, Essen. Importul tramvaielor second-hand a continuat până în jurului 2010.

Abia în 2014, după o licitație câștigată cu doi ani în urmă de Astra Vagoane Călători, pe liniile din Arad încep să circule primele tramvaie moderne produse la Arad: Imperio. În 2014 au fost livrate trei tramvaie, în 2015 alte trei, iar numărul lor a crescut treptat, ajungând la 12. Ulterior, Astra Vagoane Călători a început să livreze Companiei de Transport Public un nou tip de tramvai - Imperio Civitas. Conform site-ului companiei de transport, în momentul de față circulă pe străzi 18 astfel de unități.

Rețeaua de transport

În ceea ce privește linia de tramvai, cel mai vechi tronson în uz rămâne, probabil, cel dintre Gară și Piața Avram Iancu. În 1948, linia a fost extinsă din Piața Avram Iancu până la podul Traian, iar mai apoi până la Gara Aradul Nou. În 1954-1955 sunt dublate liniile de tramvai dintre Piața Avram Iancu și Calea Timișorii, iar în 1958-1959 sunt dublate cele de pe actualul tronson Gară-Făt Frumos. În anii 1970 se realizează linia dintre UTA și Căpitan Ignat (pe Cocorilor), respectiv cea dintre Podgoria și Vama Micălaca. În anii 1980 se extind liniile între Căpitan Ignat și Boul Roșu, Vama Micălaca-Combinatul Chimic Vladimirescu, Podgoria-Sere-CET (Grădiște), respectiv Micălaca-Zona II-III. Ultima extindere de linie a fost făcută în 2004, de la Indagrara în Zona Industrială Vest, linie nefolosită astăzi. În total, Aradul are o rețea de linii de tramvai de aproximativ 100 de kilometri, însă nu toate liniile mai sunt utilizate astăzi. Totuși, oficial, Aradul are a doua cea mai lungă rețea de linii de tramvai, după București (141 km).

EUGEN ROGOJAN
eugen.rogojan@informmedia.ro

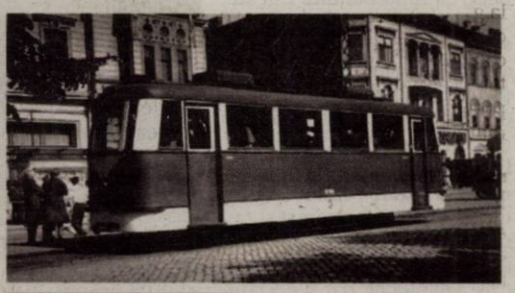

Tramvaiele circulă prin municipiul Arad încă de acum 155 de ani

FOTO: FAN

De la tramvaiele trase de cai pe străzile orașului...

...la Imperio Civitas, produs la Astra Arad

JURNAL ARĂDEAN

Descinderi în cazul afaceristului Ioan Crişan

La mai bine de trei ani de la atentat, procurorii au descins în mai multe locuri din Arad. Principalul suspect este fiica bărbatului.

Percheziţii la locuinţa fiicei lui Ioan Crişan FOTO: V.O.

ARAD. După percheziţiile de miercuri dimineaţă, fiica afaceristului Ioan Crişan, Laura Crişan, a fost ridicată de poliţişti şi procurori, fiind dusă la Bucureşti pentru audieri. Surse apropiate anchetei arată că femeia are calitatea de suspect, ea fiind bănuită că este cea care a comandat asasinatul. Cu ajutorul a trei bărbaţi, ar fi montat un dispozitiv exploziv în maşina tatălui său, dispozitiv care a fost acţionat de la distanţă. Toţi cei trei bărbaţi vizaţi de percheziţiile de miercuri sunt români. Unul dintre ei ar fi electronist şi radioamator, el fiind şi cel care a confecţionat dispozitivul care a explodat, dar şi declanşatorul de la distanţă. Ceilalţi doi ar fi avut rolul de a îl fila pe bărbat, ocupându-se de urmărirea afaceristului şi de stabilirea momentului potrivit pentru detonarea explozibilului.

Motivele pentru care fiica ar fi luat decizia de a-şi executa tatăl ar fi fost legate de moştenirea pe care femeia ar fi urmat să o primească după moartea tatălui său. În ancheta morţii afaceristului, fiica acestuia a avut calitatea de martor, fiind audiată în repetate rânduri de procurori. Pe parcursul anchetei, femeia a ieşit public şi a reclamat faptul că organele de cercetare penală nu o ţin la curent cu mersul anchetei.

Nevinovaţi până la sentinţă

Specialistul criminolog Dan Antonescu, colonel în rezervă, a vorbit la Antena 3 despre cazul Ioan Crişan şi percheziţiile de miercuri, din Arad. Acesta a vorbit despre cât de complicat trebuie să le fi fost anchetatorilor, despre prezumţia de nevinovăţie a celor percheziţionaţi miercuri, dar şi despre posibila pedeapsă pe care ar putea să o primească Laura Crişan, în cazul în care ipoteza anchetatorilor se confirmă.

„Din punct de vedere criminalistic a fost foarte dificil să fie recoltate şi prelucrate probe, din cauza modului în care s-a operat. Vreau să spun în mod expres că asupra celor patru operează în continuare prezumţia de nevinovăţie, până la ultima sentinţă a instanţelor. Aş vrea să punctez un aspect foarte important, şi anume modul de implicare a celor patru - dacă această ipoteză a anchetatorilor se confirmă. Vorbim de autor, complici şi instigatori. Ori dacă fiica este instigatoare, conform legii, va primi aceeaşi pedeapsă ca a celui care a comis propriu-zis fapta", a punctat Dan Antonescu, la Antena 3.

„Extraordinar de greu de dus"

Acesta a vorbit şi despre faptul că deşi s-au mai înregistrat cazuri similare în ţară, niciunul nu a fost atât de complex ca şi cel de la Arad, din 2021. „Au fost alte cazuri similare, dar nu s-a mai folosit o astfel de maşinaţiune - dacă vreţi, nu s-a mai înregistrat o astfel de deflagraţie. O astfel de anchetă este extraordinar de greu de dus, dar nu imposibil. Şi îi felicit pe cei care au reuşit să aducă ancheta la acest pas, al percheziţiilor, al anchetării directe, audieri şi aşa mai departe. Dacă nu ar exista probe indubitabile, oamenii aceştia nu şi-ar fi permis să dea acel comunicat de presă. Este clar că suntem spre finalul anchetei desfăşurate de procurori şi în special de poliţiştii de la Inspectoratul General al Poliţiei Române şi Inspectoratul de Poliţie Judeţean Arad", a transmis Antonescu.

Explozia din 2021

În dimineaţa de 29 mai 2021, în jurul orei 7:00, Aradul a fost zguduit, şi la propriu, şi la figurat, de o execuţie în stil mafiot. Omul de afaceri Ioan Crişan, în vârstă de 66 de ani, a fost victima unui atentat cu bombă. Explozibilul a fost montat sub scaunul şoferului, în maşina arădeanului. Acesta efectua o manevră de întoarcere în parcarea unui supermarket din Vlaicu, moment în care bomba a fost detonată. Explozia şi incendiul care a urmat deflagraţiei i-au fost fatale omului de afaceri. Ancheta demarată de poliţiştii arădeni a fost preluată rapid de către procurori şi criminalişti de la Bucureşti. Aceştia au venit chiar în dimineaţa crimei din capitală, pentru a analiza probele de la locul crimei.

EUGEN ROGOJAN
eugen.rogojan@informmedia.ro

Operaţiunea „Jupiter" a lovit şi la Arad

Operaţiunea „Jupiter" a revenit la nivel naţional, în cea de-a treia zi a operaţiunii fiind organizate 340 de percheziţii, 11 dintre acestea fiind în judeţul Arad.

ARAD. Miercuri dimineaţă, Inspectoratul de Poliţie Judeţean Arad a transmis că poliţiştii Serviciului de Investigare a Criminalităţii Economice, şi ai Serviciului Arme, Explozivi şi Substanţe Periculoase sub supravegherea procurorilor din cadrul Parchetului de pe lângă Tribunalul Arad, respectiv ai Parchetului de pe lângă Judecătoria Arad, au pus în executare 9 mandate de percheziţie domiciliară. „Activităţile vizează investigarea unor infracţiuni de delapidare, abuz în serviciu, contrafacere de produse, braconaj, trafic de produse şi substanţe toxice şi contrabandă calificată", au transmis reprezentanţii IPJ Arad.

Parchetul de pe lângă Înalta Curte de Casaţie şi Justiţie a transmis, însă, că este vorba despre 11 mandate de percheziţie domiciliară şi trei mandate de aducere. Conform acestora, Parchetul de pe lângă Tribunalul Arad şi ofiţerii de poliţie judiciară din cadrul Serviciului de Investigare a Criminalităţii Economice au pus în executare 6 mandate de percheziţie în judeţ şi 3 mandate de aducere în cadrul a două dosare penale.

Percheziţii la cantină

În primul dintre dosare se investighează săvârşirea infracţiunilor de abuz în serviciu şi delapidare, vizat fiind directorul unei structuri din cadrul unei instituţii publice din Arad, care a folosit resursele logistice ale instituţiei pentru a presta servicii în folosul unei societăţi comerciale administrate de o rudă. Este vorba despre cantina municipală din Arad, a cărei directoare este acuzată că a „oferit" infrastructura instituţiei unei firme deţinute de către soţul acesteia.

Haine şi parfumuri „fake"

În cel de-al doilea dosar s-a constatat că o societate comercială cu sediul în Arad oferă spre comercializare, prin intermediul unui cont de Facebook, parfumuri şi articole de îmbrăcăminte purtătoare de semne distincte ale mărcilor înregistrate, susceptibile a fi contrafăcute.

Conform Biroului de Informare şi Relaţii Publice din cadrul Parchetului de pe lângă Judecătoria Arad miercuri, 23 octombrie 2024, lucrătorii de poliţie din cadrul I.P.J. Arad - Serviciul de Investigare a Criminalităţii Economice, sub supravegherea procurorilor din cadrul Parchetului de pe lângă Judecătoria Arad, au pus în executare 3 mandate de percheziţie domiciliară, la 3 locaţii diferite, în judeţul Arad, fiind astfel descoperite 134 de produse purtătoare de marcă identică sau similară cu o marcă înregistrată, susceptibile a fi contrafăcute, în valoare de aproximativ 40.000 lei.

Braconaj şi substanţe toxice

Tot miercuri, 23 octombrie 2024, Parchetul de pe lângă Judecătoria Arad, împreună cu ofiţerii de poliţie judiciară din cadrul Inspectoratului de Poliţie Judeţean (I.P.J.) Arad - Serviciul Arme, Explozivi şi Substanţe Periculoase (S.A.E.S.P.), au desfăşurat o acţiune operativă de amploare, punând în aplicare 5 mandate de percheziţie domiciliară. Organele de poliţie au executat aceste mandate vizând infracţiuni grave precum braconaj cinegetic, trafic de produse sau substanţe toxice şi contrabandă calificată. Această acţiune are ca scop destructurarea unor reţele infracţionale implicate în activităţi ilegale cu impact negativ asupra mediului şi siguranţei publice. **JA-E.R.**

Percheziţii, miercuri dimineaţă FOTO: FAN

Trimis în judecată pentru mita din vamă

ARAD. Bărbatul care, pe 4 iunie, a încercat să dea unui poliţist de frontieră o mită de 200 de euro a fost trimis în judecată, pe 21 octombrie. Procurorii din cadrul Parchetului de pe lângă Tribunalul Arad au finalizat întocmirea rechizitoriului, magistraţii aprobând trimiterea în judecată a bărbatului. În data de 04.06.2024, în jurul orei 01:20, în timp ce se afla în vama Nădlac II, la intrarea în ţară, inculpatul C.M. i-a oferit agentului de poliţie de frontieră I.M.F. suma de 200 de euro, pentru ca acesta să nu-şi îndeplinească atribuţiile de serviciu şi pentru a-i facilita introducerea în ţară a unui autocamion ce transporta marfă second-hand (considerate, legal, deşeuri) fără a avea documentele şi avizele necesare.

Punctul de Trecere a Frontierei Nădlac II FOTO: FAN

Sport

„Ne aşteaptă un meci greu la Cermei, dar vom face totul pentru a-l câştiga"

Dan Stupar, antrenor Progresul Pecica

17

este ora de start a şedinţei Adunării Generale a Asociaţiei judeţene de Fotbal, care va avea loc azi, la Sala de evenimente „Marem". Pe ordinea de zi sunt nu mai puţin de 11 puncte, cel mai important fiind punctul 7: Alegerea unui reprezentant în Comitetul Executiv din partea Ligii a 4-a şi a-6-a. Fiecare delegat va avea asupra sa un act de identitate şi delegaţie.

Se vând bilete la meciul UTA – Gloria Buzău

ARAD. Clubul UTA a pus în vânzare bilete online la meciul din SuperLigă, de sâmbătă, ora 13.30, cu Gloria Buzău!

Fizic, ele se pot procura de la Arena „Francisc Neuman", la fan-shop, joi şi vineri, între orele 14.00-18.00. În ziua meciului, adică sâmbătă, se pot cumpăra de la casa de bilete de la peluza Sud, între orele 10.00-13.30. Preţurile rămân neschimbate: Tribuna I - 80 lei; Tribuna a II-a -60 de lei; Peluze - 60 de lei. **JA-L.S.**

Atacantul UTA-ei, Andrei Dumiter, rupe tăcerea!

ARAD. De ceva vreme, ştim că Andrei Dumiter nu este pe placul lui Mircea Rednic. A jucat puţin, după care s-a accidentat, apoi tot puţine minutea a ajuns să joace. În total, ceva mai mult de 100. Chiar acest lucru îl invocă jucătorul, când este întrebat când se va debloca şi va marca.

Atacantul echipei UTA a continuat: „Mister (n.n. - Mircea Rednic) va decide dacă şi când voi intra pe teren, eu sunt acum pregătit 100%. Asta, după ce au fost ceva probleme, pentru că m-am accidentat chiar la primul meci amical când am venit la UTA. De atunci, tot tras, am tot tras, cred că a fost o greşeală şi din partea mea că nu m-am oprit, n-am avut până acum prbleme, am simţit o jenă, care apoi s-a agravat şi a trebuit să pun stop. Să mă deblochez? Până acum am jucat doar aproximativ 100 de minute, nu cred că am avut timp să arăt ce pot cu adevărat. Acum trebuie să-mi aştept rândul, cu răbdare, deşi nu mai am aşa ceva. Dar, sunt obligat să fac asta, iar când intru trebuie să demonstrez că am valoare" - a spus Dumiter.

În final, jucătorul a spus şi de ce a ales să vină la Arad. „După ce am retrogradat cu FC Voluntari, am primit telefoane de la mai mulţi oameni de fotbal, am avut mai multe oferte, unele mai bune financiar decât cea de aici. Am ales UTA deoarece eu chiar cred în proiecul acesta, am venit cu inima deschisă, am venit pentru suporteri. De fiecare dată când am venit la Arad, cu Voluntari sau FCSB, stadionul era plin de oameni, iar acest vibe care este aici în oraş sau pe stadion te face să trăieşti. Aici găseşti plăcerea aceea de a juca fotbal, asta m-a făcut să aleg acest club" - a conchis Dumiter. **JA-L.S.**

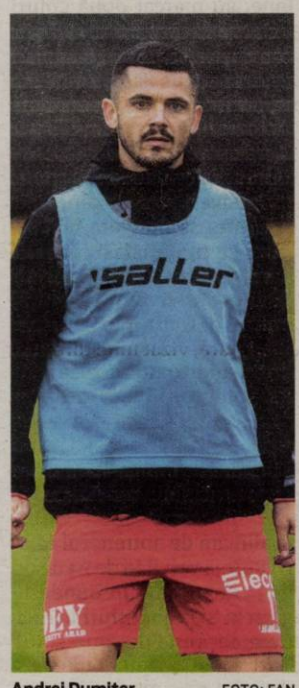

Andrei Dumiter FOTO: FAN

Podar, la cota 250 în LNBF

Câte meciuri au jucat jucătoarele Aradului, după ce căpitanul a ajuns la 250.

Arădencele şi experienţa lor în prima ligă FOTO: A.V.

ARAD. Alina Podar, noul căpitan de la FCC Baschet UAV Arad, a bifat sâmbătă, în victoria de la Cluj-Napoca, al 250-lea meci oficial în prima ligă de baschet feminin, conform statisticilor de pe site-ul Federaţiei Române de Baschet.

Fundaşul a debutat în prima ligă la CSBT Alexandria în sezonul 2013-2014, unde a bifat 5 sezoane în primul eşalon. A mai jucat la Olimpia CSU Braşov, CSM Satu Mare, ACS Sepsi SIC Sfântu Gheorghe şi CSM CSU Constanţa, după care s-a alăturat formaţiei arădene în această vară. A totalizat 1948 de puncte în cele 250 de partide, 563 de recuperări şi 560 de pase decisive, în aproape 5931 de minute.

Statistici

Câte meciuri au celelalte jucătoare din lot: Brankica Hadzovic are 192 în LNBF, toate la Arad, cu excepţia celor 12 jucate pentru Alba Iulia. Andreea Mititelu are 155 de meciuri în prima ligă, cu Oradea, Constanţa, Sfântu Gheorghe şi Arad. Paloma Cucu are 148 de meciuri, strânse la Alexandria, Constanţa şi Arad.

Anamaria Ciotir apare cu 114 meciuri în total în LNBF, 96 dintre ele fiind în galben şi albastru, restul la Iaşi. Pe site-ul FRB nu sunt luate în considerare cele pe care le-a disputat la Triumf Botoşani, înainte de pandemie, echipa retrăgându-se în timpul campionatului.

Mihaela Panait are 91 de meciuri în primul eşalon, la 18 ani, strânse la Agronomia, Rapid şi FCC UAV Arad. Alexia Dobă are 65 de partide în prima ligă, începând din 2021, la Târgovişte şi Braşov.

Daria Negru a strâns 19, majoritatea la Arad. Mezina Blanca Valea, de 15 ani, a ajuns la cota 5, toate cu vicecampioana. Jack Animam şi Tamara Jovancevic sunt la prima experienţă în LNBF, având câte două meciuri. **JA-A.V.**

Bilete pentru derby

FCC Baschet UAV Arad a pus în vânzare biletele pentru derby-ul cu ACS Sepsi SIC Sfântu Gheorghe, care va avea loc duminică, 27 octombrie, de la ora 18:00, la Sala Sporturilor „Victoria" din Arad. Biletele se vând online, accesând link-ul https://www.blt.ro/selectie-locuri.html?evId=10640. Preţurile: 30 de lei bilet la VIP, în restul sălii 5 lei pentru copii între 3 şi 14 ani, 10 lei online şi 15 lei la sală pentru adulţi, în ziua meciului.

Gimnastica aerobică de la CSM, în prim-plan

Sportivii clubului arădean şi-au tăiat „partea leului" la Campionatul Naţional desfăşurat în oraşul nostru.

ARAD. Mici şi mari, cu mai multă sau mai puţină experienţă, cei 232 de juniori şi seniori şi 67 de copii de la 19 cluburi din ţară, au dat tot ce au avut mai bun, zilele trecute, la Arad, la CN de gimnastică aerobică şi concursul naţional „Kids Development". O competiţie întinsă pe parcursul a două zile, supervizată de Maria Fumea şi Alina Drăgan, juriul superior al Naţionalelor. Federaţia Română de Gimnastică, Asociaţia Gymteam Arad şi CSM Arad au avut calitatea de organizatori, în parteneriat cu Direcţia Judeţeană pentru Sport Arad.

Cluburile arădene

La finalul celor două zile de regal al graţiei, din Polivalenta arădeană, am avut parte şi de ierarhii. Nu numai la individual, ci şi la echipe. În clasamentul final pe cluburi, au câştigat gimnaştii de la Academia de Gimnastică Laura Cristache, cu 195.71 puncte, secondaţi de Farul Constanţa cu 177.34 puncte. Pe locul al treilea s-a clasat CSM Arad (antrenoare Elza Fărcuţa şi Alexandra Cicirean) - 29 de sportivi la start, cu un total de 132.78 puncte! CS Universitatea (antrenoare Ramona Haidu) a terminat pe locul 7, iar ACS Gymteam, pe 16.

„A fost un concurs foarte frumos, toată lumea a fost foarte mulţumită. Mă bucur pentru sportivi, am făcut un concurs foarte bun. Cu ajutorul unui sponsor cu suflet mare, toţi sportivii şi antrenorii loturilor naţionale au primit plachete şi cadouri pentru rezultatele excepţionale obţinute la Campionatele Mondiale din acest an, de la Pesaro (Italia). Mă bucur că am reuşit să fac acest moment frumos şi să le fac această premiere" - a declarat Elza Fărcuţa, antrenoarea de la CSM Arad.

Revenind la competiţia propriu-zisă, medaliile şi clasările bune pentru gimnaştii arădeni au venit mai multe la Campionatele Naţionale. CSM Arad s-a ales cu şase medalii, dintre care una de aur, adusă de Melissa Fărcuţa, trei de argint şi două de bronz!

Clasări pe podium

Iată şi cele mai bune rezultate ale arădenilor de la CSM şi ACS Gymteam, la naţionalele de gimnastică aerobică, ediţia 2024.

A fost sărbătoarea gimnasticii aerobice la Arad FOTO: FAN

CSM Arad / UNEFS Bucureşti (Melissa Fărcuţa - CSM Arad, Raisa Alexe, Emma Rotaru), locul 1 la categoria a I-a, trio; CSM Arad 1 (Sara Buda, Alina Căpitan, Cristina Berbece), locul 3 la categoria a I-a, trio; CSM Arad 2 (Alessia Coman, Hanna Cojita, Maria Neacşu), locul 4 la categoria a I-a, trio; Rania Popescu (CSM Arad), locul 6 la categoria a III-a, individual; Alexandru Berbece (CSM Arad), locul 2 la categoria a I-a, individual; Alina Căpitan (CSM Arad), locul 6 la categoria a II-a, individual; CSM Arad / ACS Gymteam Arad 3 (Patricia Ica, Riana Suteu, Larisa Gyenghel), locul 5 la categoria a II-a, trio; CSM Arad (Hanna Cojita şi Alexandru Berbece), locul 2 la categoria a I-a, perechi mixte; CSM Arad 1 (Melissa Farago, Rania Popescu, Giulia Kapca), locul 5 la categoria a III-a, trio; Daria Kasler (CSM Arad), locul 7 la categoria a I-a, individual; CSM Arad (Melissa Farago, Rania Popescu, Giulia Kapca, Izabela Nemeti şi Anya Stănică), locul 2 la categoria a III-a, grup; CSM Arad 1 (Melissa Fărcuţa, Sara Buda, Cristina Berbece, Hanna Cojita, Alexandruj Berbece), locul 3 la categoria a I-a, grup. **JA-L. S.**

„Sămădăii" au meci tare cu pecicanii FOTO: FAN

LT Cermei - Prog. Pecica, meciul etapei în C9

ARAD. Am ajuns la runda cu numărul 9 din Liga a III-a. Una în care se joacă un derby local, LT Cermei - Progresul Pecica. Cealaltă echipă din judeţul nostru, Viitorul Arad primeşte vizita celor de la Ghioroda.

Cermei - Pecica. Aşadar, vineri, de la ora 15, avem parte de un meci special. La Cermei soseşte Progresul Pecica, echipă cu pretenţii de play-off. Doar că, în ultima vreme, „sămădăii" nu mai sunt victime sigure, aşa că se anunţă o partidă cu „sare şi piper". Progresul nu-şi mai permite paşi greşiţi, dacă vrea, cu adevărat - să rămână acolo sus, în clasament, însă nici gazdele nu mai sunt dispuse să piardă puncte, deoarece clasamentul „arde", ultimul loc fiind de neconceput pentru o echipă care a făcut multe investiţii în vară. La ce lot are LT Cermei, „lanterna roşie" este o ruşine. De urmărit şi formaţia pecicană, deoarece nu pare în cea mai bună formă. Ce va fi, vom vedea!

Viitorul - Ghioroda. Tot vineri, de la ora 15, avem un alt meci interesant, în Sînicolau Mic. Acolo vine Ghioroda, o echipă cu pretenţii, care a câştigat miraculos runda trecută, întorcând scorul, cu două goluri în prelungiri. Viitorul are şi ea moral bun, căci vine după izbânda de la Periam. **JA-L.S.**

JURNAL ARĂDEAN

Daniel Paraschiv FOTO: FACEBOOK REAL OVIEDO

Primul gol în Spania

FOTBAL. Atacantul român Daniel Paraschiv a marcat primul său gol pentru Real Oviedo, care a învins-o pe Mirandes cu scorul de 4-1, marți seara, pe teren propriu, într-un meci din etapa a 11-a a ligii secunde spaniole de fotbal. Paraschiv, venit în această vară de la FC Hermannstadt, a închis tabela (82), după se fusese introdus pe teren în minutul 69. Celelalte goluri ale gazdelor au fost reușite de Alemao (41), Haissem Hassan (45+3) și de Alex Cardero (73). Pentru învinși a marcat Pablo Tomeo (86). Daniel Paraschiv a jucat 7 partide în acest sezon. Oviedo ocupă locul al treilea în clasament, cu 19 puncte, devansată de Santander, 23 puncte (10 jocuri), și de Granada, 19 puncte. **SURSA: AGERPRES**

Xavi Hernandez FOTO: EPA

Xavi este pe lista lui Manchester United

FOTBAL. Xavi Hernandez, fostul antrenor al Barcelonei, a fost contactat de Manchester United, fiind una dintre soluțiile tatonate în cazul unei despărțiri de olandezul Erik ten Hag, scrie ziarul conform Mail Sport.

Intermediarii l-au contactat de două ori pe fostul antrenor catalan în ultimele luni. Xavi, 44 ani, a dirijat Barca între 2021 și 2024, cu care a câștigat un titlu și Supercupa Spaniei.

O delegație de patru persoane condusă de directorul executiv Omar Berrada a zburat la Barcelona joia trecută, deși surse de la United spun că o serie de întâlniri la nivel înalt au avut loc recent în capitala catalană, deoarece coproprietarul Sir Jim Ratcliffe a fost acolo pentru a sprijini echipa de navigație Ineos Britannia în lupta cu Noua Zeelandă în Cupa Americii.

Asistentul lui ten Hag, Ruud van Nistelrooy, ar fi un intermediar evident pe termen scurt, în timp ce Xavi a precizat, de asemenea, că nu vrea să antreneze din nou în Spania.

Înainte de meciul de joi al lui United cu Fenerbahce, din Europa League, conducerea clubului englez a refuzat să comenteze speculațiile privind viitorul olandezului ten Hag. Deși a câștigat sezonul trecut Cupa Angliei, United nu trece printr-o pasă bună în Premier League, ocupând locul 11 după opt etape.

SURSA: AGERPRES

Candidează pentru finala UEFA Champions League

FOTBAL. Metropolitano, stadionul echipei Atletico Madrid, candidează pentru a găzdui finala Ligii Campionilor din 2027 după ce și-a trimis declarația de interes către Uniunea Europeană de Fotbal (UEFA), în timp ce Camp Nou, stadionul lui Barcelona, va candida pentru a organiza finala Ligii Campionilor la feminin în același an, informează EFE.

Alături de Metropolitano, cu o capacitate de 70.000 de spectatori, stadionul Olimpic din Baku (Azerbaidjan), cu 68.700 de spectatori, și-a manifestat, de asemenea, disponibilitatea de a găzdui finala, se arată într-un comunicat al UEFA de miercuri.

Estadio Metropolitano a mai găzduit finala Ligii Campionilor 2019, dintre Liverpool și Tottenham, în care victoria le-a revenit „cormoranilor" cu 2-0. Pentru organizarea finalei Ligii Campionilor la feminin, în afară de Camp Nou, aflat în faza de reconstrucție, mai candidează stadionul Național din Varșovia, stadionul St Jakob Park din Basel și stadionul Național din Țara Galilor.

Aceste declarații de intenție nu sunt decisive, astfel că propunerile finale trebuie depuse înainte de 19 mai 2025, moment în care Comitetul Executiv al UEFA va desemna Federațiile gazdă ale celor două finale. **SURSA: AGERPRES**

Revenire ireală a Realului

Conduși cu 2-0, madrilenii au revenit spectaculos și au marcat de 5 ori după pauză.

Vinicius a avut o prestație extraordinară FOTO: EPA

FOTBAL. Carlo Ancelotti, antrenorul lui Real Madrid, s-a declarat convins că atacantul brazilian Vinicius Junior, autorul unui hat-trick în partida cu Borussia Dortmund, va fi câștigătorul Balonului de Aur în acest an. Conduși la pauză de Borussia Dortmund (0-2), madrilenii au avut o revenire senzațională în repriza secundă, pe parcursul căreia au reușit o „manita", grație triplei lui Vinicius și golurile fundașilor Antonio Rudiger și Lucas Vazquez. „Este rar să vezi un jucător care face o repriză secundă ca cea pe care a făcut-o Vinícius, în afară de goluri, cu o energie, intensitate și caracter extraordinare", a spus Ancelotti la conferința de presă susținută la finalul meciului de pe Santiago Bernabeu.

„Cred că va câștiga Balonul de Aur pentru ceea ce a făcut în sezonul trecut, când ne-a ajutat să câștigăm Liga Campionilor, nu pentru cele trei goluri de astăzi, care îl vor ajuta să câștige următorul Balon de Aur', a adăugat tehnicianul italian.

Ancelotti a asigurat, totodată, că Vinícius are recunoașterea pe care o merită în Spania, unde a adus în atenție problema rasismului.

„Cred că are recunoașterea pe care o merită, jucătorul este fluierat pentru că poate face diferența. Se oprește problema rasismului cu el. Îl fluieră și e normal. El este respectat în această țară", a adăugat antrenorul madrilenilor.

Comentând spectaculoasa „remontada" reușită de elevii săi pe parcursul reprizei secunde a meciului cu Borussia Dortmund, Ancelotti a precizat: „Nu sistemul este cel mai important lucru, ci atitudinea pe care o aduc jucătorii pentru a evolua într-un anumit sistem. Dacă am fi jucat 4-4-2 în prima repriză, s-ar fi întâmplat același lucru. Cel mai important lucru este atitudinea în joc. Repriza secundă ne-a învățat multe despre ceea ce trebuie să facem și cum să facem. Poate fi un moment cheie al sezonului".

„Înfrângere amară"

Antrenorul Borussiei Dortmund, Nuri Șahin, și-a asumat vina după înfrângere. „Nu este ușor de explicat, desigur. Noi, am jucat bine, chiar am avut o mulțime de soluții. Băieții s-au descurcat bine, au marcat două goluri și apoi a venit a doua repriză și știam că va fi foarte, foarte lungă, a spus Șahin reporterilor.

Am observat în repriza secundă că suntem împinși înapoi, am avut probleme defensive și m-am gândit că ar trebui să mergem în apărarea cu trei fundași centrali, iar asta nu ne-a ieșit. Este greșeala mea și trebuie să trăiesc cu ea. Vor fi critici, dar cu asta trebuie să mă confrunt... Nu am apărat foarte, foarte rău. Dar trebuie să luăm în considerare și clasa individuală a Realului, o echipă completă".

Cu toate acestea, Șahin a spus că echipa sa poate lua aspectele pozitive din modul în care a jucat în principal în prima repriză și poate corecta greșelile pentru următoarele meciuri din sezon: „Este o înfrângere extrem de amară astăzi, doare pentru că plecăm cu sentimentul că era posibil să obținem un rezultat mai bun.

Dacă putem juca un astfel fotbal împotriva lui Real Madrid, atunci trebuie să o facem împotriva tuturor și acesta trebuie să fie punctul nostru de referință. Jocul nostru de atac merge bine".

SURSA: AGERPRES

Și-a prelungit contractul

Castello Lukeba FOTO: EPA

FOTBAL. Fundașul Castello Lukeba, vicecampion olimpic cu echipa de fotbal a Franței în această vară la Paris, și-a prelungit cu un sezon contractul cu RB Leipzig, care va fi valabil până în 2029, a anunțat, miercuri, într-un comunicat dat publicității clubul din estul Germaniei, citat de AFP.

Venit în vara lui 2023 la Leipzig, la vârsta de 20 de ani, provenind de la Lyon, Castello Lukeba a semnat un contract inițial pe cinci sezoane valabil până în 2028, pe care și l-a prelungit miercuri cu un an.

La primul său sezon, el a fost titular în apărarea centrală aliniată de antrenorul Marco Rose, evoluând de 24 de ori în 34 de meciuri în Bundesliga și în șapte meciuri în Liga Campionilor.

În acest sezon, Lukeba a disputat șase meciuri în campionat, două în Liga Campionilor și unul în Cupa Germaniei. **SURSA: AGERPRES**

Diego Sinagra FOTO: WIKIPEDIA

Fiul lui Maradona antrenează în Liga 5

FOTBAL. Diego Sinagra, fiul legendarului Diego Maradona, decedat în 2020, va antrena până la finele acestui sezon echipa UD Ibarra, din Insulele Canare, care activează în liga a cincea spaniolă, scrie EFE.

Diego Sinagra, care a jucat ca mijlocaș în categoriile inferioare din Italia, a fost mereu legat de fotbal, dar nu a atins niciodată faima tatălui său.

În rolul de antrenor, Diego, 38 ani, a antrenat echipa de tineret San Giorgio, precum și prima echipă Napoli United, pe lângă o scurtă perioadă la Pompei și Club Montecalcio, în divizia a cincea italiană.

UD Ibarra, unde a evoluat Sandro Sierra Fumero, fost jucător de la Real Madrid și UD Las Palmas, printre alte echipe, are șapte puncte după șapte meciuri jucate și se află în zona periculoasă, într-un campionat de 18 echipe, din care ultimele patru clasate vor retrograda.

SURSA: AGERPRES

Pagină de istorie în NBA

Bronny și LeBron FOTO: MARCA.COM

BASCHET. Superstarul LeBron James a scris o nouă pagină de istorie în Liga profesionistă nord-americană de baschet, după ce a jucat alături de fiul său Bronny James, sub culorile echipei Los Angeles Lakers, în deschiderea noului sezon din NBA, informează AFP. Cei doi au devenit cu această ocazie primul duo tată-fiu care a evoluat într-un meci oficial din NBA, marți seara la Los Angeles, în cursul partidei pe care Lakers a câștigat-o cu scorul de 110-103 în fața formației Minnesota Timberwolves.

LeBron James, în vârstă de 39 de ani, dispută al 22-lea său sezon în NBA, un record pe care îl împarte cu Vince Carter, în timp ce Bronny (20 de ani) este debutat în elita baschetului american, fiind recrutat de Lakers de pe a 55-a poziție a Draft-ului, în luna iunie.

Cu patru minute înainte de finalul celui de-al doilea sfert al meciului cu Wolves, LeBron James și fiul său au intrat pe parchet. Cei doi au mai jucat împreună în presezon, dar a fost o premieră când s-au aflat alături pe teren într-o partidă oficială din NBA.

LeBron a încheiat cu 16 puncte, 5 recuperări și 4 assist-uri meciul de marți, în care Bronny a reușit o recuperare în cele 2 minute și 41 de secunde în care a evoluat, având totodată două aruncări ratate. Tot marți, campioana en titre a NBA, Boston Celtics, a dat startul noului sezon cu o victorie categorică pe teren propriu în fața formației New York Knicks (scor 132-109), cel mai prolific jucător de pe parchet fiind Jayson Tatum, autorul a 37 de puncte pentru gazde. **SURSA: AGERPRES**

Ministerul Finanţelor. Agenţia Naţională de Administrare Fiscală. Direcţia Generală Regională a Finanţelor Publice Timişoara. Administraţia Judeţeană a Finanţelor Publice Arad. Unitatea Fiscală Orăşenească Ineu. Jud. Arad, Oraş. Ineu, Cal. Republicii nr. 16. Dosar de executare nr. 275466. Nr. 8559-16 din 15.10.2024. Anunţ privind vânzarea bunurilor mobile. În temeiul prevederilor art. 250 alin. (2) din Legea nr. 207/2015 privind Codul de procedură fiscală, cu modificările şi completările ulterioare, vă facem cunoscut că în ziua de 15, luna noiembrie, anul 2024, ora 12.00, în Unitatea Fiscală Orăşenească Ineu, se vor vinde la licitaţie, următoarele bunuri mobile, proprietate a debitorului BALASTIERA HORIA SRL, licitaţia a treia. Denumirea bunului mobil. Descriere sumară: Autoturism marca Ford model Fiesta, an fabricaţie: 2001, serie şasiu: WF0AXXGAJA1A49822, nr. înmatriculare: AR 97 ESP, CIV M595364, stare uzură: uzat parţial semne particulare: nu au fost identificate, alte particularităţi: funcţională, în stare tehnică bună, cu 170.606 km. Drepturile reale şi privilegiile care grevează bunurile, dacă este cazul: Serviciul Fiscal Orăşenesc Ineu gaj. Preţul de evaluare sau de pornire a licitaţiei, exclusiv TVA: 1250 lei, Cota TVA/ neimpozabil/ scutit *): 19%. *) Regimul şi cotele de taxă pe valoarea adăugată aplicabil/ aplicabile pentru vânzarea bunurilor mobile sunt cele prevăzute de Titlul VII din Legea nr. 227/2015 privind Codul Fiscal, cu modificările şi completările ulterioare. Invităm pe cei care pretind vreun drept asupra acestor bunuri să înştiinţeze despre aceasta organul de executare, înainte de data stabilită pentru vânzare. Cei interesaţi în cumpărarea bunurilor sunt invitaţi să se prezinte la termenul de vânzare la locul fixat în acest scop şi până la acel termen să prezinte oferte de cumpărare. Pentru participarea la licitaţie ofertanţii depun, cu cel puţin o zi înainte de data licitaţiei, următoarele documente: a) oferta de cumpărare; b) dovada plăţii taxei de participare sau a constituirii garanţiei sub forma scrisorii de garanţie, reprezentând 10% din preţul de pornire a licitaţiei. Plata taxei se va efectua în contul IBAN RO42TREZ024506701XXXXXXX, beneficiar Unitatea Fiscală Orăşenească Ineu, cod de identificare fiscală 3519453, deschis la Trezorerie Ineu, utilizând numărul de evidenţă a plăţii 8024003240000000000093; c) împuternicirea persoanei care îl reprezintă pe ofertant; d) pentru persoanele juridice române, copie de pe certificatul unic de înregistrare eliberat de Oficiul Registrului Comerţului; e) pentru persoanele juridice străine, actul de înmatriculare tradus în limba română; f) pentru persoanele fizice române, copie de pe actul de identitate; g) pentru persoanele fizice străine, copie de pe actul de identitate/ paşaport; h) declaraţia pe proprie răspundere a ofertantului prin care certifică faptul că nu este persoană interpusă cu debitorul. Cumpărătorului îi revine obligaţia de a respecta prevederile legale speciale, cum ar fi obligaţiile de mediu, obligaţiile de conservare a patrimoniului naţional sau altele asemenea, respectiv: -. Alte informaţii de interes pentru cumpărător, după caz: -. Pentru informaţii suplimentare vă puteţi adresa la sediul nostru sau la numărul de telefon 0257511553. (10370 - H 1)

Ministerul Finanţelor. Agenţia Naţională de Administrare Fiscală. Direcţia Generală Regională a Finanţelor Publice Timişoara. Administraţia Judeţeană a Finanţelor Publice Arad. Unitatea Fiscală Orăşenească Ineu. Jud. Arad, Oraş. Ineu, Cal. Republicii nr. 16. Dosar de executare nr.15844 Nr. 17717-11 / 14.10.2024. Anunţ privind vânzarea bunurilor imobile/ Ansamblului de bunuri imobile. În temeiul prevederilor art. 250 alin. (2) din Legea nr. 207/2015 privind Codul de procedură fiscală, cu modificările şi completările ulterioare, vă facem cunoscut că în ziua de 13, luna noiembrie, anul 2024, ora 14.00, în Unitatea Fiscală Orăşenească Ineu, se vor vinde la licitaţie, următoarele bunuri imobile, proprietate a debitorului BIROU EXECUTOR JUDECĂTORESC - GĂLUŢI ALEXANDRU, licitaţia a doua. B. Teren care nu este aferent clădirii/ părţii de clădire/ ansamblului de clădiri: Teren agricol - în suprafaţă de 4300 mp, înregistrat în Cartea funciară nr. 307109 UAT Bocsig 4300 mp, stare uzură: nu se cunoaşte, semne particulare: nu sunt identificate, situat în Bocsig extravilan, preţ de pornire al licitaţiei 16050 lei (exclusiv TVA*), grevate de următoarele sarcini reale şi privilegii, după caz: Creditor: Unitatea Fiscală Orăşenească Ineu. Sarcini: Ipotecă. Titular: Unitatea Fiscală Orăşenească Ineu. *) În conformitate cu prevederile Titlului VII din Legea nr. 227/2015 privind Codul Fiscal, cu modificările şi completările ulterioare, operaţiunea este neimpozabilă. Invităm pe cei care pretind vreun drept asupra acestor bunuri să înştiinţeze despre aceasta organul de executare, înainte de data stabilită pentru vânzare. Cei interesaţi în cumpărarea bunurilor sunt invitaţi să se prezinte la termenul de vânzare la locul fixat în acest scop şi până la acel termen să prezinte oferte de cumpărare. Pentru participarea la licitaţie ofertanţii depun, cu cel puţin o zi înainte de data licitaţiei, următoarele documente: a) oferta de cumpărare; b) dovada plăţii taxei de participare sau a constituirii garanţiei sub forma scrisorii de garanţie, reprezentând 10% din preţul de pornire a licitaţiei. Plata taxei se va efectua în contul IBAN RO42TREZ024506701XXXXXXX, beneficiar Unitatea Fiscală Orăşenească Ineu, cod de identificare fiscală 3519453, deschis la Trezorerie Ineu, utilizând numărul de evidenţă a plăţii 8024003240000000000091; c) împuternicirea persoanei care îl reprezintă pe ofertant; d) pentru persoanele juridice române, copie de pe certificatul unic de înregistrare eliberat de Oficiul Registrului Comerţului; e) pentru persoanele juridice străine, actul de înmatriculare tradus în limba română; f) pentru persoanele fizice române, copie de pe actul de identitate; g) pentru persoanele fizice străine, copie de pe actul de identitate/ paşaport; h) declaraţia pe proprie răspundere a ofertantului prin care certifică faptul că nu este persoană interpusă cu debitorul. Cumpărătorului îi revine obligaţia de a respecta prevederile legale speciale, cum ar fi obligaţiile de mediu, obligaţiile de conservare a patrimoniului naţional sau altele asemenea, respectiv: -. Alte informaţii de interes pentru cumpărător, după caz: -. Pentru informaţii suplimentare vă puteţi adresa la sediul nostru sau la numărul de telefon 0257511553. (10369 - H 1)

ANUNŢ PENTRU INIŢIEREA PROCEDURII DE TRANSPARENŢĂ DECIZIONALĂ PRIVIND APROBAREA PLANULUI URBANISTIC ZONAL ŞI REGULAMENTUL LOCAL DE URBANISM AFERENT „CONSTRUIRE SPAŢII DEPOZITARE PRODUSE AGRICOLE ÎN CADRUL SC AGROIND CAUACEU SA" loc. Vladimirescu, str. Jandarmeriei nr. 22, jud. Arad; intravilan; locaţie: CF nr. 336600 (rezultat din unificarea CF nr. 329366, 329364, 329365, 329367, 329363, 330072, 329375) **Vladimirescu; suprafaţă totală 31.007 mp; iniţiator: SC AGROIND CAUACEU SA**

Primarul Com. Vladimirescu anunţă că **din data de 24.10.2024 până la data de 25.11.2024** (30 zile calendaristice), la sediul Primăriei Com. Vladimirescu, Str. Revoluţiei nr. 4, Compartiment Urbanism, Cadastru şi Amenajarea Teritoriului, în intervalul orarului de funcţionare, **se poate consulta documentaţia de urbanism integrală, în forma finală, completată cu condiţiile din avize şi conţinând toate avizele solicitate prin certificatul de urbanism,** iar pe pagina de internet a instituţiei secţiunea Urbanism - Informarea şi consultarea publicului în procesul de elaborare a documentaţiilor de urbanism, ataşate prezentului anunţ, se pot consulta piesele scrise şi desenate aferente documentaţiei.

Elaborator documentaţie: SC ARHITECTONIC SRL, prin specialist cu drept de semnătură RUR - arh. BALOGH Doriana, e-mail: dorianasg@yahoo.com.

Propuneri, sugestii, opinii cu valoare de recomandare privind proiectul de act normativ supus procedurii de transparenţă decizională se depun în conformitate cu prevederile Legii 52/2003 privind transparenţa decizională în administraţia publică, până la data de 05.12.2024, la registratura Primăriei Com. Vladimirescu, ca mesaj în format electronic pe adresa de e-mail: contact@primariavladimirescu.ro sau prin poştă, pe adresa Primăriei Com. Vladimirescu.

Propunerile, sugestiile, opiniile cu valoare de recomandare vor fi publicate pe pagina de internet a instituţiei iar nepreluarea recomandărilor formulate şi înaintate în scris va fi justificată în scris.

Primar, Mihai MAG

COMEMORĂRI

BĂNĂŢEAN GHEORGHE

Deşi au trecut 4 ani (24 octombrie 2020) de la plecarea ta în eternitate, ai rămas veşnic viu în amintirile noastre şi te vom iubi mereu. Retrăim cu drag cele mai frumoase amintiri şi vreau să cred că la fel vor face şi cei care te-au cunoscut de-a lungul vieţii. Bunul Dumnezeu să-ţi dea odihnă veşnică în Împărăţia Sa!

Familia îndoliată:
Fiul Alexandru cu nora Monica, nepoatele Zoe şi Delia, soţia Iosana

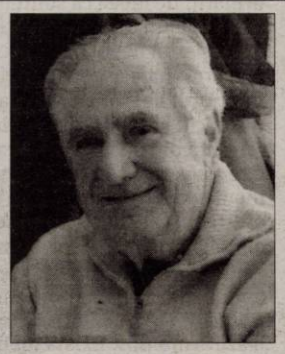

Amintire veşnică, cu durere în suflet este ziua de 24 octombrie, când în urmă cu 4 ani ai plecat dintre noi pe un drum fără întoarcere, dragul meu soţ,

economist

SZEITZ IOSIF (IOJI),

un om de un înalt caracter şi conduită morală.

Cât voi trăi: O rugăciune, o lumină, o floare, pentru odihna sufletului tău bun. Rugându-l pe Bunul Dumnezeu să-ţi dea odihnă veşnică!

Soţia ta şi cumnata

TEREN

- **Vând teren pe centură,** vizavi de Miranda, aproximativ 300m înspre Vladimirescu, unde vecinii cer 15 euro/m², eu cer 6 Euro/m², front stradal 12,40 metrii, lungime 580 metrii, 6700 m² Total. Tel. 0725.841.018.

IMOBILE CHIRII

- **Închiriez spaţiu de 52 mp,** zona Podgoria, open space, tel. 0722.293.738.

ANGAJĂRI

- **Angajăm bărbaţi serioşi pază ARAD, PROGRAM 12/24-12/48 sau 8 ore L-V. Tel: 0740.130.259.**

PRESTĂRI SERVICII

- **Executăm acoperişuri, ţiglă ceramică,** tablă reparaţii ACP, renovări balcon, interioare exterioare, hidroizolaţii, placari cu amporă. 0758.490.710.
- **Executăm zidărie, tencuieli,** zugrăveli, rigips, acoperişuri, consolidări, subzidiri, renovări. 0740.696.157.

DIVERSE

- **Bioenergoterapeut Fac masaj biorelaxare şi vindec** unele dureri: coloana, muşchi, încheieturi etc. 0756.426.358.
- **Familie serioasă întreţinem,** îngrijim bătrâni, domiciliul lor/al nostru. 0740.696.157.
- **Cumpărăm cărţi şi viniluri** din orice domeniu, vechi şi noi. Ne deplasăm gratuit oriunde în ţară şi facem plata pe loc. Tel. 0213.081.765.
- **Vând porci şi purcei,** rasa Mangaliţa şi Petrean. Tel. 0752.532.421.
- **Vând purcei de trei luni,** Landras cu Petrean. Tel. 0754.851.315.
- **Vând boiler ARISTON** 30 litri, 350 RON şi calorifer electric, 100 RON în Arad, cartierul Micălaca. Tel. 0724.600.800.
- **Vând porc** la 200 de Kg, rasă de carne. Tel. 0744.855.910.

(6328)

Oftamed
Servicii oftalmologice complete
Oftalmologie | Optică | Chirurgie | Laser

Dr. Turlea Magdalena
Dr. Turlea Cristian

CONSULTAŢII ÎN CONTRACT CU CAS

- Sală operaţii pentru intervenţii chirurgicale Oftamologice
- Consultaţii oftamologice, terapie laser pentru retinopatie diabetică, glaucom, retinografie, OCT
- Intervenţii chirurgicale (pentru cataractă, glaucom si afecţiuni anexe oculare)
- Optică medicală (ochelari de vedere, soare, lentile de contact)

www.oftamed.ro
Arad, str. Miron Costin bl. 9 ap. 2-3
0257 253 523 0735 520 489

Nr. 46361/14.10.2024

ANUNŢ PREALABIL PRIVIND AFIŞAREA PUBLICĂ A DOCUMENTELOR TEHNICE ALE CADASTRULUI

Unitatea administrativ-teritorială **PECICA,** din judeţul **ARAD,** anunţă **publicarea documentelor tehnice ale cadastrului** pentru **sectorul cadastral nr. 72** începând cu data de **24.10.2024,** pe o perioadă de 60 de zile, la sediul **Primăriei PECICA,** conform art. 14 alin. (1) si (2) din Legea cadastrului şi a publicităţii imobiliare nr. 7/1996, republicată, cu modificările şi completările ulterioare.

Cererile de rectificare ale documentelor tehnice vor putea fi depuse de către proprietarii, posesorii sau alţi deţinători, la sediul primăriei şi pe site-ul Agenţiei Naţionale de Cadastru si Publicitate Imobiliară.

PRIMAR,
ANTAL PETRU

PREDA OLGA MIHAELA ŞI PREDA ALEXANDRU COSMIN titulari ai proiectului - *ÎNTOCMIRE P.U.Z. ŞI R.L.U. PENTRU CONSTRUIRE LOCUINŢĂ ŞI GARAJ,* amplasat în judetul Arad, mun. Arad, Intravilan, C.F. nr. 331653 ARAD, anunta publicul interesat asupra ***depunerii solicitarii de obţinere a avizului de mediu.*** Informaţiile privind conţinutul documentaţiei tehnice a proiectului propus pot fi consultate la sediul APM Arad, str. Splaiul Mureşului F.N., zilnic (orele 8:00-16:00). Observaţiile publicului se primesc la sediul APM Arad, str. Splaiul Mureşului FN, în termen de 15 zile de la publicarea anunţului. (6114)

RIG HOME SRL titular al Planului Urbanistic Zonal - „Elaborare PUZ şi RLU - în vederea aprobării în CLM Arad pentru construire Zonă rezidenţială şi funcţiuni complementare", curţi construcţii, în intravilan, str. Agricultorilor, nr. 12, identificat prin CF nr. 352587 -Arad, judeţul Arad; aduce la cunoştinţa publicului decizia etapei de încadrare, conform HG nr. 1076/2004: **planul nu necesită evaluare de mediu şi va fi adoptat fără aviz.** Comentarii şi propuneri justificate de reconsiderare ale deciziei se vor transmite în scris la sediul Agenţiei pentru Protecţia Mediului din Arad, Splaiul Mureş, FN, în termen de 10 zile calendaristice de la publicarea prezentului anunţ.

Pe platforma digitală www.aradon.ro (butonul Publicare anunţ în ziar) JURNAL ARĂDEAN
puteţi programa şi plăti online
anunţurile de mica publicitate pe care le doriţi publicate în ziar.

Anunţurile de mică publicitate se preiau în locaţia de pe B-dul Revoluţiei, nr. 62 (parter)

EVIDENŢIAZĂ-TE!

Talon valabil până în 31 decembrie 2024

Text: DATA apariţiei:.....
.....
.....
.....
.....
.....
.....
.....

Date personale:
Nume şi Prenume:
Telefon:
Buletin de identitate:

TALON + PREŢUL CATEGORIEI AFERENTE

Anunţurile se preiau zilnic, la ghişeu, până în ora 16⁰⁰, după această oră, se pot prelua doar prin intermediul sistemului online de preluare al anunţurilor disponibil pe www.jurnalaradean.ro . Anunţurile de mică publicitate din Jurnal Arădean se publică pe baza talonului din ziar
Redacţia nu îşi asumă responsabilitatea pentru conţinutul anunţurilor de mică publicitate!
JURNAL ARĂDEAN
☐ Sunt de acord cu publicarea anunţului de angajare pe www. jobson.ro

JURNAL ARĂDEAN

Frica, asociată cu pericolele FOTO: FREEPIK

De ce oamenii iubesc să fie speriaţi

FRICA. Deşi este asociată în mod obişnuit cu pericole reale, este căutată de mulţi oameni în contexte controlate, precum casele bântuite sau filmele de groază. Conform experţilor, aceste experienţe declanşează un răspuns fiziologic intens, activând adrenalina şi oferind o senzaţie de euforie, asemănătoare cu starea de bine experimentată după exerciţii fizice. În ciuda intensităţii, senzaţiile negative sunt absente, deoarece riscul este doar perceput, nu real.

7

tipuri de cancer inclusiv cancerul mamar, esofagian şi hepatic pot fi provocate de consumul excesiv de alcool, avertizează OMS, într-o campanie care se adresează cetăţenilor UE, dar şi autorităţilor şi instituţiilor sanitare. Datele publicate de OMS vorbesc clar: alcoolul este responsabil pentru unul din 11 decese în Europa şi poate provoca peste 200 de boli, de la infarct la accident vascular cerebral, la probleme digestive şi cancer.

Fumatul a fost asociat cu diverse afecţiuni osoase FOTO: FREEPIK

Fumatul lasă urme în oase timp de secole

FUMAT. Fumatul lasă urme în oasele umane care pot fi detectate chiar şi la sute de ani după moarte. Arheologii au identificat 45 de caracteristici moleculare specifice fumătorilor. Descoperirea sugerează că fumatul afectează structura osoasă mai profund decât se credea. Fumatul a fost asociat cu diverse afecţiuni osoase, inclusiv densitate osoasă scăzută.

Reguli esenţiale pentru o dietă eficientă

Unele persoane întâmpină o rezistenţă sporită a organismului în timpul procesului de slăbire, ceea ce poate fi descurajant şi frustrant.

Micul dejun ar trebui să fie consistent, prânzul mai uşor, iar cina cea mai uşoară masă a zilei FOTO: FAN

DIETĂ. Unul dintre motivele pentru care unii oameni slăbesc mai greu decât alţii este reprezentat de factorii genetici. Există peste 300 de variante de gene asociate cu obezitatea şi acumularea de grăsime corporală. Aceste gene pot influenţa comportamentul alimentar, metabolismul şi răspunsul la senzaţia de foame şi saţietate.

Metabolismul este un alt factor cheie în procesul de slăbire. Viteza metabolismului poate varia de la o persoană la alta, influenţând cât de repede corpul arde caloriile. Un metabolism lent poate face ca o persoană să slăbească mai greu, în timp ce un metabolism activ poate ajuta la pierderea în greutate mai rapidă.

Alimentaţia şi stilul de viaţă joacă, de asemenea, un rol important în procesul de slăbire. Consumul de alimente nepotrivite, lipsa exerciţiului fizic şi obiceiurile nesănătoase, precum fumatul sau consumul excesiv de alcool, pot îngreuna procesul de slăbire.

Anumite probleme de sănătate pot, de asemenea, să îngreuneze procesul de slăbire. Afecţiunile tiroidiene, sindromul ovarelor polichistice, diabetul şi depresia sunt doar câteva dintre afecţiunile medicale care pot contribui la creşterea în greutate sau pot face mai dificilă pierderea în greutate. Medicamentele utilizate pentru tratarea acestor afecţiuni pot, de asemenea, să ducă la creşterea în greutate.

Reguli pentru o dietă eficientă

Alegerea unei diete echilibrate este primul pas esenţial în atingerea obiectivului de slăbire. Consumul unei game variate de alimente asigură toţi nutrienţii esenţiali pentru organism, fără a adăuga un exces de calorii. Proteinele, carbohidraţii şi grăsimile sănătoase sunt esenţiale pentru funcţionarea corectă a organismului, iar o varietate de fructe şi legume asigură aportul necesar de vitamine şi minerale. O dietă echilibrată ar trebui să includă 45-65% carbohidraţi, 20-35% grăsimi şi 10-35% proteine.

Hidratarea este la fel de importantă ca şi dieta în sine. Apa joacă un rol crucial în menţinerea sănătăţii şi ajută la procesul de slăbire. Apa ajută la eliminarea toxinelor din corp, la reglarea metabolismului şi la menţinerea senzaţiei de saţietate. Este recomandat un consum de cel puţin 8 pahare de apă pe zi.

Controlul porţiilor alimentare este o altă regulă esenţială pentru o dietă eficientă. Consumul excesiv de alimente, chiar şi dintre cele sănătoase, poate duce la un aport caloric prea mare, ceea ce împiedică slăbirea.

Evitarea alimentelor procesate şi a zahărului adăugat este o altă recomandare importantă. Alimentele procesate şi băuturile zaharoase conţin adesea un număr mare de calorii şi oferă puţini nutrienţi.

Cum să-ţi planifici mesele

Planificarea meselor este o componentă esenţială a unei diete eficiente. Persoanele care mănâncă la ore regulate au un indice de masă corporală mai mic decât cele care nu au un program regulat de mese.

Echilibrarea nutrienţilor este o altă componentă crucială a planificării meselor. Distribuirea corectă a nutrienţilor pe parcursul zilei poate ajuta la sporirea metabolismului. Ideal ar fi să incluzi în fiecare masă o combinaţie de proteine, carbohidraţi şi grăsimi sănătoase. Micul dejun ar trebui să fie consistent, prânzul mai uşor, iar cina cea mai uşoară masă a zilei.

Includerea alimentelor bogate în fibre în dietă este, de asemenea, importantă. Fibrele oferă o senzaţie de saţietate pe termen lung, prevenind astfel consumul excesiv de alimente. Adulţii care consumă mai mult de 20 de grame de fibre pe zi au un risc scăzut de a dezvolta obezitate şi boli cardiovasculare.

Recomandări de activităţi fizice

Un aspect esenţial în procesul de slăbire este alegerea tipului de activitate fizică. Există o gamă largă de opţiuni, de la mers pe jos, jogging, ciclism, înot, yoga până la exerciţii de forţă. Însă, indiferent de alegere, este important ca aceasta să fie plăcută pentru persoana respectivă.

Frecvenţa şi durata exerciţiilor fizice sunt, de asemenea, importante. Ideal ar fi ca acestea să fie efectuate zilnic sau cel puţin de 3-4 ori pe săptămână, iar durata unei sesiuni ar trebui să fie de cel puţin 30 de minute. Însă, pentru a sprijini procesul de slăbire, se poate creşte progresiv durata sesiunilor.

Intensitatea activităţii fizice este un alt aspect cheie. Un antrenament mai intens va arde mai multe calorii, dar este important să nu se depăşească limitele individuale pentru a evita riscul de accidente.

Exerciţiile de forţă, precum antrenamentele cu greutăţi, pot avea un efect semnificativ asupra procesului de slăbire. Acestea contribuie la creşterea masei musculare, care la rândul ei poate creşte rata metabolică bazală. Astfel, chiar şi în repaus, organismul va arde mai multe calorii.

Contraindicaţii în adoptarea unei diete pentru slăbire

Evaluarea stării de sănătate este un aspect major în adoptarea unei diete pentru slăbire. Persoanele care suferă de anumite afecţiuni precum diabet, hipertensiune, boli de inimă, boli renale sau hepatice nu ar trebui să adopte diete restrictive fără un consult medical prealabil, deoarece acestea pot agrava bolile existente. Mai mult, persoanele cu tulburări de alimentaţie, precum anorexia sau bulimia, sunt sfătuite să evite orice tip de dietă restrictivă.

Vârsta şi etapa de viaţă sunt, de asemenea, factori importanţi de luat în considerare. Adolescenţii, femeile însărcinate sau care alăptează şi persoanele în vârstă ar trebui să evite dietele restrictive, care pot avea implicaţii serioase asupra creşterii, dezvoltării şi sănătăţii generale.

Contraindicaţiile legate de nutriţie sunt de asemenea semnificative. Unele diete pentru slăbire pot conduce la deficienţe nutriţionale dacă nu sunt urmate corect sau dacă sunt prea restrictive. Aceste deficienţe pot duce la o serie de probleme de sănătate, inclusiv oase slabe, probleme de inimă şi un sistem imunitar slăbit.

Un proces de slăbire eficient nu constă doar în a mânca mai puţin, ci în a alege alimentele corecte, a planifica mesele inteligent şi a include activitatea fizică în rutina zilnică. Înţelegerea faptului că unii oameni slăbesc mai greu din cauza unei mari diversităţi de factori poate ajuta la ajustarea dietei şi a stilului de viaţă pentru rezultate mai bune.

SFATURILE LUI RELI

Aurelia Gabor

Orice început este greu

Fiecare zi de toamnă miroase niţel a iarnă, a legume şi fructe transformate în conserve, a curăţenie generală. Câte o rază de soare rătăcită mai zâmbeşte timid de după nori aşa, ca o mică păcăleală! Dincolo de cortină se pregăteşte cu fast, spectacolul iernii. Ceasul nostru interior suferă enorm, suntem permanent în urma timpului, nevoiţi să facem totul la ore fixe, renunţând la condiţia fizică, sănătate şi frumuseţe. Ne închidem în birou sau în casă ca într-o carapace, ieşim tot mai puţin în natură, visăm doar la must, alune, pere şi gutui. Reluăm vechile obiceiuri: circulăm mult cu maşina, folosim liftul, din cauza frigului renunţăm la plimbare. Mişcarea este esenţială pentru a declanşa, uşura sau accelera mecanismul pierderii în greutate. Făcând efort ardem calorii, ţesutul adipos se transformă în muşchi consumând mai multă energie. Mişcarea întreţine organismul sănătos, are grijă de sistemul muscular, cardio-respirator, circulator. Consumând zilnic energie se crează reflexe, se ameliorează igiena de viaţă, iar silueta se modifică încet, dar sigur. Dacă vrem să slăbim, ori reducem aportul de energie, ori mărim consumul de calorii prin activităţi sportive. Învăţăm să ne cunoaştem şi să ne ascultăm organismul, renunţând la unele deprinderi greşite. „Nu ştii, te învăţăm, nu poţi, te ajutăm (nu vrei, te obligăm)" -aşa suna cândva îndemnul şcolar, părinţii şi bunicii poate-şi mai amintesc! Noi rămânem doar la ajutat şi învăţat; cereţi sfatul specialiştilor, medici, antrenori, nutriţionişti şi nu veţi da greş. Nu există formule miraculoase în privinţa unei vieţi sănătoase, sunt doar câteva principii care, dacă sunt respectate ne asigură sănătatea pe termen lung. Âplicarea lor în procesul dobândirii stării de bine durează, nu se obţine într-o zi, se respectă toată viaţa! Ce formă de mişcare să alegem? Tot ce ne place pentru a obţine modelarea armonioasă a corpului! Plimbare, alergare, înot, gimnastică, bicicletă, drumeţie, dans. Putem alege sala de forţă, aerobicul sau jogging-ul. Avantajul practicării unui sport cu suport muzical este că arderile se produc într-un mod plăcut. Este o mare diferenţă între a lucra la o sală de forţă strângând din dinţi, urând rotunjimile care ne-au adus aici, sau alergând urmăriţi de ideea că suntem prea corpolenţi şi numai astfel vom ajunge să fim zvelţi şi supli. Putem alege să ne descoperim nevoia de mişcare a trupului căutând cele mai armonioase gesturi, atitudini corporale, căutând în interiorul nostru un ritm care se cere exprimat. Majoritatea decid brusc să-şi modeleze trupul, dar după un timp renunţă din lipsă de motivaţie. Orice început este greu dar, mai apoi, s-ar pute să-ţi placă şi numai din acest moment modelarea corporală se transformă din scop în efect! Mişcarea ritmată accelerează procesele metabolice, elimină toxinele accelerează arderile. Respiraţia devine profundă aducând relaxare psihică. Transpiraţia este abundentă ajutând la eliminarea toxinelor şi topirea ţesutului adipos. Se întăreşte musculatura, corpul se modelează armonios. Există un mod de a înţelege lumea prin mişcare, iar acestui mod de viaţă îi suntem tributari cu toţii ; copii, femei şi bărbaţi deopotrivă

> Putem alege să ne descoperim nevoia de mişcare a trupului căutând cele mai armonioase gesturi

redactia.jurnalaradean@informmedia.ro

Final de mandat la NATO

Soldaţii ţin torţe în timpul ceremoniei de finalizare a mandatului fostului secretar general al NATO, Jens Stoltenberg, eveniment desfăşurat la Ministerul german al Apărării, în Berlin, Germania. Jens Stoltenberg a fost secretar general al Organizaţiei Tratatului Atlanticului de Nord (NATO) între 2014 şi 2024. Pentru a aduce un omagiu eforturilor lui Stoltenberg în conducerea NATO, ministrul german al Apărării, Boris Pistorius, a găzduit o ceremonie militară la Ministerul Apărării în onoarea sa.

FOTO: EPA

Nicolae Ciucă cere retragerea lui Lasconi

BUCUREŞTI. Preşedintele PNL, Nicolae Ciucă, candidat la Preşedinţie, a făcut marţi un apel către contracandidata sa, Elena Lasconi (USR), să se retragă din cursa prezidenţială şi să susţină cu adevărat un proiect de dreapta.

„Noi am intrat la guvernare cu PSD pentru că USR nu a făcut nimic altceva decât a depus o moţiune de cenzură împotriva propriului Guvern. (...) Şi-a schimbat leadership-ul. Ştiţi foarte bine că respect tot ceea ce înseamnă partea aceasta de contracandidaţi, când este vorba de o doamnă contracandidat cu atât mai mult. Fac un apel la doamna să înţeleagă un pic aritmetica şi politică şi reală. 8% în alegerile locale înseamnă mult mai puţin deçât 30%. Motiv pentru care fac apel public la dumneaei să înţeleagă să se retragă şi să vină să susţină cu adevărat un proiect de dreapta", a spus Nicolae Ciucă. Întrebat dacă Elena Lasconi ar trebui să-şi retragă candidatura la Preşedinţie, Ciucă a răspuns: „De ce nu?" El a adăugat că „dânsa trebuie să înţeleagă încă o dată care este valoarea numerică a cifrelor". Ciucă a mai spus că PNL este „un nou liant" care încearcă să unească dreapta.

SURSA: AGERPRES

Rusia ameninţă Germania cu consecinţe

BERLIN. Centrul de comandament naval în Marea Baltică inaugurat de Germania pentru a coordona forţele NATO nu încalcă nicio dispoziţie a tratatului care reglementează statutul internaţional al ţării de la reunificarea sa, a transmis marţi Berlinul, după ce Rusia a ameninţat cu consecinţe în urma acestei măsuri, relatează AFP.

Ministerul rus de Externe l-a convocat marţi pe ambasadorul Germaniei la Moscova, Alexander Graf Lambsdorff, pentru a protesta împotriva deschiderii acestui nou comandament al Marinei germane, destinat să consolideze capacitatea de apărare a NATO în regiunea Mării Baltice.

Diplomatul „a dezminţit fără echivoc că acordul 2+4 ar fi fost încălcat de către guvernul federal", a declarat pentru AFP un purtător de cuvânt al Ministerului de Externe german.

Într-un comunicat, MAE rus susţine că deschiderea acestui comandament naval ar încălca acordul „2+4", încheiat în urma reunificării Germaniei şi care interzice staţionarea trupelor NATO în estul Germaniei. Acest comandament naval, denumit oficial „Commander Task Force Baltic", a fost inaugurat luni în oraşul portuar german Rostock, fiind responsabil de planificarea operaţiunilor şi exerciţiilor maritime, precum şi de conducerea forţelor navale detaşate de NATO în timp de pace, criză şi război, notează DPA.

Ministrul german al apărării, Boris Pistorius, a subliniat anterior că acest comandament naval, unde nu staţionează trupe NATO, nu încalcă acordul „2+4".

În comunicatul său, MAE rus susţine că această măsură „continuă revizuirea treptată a rezultatelor celui de-Al Doilea Război Mondial şi militarizarea ţării" şi a cerut guvernului german să explice fără întârziere acest pas.

„Washingtonul, Bruxellesul şi Berlinul trebuie să fie conştienţi că extinderea infrastructurii militare a NATO pe teritoriul fostei Germanii de Est va avea consecinţe negative şi nu va rămâne fără un răspuns corespunzător din partea Rusiei", se afirmă în comunicatul MAE de la Moscova.

Invazia pe scară largă a Moscovei în Ucraina a sporit temerile legate de o posibilă agresiune rusă. Marea Baltică este o rută de aprovizionare importantă pentru NATO şi are o importanţă economică esenţială pentru ţările aliate din vecinătate.

Alianţa Nord-Atlantică a avertizat cu privire la spionarea sistematică a infrastructurii sale şi alte ameninţări potenţiale în regiune din partea Rusiei, care are porturi la Marea Baltică în exclava Kaliningrad şi în jurul oraşului Sankt Petersburg. În consecinţă, NATO a decis să-şi consolideze capacităţile de apărare în Marea Baltică, mai notează DPA.

SURSA: AGERPRES

„Acum este momentul" încheierii războiului din Gaza

Antony Blinken, şeful diplomaţiei americane, spune că Israelul trebuie să încheie conflictele armate.

TEL AVIV. Şeful diplomaţiei americane Antony Blinken a afirmat miercuri că „acum este momentul" să se pună capăt războiului din Fâşia Gaza şi a îndemnat Israelul să evite „o şi mai mare escaladare" în riposta sa aşteptată la atacul cu rachete al Iranului.

Blinken a făcut aceste declaraţii înainte de a părăsi Tel Avivul pentru a ajunge la Riad, unde îşi continuă turneul diplomatic menit să oprească escaladarea militară în regiune, la o lună după ce războiul din Gaza s-a extins în Liban printr-o ofensivă militară israeliană împotriva Hezbollahului libanez pro-iranian.

În Liban, locuitorii din Tir, oraş important din sudul acestei ţări, au fugit panicaţi după un apel al armatei israeliene de a evacua unele cartiere în vederea unei operaţiuni militare, potrivit unor responsabili locali. Agenţia de stat a raportat apoi o lovitură cu dronă asupra oraşului.

La o zi după discuţii cu prim-ministrul israelian Benjamin Netanyahu, Blinken a afirmat că „acum este momentul" să se pună capăt războiului din Fâşia Gaza, după ce Israelul şi-a atins „majoritatea obiectivelor strategice, cu ideea de a se asigura că (atacul de la) 7 octombrie nu se mai poate repeta". Blinken s-a referit la atacul fără precedent al Hamasului palestinian din 7 octombrie 2023 pe teritoriul israelian, atac ce a declanşat războiul în Gaza.

Antony Blinken FOTO: EPA

Cu toate acestea, Blinken nu a anunţat relansarea de negocieri în vederea unui armistiţiu, cu două săptămâni înainte de alegerile din SUA şi după luni de eforturi diplomatice fără rezultat.

„Este foarte important ca Israelul să răspundă într-un mod care să nu creeze o şi mai mare escaladare" după lansarea de către Iran a circa 200 de rachete, pe 1 octombrie, a mai pledat Blinken, la o zi după un nou avertisment al Teheranului cu privire la determinarea sa de a riposta în cazul unui atac israelian. Totodată, el a îndemnat Israelul să sesizeze „ocazia incredibilă" pentru normalizarea relaţiei sale cu Arabia Saudită, voce influentă în Orientul Mijlociu, o direcţie „care oferă o cale durabilă pentru securitatea Israelului şi pentru locul său în regiune".

Marţi, Blinken a estimat că moartea lui Yahya Sinwar, şeful Hamas şi creierul atacului din 7 octombrie ucis de soldaţi israelieni în Fâşia Gaza, oferă o „ocazie importantă de a readuce ostaticii (israelieni) acasă" şi de „a pune capăt războiului" în Gaza.

La rândul său, Netayahu l-a asigurat pe interlocutorul său că moartea şefului Hamas „ar putea avea un efect pozitiv asupra întoarcerii ostaticilor".

Atacul din 7 octombrie a dus la moartea a 1.206 de persoane în Israel, majoritatea civili, potrivit unei numărători a AFP pe baza datelor oficiale israeliene, care include şi ostaticii ucişi sau morţi în captivitate. Dintre cele 251 de persoane răpite atunci, 97 rămân ostatice în Gaza, dintre care 34 au fost declarate decedate de către armata israeliană.

Blinken a menţinut de asemenea presiunea asupra Israelului pentru ca el să faciliteze aducerea ajutorului umanitar în Fâşia Gaza, constatând „progrese" în materie, dar „nu suficiente".

Cel puţin 42.718 de palestinieni, majoritatea civili, au fost ucişi în ofensiva israeliană întreprinsă ca represalii în Gaza de peste un an de zile, potrivit datelor Ministerului Sănătăţii al guvernului Hamas, considerate fiabile de ONU.

SURSA: AGERPRES

Alegeri prezidenţiale în ianuarie 2025, în Belarus

Alegerile prezidenţiale în ţara condusă de aliatul lui Vladimir Putin vor avea loc în prima lună a anului viitor.

MINSK. Republica Belarus, condusă din 1994 de preşedintele autoritar Aleksandr Lukaşenko, unul dintre principalii aliaţi ai Moscovei, va organiza alegeri prezidenţiale pe 26 ianuarie 2025, a anunţat miercuri Comisia Electorală din această ţară.

„Alegerile prezidenţiale din Republica Belarus vor avea loc pe 26 ianuarie 2025", a anunţat Comisia Electorală pe Telegram.

Lidera opoziţiei în exil, Svetlana Tihanovskaia, a reacţionat rapid la acest anunţ, estimând pe platforma X că va fi vorba de un „simulacru" de alegeri, „fără un veritabil proces electoral" şi „desfăşurat într-o atmosferă de teroare". „Niciun candidat alternativ sau observator nu va fi autorizat. Îi îndemnăm pe belaruşi şi comunitatea internaţională să respingă această farsă", a adăugat ea. Precedentele alegeri prezidenţiale, din 2020, au generat manifestaţii de o amploare fără precedent, pentru a protesta împotriva victoriei, considerată frauduloasă, a lui Aleksandr Lukaşenko. Sute de mii de persoane au ieşit atunci în stradă la Minsk, capitala belarusă, şi în alte oraşe, înainte ca această mişcare să fie reprimată cu forţa. Puterea belarusă desfăşoară de atunci o reprimare a oricărei contestări, forţând sute de mii de oameni să fugă în străinătate, în special în Polonia vecină. Potrivit ONG-ului pentru apărarea drepturilor omului Viasna, 1.300 de persoane sunt în prezent „întemniţate în mod injust" în Belarus pentru că şi-au manifestat opoziţia faţă de putere sau în alte dosare cu conotaţie politică. Una dintre liderele mişcării de protest din 2020, Maria Kolesnikova, a fost condamnată la o pedeapsă de 11 ani de închisoare şi se confruntă cu probleme de sănătate în detenţie. Apropiaţii săi nu au despre ea nicio veste din februarie 2023.

Aleksandr Lukaşenko FOTO: EPA

Opozanta Svetlana Tihanovskaia este refugiată în străinătate. Nici ea nu are veşti despre soţul său Serghei Tihanovski, închis pentru opoziţia faţă de Lukaşenko. Belarus este un aliat apropiat al Moscovei împotriva Kievului, însă nu a luat în mod direct parte la ofensiva rusă împotriva Ucrainei lansată în februarie 2022.

Cu toate acestea, Minskul a deschis teritoriul belarus pentru armata rusă pentru asaltul său iniţial şi a permis, potrivit Kievului, să utilizeze aeroporturile sale pentru ca Rusia să poată întreprinde bombardamente asupra Ucrainei. În timpul unei revizuiri a doctrinei nucleare ruse la sfârşitul lui septembrie, Vladimir Putin a dat asigurări că armata rusă va proteja cu armele sale nucleare Republica Belarus „în caz de agresiune" împotriva Minskului.

Rusia a desfăşurat în timpul verii lui 2023 arme nucleare tactice pe teritoriul belarus, nou semn al apropierii diplomatice şi militare între cele două ţări.

SURSA: AGERPRES

JURNAL ARĂDEAN

Israelul a efectuat sute de raiduri asupra ţări FOTO: REUTERS

Au raportat explozia unei maşini, la Damasc

DAMASC. Agenţia oficială siriană de presă Sana a raportat luni explozia unei maşini în districtul Mazze din Damasc, unde se află cartierul general al ONU, precum şi mai multe ambasade, fără să ofere însă detalii, transmite AFP.

Un corespondent al AFP a declarat că un hotel a fost avariat şi mai multe vehicule au fost carbonizate în urma exploziei care a avut loc în apropierea clădirii Ministerului Informaţiilor şi a cartierului general al ONU. La faţa locului s-au deplasat ambulanţe. La rândul său, Observatorul Sirian pentru Drepturile Omului (OSDH) a informat că explozia a fost „provocată de o rachetă trasă de o dronă israeliană". El a adăugat că racheta a vizat un bărbat care nu este sirian şi care se afla la volanul unei maşini în acest cartier, unde avea loc o ceremonie în memoria liderului Hamas, Yahya Sinouar, ucis de Israel în Fâşia Gaza săptămâna trecută. Pe 8 octombrie, un violent atac aerian israelian asupra aceluiaşi cartier select al capitalei siriene a provocat 13 morţi, inclusiv nouă civili, potrivit OSDH. Conform ONG-ului, atacul a vizat o clădire frecventată de membri ai Hezbollah-ului libanez şi ai Gardienilor Revoluţiei, armata ideologică a Iranului. Tot în districtul Mazze au fost ucise patru persoane în urmă cu câteva zile într-un raid israelian care a vizat acest cartier pentru a doua zi consecutiv, potrivit ONG-ului. Printre cei ucişi s-a numărat şi ginerele liderului Hezbollah Hassan Nasrallah, el însuşi ucis într-un atac aerian israelian în suburbiile de sud ale capitalei libaneze Beirut, pe 27 octombrie. De la izbucnirea războiului civil în Siria în 2011, Israelul a efectuat sute de raiduri asupra ţării. Aceste raiduri au vizat armata siriană şi grupări susţinute de regimul de Teheran, inclusiv Hezbollah, desfăşurate în sprijinul forţelor guvernamentale. Autorităţile israeliene comentează rareori aceste atacuri, dar afirmă că nu vor permite Iranului să îşi extindă prezenţa în Siria. De când s-a declanşat un conflict deschis între Israel şi Hezbollah la sfârşitul lunii septembrie, ritmul atacurilor israeliene a crescut.

SURSA: AGERPRES

Credincioşii participă la Festivalul Cristo Negro

PANAMA. Sute de catolici din Panama au participat luni la Festivalul Cristo Negro (Hristos Negru), un pelerinaj în timpul căruia participanţii se târăsc, în numele credinţei, pe străzile fostului oraş colonial Portobelo.

Maximiliano Munoz participă de 17 ani la această procesiune religioasă din Portobelo, un oraş cu 5.000 de locuitori, situat la o distanţă de 98 de kilometri nord de capitala Panama şi care a fost unul din principalele porturi ale Americilor în secolele al XVI-lea şi al XVII-lea. ,'Vreau să simt ce a suferit Dumnezeu pentru noi pe cruce. Atâta timp cât Dumnezeu mă ţine în viaţă, voi continua să o fac", a explicat pentru AFP acest credincios în vârstă de 42 de ani, care are pe spatele biciuit un tatuaj înfăţişându-l pe Hristos Negru. În timp ce se târăşte pe străzile din Portobelo până la biserica San Felipe, soţia lui îi toarnă ceară dintr-o lumânare pe spatele gol. Unii pelerini sosesc pe jos în oraş venind din regiuni îndepărtate ale ţării, după care, în cazul celor mai pătimaşi dintre ei, parcurg ultimii metri târându-se sau mergând în genunchi. În interiorul bisericii, se află o statuie înfăţişându-l pe Hristos îmbrăcat într-o mantie violet, în faţa căreia credincioşii se prosternează. Potrivit legendei, statuia unui Hristos Negru a fost descoperită pe o plajă din Portobelo pe 21 octombrie 1658 şi se află la originea acestei procesiuni religioase. Juleixa Pérez, în vârstă de 29 de ani, merge anual, de opt ani, la Portobelo. Femeie casnică, ea spune că a efectuat acest pelerinaj întrucât doi dintre copiii ei s-au confruntat cu probleme de sănătate în trecut. Pe punctul de a intra în genunchi în biserică, ea a explicat că durează până la cinci zile ca rănile să i se cicatrizeze. ,'Voi continua să fac acest lucru atât timp cât voi avea forţa necesară", a spus ea.

SURSA: AGERPRES

FOTO: FAN

Ariana
Pasionată de fotografie FOTO: GHEORGHE PETRILA

Injecţia contraceptivă pentru câini
O simplă injecţie şi Franchesco, un câine metis de aproape doi ani, va fi sterilizat temporar. Un contraceptiv pentru câini, dezvoltat de oamenii de ştiinţă chilieni şi brevetat în străinătate, a început să fie administrat în ţara andină. FOTO: PEXELS

Acuzaţii de agresiune sexuală

CINEMA. Cineastul Roman Polanski, exonerat iniţial după ce a fost acuzat de defăimare de actriţa britanică Charlotte Lewis, va fi judecat miercuri la Curtea de Apel din Paris, însă doar pentru secţiunea civilă a dosarului. Regizorul franco-polonez, în vârstă de 91 de ani şi care locuieşte la Paris, a fost acuzat de agresiune sexuală şi viol de mai multe femei, inclusiv de Charlotte Lewis. Aceasta din urmă a depus o plângere pentru defăimare în legătură cu o serie de cuvinte care o vizau şi care au fost rostite de celebrul cineast. Tribunalul parizian nu va trebui să se pronunţe pentru a stabili dacă Roman Polanski a violat-o sau nu pe actriţa britanică, ci doar dacă cineastul a utilizat - sau nu - în mod abuziv libertatea sa de exprimare într-un interviu publicat în revista franceză Paris Match în decembrie 2019. În mai 2024, tribunalul a răspuns prin „nu" la această întrebare şi l-a exonerat pe Roman Polanski, care nu era prezent în sala de judecată. Potrivit instanţei, nu a existat, în cuvintele care îi erau reproşate, „niciun element susceptibil să aducă atingere onoarei şi consideraţiei de care se bucură partea civilă". Lewis a făcut apel la Parchetul francez. Acest fapt înseamnă că exonerarea cineastului este definitivă, dar Curtea de Apel poate recunoaşte că regizorul se face vinovat de „o greşeală civilă" şi să îl condamne la plata unor despăgubiri. Întrebat de jurnaliştii de la Paris Match despre acuzaţiile de agresiune sexuală şi viol formulate împotriva lui de mai multe femei, inclusiv de Charlotte Lewis, regizorul a răspuns astfel: „Prima calitate a unui bun mincinos este o memorie excelentă. Charlotte Lewis este menţionată întotdeauna în lista acuzatoarelor mele, dar fără să fie dezvăluite contradicţiile sale". În 2010, în timpul Festivalului de la Cannes, Lewis a relatat că a fost agresată în timpul unui casting organizat în reşedinţa lui Polanski, la Paris, în 1983, pe când avea 16 ani. Pentru a ilustra „contradicţiile" reclamantei, avocaţii regizorului au scos la lumină un interviu acordat de actriţă în 1999 pentru News of the World în care îşi exprima admiraţia faţă de regizorul franco-polonez, care i-a încredinţat în anul 1986 un rol în filmul său „Pirates".

Roman Polanski FOTO: EPA

SURSA: AGERPRES

Populaţia din Ucraina s-a diminuat după invazie

UCRAINA. Populaţia Ucrainei s-a diminuat cu peste 10 milioane de locuitori după invazia rusă din februarie 2022, a anunţat marţi Fondul Naţiunilor Unite pentru populaţie (UNFPA), citând date furnizate de autorităţile ucrainene. „Global, se constată că populaţia din Ucraina s-a diminuat cu peste 10 milioane de locuitori de la începutul războiului", a declarat directoarea regională a UNFPA, Florence Bauer, explicând că este vorba despre „o combinaţie de factori". Ea a precizat că „încă înainte de escaladarea războiului, Ucraina era confruntată cu importante provocări demografice". „Odată cu invazia la scară largă a Rusiei care a început în 2022, situaţia s-a agravat considerabil", a explicat ea. Ea a precizat că rata de fertilitate s-a prăbuşit şi este în prezent de circa un copil de femeie, „ceea ce înseamnă una dintre cele mai scăzute din lume". Există „şi un număr important de persoane care au murit din cauza conflictului", a adăugat reprezentanta ONU.

Natalitate scăzută FOTO: EPA

SURSA: AGERPRES

Le cere să îi protejeze pe jurnalişti

MAPAMOND. Organizaţia neguvernamentală Reporteri fără Frontiere (RSF) face apel la state să „garanteze" protecţia jurnaliştilor care lucrează pe subiecte legate de drepturile femeilor, cu ocazia marcării a şapte ani de la apariţia mişcării MeToo. În întreaga lume, „represiunea împotriva jurnaliştilor specializaţi şi a jurnalistelor rămâne o problemă majoră care necesită implicare din partea tuturor actorilor", a precizat RSF într-un raport publicat marţi pe tema „Jurnalismul în era #MeToo". ONG-ul de apărare a presei face 16 recomandări, inclusiv unele pentru ca statele să îi protejeze pe aceşti jurnalişti şi să „introducă în dreptul penal" circumstanţe agravante în caz de hărţuire cibernetică împotriva jurnalistelor şi a minorităţilor de gen. RSF le sugerează platformelor digitale ca situaţiile în care jurnaliştii sunt victime ale hărţuirii cibernetice să fie tratate de urgenţă, dar şi să „răspundă fără întârziere la ordinele autorităţilor judiciare". Organizaţia pledează pentru ca redacţiile să-şi instruiască mai bine membrii care sunt susceptibili de a fi victime ale hărţuirii şi să înfiinţeze „responsabili editoriali pentru chestiuni legate de gen (‚editori de gen')". RSF a intervievat 113 dintre corespondenţii săi jurnalişti din 112 ţări pentru a evalua impactul mişcării de eliberare a exprimării femeilor în mass-media în urma #MeToo. Peste 80% au înregistrat o creştere semnificativă a numărului de subiecte legate de drepturile femeilor din 2017. „Această primăvară feministă în mass-media nu este lipsită de pericole", a declarat Thibaut Bruttin, directorul general al RSF, aducând un omagiu jurnalistei chineze Sophia Huang Xueqin, care a lansat mişcarea #MeToo în China şi a fost condamnată la cinci ani de închisoare. Dezvăluirile din octombrie 2017 despre agresiunile sexuale ale fostului producător Harvey Weinstein au declanşat o undă de şoc globală şi au eliberat vocile multor victime.

SURSA: AGERPRES

REPORTERS SANS FRONTIÈRES

FONDAT 1989, APARE LA ARAD, E-MAIL: REDACTIA.JURNALARADEAN@INFORMMEDIA.RO; PUBLICITATE.JURNALARADEAN@INFORMMEDIA.RO

Rednic vorbeşte iar de play-off, înainte de meciul cu Buzău
PAGINA 9

JURNAL ARĂDEAN

Iudita Cuvineanu anunţă noi cursuri de surori de Cruce Roşie
PAGINA 4

VINERI
25 OCTOMBRIE 2024
ANUL XXXVI, NR. 9687
12 PAGINI - 5 LEI

20° Temperaturile se vor situa între 6 şi 20 grade. Vântul va sufla cu 11 km/h.

DIMINEAŢA | AMIAZA | SEARA

Scanaţi codul QR pentru a accesa ARAD ONLINE www.arad.ro

Fiica lui Crişan, reţinută

Procurorul de caz din cadrul Secţiei de Urmărire Penală a Parchetului de pe lângă Înalta Curte de Casaţie şi Justiţie a dispus măsura reţinerii preventive faţă de doi inculpaţi şi o inculpată, în cazul exploziei din 2021, de la Arad.

ARAD. Laura Crişan şi cei doi bărbaţi au fost reţinuţi sub aspectul săvârşirii infracţiunilor de omor calificat, distrugere şi nerespectarea regimului materiilor explozive. „În fapt, s-a reţinut în sarcina celor doi inculpaţi că, la data de 27 mai 2021, au procurat un mecanism care putea fi folosit ca detonator într-un dispozitiv exploziv improvizat, controlabil prin intermediul telefonului mobil, în care au încorporat ulterior încărcătura explozivă - procurată, deţinută, transportată şi folosită fără drept - şi l-au plasat în autoturismul victimei, iar la data de 29 mai 2021, ora 06:59, acţionând cu premeditare şi din interes material, l-au detonat de la distanţă în timp ce victima se deplasa la volanul autoturismului în parcarea magazinului Profi din cartierul Vlaicu din municipiul Arad. Inculpaţii au fost instigaţi la comiterea faptei de către inculpata menţionată. Victima a decedat ca urmare a exploziei şi incendiului subsecvent, iar autoturismul a fost complet distrus. Prin modul, locul şi mijloacele de săvârşire, fapta a fost de natură să pună în pericol alte persoane şi bunuri", transmite Parchetul General.

Surse apropiate anchetei arată că cei trei bărbaţi care ar fi ajutat-o pe Laura Crişan să-şi ducă la bun sfârşit presupusul plan de a-şi executa tatăl ar fi primit câte 100 de mii de euro fiecare de la fiica omului de afaceri. Ulterior, însă, unul dintre bărbaţi ar fi şantajat-o pe aceasta, femeia transferând încă 150 de mii de euro, fapt ce ar fi trezit suspiciunea anchetatorilor. /P.10

Lucrări de toamnă

Spaţiul verde din faţa Palatului Administrativ a primit un aer mult mai proaspăt după ce zeci de flori au fost plantate. Acţiunea de plantare s-a desfăşurat joi, la orele prânzului, spaţiul verde din zona centrală a Aradului fiind una dintre cele mai bine îngrijite din Arad. FOTO: A.P.

Se constituie 48 de consilii locale

ARAD. Prefectul Judeţului Arad, Toth Csaba, a semnat noi Ordine privind convocarea noilor primari şi consilieri locali validaţi pentru a participa la şedinţele de constituire a noilor consilii locale, rezultate ca urmare a alegerilor locale. /P.3

„Meşter" judecat pentru evaziune

ARAD. Unui bărbat din Arad i s-au aplicat măsuri asiguratorii pentru evaziune fiscală, după ce a efectuat lucrări de construcţii şi renovare fără să îşi declare veniturile. /P.10

Se schimbă ora FOTO: FAN

Duminică trecem la ora de iarnă

ARAD. În noaptea de sâmbătă, 26 octombrie, spre duminică, 27 octombrie, România va trece la ora de iarnă. Ceasurile vor fi date înapoi cu o oră, ora 4:00 devine 3:00. /P.4

17212
9 771220 748034

Bani falşi şi bunuri confiscate, în operaţiunea „Jupiter"

Activităţile desfăşurate miercuri în cadrul operaţiunii „Jupiter" au avut ca rezultat confiscarea a 141 de mii de euro şi a unor bunuri în valoare de aproximativ 135 de mii de lei.

ARAD. În cadrul operaţiunii „Jupiter", sub coordonarea Parchetului de pe lângă Înalta Curte de Casaţie şi a Inspectoratului General al Poliţiei Române, miercuri, 23 octombrie 2024, poliţiştii Serviciului de Investigare a Criminalităţii Economice şi cei ai Serviciului Arme, Explozivi şi Substanţe Periculoase, împreună cu poliţiştii criminalişti şi luptători ai Serviciului pentru Acţiuni Speciale, au desfăşurat 9 percheziţii domiciliare. Activităţile s-au desfăşurat în judeţele Arad şi Timiş, în vederea documentării activităţii infracţionale a mai multor persoane, cercetate în dosare penale întocmite pentru săvârşirea infracţiunilor de delapidare, abuz în serviciu, contrafacere de produse, trafic de produse şi substanţe toxice, contrabandă calificată şi braconaj cinegetic. Poliţiştii celor două servicii ale IPJ Arad implicate în operaţiunea „Jupiter" au confiscat bunuri contrafăcute în valoare de 135 de mii de lei, dar şi 140 de mii de euro care fuseseră falsificaţi. /P.10

Şcoală modernă la Zimand

Tehnologie de ultimă generaţie în şcoala din satul Andrei Şaguna, aparţinător comunei Zimandu Nou. Elevii de aici învaţă cu ajutorul ochelarilor de realitate virtuală şi cu ajutorul tablelor inteligente. În cadrul unei vizite la unitatea de învăţământ, Iustin Cionca, preşedintele Consiliului Judeţean Arad, a vrut să vadă cum se predau lecţiile cu ajutorul ochelarilor 3D. /P.3 FOTO: L.C.

Astăzi publicăm suplimentul de programe TV pentru perioada 26 octombrie - 1 noiembrie 2024. Se difuzează gratuit.

16 biserici, ocrotite de Sf. Dimitrie

ARAD. În Arhiepiscopia Aradului, 16 biserici sunt puse sub ocrotirea Sfântului Mare Mucenic Dimitrie, Izvorâtorul de Mir, care va fi prăznuit mâine, 26 octombrie. /P.4

Buletine expirate, amenzi majorate

ARAD. Direcţia Generală Poliţia Locală Arad aduce la cunoştinţa cetăţenilor faptul că Ordonanţa de Urgenţă nr. 100/2024 produce o serie de modificări şi completări reglementărilor prevăzute de OUG 97/2005 privind evidenţa, domiciliul, reşedinţa şi actele de identitate ale cetăţenilor români. /P.3

În acţiune FOTO: A.V.

Derby-ul etapei a treia, la Arad!

ARAD. FCC Baschet UAV Arad primeşte vizita lui ACS Sepsi SIC Sfântu Gheorghe, duminică, în derby-ul etapei 3 din LNBF. Va fi primul duel dintre cele două echipe după semifinala de sezonul trecut, când arădencele au oprit seria de titluri a adversarei. /P.9

JURNAL ARĂDEAN
IMOBILIARE
INSTRUMENTE
INTERMEDIERI
CONSTRUCŢII
UZ CASNIC
CASĂ ŞI GRĂDINĂ
PRESTĂRI SERVICII
ANUNŢURI DE MICA PUBLICITATE
MATERIALE DE CONSTRUCŢII
ELECTRONICE
BIJUTERII
MAŞINI
MULTIMEDIA
TERENURI
AFACERI
COMEMORĂRI - CONDOLEANŢE
CITAŢII - PIERDERI
PLANTE
BULEVARDUL REVOLUŢIEI NR. 62 (parter) ☎ 0257.210.775

Sănătate

• **CABINET GINECOLOGIC:** Cabinet ginecologic Arad, B-dul Decebal 11 (lângă Hotel Aradul), chiuretaj medicamentos, eco 4 D, test PAP.TEL: 0770823850, 0723643581

• **Policlinica DR. TURCIN, oferă:** Cardiologie (EKG, Ecografie cardiacă, Doppler vascular, Holter EKG şi TA, Test de efort), Oftalmologie (chirurgie pol anterior; CV computerizat; optică medicală), **NOU–OZONOTERAPIA,** ORL (videoendoscopie), Pneumologie, Neuropsihiatrie, Medicină de familie, Ecografii generale. **Telefon: 0257/285510, www.policlinica-turcin.ro**

• **Farmacia GLYKON–UTA**, Bl U 6 (vis-a-vis de biserica în construcţie). Deschis zilnic: luni-vineri 07.00 -21.00 sâmbătă şi duminică 08.00-18.00. **Telefon: 0257/241197.**

Pieţe şi târguri

Astăzi este zi de piaţă la Ineu, Lipova, Covăsânţ, Mişca, Moneasa, Şepreuş, Şimand, Vladimirescu, Şeitin. **Tot astăzi se organizează târguri săptămânale la** Ineu, Şepreuş, Şimand.

Sâmbătă este zi de piaţă la Chişineu-Criş, Lipova, Pâncota, Felnac, Grăniceri, Hălmagiu, Moneasa, Pecica, Vărşand, Socodor, Vladimirescu, Zimandu Nou, Covăsânţ. **Târguri săptămânale se desfăşoară astăzi la** Lipova, Pâncota, Hălmagiu, Moneasa.

ÎN VEDEREA PRELUNGIRII CONTRACTULUI DE ÎNCHIRIERE

conform HOTĂRÂRII CONSILIULUI LOCAL AL MUNICIPIULUI ARAD NR. 488/06.09.2024, prin prezenta vă rugăm să depuneţi până la data de 30.12.2024 la PRIMĂRIA MUNICIPIULUI ARAD, SERVICIUL RELAŢII CU PUBLICUL (PALATUL CENAD,CAMERA 5),următoarele acte:

- Cerere tip prin care se solicită prelungirea contractului de închiriere (în cerere să se regăsească nr. de telefon al titularului contractului de închiriere)
- Copii acte stare civila (cărţi identitate, certificate de naştere minori,certificat căsătorie)
- Dovada achitării la zi a cheltuielilor comune(chitanţă) sau adeverinţă eliberata de administrator
- Dovada achitării la zi a chiriei (chitanţă)
- Extras carte funciară pentru locuinţa închiriată
- Declaraţiile notariale pentru titular şi ceilalţi membri aflaţi în contractul de închiriere, (soţul/soţia şi/sau alte persoane aflate în întreţinerea acestuia inclusiv minorii), prin care faceţi dovada că nu aţi dobândit o locuinţă în proprietate personală după 01.01.1990.

Se acceptă ca toţi chiriaşii din contract să fie trecuţi pe aceeaşi declaraţie, dar să fie prezenţi în faţa notarului.

De asemenea, părinţii vor da declaraţie notarială pentru minorii sub 14 ani şi vor asista în faţa notarului minorii peste 14 ani (care au capacitate restrânsă de exerciţiu).

Pentru cei plecaţi în străinătate, declaraţia se dă la notarul din localitatea unde au loc de muncă sau unde au reşedinţa, precum şi la Consulat sau Ambasadă.

Nici un membru de familie nu poate da declaraţii notariale pentru ceilalţi membrii de familie înscrişi în contractul de închiriere locuinţă, că nu au dobândit sau înstrăinat locuinţă proprietate personală după data de 01.01.1990. (10376 - H 300)

Sudoku

REGULI:
În fiecare bloc sunt câteva cifre între 1 şi 9, stabilite dinainte. Acestea trebuie completate cu cifrele lipsă, în aşa fel încât fiecare număr să figureze o singură dată. De asemenea, cifrele de la 1 la 9 trebuie să figureze o singură dată atât pe rândurile orizontale cât şi pe coloanele verticale ale celor nouă blocuri luate împreună.

ÎNCEPĂTORI

2			1					
	4	1						
						3	4	
4	6			2	3			
			8					
9	5			7				2
8								5
			2		8		6	
		9		6		2	1	

AVANSAŢI

						5		
	1				8			
6		3			2		1	
	3	2					8	6
						4		
				9	4			2
	8			3			4	9
5				4			3	
			7			8		

Soluţiile jocurilor din numărul precedent:

ÎNCEPĂTORI

6	1	4	8	7	3	9	2	5
3	8	5	2	9	4	1	6	7
2	9	7	1	6	5	3	8	4
9	3	1	7	5	8	2	4	6
4	5	6	9	3	2	8	7	1
8	7	2	4	1	6	5	9	3
1	6	9	5	2	7	4	3	8
5	4	3	6	8	9	7	1	2
7	2	8	3	4	1	6	5	9

AVANSAŢI

7	8	9	2	1	6	5	4	3
1	5	4	7	3	9	2	8	6
2	6	3	4	8	5	9	1	7
5	4	6	8	2	1	7	3	9
9	1	8	3	6	7	4	5	2
3	2	7	9	5	4	8	6	1
6	9	1	5	7	8	3	2	4
4	3	5	1	9	2	6	7	8
8	7	2	6	4	3	1	9	5

(10340 - H 5841)

1. **Informaţii generale privind concedentul, în special denumirea, codul fiscal, adresa, numărul de telefon, telefax şi/sau adresa de e-mail a persoanei de contact:**
COMUNA BÂRZAVA, Codul fiscal: 3519135; cu sediul in comuna Bârzava ,sat Bârzava, nr. 314, jud. Arad, telefon: 0257/433108, e-mail: primariabarzava@gmail.com
2. **Informaţii generale privind obiectul concesiunii, în special descrierea şi identificarea bunului care urmează să fie concesionat:**
Teren extravilan înscris în CF 305072 - Bârzava , cu număr cadastral 305072, Tarlaua 294, Parcela TF 8550 în suprafaţă de 174.198 mp., situat in sat Barzava, comuna Barzava, apartine domeniului privat al comunei Bârzava, cu categoria de folosinţă faneata, cu destinatia deschiderii unei balastiere, conform caietului de sarcini, conform O.U.G. 57/2019, şi H.C.L. Barzava nr. 99 13.09.2024.
3. **Informaţii privind documentaţia de atribuire:** se regăsesc în caietul de sarcini.
   3.1. **Modalitatea sau modalităţile prin care persoanele interesate pot intra în posesia unui exemplar al documentaţiei de atribuire:** la cerere de la sediul institutiei.
   3.2. **Denumirea şi adresa serviciului/compartimentului din cadrul concedentului, de la care se poate obţine un exemplar din documentaţia de atribuire:** persoanele interesate pot obţine un exemplar al documentaţiei de atribuire de la **- Biroul Secretar General** din cadrul Comunei Barzava, comuna barzava, sat Barzava, nr. 314, jud. Arad
   3.3. **Costul şi condiţiile de plată pentru obţinerea acestui exemplar, unde este cazul, potrivit prevederilor Ordonanţei de urgenţă a Guvernului nr. 57/2019:** 100 lei/ exemplar se poate achita cu numerar la Casieria Comunei Bârzava.
   3.4. **Data limită pentru solicitarea clarificărilor:** 07.11.2024, , ora 12.00.
4. **Informaţii privind ofertele:**
   4.1. **Data limită de depunere a ofertelor:** 15.11.2024, ora 12.00.
   4.2. **Adresa la care trebuie depuse ofertele:** comuna Bârzava, comuna Barzava, sat Bârzava nr. 314, judeţul Arad.
   4.3. **Numărul de exemplare în care trebuie depusă fiecare ofertă:** un exemplar.
5. **Data şi locul la care se va desfăşura şedinţa publică de deschidere a ofertelor:** 18.11.2024, ora 10.00, la sediul Comunei Bârzava, comuna Barzava, sat Bârzava, nr. 314, judeţul Arad.
6. **Denumirea, adresa, numărul de telefon, telefax şi/sau adresa de e-mail a instanţei competente în soluţionarea litigiilor apărute şi termenele pentru sesizarea instanţei:** Tribunalul Arad, localitatea Arad, Bulevardul Vasile Milea, nr. 2, judeţul Arad, telefon: 0374491086, fax: 0257251700, e-mail: tr-arad-reg@just.ro.
7. **Data transmiterii anunţului de licitaţie către instituţiile abilitate, în vederea publicării: 24.10.2024.** (10377 - H 6157)

SC RECONVERT ENERGY INVEST SRL

cu sediul în municipiul Târgu-Jiu, str. Dumitru Frumuşeanu, nr. 14, judeţul Gorj

anunţă publicul interesat asupra depunerii solicitării de emitere a acordului de mediu pentru proiectul

„ELABORARE DTAC - TRASEUL CABLU SUBTERAN DE LA PUNCTUL CU COORDONATELE X 508328,526 Y 245324,725 PÂNĂ LA PUNCTUL CU COORDONATELE X 512170, 451 Y 245689, 760 - PARTE A INVESTIŢIEI - INSTALAŢIE ELECTRICĂ DE RACORDARE, INSTALAŢIE ELECTRICĂ DE EVACUARE A ENERGIEI ELECTRICĂ DE RACORDARE, INSTALAŢIE ELECTRICĂ DE EVACUARE A ENERGIEI ELECTRICE PRODUSE DE PARC FOTOVOLTAIC ŞIŞTAROVĂŢ 1"

propus a fi amplasat în intravilanul comunei Şiştarovăţ şi oraşului Lipova, extravilan, FN, identificat prin CF nr. 306491, CF nr. 306492, CF nr. 306490, CF nr. 302450, CF nr. 304443 Şiştarovăţ şi CF nr. 305086 Lipova, judeţul Arad.

Informaţiile privind proiectul propus pot fi consultate la sediul APM Arad din Arad, str. Splaiul Mureş, FN, jud. Arad şi la sediul titularului în municipiul Târgu-Jiu, str. Dumitru Frumuşeanu, nr. 14, judeţul Gorj, în zilele de luni - vineri, între orele 9-14. Observaţiile publicului transmise electronic se primesc zilnic la sediul APM Arad din Arad, str. Splaiul Mureşului, FN, jud. Arad. (10375 - H 6156)

Horoscop

BERBECUL (III.21.-IV.20.)
Îţi exprimi afecţiunea şi bucuria de a trăi cu mai multă încredere şi optimism. Simţi că îţi creezi singur norocul şi succesul.

TAURUL (IV.21.-V.20.)
Această perioadă este una dintre cele mai bune pentru a atrage sprijinul de care ai nevoie.

GEMENII (V.21.-VI.21.)
Armonia este prioritatea ta. Eşti graţios şi dispus să faci compromisuri, apreciind mai mult compania altora.

RACUL (VI.22.-VII.22.)
Este o zi excelentă pentru a-ţi canaliza energia într-un proiect major sau într-o activitate care îţi este aproape de inimă.

LEUL (VII.23.-VIII.23.)
Este un moment bun pentru a te conecta cu ceea ce te inspiră, pentru a-ţi canaliza energia în acea direcţie.

FECIOARA (VIII.24.-IX.23.)
Bucuria de a te angaja în activităţi mai liniştite, cum ar fi gătitul, poate fi deosebit de satisfăcătoare.

BALANŢA (IX.24.-X.23.)
Aduci mai multă plăcere, farmec şi căldură în interacţiunile tale zilnice. Te simţi motivat să rezolvi o problemă.

SCORPIONUL (X.24.-XI.22.)
Luna petrece ziua în vârful hărţii tale solare, încurajându-te să reflectezi asupra performanţei tale recente.

SĂGETĂTORUL (XI.23.-XII.21.)
Radiezi energie pozitivă şi atragi feedback favorabil. Îţi construieşti acceptarea de sine.

CAPRICORNUL (XII.22.-I.20.)
Timpul petrecut cu tine însuţi este valoros astăzi. Ai un puternic simţ al priorităţilor.

VĂRSĂTORUL (I.21.-II.20.)
Este un moment bun pentru a socializa, a experimenta şi a explora. Scapă de ceea ce este inutil.

PEŞTII (II.21.-III.20.)
Este uşor să te laşi inspirat şi entuziasmat astăzi.

„Jurnal arădean" vă ascultă

Pentru sesizări Difuzare sună la telefon: 0257.241.151

De luni până joi, între orele 11.00-13.00, la telefonul 0257.212.055.

ARAD. O. B. se arată intrigat de frecventa retragere de pe piaţă a unor produse alimentare, măsurile de acest gen fiind luate de Autoritatea Naţională Sanitar Veterinară şi Siguranţa Alimentelor. „Sunt produse despre care ne anunţă că sunt infestate cu fel de fel de virusuri sau conţin cine ştie ce bacterii. Nu este normal aşa ceva; normal ar fi ca acele produse să nu ajungă pe raft în primul rând. Degeaba cheamă înapoi produsele după ce oamenii le-au cumpărat şi le-au consumat. Mergem la staţia de epurare după ele?! Ar fi cazul ca autorităţile sanitare să îşi facă treaba şi pe prevenţie, nu doar după ce produsul ajunge în frigiderele oamenilor", spune arădeanul.

I. M., de pe strada Bobocilor din Arad, e nemulţumită de lipsa de reacţie a celor de la Gospodărirea Comunală Arad în ceea ce priveşte câinii fără stăpân: „De două ori am sunat săptămâna asta, luni şi miercuri, să le spun că avem un câine fără stăpân, mare, pe stradă. De fiecare dată au zis că vin a doua zi, dar n-au mai ajuns. Noi nu putem ieşi cu căţeii noştri la plimbare, pentru că e câinele acela pe străzi!".

JA-A.G.

Vremea

Vineri, 25 octombrie

www.aradon.ro

7° LA ORA 6 — temperaturile se vor situa între 6 şi 7 grade. Vântul va sufla cu 10 km/h dinspre SV.

20° LA ORA 18 — temperaturile se vor situa între 19 şi 20 grade. Vântul va sufla cu 11 km/h dinspre NV.

Ziua precedentă

Arad	5/18	Umiditate:	67%
Lipova	5/18	Presiune:	1033 mb
Chişineu-Criş	5/18	Precipitaţii:	5%
Săvârşin	4/17	Vânt:	10 km/h
Sebiş	4/17	Direcţie vânt:	N-V

Soarele

Răsare: 08:04
Apune: 18:32

FAZELE LUNII
1.11 · 9.11 · 15.11 · 23.11

Azi

Temperaturile se vor situa între 6 şi 20 grade. Vântul va sufla cu 11 km/h, dinspre N-V.

	VINERI	SÂMBĂTĂ	DUMINICĂ	LUNI
	6° 20°	8° 21°	8° 22°	7° 21°
	însorit	însorit	însorit	noros

Calendar

Biserica ortodoxă: Sfinţii Mucenici Marcian şi Martirie (Post)
Biserica greco-catolică: Sf. m. Marcian şi Martiriu
Biserica romano-catolică: Ss. Crisant şi Daria, soţi m.; Mina, ostaş m.

Prognoză pentru trei zile

Temperaturile minime vor fi cuprinse între 7 şi 8 grade, iar cele maxime între 21 şi 22 grade.

Temp.minime: 7 - 8°C
Temp.maxime: 21 - 22°C

JURNAL ARĂDEAN
B-dul Revoluţiei nr. 62, Arad
Nr. ISSN: 1220-7489

BRAT Auditat de BRAT
Reclamaţii difuzare: 0257.241.151

Şef departament publicitate şi departament difuzare: Cristian Sulinţan
Marea publicitate: 0257.280904
Mica publicitate: 0257.210775; B-dul Revoluţiei, nr. 62
Tiparul executat la: Mediaworks Hungary Zrt., 6729, Szeged

Redactor şef: Flavius Ştefcu Responsabil de număr: **Alin Gherasim**
Departamente: Eveniment: Alin Gherasim; Sorina Ambruş; Economic: Andreea Pintea; Social: Diana Duţu; Sport: Daniel Scridon, Leo Sfâra; Andreea Vlase; Cultură: Eugen Rogojan.
Tehnoredactare: Ghizela Şerban, Munteanu Daniel.
REDACŢIE: tel. 0257.212.055; e-mail: redactia.jurnalaradean@informmedia.ro, adevaruldearad@informmedia.ro, publicitate.jurnalaradean@informmedia.ro, publicitate.adevarul@informmedia.ro

Amenzi majorate pentru cărţile de identitate

Cei care nu solicită un nou act de identitate cu minim 15 zile înainte de expirarea acestuia ar putea plăti amenzi între 500 şi 1000 de lei.

ARAD. Direcţia Generală Poliţia Locală Arad aduce la cunoştinţa cetăţenilor faptul că Ordonanţa de Urgenţă nr. 100/2024 produce o serie de modificări şi completări reglementărilor prevăzute de Ordonanţa de Urgenţă a Guvernului nr. 97/2005 privind evidenţa, domiciliul, reşedinţa şi actele de identitate ale cetăţenilor români.

Astfel, orice modificări ori adăugări, altele decât cele prevăzute de lege, înscrise în actul de identitate atrag nulitatea acestuia, iar persoanele care au făcut respectivele modificări în document riscă amenzi al căror cuantum este cuprins între 500 şi 1.000 lei.

Aceleaşi amenzi (între 500-1.000 lei) se aplică persoanelor care neglijează solicitarea eliberării unui nou act de identitate cu minim 15 zile înainte de expirarea acestuia.

Cetăţenii care nu se adresează Serviciului Public Comunitar Local de Evidenţa Persoanelor în vederea eliberării unui act de identitate valabil, în maxim 15 zile de la schimbarea domiciliului, modificarea numelui ori prenumelui, modificarea denumirii străzii, pierderea/deteriorarea/furtul documentului de identitate sunt pasibili, de asemenea, de aplicarea amenzii în cuantum mărit, respectiv între 500 şi 1.000 lei.

Persoanele care locuiesc la alte adrese decât cea din actul de identitate sunt obligate să solicite schimbarea domiciliului sau înscrierea menţiunii de reşedinţă, în termen de 15 zile de la mutare şi să ceară preşedintelui asociaţiei de proprietari înscrierea în cartea de imobil. În caz contrar, se va aplica sancţiunea cuprinsă între 500 şi 1.000 lei.

Proprietarilor de imobile care găzduiesc, pe o perioadă mai mare de 15 zile, persoane care nu au înscrisă în cartea de identitate adresa la care locuiesc în fapt, le revine obligaţia de a se prezenta împreună cu acestea la Serviciul Public Comunitar Local de Evidenţă a Persoanelor, în vederea exprimării consimţământului de primire în spaţiu. În situaţia încălcării reglementărilor mai sus menţionate, proprietarii riscă amenzi cuprinse între 75 lei şi 150 lei, care se aplică în mod repetat până la intrarea în legalitate. **JA-S.A.**

Atenţie la adresă FOTO: FAN

Şcoală de secol 21 în Zimand

Investiţiile în educaţie au făcut ca una dintre şcolile din comuna Zimandu Nou să fie o şcoală cu adevărat europeană.

ZIMANDU NOU. 220 de elevi, de la clasa pregătitoare până în clasa VIII-a, de la Şcoala Generală Andrei Şaguna, beneficiază de condiţii moderne de studiu, într-o clădire reabilitată total, de la pardoseală, pereţi, grupuri sanitare, la mobilier şcolar. Să nu vorbim despre dotări, cum ar fi săli de clasă cu predare cu ajutorul realităţii virtuale, table inteligente, dar şi panouri fotovoltaice care asigură energia electrică necesară unităţii de învăţământ. În plus, în curtea şcolii a apărut şi o sală nouă de sport, dată în folosinţă chiar joi, 24 octombrie, în valoare de 2.500.000 de lei, construită din fonduri locale, dar şi cu contribuţia Consiliului Judeţean Arad.

„Într-o şcoală din mediul rural, precum Şcoala Gimnazială «Andrei Şaguna», tradiţiile, credinţa şi învăţătura sunt sfinte. Aici, copiii învaţă nu doar din cărţi, ci şi din inimă, fiind îndemnaţi să fie primii care spun o vorbă bună, care sar în ajutor, care iubesc, zâmbesc şi iartă. Fiecare gest de bunătate este valorificat, iar educaţia devine un proces prin care se formează caractere, nu doar acumulări de cunoştinţe", ne-a spus Daniela Goldiş, directoarea şcolii.

„Administraţia locală a sprijinit întotdeauna învăţământul din comună. Am atras fonduri pentru a moderniza şcolile şi grădiniţele. Sunt mândru că în Andrei Şaguna se învaţă în condiţii moderne, la standarde europene. Şcoala are toate facilităţile, sală de sport, teren multifuncţional, la care putem adăuga şi capacitatea de a ne autogospodări energetic. Avem tehnologii noi, cu manuale digitale, inclusiv ochelari 3D, învăţământul fiind astfel mult mai dinamic, mai axat pe condiţii moderne de acumulare a cunoştinţelor. De asemenea, pentru prima dată după mulţi ani, ne bucurăm că numărul copiilor care învaţă aici a crescut şi putem spune că am mai înfiinţat o clasă pregătitoare", a spus Dorel Vidran, primarul comunei.

Au vizitat noua şcoală FOTO: L.C.

La inaugurarea noii săli de sport a fost prezent şi Iustin Cionca, preşedintele Consiliului Judeţean, acesta declarând: „Astăzi suntem la inaugurarea unor investiţii pe mai multe linii de finanţare, la şcoală şi la sala de sport a şcolii, care, pe de o parte, cresc calitatea actului educaţional, iar pe de altă parte, contribuie la sănătatea fizică a copiilor". **JA-A.G.**

Se constituie alte 48 de consilii locale

ARAD. Prefectul Judeţului Arad, Toth Csaba, a semnat Ordinele privind convocarea noilor primari şi consilieri locali validaţi pentru a participa la şedinţele de constituire a noilor consilii locale, rezultate ca urmare a alegerilor locale din 9 iunie 2024, după cum urmează: 29 octombrie - Gurahonţ, Pleşcuţa, Hălmagiu, Hălmăgel, Păuliş, Lipova, Şiştarovăţ, Beliu, Hăşmaş, Craiva; 30 octombrie - Bârsa, Ignești, Cărand, Dezna, Moneasa, Şimand, Socodor, Grăniceri, Pilu; 31 octombrie - Şagu, Vinga, Fântânele, Ususău, Peregu Mare, Nădlac, Semlac, Secusigiu, Felnac, Zădăreni; 1 noiembrie - Ghioroc, Covăsinţ, Şiria, Pâncota, Sântana, Olari, Zărand, Şicula; 4 noiembrie - Zimandu Nou, Zerind, Mişca, Conop, Bârzava, Vărădia de Mureş, Săvârşin, Petriş, Livada, Apateu, Archiş.

La toate şedinţele de constituire, Instituţia Prefectului va fi reprezentată la nivel de conducere. În cadrul şedinţelor, noii primari şi consilieri locali vor depune jurământul, după care îşi vor putea începe activitatea în funcţiile obţinute prin votul cetăţenilor din data de 9 iunie 2024. **JA-S.A.**

Aparate auditive PHILIPS cu Reduceri masive în Arad!

Atenţie, Arad! Black Friday aduce cele mai mari reduceri din an la aparatele auditive şi accesoriile Philips.

Pentru prima şi singura dată în acest an, Audiogram oferă reduceri semnificative la aparatele auditive şi accesorii, în cadrul campaniei de Black Friday, disponibilă doar în datele de 1 şi 8 noiembrie.
Fiind distribuitorul exclusiv al aparatelor auditive PHILIPS în România, Audiogram oferă servicii premium la preţuri corecte pe tot parcursul anului, însă de Black Friday vin cu reduceri de excepţie.
"În aceste două zile, vă aşteptăm cu cel mai MARE Black Friday din istorie şi cele mai mici preţuri la aparate auditive. Avem reduceri între 300 şi 10.000 lei, în funcţie de modelul ales.

IMPORTANT DE STIUT!
Locurile sunt limitate, aşa că vă recomandăm să vă programaţi din timp pentru a beneficia de această ofertă!", au declarat reprezentanţii Audiogram.
Calitatea şi inovaţia Philips sunt acum la un preţ excepţional, pentru cei care acţionează.
Rezervă-ţi locul şi fă primul pas spre un auz mai bun cu tehnologia de vârf şi reducerile exclusive de Black Friday.
E timpul să faci o schimbare!
E timpul sa auzi perfect.

Pentru a vă programa sau a verifica daca mai sunt locuri libere pentru Black Friday 2024, sunaţi la:
ARAD 1
Strada Meţianu 1
0738 212 001 *(Maria Katona - specialistul tău in aparate auditive)*
ARAD 2 *in incinta policlinicii Turcin (cladirea noua)*
Strada Eftimie Murgu 63
0770 801 333
(Andrada Ciumedean, specialistul tău in aparate auditive)

audiogram

Unic nu are rival

Noul PHILIPS HearLink 50
Mai bun ca niciodată!

audiogram.ro

JURNAL ARĂDEAN

Trecem la ora de iarnă

În noaptea de sâmbătă, 26 octombrie, spre duminică, 27 octombrie, România va trece oficial la ora de iarnă.

ARAD. La ora 4:00, ceasurile vor fi date înapoi cu o oră, astfel încât ora devine 3:00, iar noaptea va fi mai lungă. Această schimbare ar putea fi însă una dintre ultimele, întrucât există discuții la nivel european privind eliminarea schimbării sezoniere a orei. Parlamentul European a votat încă din 2019 pentru eliminarea acestei măsuri, dar implementarea deciziei a fost amânată.

Deși mulți oameni consideră că ora suplimentară de somn aduce beneficii, specialiștii atrag atenția că această modificare poate afecta organismul, ducând la somnolență, probleme de concentrare sau oboseală pe parcursul zilei. Medicii recomandă o pregătire treptată a organismului înainte de schimbarea orei pentru a minimiza efectele negative.

Schimbarea orei, introdusă pentru prima dată în România în 1917, a fost concepută inițial ca o măsură de economisire a resurselor de energie. De-a lungul timpului, multe țări au renunțat la această practică, însă în România, schimbarea orei continuă să fie aplicată, în conformitate cu normele Uniunii Europene.

Se schimbă ora FOTO: FAN

Orarul CFR

Activitatea de transport feroviar de pasageri va trece, și ea, începând din 27 octombrie 2024, la ora Europei de Est, iar ora 4:00 am va deveni ora 3:00 AM, informează CFR Călători. „În noaptea de 26/27 octombrie 2024, când ora 4:00 AM devine ora 3:00 AM, toate trenurile de călători care au ora de plecare din stațiile de formare după ora 4:00 AM vor pleca la orele din Mersul de tren în vigoare, respectând ora Europei Orientale. Trenurile de călători aflate în circulație după ora 4:00 AM, ora oficială de vară, vor opri în stațiile din parcurs stabilite, unde vor staționa până la ora de plecare din orarul în vigoare după noua oră a Europei Orientale, iar trenurile care mai au de parcurs o distanță scurtă până la stația finală își vor continua mersul până la destinație", se menționează în comunicat.

JA-A.P.

Restricţii de circulaţie în Zona Industrială Vest

Din cauza lucrărilor de reparaţii la drum, traficul va fi oprit din 29 octombrie până în 22 noiembrie 2024.

ARAD. Primăria Municipiului Arad anunță închiderea circulației rutiere în intersecția străzii Ștefan Tenețchi (DN7) cu Strada 2 - Zona Industrială Arad Vest, în vederea execuției lucrărilor de întreținere și reparații drumuri în Municipiul Arad - Lot 4, în perioada 29 octombrie 2024 - 22 noiembrie 2024.

Au fost stabilite trasee de ocolire a zonei închise satât pentru traficul care deservește zona industrială, cât și pentru traficul de tranzit.

Trafic Zona Industrială

În ceea ce privește traficul care deservește Zona Industrială, reprezentanții municipalității precizează: „Se va intra pe drumul ce duce în Zona Industrială Vest, dinspre sensul giratoriu de la Dedeman la intersecția cu drumul de Centură (Strada Tenețchi), se va face la dreapta (această bandă din intersecție va rămâne deschisă), pe drumul de Centură și se va intra în Zona Industrială de pe str. I. Câmpineanu, cu virare la stânga. Traficul ce vine dinspre Centură va continua ruta de la Meșterul Manole și va intra în Zona Industrială tot de pe I. Câmpineanu. Pentru ieșirea din Zona Industrială Vest, traficul se dirijează spre Strada I - Zona Industrială Arad Vest, cu ieșire în str. Ștefan Tenețchi, prin ieșirea de la Leoni și utilizarea sensului Giratoriu de la Bricostore."

Trafic de tranzit

Traficul de tranzit de pe Centură (DN7), dinspre Deva-Oradea se va devia pe str. Meșterul Manole cu ieșirea în Calea Aurel Vlaicu înspre Nădlac. Traficul de tranzit dinspre Nădlac, se va dirija pe Calea Aurel Vlaicu și deviea pe str. Meșterul Manole, pentru interceptarea drumului de centură, cu continuarea înspre Deva - Oradea.

JA-D.D.

JA-D.D. | Timp de trei săptămâni se va circula pe rute ocolitoare FOTO: PMA

16 biserici arădene, ocrotite de Sf. Dimitrie

Sfântul Mare Mucenic Dimitrie, Izvorâtorul de Mir, este sărbătorit sâmbătă, 26 octombrie 2024.

ARAD. În Arhiepiscopia Aradului 16 biserici sunt puse sub ocrotirea Sfântului Mare Mucenic Dimitrie, Izvorâtorul de Mir: Bruznic; Cermei; Conop; Cruceni; Curtici; Dumbrăvița; Ghioroc; Iratoș; Milova; Roșia Nouă; Satu Mare; Șoimuș; Șomoșcheș; Vladimirescu I; Zăbrani; Zărand.

Sf. Dimitrie FOTO: A.A.

Sf. Dimitrie

Sfântul Dimitrie a trăit în orașul Tesalonic din Grecia, în timpul domniei lui Maximian Galeriu (secolul III). Prima culegere de minuni săvârșite de Sfântul Dimitrie a apărut în secolul al VII-lea și este o sursă importantă pentru istoria cetății Tesalonicului și a Balcanilor în perioada bizantină. În secolul al V-lea, prefectul Iliriei, Leontie, a fost vindecat în chip de minunat, așa că i-a ridicat sfântului o biserică în Tesalonic. La începutul istoriei acestei biserici, bolnavii care erau aduși într-o anexă transformată în spital erau vindecați prin mijlocirea sfântului.

Sfântul este numit „Izvorâtorul de mir", deoarece din moaștele sale a curs și curge mir, dăruit creștinilor spre vindecare. În prima duminică după sărbătoarea sa, la Vecernie, racla este deschisă și un ierarh scoate o tavă de sub moaștele sale, în care a picurat mir. Acesta este amestecat cu ulei de la Sfântul Maslu și împărțit credincioșilor. O cântare din canonul sfântului spune: „Mirul cel mai lucrător decât focul, Dimitrie, ajungând la toată Biserica, curge, izvorăște, viază și lucrează tainic, celor ce aleargă cu credință la el, arzându-le bolile și gonind demonii".

Sfântul Dumitru din Salonic este prăznuit de români pe 26 octombrie, sărbătoarea fiind urmată de cea ea Sfântului Dumitru cel Nou, ocrotitorul Bucureștiului, pe 27 octombrie.

Cursuri de surori de Cruce Roşie

ARAD. Filiala județeană de Cruce Roșie Arad începe înscrierile pentru tradiționalul curs de surori de Cruce Roșie. Se pot înscrie persoanele care au absolvit minimum gimnaziul și care doresc să-și însușească noțiuni despre îngrijirea bolnavului.

Înscrierile se fac la sediul Crucii Roșii din Arad, strada Ceahlău nr.22, până la data de 10 noiembrie 2024, de luni până vineri, între orele 8-14. Cursurile se desfășoară pe parcursul unui an, fiind structurate pe două module: teorie (predare) - 4 luni și practică - 3 luni. „În acest an, cursurile se vor desfășura în perioada noiembrie 2024 - mai 2025, absolventele primind diploma ce le atestă calificarea ca surori de Cruce Roșie, cu noțiuni în domeniul îngrijirii bolnavului și acordare prim ajutor. Diploma este recunoscută în țară și străinătate, fiindu-le utilă absolventelor care doresc să lucreze în azile" - precizează Iudita Cuvineanu, director al Crucii Roșii Arad.

Informații suplimentare se pot obține la numerele de telefon 0257-281625 sau 0722-714908.

JA-D.D.

Învață să acorde primul ajutor FOTO: FAN

Sens unic FOTO: PMA

Sens unic pe strada A. Gavra

ARAD. Primăria anunță că „în conformitate cu avizul Comisiei de Sistematizare a Circulației în Municipiul Arad, începând de luni, 28 octombrie 2024, se instituie sens unic pe strada Alexandru Gavra, dinspre strada Emanoil Gojdu spre strada P.I. Ceaikovski. În contextul noilor modificări, rugăm participanții la trafic să fie atenți la indicatoarele rutiere și să respecte regulile de circulație."

373.000 de lei pentru sinistraţii din judeţele Galaţi şi Vaslui

ARAD. Credincioșii ortodocși arădeni au donat bani pentru semenii lor din județele Galați și Vaslui, greu încercați în urma inundațiilor de la mijlocul lunii septembrie 2024. În bisericile din Arhiepiscopia Aradului s-a organizat o colectă, ca sprijin pentru cei aflați în nevoi, care a fost direcționată spre cele mai încercate familii sinistrate. Suma totală colectată este de 373.000 de lei, banii fiind distribuiți Arhiepiscopiei Dunării de Jos (223.000 de lei) și Episcopiei Hușilor (150.000 de lei).

„Le mulțumim preoților și credincioșilor pentru generozitatea cu care s-au îndreptat spre suferința semenilor lor, identificarea cu cei aflați în nevoi mărturisind purtarea de grijă a lui Dumnezeu ca mângâiere în necazuri" - punctează pr. Gheorghe Gligor, vicar eparhial și consilier social în cadrul Arhiepiscopiei Aradului.

JA-D.D.

Inundaţii devastatoare FOTO: ISU

CONSULTARE ASUPRA PROPUNERILOR PRELIMINARE
PLAN URBANISTIC ZONAL: ACTUALIZARE PLAN URBANISTIC ZONAL PENTRU ZONA CONSTRUITĂ PROTEJATĂ, ZONA MONUMENTE PROTEJATE ARAD, APROBAT PRIN H.C.L.M. ARAD NR. 201/2014"

Amplasament: Zona Construită Protejată a Municipiul Arad
Initiator: MUNICIPIUL ARAD
Elaborator: SC TOTAL BUSINESS LAND SRL

PUBLICUL ESTE INVITAT SĂ TRANSMITĂ OBSERVATII

Asupra documentelor disponibile la sediul Primăriei Municipiului Arad, Serviciul Dezvoltare Urbană și Protejare Monumente, camera 49 și pe site-ul primăriei www.primariaarad.ro la sectiunea Servicii Publice, Constructii & Banca de date - Urbanism, Informarea consultarea publicului in conformitate cu prevederile Ordinului nr. 2701/2010 - Documentații de urbanism supuse consultării publice în etapa elaborării propunerilor, în perioada 07.10.2024 - 31.10.2024 (zilele lucrătoare) între orele: 8 00 – 1100.

Observațiile pot fi transmise în scris la sediul Primăriei Municipiului Arad, B-dul Revoluției, nr. 75, Serviciul Relații cu Publicul sau la adresa de email registratura@primariaarad.ro până la data de 31.10.2024.

Publicul este invitat să participe la dezbaterea publică care va avea loc la sediul Primăriei Municipiului Arad, sala Regele Ferdinand, în data de 06.11.2024 ora 15.

Răspunsul la observatiile transmise va fi publicat pe pagina de internet a Primăriei Municipiului Arad și afișat la sediul propriu în timp de 15 zile de la încheierea perioadei de consultare a publicului.

Responsabilitatea informării și consultării publicului revine Primăriei Municipiului Arad prin: Direcția Arhitect - Șef, Serviciul Dezvoltare Urbană și Protejare Monumente, tel. 0257.281850, int. 229.

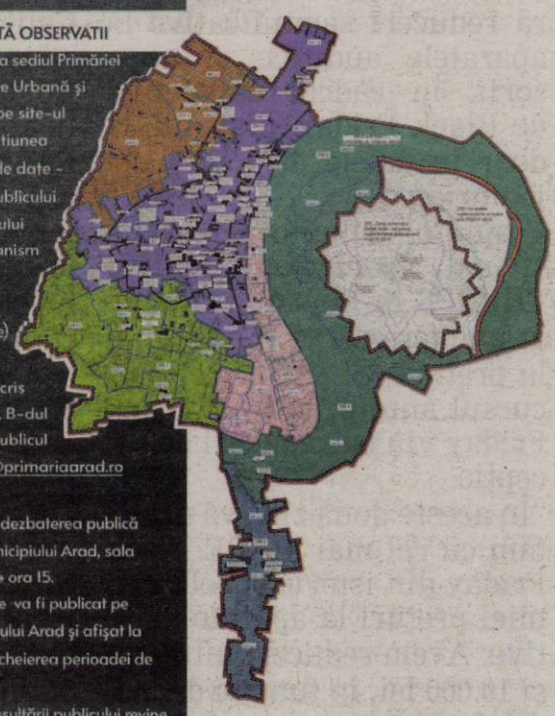

TVR 1

07.00 Telejurnal matinal
09.45 Teleshopping
10.00 Exclusiv în România (R)
11.00 Țară, țară, cine ești? (Reluare)
12.00 Teleshopping
12.30 Promovare electorală
13.00 Oamenii și legea. (R)
13.55 Vorbește corect!
14.00 Telejurnal
14.55 Zi de zi cu părintele Constantin Necula.
15.00 Opre Roma
16.00 EURO polis
17.00 Împărăteasa Ki. (Coreea de Sud, 2013)
18.15 Omul anului
19.15 Omul anului
19.20 Omul anului
19.30 Pur și simplu Picătura de sustenabilitate
19.45 Sport
20.00 Telejurnal
21.00 Gala umorului
22.30 Vis sau realitate
23.00 Vedeta familiei (R)
00.30 Festivalul Internațional de Folclor Cântecele Munților. (R)(IV)

TVR 2

07.30 România...în bucate (R) **08.00** Repere sacre **09.00** Zile de poveste **09.30** Zile de poveste **10.00** Teleshopping **10.30** Documentar 360°GEO Uleiul de argan – aurul alb al Marocului (, Franța-Germania, 2008) **11.30** Pescar hoinar (R) **12.00** Telejurnal **12.40** Teleshopping **13.00** Cultura minorităților **13.30** Educatia la putere (R) **14.30** Grădini de vis: geometrie, artă, viață **15.00** Zile de poveste **15.30** Zile de poveste (Quand l'histoire fait dates, Franța, 2020), **16.00** Magazin Deutsche Welle Revoluția tehnologică **16.30** România...în bucate **18.00** Ora de stiri **18.50** E vremea ta! **19.05** Comisarul Rex: aventuri la Viena **20.00** Rivalii **22.00** Viteză mortală **00.00** Comisarul Rex: aventuri la Viena **01.00** Film Dirijorul tăcerilor – România, **03.20** Ora de stiri

TVR 3

7:00 Telematinal **7:55** Filler ABC-ul democrației **8:00** Telematinal **8:55** Teleshopping-Publicitate **9:00** Dimineți perfecte **9:55** Teleshopping-Publicitate **10:00** Teleșcoala în limba maghiară **10:55** Memoria tiparului **11:00** Toți împreună **12:50** Teleshopping - Publicitate **13:05** Toți împreună **13:30** Picătura de cultură **13:55** Teleshopping-Publicitate **14:00** Tableta de sănătate **14:55** Filler ABC-ul democrației **15:00** Cântec și poveste **16:00** Forum economic **16:55** Teleshopping **17:00** Telejurnal regional **17:30** Lumea de aproape **17:55** Teleshopping **18:00** Se întâmplă acum **19:55** Art pass **20:00** Dăruiește România! **21:50** Memoria tiparului **22:00** Program preluat de la Televiziunea Publică din Ucraina destinat refugiaților **24:00** Se întâmplă acum (R) **1:50** Art pass Emisiune dedicată vieții culturale

PRO TV

06:00 Știrile PRO TV
10:30 Vorbește lumea
13:00 Știrile PRO TV
14:00 Lecții de viață. Lectii de viata le va arata romanilor povesti cel putin interesante, pline de emotii, tradare, suspiciune, dezamagire, iubire, pasiune si multe altele! Fiecare emisiune va trata un subiect tensionat, care, de obicei, se petrece in spatele usilor inchise ale caselor, in incercarea de a pastra cat mai ascunse secretele rusinoase descoperite in familii.
15:00 La Măruță
17:00 Știrile PRO TV
18:00 Batem palma?
19:00 Știrile PRO TV
20:30 Vocea României
23:30 Vânătorii de fantome: Moștenirea. (2021) Dupa ce se mută într-un orășel liniștit, o mamă și cei doi copii ai săi află că au o strânsă legătură cu echipa originală Ghostbusters și încearcă să înțeleagă moștenirea lăsată în urmă de bunicul familiei.
02:00 Las Fierbinți. (reluare)
04:00 Vorbește lumea. (reluare) Vorbește lumea este o emisiune de divertisment, prezentată de Shurubel, Bogdan Ciudoiu și Adela Popescu.

ANTENA 1

06.00 Observator/Sport
08.00 'Neatza cu Razvan si Dani
12.00 Observator
14.00 Mireasa – Iubire de 10 cu Simona Gherghe
17.00 Observator
18.00 Esti mai destept decat un copil de clasa a V-a ?
19.00 Observator/Sport/Meteo
20.30 Lia - sotia sotului meu. – ultimul episod Romania 2023 Cu: Ana Bodea, Stefan Floroaica, Ioana Blaj O poveste de iubire unică, dar încercată de trădări și minciuni. În încercarea de a triumfa, iubirea adevărată se va lovi si de această dată de o mulțime de obstacole și pericole.
21.45 Iubire cu parfum de lavanda. Romania 2024 Cu: Michaela Prosan, Adi Nartea, Claudiu Istodor, Magda Catone, Gelu Nitu Secrete întunecate și iubiri neașteptate în inima unei comunități mici. Anda a revenit acum 15 ani în comuna în care s-a născut, Podișor. A fugit de lângă un soț abuziv, înainte să o nască pe fiica ei. Aici își crește singură copilul. Este medic de familie, parte integrantă din comunitate.
00.00 Asia Express
03.30 Baieti de oras

FILM NOW

06:15 Brokerii apocalipsei. Biografic, 2015. Regia: Adam McKay.
08:20 Adam întunecatul. Acțiune, 2022. Regia: Jaume Collet-Serra.
10:20 Remușcare. Romantic, 2007. Regia: Joe Wright.
12:15 Misiune: Imposibilă. Acțiune, 1996. Regia: Brian De Palma.
14:00 Elvis. Biografic, 2005. Regia: James Steven Sadwith.
16:45 Primul Contact. SF, 2016. Regia: Denis Villeneuve.
18:35 Jumper: Oriunde, oricând. Aventuri, 2008. Regia: Doug Liman.
20:00 Care-i numărul tău? Comedie, 2011. Regia: Mark Mylod.
21:45 The Revenant: Legenda lui Hugh Glass. Aventuri, 2015. Regia: Alejandro Gonzalez Inarritu.
00:20 Terminatorul. Acțiune, 1984. Regia: James Cameron.
02:05 Casa Gucci. Biografic, 2021. Regia: Ridley Scott. Cu: Adam Driver, Al Pacino, Jack Huston, Jared Leto, Jeremy Irons, Lady Gaga, Salma Hayek.
04:35 Băiatu' tatii. Comedie, 2012. Regia: Sean Anders. Cu: Adam Sandler, Andy Samberg, James Caan, Leighton Meester.

PRIMA TV

07:00 Exclusiv VIP (r) **09:00** gasca de la IT, SUA, 2006 Regia: Ben Fuller Cu: Katherine Parkinson **11:03** Teleshopping **13:10** Iubiri vinovate **14:00** Focus 14 **16:00** EXCLUSIV VIP cu Cristi Brancu (r) **18:00** Focus **19:30** Flash monden **20:00** pacala, comedie, Romania, 1974 Regia: geo Saizescu Cu: Sebastian papaiani **23:00** Secretele presedintelui **00:00** Gasca de la IT, SUA, 2006 Cu: Katherine Parkinson **01:30** Exclusiv VIP **03:30** Iubiri secrete (r) **04:30** Iubiri vinovate

ACASĂ

06:00 Flori insangerate (reluare) **08:00** Capcana razbunarii (r) **09:00** Familia (r) **10:00** Cabo, iluzii în Paradis **11:00** Știrile Acasă Actualități **12:00** Amor real **13:00** Tu esti viata mea **15:00** Știrile Acasă Magazin **16:00** Fata cu ochi de onix **17:00** Vino inapoi! **19:00** Flori insangerate **21:00** Capcana razbunarii **22:00** Familia **23:00** Indragostiti din interes **00:00** Amor real (r) **01:00** Capcana razbunarii (r) **02:00** Inima nu minte **05:00** Știrile Acasă Magazin (r)

PRO CINEMA

06:15 La bloc (reluare) **06:45** La Maruta (reluare protv) **08:45** Wedding Every Weekend (reluare 31 oct) **10:30** La bloc (reluare) **12:45** Rip Tide (reluare 30 oct) **14:30** 2 Years of Love Doi ani de iubire (2017) **16:30** Iubire cu peripeții (2017) **18:15** La bloc **20:30** Robocop (2014) Regia José Padilha Cu Gary Oldman, Samuel L. Jackson, Abbie Cornish, Joel Kinnaman **23:00** Complet necunoscuți (2021) **01:15** Robocop (reluare) **03:30** Apropo Tv **04:30** La bloc (reluare)

PRO ARENA

08:30 De râsul lumii **09:30** Brooklyn 99 **10:30** Familia Bundy **11:30** Vorba lu' Jim **12:30** Stiri **13:00** Ce spun românii **14:00** Așii amanetului **15:00** De râsul lumii **16:00** Brooklyn 99 **17:00** Familia Bundy **17:30** Handbal feminin: SCM Universitatea Craiova - CSM București **19:00** Pe urmele antichităților **20:00** Garajul lui Ian: Mașini unicat **21:00** Taken: Răpirea **22:00** Cobra 11 în alertă **23:00** Pe urmele antichităților **00:00** Stiri **00:30** Taken: Răpirea

DIVA

06.25 Casa Crăciunului **08.20** Farmecul Crăciunului **10.20** Casanova de Crăciun **12.15** Invitație de Crăciun **14.10** Crăciun la magazinul de jucării. Charlie e trimisă la un magazin de jucării pentru a analiza scăderea vânzărilor și încearcă să salveze sute de joburi până la Crăciun. **16.00** Cel mai colorat sezon **18.00** Livrare de Crăciun **20.00** Iubitul de Crăciun al mamei **22.00** Holly și Ivy **23.50** Parfum de Crăciun **01.45** Dreptul familiei **03.45** Aproape în paradis.

AXN

07:00 Stargate: Atlantis **07:55** Recrutul **08:50** Recrutul **09:50** Stargate: Atlantis **10:45** Stargate: Atlantis **11:45** Recrutul **12:40** Recrutul **13:30** Castle **14:25** Castle **15:20** CSI: Vegas **16:15** CSI **17:10** Recrutul **18:05** Recrutul **19:05** Castle **20:00** Castle Regia: Bryan Spicer, Thomas J. Wright, Rob Bowman. Cu: Nathan Fillion, Stana Katic **21:00** Alien Resurrection Horror, SUA, 1997 **23:20** Alien Vs. Predator Horror, SUA, 2004 **01:35** Bosch **02:20** Bosch

AXN BLACK

07:00 Teleshop **10:00** Vânătorii de comori **11:00** Vânătorii de comori **12:00** Teleshop **14:00** NCIS: Los Angeles **14:55** Stargate SG 1 **15:50** Echipa de soc **16:55** Echipa de soc **17:55** Vânătorii de comori **18:55** Vânătorii de comori **19:55** Xena: Prințesa Războinică **20:55** Stargate SG 1 **21:50** NCIS: Los Angeles **22:50** Echipa de soc **23:50** Echipa de soc **00:50** Xena: Prințesa Războinică **01:50** Vânătorii de comori **02:45** Vânătorii de comori **03:30** Prezentați armele

HAPPY

06.00 Rebelde (s) **07.00** Jurământul (r) **09.15** Capcana iubirii (r) **11.30** Marimar (s) **13.30** Omer - Iubire sau tradiție (r) **14.30** Dragoste și ură (r) **15.30** Jurământul (s) **17.30** Happy Cafe **18.00** 1001 nopți (s) **19.00** Nu mă părăsi! (s) **20.00** Capcana iubirii (s) **22.00** Dragoste și ură (s) **23.00** Omer - Iubire sau tradiție (s) **00.00** 1001 nopți (r) **01.00** Nu mă părăsi! (r) **02.00** Happy Cafe (r) **02.30** Omer - Iubire sau tradiție (r) **03.15** Jurământul (r) **04.45** Happy Cafe (r)

Iubitul de Crăciun al mamei

DIVA
20:00
★★★

Viața Emmei, o mamă singură, este dată peste cap atunci când fiica ei adoptivă, Lily, câștigă un concurs prin care i se împlinește dorința de Crăciun.

Romantic, 2023. Regia: Graeme Campbell. Cu: Jeananne Goossen, Zach Smadu, Ai Barrett

Viteză mortală

TVR2
22:00
★★★

Ben Aronoff, multimilionar și campion al curselor cu bărci rapide, se lasă atras în lumea interlopă a traficului de droguri. Viața dublă nu poate dura prea mult, fiindcă Aronoff se trezește amenințat și de oamenii legii, și de gangsterii cu care a intrat în afaceri.

Thriller, SUA, Porto Rico, 2018. Regia: Jodi Scurfield. Cu: John Travolta, Katheryn Winnick, Jennifer Esposito, Matthew Modine

Casa Gucci

FILM NOW
02:05
★★★

Întins pe trei decenii pline cu dragoste, trădare, decadență, răzbunare, și, în final, crimă, House of Gucci ne arată ce poate însemna un nume și cât de departe va merge o familie pentru a rămâne în control.

Biografic, 2021. Regia: Ridley Scott. Cu: Adam Driver, Al Pacino, Jack Huston, Jared Leto, Jeremy Irons, Lady Gaga, Salma Hayek.

JURNAL TV

26 octombrie - 1 noiembrie 2024

Ce-și dorește o fată
Sâmbătă, 13:45, PRO TV
Cu: Amanda Bynes

Excelentul domn Dundee
Duminică, 16:30, PRO CINEMA
Cu: Nancy O'Dell

Jerry Maguire
Luni, 14:15, HBO
Cu: Renée Zellweger

Ashley Newbrough
Renovare de Crăciun
20:00, duminică (27 octombrie), DIVA

Hoțomanii de la templu
sâmbătă, 12:30, tvr2

Portretul unei doamne
duminică, 18:35, cinemax

Detectiv cu greutate: alb și negru
luni, 21:00, tvr1

Drumul spre regăsire
marți, 16:25, film now

TVR 1

07.00 Eu pot !
07.30 Vreau sa fiu sănătos!
08.00 Weekend matinal
10.00 In grădina Danei
10.30 CAMPANIE TVR
12.30 Români universali. (redifuzare)
13.00 Ora Regelui
14.00 Telejurnal
14.30 Breaking fake news
15.30 Copiii spun cu Virgil Ianțu
16.00 Care pe care
16.55 Zi de zi cu părintele Constantin Necula
17.00 Dincolo de alb și negru
18.00 Țară, țară, cine ești?
18.55 Teleenciclopedia
19.45 Sport
20.00 Telejurnal
20.55 Meteo
21.00 Bărbați de elită. (SUA, 2016)
Regia David Hackl
Cu: John Travolta
23.00 Profesioniștii ...cu Eugenia Vodă
00.25 Copiii spun cu Virgil Ianțu. (R)

TVR 2

07.00 Teleshopping **07.30** România…în bucate (R) **08.00** Opera comică pentru copii **09.00** Generația Fit **09.30** Fără prejudecăți **10.00** Mic dejun cu un campion **11.00** Zice el, Aricitotel **12.00** Telejurnal Sport Meteo **12.30** Hoțomanii de la templu (Monkey Thieves, Olanda, 2008) Regia: Richard Kirby **13.00** Vara la podgorie (Summer in the vineyard - Canada, SUA, 2016) Regia: Martin Wood Cu: Rachael Leigh **15.00** Rivalii (R) **17.00** Levintza prezintă **17.30** Grădini de vis: geometrie, artă, viață (Jardins d'ici et d'ailleurs, Franța, 2016) **18.00** Ora de stiri **18.55** E vremea ta! **19.05** Comisarul Rex: aventuri la Viena **22.00** Ceasurile rele **00.05** Comisarul Rex: aventuri la Viena **01.05** Hoțomanii de la templu **01.35** Film (R) Copilul din Osiris

TVR 3

7:00 Satul meu **7:55** Filler ABC-ul democrației **8:00** De poveste **8:30** Filler- Memoria locului **8:45** Lumină din lumină **9:55** Memoria tiparului **10:00** Drumuri aproape **10:30** Identitate Basarabia **11:00** Showroom **12:00** Transparențe **13:00** Selfie Studioul teritorial Timișoara **14:55** Filler ABC-ul democrației **15:00** Sport maxim **16:00** Călător de meserie **16:30** Meseriașii **17:00** Vedere cu olteni **17:30** În prelungiri **18:55** Art pass Emisiune dedicată vieții culturale externe; **19:00** Festivalia **19:55** Rafinament plus **20:00** Din arhiva TVR **21:00** Drumul lui Leșe **21:50** Memoria tiparului **22:00** Program preluat de la Televiziunea Publică din Ucraina destinat refugiaților **24:00** În prelungiri (R) **1:25** Memoria tiparului **1:30** Vedere cu olteni (R) **2:00** Dăruiește România ! (R) **3:30** Trecerea la ora de iarnă Showroom (R)

PRO TV

06:00 Lecții de viață. (reluare)
07:00 Știrile PRO TV
10:00 I like IT
10:30 Superspeed la ProTv
11:00 Alvin și veverițele: Nașufragiați. (2011)
12:45 Șef sub acoperire. (reluare)
13:45 Ce-și dorește o fată. (2003)
16:00 Vocea României. (reluare)
19:00 Știrile PRO TV
20:00 Aquaman. (2018)
Erou pe Pământ și apărător al adâncurilor, Arthur Curry (Momoa) va trebui să își dezvăluie adevărata identitate, să își folosească puterile pentru a ajuta omenirea și să își accepte statutul predestinat, acela de rege al Atlantidei. Alături de Jason Momoa, din distribuție mai fac parte Amber Heard care o interpretează pe Mera, o luptătoare neînfricată; Willem Dafoe ca Vulko; Patrick Wilson ca Orm, actualul conducător al regatului subacvatic; Dolph Lungren ca Nereus și Nicole Kidman în rolul mamei lui Arthur.
22:45 King of Monsters Godzilla II: Regele Monștrilor. (2019)
01:00 Scara B. (reluare)
02:00 What a Girl Wants. (reluare)

ANTENA 1

06.00 Observator/Sport/Meteo/IQ Financiar
09.00 Lia - sotia sotului meu
12.00 MediCool cu Mihail Pautov (sezon nou)
13.00 Observator
14.00 Hello Chef cu Roxana Blenche (sezon nou)
15:00 (AP) Reality Show: Poftiți pe la noi: Poftiti in Dobrogea (re-run)
19.00 Observator/Sport/Meteo
20.00 iUmor (sezon nou).
Juriu: Delia, Cosmin Natanticu, Catalin Bordea, Cheloo
iUmor este o emisiune de televiziune care este difuzată de postul Antena 1 și a debutat în aprilie 2016. Este un program de televiziune de tip concurs reality television și îi are ca gazde pe Serban Copot, fost component al trupei Animal X, și Dan Badea. Juriul emisiunii este compus din Costel Bojog, Delia Matache și Cheloo. Câștigătorul concursului primește un premiu de 20.000 de euro. Mihai Bendeac a fost membru al juriului timp de 12 sezoane cât și pe parcursul primelor cinci episoade difuzate în cadrul celui de-al 13-lea sezon.
23.15 Bravo, tata! Astia suntem, atata putem!
00.15 Asia Express

FILM NOW

06:55 Misterele Darrow: Cazul cântăreței. Dramă, 2018. Regia: Mel Damski.
08:15 Blonda de la drept 2. Comedie, 2003. Regia: Charles Herman-Wurmfeld.
09:45 Mumiile: Aventuri moderne. Animație, 2023. Regia: Juan Jesús García Galocha.
11:10 Un bărbat pe nume Otto. Dramă, 2022. Regia: Marc Forster.
13:10 Totul e iluminat. Dramă, 2005. Regia: Liev Schreiber.
14:50 Alpha. Aventuri, 2018. Regia: Albert Hughes.
16:20 Omul bicentenar. SF, 1999. Regia:
18:25 Boss Level. Capcana timpului. Acțiune, 2020. Regia: Joe Carnahan.
20:00 Goosebumps: Îți facem părul măciucă. Comedie, 2015. Regia: Rob Letterman.
21:40 Întâlnire explozivă. Acțiune, 2010. Regia: James Mangold.
23:25 Detroit. Dramă, 2017. Regia: Kathryn Bigelow.
01:40 Prizonieră în pânza de păianjen. Acțiune, 2018. Regia: Fede Alvarez.
03:30 Foc viu. Horror, 2019. Regia: David Yarovesky.
04:55 Omul bicentenar. SF, 1999. Regia: Chris Columbus.

HBO

06:00 Peter Iepurașul. Comedie, SUA, 2018. Regia: Will Gluck.
07:30 Fiți bărbați! Dramă, Marea Britanie, 2023. Regia: Ashley Way.
09:00 Epoca de gheață: Ploaie de meteoriți. Animație, SUA, 2016.
10:35 Mereu la curent. Dramă, Franța, 2023. Regia: Alix Delaporte.
12:00 Chef Jack, un bucătar aventuros. Animație, Brazilia, 2023. Regia: Guilherme Fiúza Zenha.
13:20 Hobbitul: Bătălia celor cinci oștiri. Aventuri, Noua Zeelandă, 2014.
15:40 Van Helsing. Aventuri, SUA, 2004. Regia: Stephen Sommers.
17:50 Franciza
18:25 Epoca de gheață: Ploaie de meteoriți. Animație, SUA, 2016.
20:00 Barbarian. Horror, SUA, 2022. Regia: Zach Cregger.
21:45 A fost odată-n Soho. Thriller, Marea Britanie, 2021.
23:40 Va curge sânge. Dramă, SUA, 2007. Regia: Paul Thomas Anderson.
02:15 Cartea Morților: Posesie demonică. Horror, SUA, 2022.
02:55 Celula 99. Acțiune, SUA, 2017. Regia: S. Craig Zahler.

HBO 2

07:00 Bărbați în negru: Internațional. Comedie, SUA, 2019. Regia: F. Gary Gray. Cu: Chris Hemsworth, Tessa Thompson, Rebecca Ferguson, Rafe Spall, Emma Thompson **08:55** Charlie și fabrica de ciocolată. Fantastic, SUA, 2005. **10:50** Minionii 2. Animație, SUA, 2022. **12:20** Dragoste cu stil. Comedie, Canada, 2022. **13:50** Anatomia unei prăbușiri. Dramă, Franța, 2023. **16:20** Shazam! Furia zeilor. Acțiune, SUA, 2022. **18:30** Era și timpul! Comedie, Marea Britanie, 2013. Regia: Richard Curtis. Cu: Domhnall Gleeson, Rachel McAdams, Bill Nighy **20:30** Mad Max: Drumul furiei. Acțiune, Australia, 2015. **22:30** Așa-i la 40 de ani! Comedie, SUA, 2012. **00:40** Pinguinul **01:40** Tokyo Vice **02:10** Equalizer 3: Capitolul final.Acțiune, SUA, 2023. **02:40** Agentul de pariuri **04:00** Lil' Buck: Adevărata lebădă. Documentar, Franța, 2019. **05:25** Juniorii. Dramă-Comedie, Franța, 2022.

HBO 3

06:00 Pe urmele cadoului secret **07:25** O poveste de Crăciun **09:10** Ce l-a omorât pe Maradona? **10:00** Sparge gheața! **11:40** Spencer **12:25** Micuțele mincinoase **13:15** Liga Dreptății: Supereroii și Vânătorii **14:35** Zona de interes **16:20** Noroc ul prostului **18:05** Prietena mea genială **19:05** Prietena mea genială **20:00** Spune-mi totul **00:35** Domnișoare de onoare **02:40** Zona de interes. Dramă, Marea Britanie, 2023. Cu: Christian Friedel, Sandra Hüller **03:25** Steven Van Zandt: Discipol.

PRIMA TV

07:00 Exclusiv VIP **09:00** Poezie si delicateturi **11:30** Flash monden **11:00** Sanatate cu stil SEZON NOU **11:30** Connect **12:00** Insider Politic SEZON NOU **14:00** Life &Style cu Maria Andrei **14:30** Frumoasa Curtezana **16:00** Schimb de mame **18:00** Focus 18 - cele mai importante știri ale zilei **19:00** Focus Special **19:30** Flash monden **20:00** jandarmul si extraterestrii **22:00** Dragonul verde, actiune, SUA, 2010 Regia: Daniel Lee Cu: Wei Zhao **00:30** Exclusiv VIP (r)

ACASĂ

06:00 Ajutor, ma indragostesc (r) **08:00** Lectii de viata (rerun) **09:00** Bazarul de Acasă *Intrebarea mesei rotunde **10:00** MasterChef (r) **13:00** Iubiri fara hotar **16:00** Ajutor, ma indragostesc **18:00** Calea spre iertare **20:00** State de Romania (2009) **21:00** Pe tine te am iubit mereu **23:00** Indragostiti din interes **00:00** State de Romania (r) **01:00** Bazarul de Acasă (r) *Intrebarea mesei rotunde **02:00** Calea spre iertare (r) **04:00** Lectii de viata (r) ora de iarna

CINEMAX

07:00 Club Zero **08:50** Ultima șansă **09:20** Rock the Kasbah **11:05** Cărucior **11:25** Argentina, 1985 Dramă, Argentina, 2022 **13:45** Uneori mă gândesc la moarte **15:20** Caftanul albastru Dramă, Franța, 2022 **17:25** Rock the Kasbah Comedie, SUA, 2015 **19:10** Club Zero Dramă Comedie, Austria, 2023 **21:00** Tigru și dragon Acțiune, China, 2000 **23:00** 65 SF, SUA, 2023 **00:35** Elektra **02:15** Triumful spiritului **03:15** Schimbarea **04:40** Împăratul furnicilor

CINEMAX 2

07:00 Blanquita Dramă, Chile, 2022 **08:40** Mergi mai departe Dramă, Japonia, 2023 **10:05** Planul 75 Dramă, Japonia, 2022 **11:55** Totem Dramă, Mexic, 2023 **13:30** Yuni Dramă, Indonezia, 2021 **15:05** O nouă șansă **16:55** OZN Dramă, SUA, 2018 **18:25** Mergi mai departe Dramă, Japonia, 2023 **19:50** Blanquita Dramă, Chile, 2022 **21:30** Skunk Dramă, Belgia, 2023 **23:15** Sânge de pelican **01:20** Depozitare **03:25** Pământul interior **05:25** Acasă, la închisoare

PRO CINEMA

06:15 La bloc (reluare) **06:45** Batem palma? (reluare protv) **08:45** Beverly Hills Wedding (r) **10:30** La bloc (reluare) **12:45** Zoey to the Max (r) **14:30** Mod Erou (2021) **16:15** Loviți de dragoste (2013) **18:15** La bloc **20:30** Războiul lui Tom Hart (2002) Colonelul William McNamaraeste detinut într-un lagăr de prizonieri german, în timpul celui de-al doilea război mondial. **23:00** Dragoste la persoana a treia (2013) **01:45** Hart's War (r) **04:00** Apropo Tv **04:00** La bloc

PRO ARENA

06:00 Așii amanetului **07:00** Stiri **07:30** De râsul lumii **09:30** Garajul lui Ian: Mașini unicat **11:30** Compilații extreme **12:30** Stiri **13:00** Apropo TV **14:00** Așii amanetului **14:30** Handbal Feminin Trofeul Carpati: Macedonia - Slovacia (DIRECT) **16:00** Stiri **16:30** Pe urmele antichităților **17:30** Handbal Feminin Trofeul Carpati: Romania - Elvetia (DIRECT) **19:00** Compilații extreme **20:00** Clanul **22:30** BOX Mania **23:00** Contact Arena **00:00** Stiri **00:30** BOX Mania

DIVA

06:40 Scrisoarea de Crăciun Romantic Drama 2019 **08:35** Un ajutor de Crăciun Romantic Drama 2020 **10:35** Un Crăciun de poveste 2021 **12:30** Crăciun la cabană Romance 2023 **14:25** Colindă la Nashville Romance 2020 **16:20** Următoarea stație, Crăciunul Family 2021 **18:10** Un Crăciun glazurat Romance 2021 **20:00** Crăciun la Cape Cod Romantic comedy 2021 **21:55** Un sărut înainte de Crăciun Romance 2021 **23:55** Director de Crăciun Romance 2021

AXN

07:20 Star Trek Beyond SF, SUA, 2016 **09:45** Recrutul Cu: Titus Makin Jr., Alyssa Diaz, Nathan Fillion, Richard T. Jones, Melissa O'Neil **10:45** Vrăjitoarea: Saga de foc Drama, Grecia, 2023 **11:50** Csi **12:45** Csi **13:45** Csi **14:40** Csi **15:30** Csi **16:25** Csi: Vegas **17:20** Csi: Vegas **18:15** Csi: Vegas **19:05** Csi: Vegas **20:00** Csi: Vegas **21:00** Alien Vs. Predator Horror, SUA, 2004 **23:15** Alien Resurrection Horror, SUA, 1997 **01:40** Venom Actiune, SUA, 2018 **03:15** Walker

AXN BLACK

07:00 Teleshop **10:05** Xena: Prințesa Războinică **12:00** Teleshop **14:00** NCIS: Los Angeles **14:55** NCIS: Los Angeles **15:50** NCIS: Los Angeles **16:50** NCIS: Los Angeles **17:45** NCIS: Los Angeles **18:40** Echipa de soc **19:40** Echipa de soc **20:45** Echipa de soc **21:45** Echipa de soc **22:45** Echipa de soc **23:40** O lume dispărută **00:40** O lume dispărută **01:35** O lume dispărută **02:35** O lume dispărută **03:15** O lume dispărută **04:00** Prezentați armele **04:50** Totul despre mașini

HAPPY

06.00 Magazin informativ: Happy Cafe (r) **07.45** Dragoste și ură (r) **11.00** Moștenirea (s) Cu: Halil Ibrahim Ceyhan, Sila Turkoglu, Berat Ruzgar Ozkan **13.00** Suleyman Magnificul (r) **15.00** Capcana iubirii (r) **18.00** Inelul cu safir (r) **20.00** Suleyman Magnificul (s) Cu: Halit Ergenc, Nur Fettahoglu, Selim Bayraktar **22.00** Adela (s) Cu: Mara Oprea, Oana Mosneagu, Alecsandru Dunaev **01.00** Suleyman Magnificul (r) **02.45** Adela (r) **04.00** Happy Cafe (r)

TVR 1

07.00 Telejurnal matinal
09.45 Teleshopping
10.00 AgroStrategia
11.00 Dincolo de alb și negru. (Reluare)
12.00 Teleshopping
12.30 Promovare electorală
13.00 Oamenii și legea
13.55 Vorbește corect!
14.00 Telejurnal
14.55 Zi de zi cu părintele Constantin Necula.
15.00 Akzente (I)
16.00 Akzente (II)
17.00 Împărăteasa Ki. (Coreea de Sud, 2013)
18.15 Punctul critic
19.45 Sport
20.00 Telejurnal
20.55 Meteo
21.00 Dosar România
23.00 Izolați în România. (R)
23.30 Istorii ascunse
24.00 Punctul critic. (R)
01.30 Dosar România. (R)
03.15 Telejurnal. (R)
04.05 Oamenii și legea. (R)
04.50 AgroStrategia. (R)
05.40 Împărăteasa Ki

TVR 2

07.00 Generația Fit **07.25** România…în bucate (R) **07.50** Puternici, impreuna (R) **08.45** Teleshopping **09.00** Zile de poveste (Quand l'histoire fait dates, Franța, 2020) **09.30** Zile de poveste **10.00** Teleshopping **10.30** Documentar 360°GEO Insulele Capului Verde: broscuțele salvate de câini **12.00** Telejurnal Sport **12.40** Teleshopping **13.00** Cultura minorităților **13.30** Educatia la putere (R) **15.00** Zile de poveste **16.00** Magazin Deutsche Welle **16.30** România…în bucate **17.00** D'ale lu' Mitică **18.00** Ora de stiri **18.50** E vremea ta! **19.05** Comisarul Rex: aventuri la Viena **20.00** Puternici, impreuna **21.00** Istorii de bun gust **22.00** Educatia la putere **23.00** Levintza prezintă (R) **23.30** Comisarul Rex: aventuri la Viena **01.30** Istorii de bun gust

TVR 3

7:00 Telematinal **7:55** Filler ABC-ul democrației **8:00** Telematinal **8:55** Teleshopping-Publicitate **9:00** Dimineți perfecte **9:55** Teleshopping-Publicitate **10:00** Teleșcoala în limba maghiară **10:55** Memoria tiparului **11:00** Toți împreună **12:50** Teleshopping - Publicitate **13:05** Toți împreună **13:30** Europa 360 ° (redifuzare) **13:55** Teleshopping-Publicitate **14:00** Tableta de sănătate **14:55** Filler ABC-ul democrației **15:00** Cântec și poveste **16:00** Forum economic **16:55** Teleshopping - Publicitate **17:00** Telejurnal regional **17:30** Lumea de aproape **17:55** Teleshopping - Publicitate **18:00** Se întâmplă acum **19:55** Art pass **20:00** La sfatul popular **21:50** Memoria tiparului **22:00** Program preluat de la Televiziunea Publică din Ucraina **24:00** Se întâmplă acum (R) **2:00** La sfatul popular (R)

PRO TV

06:00 Știrile PRO TV
10:30 Vorbește lumea
13:00 Știrile PRO TV
14:00 Lecții de viață
15:00 La Măruță
17:00 Știrile PRO TV
18:00 Batem palma?
19:00 Știrile PRO TV
20:30 Las Fierbinți
21:30 Scara B
22:30 Șef sub acoperire
23:30 Știrile PRO TV
00:00 Detectiv Knight: Fără scrupule. (2022)
În timp ce orasul Los Angeles se pregătește de Halloween, hoți înarmați cu măști îl rănesc grav pe partenerul detectivului James Knight într-un schimb de focuri în urma unui jaf.
02:15 Lecții de viață. (reluare)
03:00 Vorbește lumea.
Vorbește lumea este o emisiune de divertisment, prezentată de Shurubel, Bogdan Ciudoiu și Adela Popescu. Emisiunea abordează subiecte din toate sferele de interes, de la modă, frumusețe, sănătate și până la cooking și parenting. Fiecare emisiune aduce în platou invitați din lumea mondenă, vedete și celebrități, artiști, cât și personalități publice și din sfera medicală, culturală astfel că tonul emisiunii este unul vesel, optimist.

ANTENA 1

06.00 Observator/Sport/Meteo/IQ Financiar
08.00 'Neatza cu Razvan si Dani
12.00 Observator
14.00 Mireasa – Iubire de 10 cu Simona Gherghe
17.00 Observator
18.00 Esti mai destept decat un copil de clasa a V-a ? sezon nou
19.00 Observator/Sport/Meteo
20.30 Lia - sotia sotului meu. drama Romania 2023
Cu: Ana Bodea, Stefan Floroaica, Ioana Blaj
O poveste de iubire unică, dar încercată de trădări și minciuni. În încercarea de a triumfa, iubirea adevărată se va lovi si de această dată de o mulțime de obstacole și pericole.
21.45 Iubire cu parfum de lavanda. drama Romania 2024
Secrete întunecate și iubiri neașteptate în inima unei comunități mici. Anda a revenit acum 15 ani în comuna în care s-a născut, Podișor. A fugit de lângă un soț abuziv, înainte să o nască pe fiica ei. Aici își crește singură copilul. Este medic de familie, parte integrantă din comunitate.
00.00 Observator/Sport
00.45 Asia Express
04.00 Povesti de familie

FILM NOW

07:05 Iubesc pe cine nu trebuie. Comedie, 2006. Regia: Andy Fickman.
08:45 Babyteeth: Prima iubire. Romantic, 2019. Regia: Shannon Murphy.
10:40 Jocul lui Ender. SF, 2013. Regia: Gavin Hood.
12:25 Batman vs. Superman: Zorii dreptății. Acțiune, 2016. Regia: Zack Snyder.
14:45 Hotel pentru câței. Comedie, 2009. Regia: Thor Freudenthal.
16:25 Ceilalți. Thriller, 2001. Regia: Alejandro Amenábar.
18:05 Adam întunecatul. Acțiune, 2022. Regia: Jaume Collet-Serra.
20:00 Brokerii apocalipsei. Biografic, 2015. Regia: Adam McKay.
22:10 Exorcistul papei. Horror, 2023. Regia: Julius Avery.
23:50 Adâncul albastru. Acțiune, 2005. Regia: John Stockwell.
01:40 Praf și pulbere. Acțiune, 2004. Regia: Kevin Bray.
02:55 Ultimul samaritean. Acțiune, 1991. Regia: Tony Scott.
04:35 Caut cavaler de onoare. Comedie, 2009. Regia: John Hamburg. Cu: Andy Samberg, J.K. Simmons, Jaime Pressly, Jane Curtin, Jason Segel, Jon Favreau, Paul Rudd, Rashida Jones.

HBO

06:00 Omul-Păianjen: În lumea păianjenului. Animație, SUA, 2018.
07:55 Crimă și tort de morcovi: Un mister Hannah Swensen. Dramă, Canada, 2023.
09:20 Viața tinerilor după Katrina. Documentar, SUA, 2022.
10:40 Fondatorul. Dramă, SUA, 2016. Regia: John Lee Hancock.
12:35 Vânătorii de fantome. Comedie, SUA, 1984. Regia: Ivan Reitman.
14:20 Vânătorii de fantome II. Comedie, SUA, 1989. Regia: Ivan Reitman.
16:05 Vânătorii de fantome. Comedie, SUA, 1984. Regia: Ivan Reitman.
18:00 Vânătorii de fantome: Moștenirea. Comedie, SUA, 2021.
20:00 Vânătorii de fantome: Imperiul înghețat. Comedie, SUA, 2024.
21:55 Nu sunt un monstru: Crimele lui Lois Riess
22:55 SmartLess în turneu
23:45 Halloween. Horror, SUA, 2018. Regia: David Gordon Green.
01:25 Halloween: Noaptea crimelor. Horror, SUA, 2021.
03:10 Tigru. Aventuri, România, 2023. Regia: Andrei Tănase. Cu: Cătălina Moga, Paul Ipate, Alex Velea.

HBO 2

07:00 Cora Bora. Dramă-Comedie, SUA, 2023. **08:35** Lady Bird. Dramă-Comedie, SUA, 2017. Regia: Greta Gerwig. Cu: Saoirse Ronan, Laurie Metcalf, Tracy Letts **10:10** Mai, decembrie. Dramă, SUA, 2023. **12:05** Prietenii tăi **12:25** Prietenii tăi **12:50** Micul Nicolas. Animație, Franța, 2022. **14:15** Tornada. Acțiune, SUA, 1996. Regia: Jan De Bont. Cu: Helen Hunt, Bill Paxton, Jami Gertz **16:05** Lista domnului Malcolm. Dramă-Comedie, SUA, 2022. **18:00** Tokyo Vice **19:00** Femeile Delaney. Romantic, Canada, 2022. **20:30** Valea furată. Acțiune, SUA, 2022. Regia: Jesse Edwards. Cu: Briza Covarrubias, Allee Sutton Hethcoat, Micah Fitzgerald, Paula Miranda, Paulette Lamori **22:15** Povestea unei fantome. Dramă, SUA, 2017. **23:45** Prietena mea genială **00:40** Prietena mea genială **01:35** Norocul prostului. Dramă-Comedie, SUA, 2023. **03:20** Revoltă. Dramă, Australia, 2018. **05:10** 42 de secunde.

HBO 3

06:00 Dounia și prințesa din Aleppo **07:15** Succesul lui Youssef Salem **08:50** Lucruri mai bune **09:45** Animale fantastice și unde le poți găsi **11:55** Animale fantastice: Crimele lui Grindelwald **14:05** Animale Fantastice: Secretele lui Dumbledore **16:25** Cineva, undeva **16:55** Van Helsing **19:05** Silicon Valley **20:05** Povestea slujitoarei **21:00** Știrile săptămânii **21:40** Fetele din autocar **22:25** Dave **23:00** Și uite așa... **23:40** Și uite așa... **00:20** Pinguinul **01:25** Micuțele mincinoase.

PRIMA TV

07:00 Exclusiv VIP (r) **09:00** Secretele presedintelui (r) **11:03** Teleshopping live **13:10** Iubiri vinovate **14:00** Focus 14 **16:00** EXCLUSIV VIP cu Cristi Brancu (r) **18:00** Focus **19:30** Flash monden **20:00** Supercelula, actiune, SUA, 2024 Cu: Michael Salami Regia: Sebstian Thiel Serialul Supercelula are ca protagoniști cinci oameni obișnuiți care, în mod neașteptat, dezvoltă superputeri **22:00** Focus **23:30** Exclusiv VIP (r) **01:30** Supercelula (r) **03:30** Iubiri secrete (r)

ACASĂ

06:00 Flori insangerate (reluare) **08:00** Capcana razbunarii (r) **09:00** Familia (r) **10:00** Cabo, iluzii în Paradis **11:00** Știrile Acasă Actualități **12:00** Amor real **13:00** Tu esti viata mea **15:00** Știrile Acasă Magazin **16:00** Fata cu ochi de onix **17:00** Vino inapoi! **19:00** Flori insangerate **21:00** Capcana razbunarii **22:00** Familia **23:00** Indragostiti din interes **00:00** Amor real (r) **01:00** Capcana razbunarii (r) **02:00** Inima nu minte **05:00** Știrile Acasă Magazin (r)

CINEMAX

07:00 Zăpada și ursul **08:35** Când Harry a cunoscut o pe Sally **10:10** Undeva în Queens Dramă Comedie, SUA, 2022 **12:00** Ploaia în casă Dramă, Belgia, 2023 **13:25** O vară frumoasă Dramă, Italia, 2023 **15:20** Sunetul metalului Dramă, SUA, 2020 **17:25** Când Harry a cunoscut o pe Sally Romantic, SUA, 1989 **19:00** Hellboy Acțiune, SUA, 2004 **21:00** Eu și Sisi Dramă Comedie, Germania, 2023 **23:10** Vrăjitoarea **00:45** Carrie **02:25** Vizita **04:00** Mentorul **04:35** Bestiile

CINEMAX 2

07:00 Țăfnosul: O nouă aventură **09:00** Rabiye Kumaz v. George W. Bush Dramă, Germania, 2022 **11:00** Starea relației **12:40** Starea relației II **14:30** Fiica eternă Dramă, SUA, 2022 **16:05** Stargate SF, SUA, 1994 **18:05** Rabiye Kumaz v. George W. Bush Dramă, Germania, 2022 **20:05** Reality Dramă, SUA, 2023 **21:30** Split Horror, SUA, 2016 **23:25** Death wish Răzbunarea Acțiune, SUA, 2018 **01:15** Triumful spiritului **03:15** Operațiunea Camarón **05:05** Lup și câine

PRO CINEMA

06:00 La bloc (reluare) **06:30** La Maruta (reluare protv) **08:30** Weekend fără pereche (2022) **10:30** La bloc (reluare) **12:45** Speechless (reluare 29 oct) **14:45** Sezonul nunților (2020) **16:30** Familia Addams (dublat) (2019) **18:15** La bloc **20:30** Dracula: Povestea nespusă (2014) **22:15** Zombieland: Rundă dublă (2019) **00:15** Dracula Untold (reluare) **02:00** The Staircase Murders (reluare 29 oct) **03:45** La Maruta (reluare protv) **05:30** La bloc (reluare)

PRO ARENA

08:30 De râsul lumii **09:30** Brooklyn 99 **10:30** Familia Bundy **11:30** Vorba lu' Jim **12:30** Stiri **13:00** Ce spun românii **14:00** Așii amanetului **15:00** De râsul lumii **16:00** Brooklyn 99 **17:00** Familia Bundy **17:30** Handbal Masculin: CSM Bacău - CSM București (DIRECT) **19:00** Pe urmele antichităților **20:00** Garajul lui Ian: Mașini unicat **21:00** Taken: Răpirea **22:00** Cobra 11 în alertă **23:00** Pe urmele antichităților **00:00** Stiri **00:30** Taken: Răpirea **01:30** Cobra 11

DIVA

06:40 Felicitarea de Crăciun Family 2021 **08:30** Parfum de Crăciun Romance 2023 **10:25** Farmecul Crăciunului Romance 2020 **12:25** Șezi. Stai. Iubește! Romance 2020 **14:20** Crăciun în Maple Valley Romance 2022 **16:10** Crăciunul în meniu Romance 2020 **18:05** Un Crăciun de poveste Family 2021 **20:00** Trei Magi și un bebeluș 2022 **22:00** Renovare de Crăciun 2023 **23:50** Crăciun la cabană Romance 2023 **01:45** Dreptul familiei **02:45** Dreptul familiei

AXN

07:00 Stargate: Atlantis **07:55** Recrutul **08:50** Recrutul **09:50** Stargate: Atlantis **10:45** Stargate: Atlantis **11:45** Recrutul **12:40** Recrutul Cu: Titus Makin Jr., Alyssa Diaz, Nathan Fillion, Richard T. Jones, Melissa O'Neil **13:30** Castle **14:25** Castle **15:25** Csi: Vegas **16:20** Csi **17:15** Recrutul **18:05** Recrutul **19:05** Castle **20:00** Castle **21:00** Walker **21:55** Walker **22:50** Simbolul pierdut **23:45** Castle **00:40** Castle **01:40** Walker **02:20** Walker

AXN BLACK

07:00 Teleshop **10:00** Vânătorii de comori **11:00** Vânătorii de comori **12:00** Teleshop **14:00** NCIS: Los Angeles **14:55** Stargate SG 1 **15:50** Echipa de soc **16:50** Echipa de soc **17:55** Vânătorii de comori **18:55** Vânătorii de comori **19:55** Xena: Prințesa Războinică **20:50** Stargate SG 1 **21:50** NCIS: Los Angeles **22:45** Echipa de soc **23:45** Echipa de soc **00:45** Xena: Prințesa Războinică **01:45** Vânătorii de comori **02:30** Vânătorii de comori **03:15** Prezentați armele

HAPPY

06.00 Rebelde (s) **07.00** Jurământul (r) **09.15** Capcana iubirii (r) **11.30** Marimar (s) **13.30** Omer - Iubire sau tradiție (r) **14.30** Dragoste și ură (r) **15.30** Jurământul (s) **17.30** Happy Cafe **18.00** 1001 nopți (s) **19.00** Nu mă părăsi! (s) **20.00** Capcana iubirii (s) **22.00** Dragoste și ură (s) **23.00** Omer - Iubire sau tradiție (s) **00.00** 1001 nopți (r) **01.00** Nu mă părăsi! (r) **02.00** Happy Cafe (r) **02.30** Omer - Iubire sau tradiție (r) **03.15** Jurământul (r) **04.45** Happy Cafe (r)

TVR 1

07.00 Telejurnal matinal
09.45 Teleshopping
10.00 AgroStrategia
11.00 Omul anului(R)
12.00 Teleshopping
12.30 Promovare electorală
13.00 Oamenii şi legea
13.55 Vorbeşte corect!
14.00 Telejurnal
14.55 Zi de zi cu părintele Constantin Necula.
15.00 Convieţuiri
16.00 Convieţuiri (II)
17.00 Împărăteasa Ki. (Coreea de Sud, 2013)
18.15 Punctul critic
19.45 Sport
20.00 Telejurnal
20.55 Meteo
21.00 CAMPANIE TVR
23.00 Ţară, ţară, cine eşti? (Reluare)
24.00 Punctul critic (R)
01.30 Gala umorului (R)
02.50 Eu pot ! (R)
03.15 Telejurnal (R)
04.05 Oamenii şi legea (R)
04.50 AgroStrategia (R)
05.40 Împărăteasa Ki

TVR 2

07.00 Generaţia Fit **07.25** România…în bucate (R) **07.50** Puternici, impreuna (R) **08.45** Teleshopping **09.00** Zile de poveste **09.30** Zile de poveste **10.00** Teleshopping **10.30** Documentar360°GEO Thailanda – un teren insolit de fotbal **11.30** Fără prejudecăţi (R) **12.00** Telejurnal Sport Meteo **12.40** Teleshopping **13.00** Cultura minorităţilor **13.30** Educatia la putere (R) **15.00** Zile de poveste **15.30** Zile de poveste **16.00** Magazin Deutsche Welle Fii în formă ! **16.30** România…în bucate **17.00** D'ale lu' Mitică **18.00** Ora de stiri **18.50** E vremea ta! **19.05** Comisarul Rex: aventuri la Viena **20.00** Puternici, impreuna **00.30** Reţeaua de idoli (R) **01.30** Toamna amintirilor **02.30** Ora de ştiri **03.15** E vremea ta! (R) **03.30** DIRECŢIA: SUD-VEST!

TVR 3

7:00 Telematinal **7:55** Filler ABC-ul democraţiei **8:00** Telematinal **8:55** Teleshopping **9:00** Dimineţi perfecte **9:55** Teleshopping **10:00** Teleşcoala în limba maghiară **10:55** Memoria tiparului **11:00** Toţi împreună **12:50** Teleshopping **13:05** Toţi împreună **13:30** Memoria locului **13:55** Teleshopping **14:00** Tableta de sănătate **14:55** Filler ABC-ul democraţiei **15:00** Cântec şi poveste **16:00** Forum economic **16:55** Teleshopping **17:00** Telejurnal regional **17:30** Lumea de aproape **17:55** Teleshopping **18:00** Se întâmplă acum **19:55** Art pass Emisiune dedicată vieţii culturale externe; **20:00** La sfatul popular **21:50** Memoria tiparului **22:00** Program preluat de la Televiziunea Publică din Ucraina **24:00** Se întâmplă acum (R) **1:50** Art pass Emisiune dedicată vieţii culturale externe; **2:00** La sfatul popular

PRO TV

06:00 Ştirile PRO TV
10:30 Vorbeşte lumea
13:00 Ştirile PRO TV
14:00 Lecţii de viaţă
15:00 La Măruţă
17:00 Ştirile PRO TV
18:00 Batem palma?
19:00 Ştirile PRO TV
20:30 Las Fierbinţi
21:30 Visuri la cheie
23:30 Ştirile PRO TV
00:00 Răzbunare cu stil. (2012) Harry (Collin Firth), un curator de artă, caută să se răzbune pe şeful său, într-o manieră surprinzătoare: va încerca să îl convingă să cumpere un tablou fals de Monet. Are însă nevoie de ajutorul unei femei frumoase, dispusă să fie momeala. Nicole (Cameron Diaz) pare să fie candidata perfectă, dar Harry devine rapid fermecat de ea, astfel încât planul său este pus în pericol.
01:45 Lecţii de viaţă. (reluare)
02:45 Superspeed la ProTv. (reluare)
03:15 Vorbeşte lumea. (reluare) Vorbeşte lumea este o emisiune de divertisment, prezentată de Shurubel, Bogdan Ciudoiu şi Adela Popescu. misiunea abordează subiecte din toate sferele de interes, de la modă, frumuseţe, sănătate.
05:00 Batem palma? (reluare)

PRIMA TV

07:00 Exclusiv VIP (reluare) **09:00** Insider politic (reluare) **11:03** Teleshopping live **13:10** Iubiri vinovate **14:00** Focus 14 **16:00** EXCLUSIV VIP cu Cristi Brancu (r) **18:00** Focus **19:30** Flash monden **20:00** Cronica carcotasilor SEZON NOU Cu: Şerban Huidu, Codruţ Kegheş, Cristian Hrubaru si Ioana Petric **22:00** FOCUS **23:30** Exclusiv VIP (rĕluare) **01:30** Cronica Carcotasilor (reluare) **03:30** Iubiri secrete **04:30** Iubiri vinovate (r) **05:30** Focus 22 (r)

PRO ARENA

07:00 Stiri **07:30** Aşii amanetului **08:30** De râsul lumii **09:30** Brooklyn 99 **10:30** Familia Bundy **11:30** Vorba lu' Jim **12:30** Stiri **13:00** Ce spun românii **14:00** Aşii amanetului **15:00** De râsul lumii **16:00** Brooklyn 99 **17:00** Familia Bundy **18:00** Vorba lu' Jim **19:00** Pe urmele antichităţilor **20:00** Garajul lui Ian: Maşini unicat **21:00** Taken: Răpirea **22:00** Cobra 11 în alertă **23:00** Pe urmele antichităţilor **00:00** Stiri **00:30** Taken: Răpirea **01:30** Cobra 11 în alertă

ANTENA 1

06.00 Observator/Sport/ Meteo/IQ Financiar
08.00 'Neatza cu Razvan si Dani
12.00 Observator
14.00 Iubire de 10 cu Simona Gherghe. Mireasa este un concurs reality-show matrimonial. Premiul cel mare poate fi câştigat doar de cuplul care se va căsători în cadrul emisiunii sau dacă nu există un cuplu care să se căsătorească, telespectatorii îşi votează faţă şi băiatul favorit, iar aceştia pot deveni câştigătorii Emisiunii. Pe parcursul sezonului pot apărea şi alte premii importante pentru concurenţi şi/sau telespectatori. Telespectatorii îşi votează favoriţii în fiecare săptămâna. Votul lor este important fiindcă pot salva concurentele sau concurenţii de la eliminare sau pot decide câştigătorii emisiunii.
17.00 Observator
18.00 Esti mai destept decat un copil de clasa a V-a? (sezon nou)
19.00 Observator/Sport/ Meteo
20.30 Asia Express - Drumul Zeilor - premiera
00.00 Observator/Sport/
00.45 Bravo, tata!
01.45 iUmor

ACASĂ

06:00 Flori insangerate (reluare) **08:00** Capcana razbunarii (r) **09:00** Familia (r) **10:00** Cabo, iluzii in Paradis **11:00** Ştirile Acasă Actualităţi **12:00** Amor real **13:00** Tu esti viata mea **15:00** Ştirile Acasă Magazin **16:00** Fata cu ochi de onix **17:00** Vino inapoi! **19:00** Flori insangerate **21:00** Capcana razbunarii **22:00** Familia **23:00** Indragostiti din interes **00:00** Amor real (r) **01:00** Capcana razbunarii (r) **02:00** Inima nu minte **05:00** Ştirile Acasă Magazin (r)

DIVA

06:40 Şezi. Stai. Iubeşte! Romance 2020 **08:35** Crăciun la cabană Romance 2023 **10:30** Casa Crăciunului Romantic Drama 2020 **12:25** Casanova de Crăciun Romance 2023 **14:20** Crăciun la Glenbrooke Romantic Drama 2020 **16:15** Parfum de Crăciun Romance 2023 **18:10** Holly şi Ivy Family 2020 **20:00** Farmecul Crăciunului Romance 2020 **22:00** Crăciun în Maple Valley Romance 2022 **23:50** Crăciunul în meniu Romance 2020 **01:45** Dreptul familiei

FILM NOW

07:00 Triplu X. Acţiune, 2002. Regia: Rob Cohen.
08:55 Fereastra secretă. Thriller, 2004. Regia: David Koepp.
10:25 Judecătorul. Dramă, 2014. Regia: David Dobkin.
12:40 Întoarce-te la mine. Romantic, 2000. Regia: Bonnie Hunt.
14:30 Misiune: Imposibilă. Naţiunea secretă. Acţiune, 2015. Regia: Christopher McQuarrie.
16:35 Iubesc pe cine nu trebuie. Comedie, 2006. Regia: Andy Fickman.
18:15 Jocul lui Ender. SF, 2013. Regia: Gavin Hood.
20:00 Recurs la răzbunare. Acţiune, 2017. Regia: Isaac Florentine.
21:25 Vikingul. Acţiune, 2022. Regia: Robert Eggers.
23:35 Păsări nocturne. Comedie, 2015. Regia: Charles Hood.
01:05 Amprenta unui asasin. Thriller, 2002. Regia: Michael Caton-Jones.
02:50 Equalizer. Acţiune, 2014. Regia: Antoine Fuqua. Cu: Alex Veadov, Bill Pullman, Chloe Grace Moretz, David Harbour, David Meunier, Denzel Washington, E. Roger Mitchell
04:55 Vikingul. Acţiune, 2022. Regia: Robert Eggers.

CINEMAX

07:00 Suro **08:55** Cântec de leagăn **10:40** O femeie **12:40** Cele fermecate **14:30** Poveşti din pădurea de castani Dramă, Slovenia, 2019 **15:55** Zăpada şi ursul Dramă, Turcia, 2022 **17:30** Cântec de leagăn Dramă, Spania, 2022 **19:15** Undeva în Queens Dramă Comedie, SUA, 2022 **21:00** Fără păcate Ep. 3 **21:45** Fără păcate Ep. 4 **22:35** Paula Dramă, Franţa, 2023 **00:15** The Revenant: Legenda lui Hugh Glass **02:50** Sparta **04:30** Disforie **05:05** Chei de rezervă

AXN

07:00 Stargate: Atlantis **07:55** Recrutul **08:50** Recrutul **09:50** Stargate: Atlantis **10:45** Stargate: Atlantis **11:45** Recrutul **12:40** Recrutul **13:40** Castle **14:30** Castle **15:25** Csi: Vegas **16:20** Csi **17:20** Recrutul **18:15** Recrutul **19:05** Castle **20:00** Castle **21:00** NCIS: Anchetă militară **21:55** Ncis: Hawai'i **22:50** Ncis: Hawai'i **23:45** Castle **00:40** Castle **01:40** NCIS: Anchetă militară **02:20** Ncis: Hawai'i **03:00** Ncis: Hawai'i **04:00** Teleshop

HBO

06:00 Cavalerul de Pică. Dramă, SUA, 2015. Regia: Terrence Malick.
08:00 Epoca de gheaţă 3: Apariţia dinozaurilor. Comedie, SUA, 2009.
09:35 Epoca de gheaţă 4: Continente în derivă. Animaţie, SUA, 2012.
11:00 Epoca de gheaţă: Ploaie de meteoriţi. Animaţie, SUA, 2016.
12:35 Iubesc să te urăsc. Comedie, SUA, 2023. Regia: Will Gluck.
14:15 Omul-Păianjen: În lumea păianjenului. Animaţie, SUA, 2018.
16:10 Daneza. Dramă, Marea Britanie, 2015. Regia: Tom Hooper.
18:05 Fondatorul. Dramă, SUA, 2016. Regia: John Lee Hancock.
20:00 Un scandal regal
21:00 Un scandal regal
22:00 Un scandal regal
23:00 Pinguinul
00:05 Spiritele din Inisherin. Dramă-Comedie, Irlanda, 2022. Regia: Martin Mc-Donagh.
02:00 42 de secunde. Dramă, Spania, 2022. Regia: Alex Murrull, Dani De La Orden.
03:50 Închisoare 77. Thriller, Spania, 2022. Regia: Alberto Rodríguez. Cu: Miguel Herrán, Javier Gutiérrez, Jesús Carroza.

CINEMAX 2

07:00 Vasil **08:30** Deşi e noapte **08:50** Întoarcerea la ţărână Dramă, China, 2022 **11:00** Fairplay Scurtmetraj, Franţa, 2022 **11:20** Matrix Revoluţii Acţiune, SUA, 2003 **13:30** Rain Man Dramă, SUA, 1988 **15:45** Căpitanul Phillips Dramă, SUA, 2013 **18:00** Starea relaţiei Comedie, Marea Britanie, 2019 **19:45** Starea relaţiei II Dramă Comedie, Marea Britanie, 2021 **21:30** Skunk Dramă, Belgia, 2023 **23:15** Oase şi tot **01:25** Toţi zeii din cer **03:05** Balanţă

AXN BLACK

07:00 Teleshop **10:00** Vânătorii de comori **11:00** Vânătorii de comori **12:00** Teleshop **14:00** NCIS: Los Angeles **14:55** Stargate SG 1 **15:50** Echipa de soc **16:50** Echipa de soc **17:50** Vânătorii de comori **18:50** Vânătorii de comori **19:45** Xena: Prinţesa Războinică **20:45** Stargate SG 1 **21:40** NCIS: Los Angeles **22:40** Echipa de soc **23:35** Echipa de soc **00:30** Xena: Prinţesa Războinică **01:25** Vânătorii de comori **02:25** Vânătorii de comori **03:15** Prezentaţi armele

HBO 2

07:00 Ultima oară când am fost copii. Comedie, Italia, 2023. Regia: Claudio Bisio. Cu: Alessio Di Domenicantonio, Vincenzo Sebastiani, Carlotta De Leonardis, Lorenzo McGovern Zaini, Federico Cesari **08:45** Măritã-te cu mine. Comedie, SUA, 2022. **10:35** Dl Holmes. Dramă, Marea Britanie, 2015. Regia: Bill Condon. Cu: Ian McKellen **12:20** Prietenii tăi **12:40** Prietenii tăi **13:05** Culoarea Purpurie. Dramă, SUA, 2023. **15:25** Cora Bora. Dramă-Comedie, SUA, 2023. **17:00** Lady Bird. Dramă-Comedie, SUA, 2017. **18:35** Mai, decembrie. Dramă, SUA, 2023. **20:30** Turistul **21:30** Turistul **22:30** Preferata lui Miller. Dramă-Comedie, SUA, 2024. **00:05** Franciza **00:40** Cineva, undeva **01:15** Asasinarea lui Jesse James de către laşul Robert Ford. Dramă, SUA, 2007. **03:50** O favoare periculoasă. Dramă, SUA, 2021. **05:30** Ne trebuie un pic din magia Crăciunului. Dramă-Comedie, Canada, 2022.

HBO 3

06:00 Jocurile foamei: Revolta **08:15** Curiozitate spaţială **09:45** Lucruri mai bune **10:10** Lucruri mai bune **10:40** Harry Potter şi Talismanele Morţii **13:05** Harry Potter şi Talismanele Morţii II **15:10** Dounia şi prinţesa din Aleppo **16:25** Succesul lui Yossef Salem **18:00** Tokyo Vice **19:00** Silicon Valley **19:30** Silicon Valley **20:00** Povestea slujitoarei **21:00** Micuţele mincinoase **21:50** Un nou început **22:35** Lorzii crimei **00:15** Dave **00:45** Inamicii publici **03:00** Micuţele mincinoase

PRO CINEMA

06:15 La bloc (reluare) **06:45** La Maruta (reluare) **08:45** O inimă schimbătoare (2016) **10:30** La bloc (reluare) **12:45** A Kid in King Arthur's Court (reluare 28 oct) **14:30** Wickensburg (2022) **16:30** Valuri de stil (2017) **18:15** La bloc **20:30** Hellboy 2: Armata de aur (2008) Regia Guillermo del Toro Cu Ron Perlman, Selma Blair **23:00** Celula 99 (2017) Regia S. Craig Zahler Cu Don Johnson, Vince Vaughn, Jennifer Carpenter **01:30** Hellboy: Golden Army (reluare)

HAPPY

06.00 Rebelde (s) **07.00** Jurământul (r) **09.15** Inelul cu safir (r) **11.30** Marimar (s) **13.30** Omer - Iubire sau tradiţie (r) **14.30** Dragoste şi ură (r) **15.30** Jurământul (s) **17.30** Magazin informativ: Happy Cafe **18.00** 1001 nopţi (s) **19.00** Nu mă părăsi! (s) **20.00** Capcana iubirii (s) **22.00** Dragoste şi ură (s) **23.00** Omer - Iubire sau tradiţie (s) **00.00** 1001 nopţi (r) **01.00** Nu mă părăsi! (r) **02.00** Happy Cafe (r) **02.30** Omer - Iubire sau tradiţie (r) **03.15** Jurământul (r)

TVR 1

07.00 Universul credinţei
08.00 Bucuria credinţei
08.30 Pro Patria
09.30 M. A.I. aproape de tine
10.00 Universul credintei
12.00 Viaţa satului
13.00 Tezaur folcloric
14.00 Telejurnal
14.30 Gala umorului (R)
16.00 Care pe care
16.55 Zi de zi cu părintele Constantin Necula.
17.00 Exclusiv în România
18.00 Izolaţi în România
18.30 Vedeta familiei. (redifuzare)
19.45 Sport
20.00 Telejurnal
20.55 Meteo
21.00 Festivalul International de Folclor Cântecele Munţilor
23.00 Garantat 100%
24.00 Vis sau realitate (R)
00.30 Bărbaţi de elită. (SUA, 2016) Regia David Hackl
02.25 Români universali. (R)
02.55 Vorbeste corect! (R)

TVR 2

07.00 Teleshopping **07.30** România…în bucate (R) **08.00** Repere sacre **09.00** Ferma Anul 25 **10.00** Pescar hoinar **11.00** Destine ca-n filme (R) **12.00** Telejurnal Sport Meteo **12.30** Cap compas **13.00** Duminica filmului românesc Cucoana Chiriţa - România, 1986 **14.45** Toamna amintirilor **15.00** Drag de România mea! (R) **17.00** D'ale lu' Mitică **18.00** Ora de ştiri **18.55** E vremea ta! **20.00** Duminica filmului românesc Chiriţa în Iaşi - România, 1987 Regia: Mircea Drăgan Cu: Draga Olteanu Matei, Dem Rădulescu, **22.00** Bişnitari în uniformă (Buffalo soldiers – Marea Britanie, Germania, 2001) **00.00** Comisarul Rex: aventuri la Viena (Kommissar Rex – Austria, 1994-2004) **01.00** Film (R) Ceasurile rele (Gli orologi del diavolo – Italia, 2020)

TVR 3

7:00 Satul meu **7:55** Filler ABC-ul democraţiei **8:00** Drumul lui Leşe (R) **8:50** Lumină din lumină **9:55** Memoria tiparului **10:00** Liturghia de Duminică **11:30** Locuri, oameni şi comori **12:00** Iaşii marilor iubiri **12:30** Play **13:00** Cum ne-a fost vorba **13:30** Vine Cluju' pe la noi **14:55** Filler ABC-ul democraţiei **15:00** Arena **16:00** Sărbătoare la zi mare **17:00** Regatul sălbatic "**17:30** Caravana TVR3 **18:55** Rafinament plus **19:00** Ia'şi descoperă**19:55** Stil & modă **20:00** Teatrul TV Regional **21:50** Memoria tiparului **22:00** Program preluat de la Televiziunea Publică din Ucraina **1:00** Locuri, oameni şi comori (R) **1:25** Memoria tiparului **1:30** Regatul sălbatic (R) **2:00** Vine Cluju' pe la noi (R) **3:30** Ia'şi descoperă / Ia'şi află (R) Studioul teritorial Iaşi Producător **4:30** Caravana TVR3 (R) **5:55** Stil & modă

PRO TV

06:00 Lecţii de viaţă. (reluare)
07:00 Ştirile PRO TV
10:00 Doctor de bine
10:30 Umami: al 5-lea gust
11:00 Ai tăi, ai mei şi ai noştri. (2005)
13:00 Apropo Tv
14:00 Poliţist sub acoperire. (2005) În momentul în care cinci majorete sunt martore la asasinarea unui informator, se impune o supraveghere permanentă a fetelor, pentru a nu deveni următoarele victime. Acum este momentul în care intră în scena locotenentul Roland Sharp (Tommy Lee Jones), care pretinde că este asistentul antrenorului pentru a se infiltra în tabără. Dar aceste tinere petrecăreţe vor numai să se distreze, Sharp descoperind că nu este o misiune uşoară să struneşti şi să păzeşti o gaşcă de fete incontrolabile.
16:00 Visuri la cheie. (reluare)
18:00 România, te iubesc !
19:00 Ştirile PRO TV
20:00 Furios şi iute 8: Destin periculos. (2017)
22:45 Trenul asasinilor. (2022)
01:15 Apropo Tv. (reluare)
02:15 Man of the House. (reluare)
04:00 România, te iubesc ! (reluare)

PRIMA TV

07:00 Sanatate cu stil (reluare) **07:30** Connect **08:00** Insider politic **10:00** Teleshopping live (reluare) **12:00** BD la munte si la mare **14:00** Poezie si delicateturi **16:00** Cronica carcotasilor (reluare) **18:00** Focus 18 - cele mai importante ştiri ale zilei **19:00** Secretele presedintelui **20:00** Schimb de mame SEZON NOU **22:00** Insider politic **23:00** Jandarmul si extraterestrii (reluare) **01:00** Dragonul verde (reluare) **04:00** Poezie si delicateturi **06:00** Focus (reluare)

PRO ARENA

06:00 Aşii amanetului **07:00** Stiri **07:30** De râsul lumii **08:30** De râsul lumii **09:30** Garajul lui Ian: Maşini unicat **11:30** Compilaţii extreme **12:30** Stiri **13:00** Superspeed **13:30** I likeIT **14:00** Aşii amanetului **14:30** Handbal Feminin Trofeul Carpati: Turcia - Slovacia (DIRECT) **16:00** Stiri **16:30** Pe urmele antichităţilor **17:30** Handbal Feminin Trofeul Carpati: Romania - Brazilia (DIRECT) **19:00** Compilaţii extreme **20:00** Clanul **22:30** Kickboxing: ONE Friday Fights **02:30** Stiri

ANTENA 1

06.00 Observator/Sport/ Meteo/IQ Financiar
09.00 Neatza de weekend. Neatza cu Răzvan şi Dani / Super Neatza cu Răzvan şi Dani este o emisiune matinală de divertisment care combină informaţii, interviuri, muzică live, jocuri şi concursuri, reţete culinare şi momente comice, care este difuzată pe Antena 1. Emisiunea a debutat în 2008 şi a devenit rapid una dintre cele mai populare emisiuni de acest gen din România.Conceptul emisiunii aparţine regizorului Miki Balbae. Matinalul „Neatza" a fost prezentat şi de Horia Brenciu în anii 2000-2002.
13.00 Observator
15:00 Poftiti la targ (re-run)
19.00 Observator/Sport/ Meteo
20.00 Drumul Zeilor - premiera. Cel mai dur reality-show al momentului schimbă din nou continentul. Asia Express va duce nouă perechi de vedete pe Drumul Zeilor prin Thailanda, Malaysia şi Indonezia. Obiceiuri stranii şi totuşi spectaculoase, religii diferite, sunt doar câteva dintre provocările cu care se vor confrunta concurenţii acestui sezon.
00.00 iUmor

ACASĂ

06:00 Ajutor, ma indragostesc (r) **08:00** Lectii de viata (rerun) **09:00**Ştii de Acasă *Doctor de bine *ProVerde *iBani **10:00** MasterChef **12:00** Iubiri fara hotar **15:00** Ajutor, ma indragostesc **18:00** Calea spre iertare **20:00** State de Romania (2009) **21:00** Sărut de octombrie **23:00** Indragostiti din interes **00:00** State de Romania (r) **01:00** Ştii de Acasă (r) *Doctor de bine *ProVerde *iBani **02:00** Calea spre iertare (reluare) **04:00** Sărut de octombrie (r)

DIVA

06:30 Inelul de Crăciun Romantic Drama 2020 **08:25** Inima Sărbătorilor Romantic Drama 2020 **10:25** Satul magic de Crăciun **12:20** Felicitarea de Crăciun Family 2021 **14:10** Trei Magi şi un bebeluş 2022 **16:10** Scrisoarea de Crăciun Romantic Drama 2019 **18:05** Un Crăciun cu blănită Romance 2021 **20:00** Renovare de Crăciun 2023 **21:50** Un Crăciun la podgorie 2023 **23:50** Un Crăciun sub stele Romance 2020 **01:40** Dreptul familiei **02:40** Dreptul familiei

FILM NOW

06:00 Viaţa electrizantă a lui Louis Wain. Biografic, 2020. Regia: Will Sharpe.
07:45 Întâlnire explozivă. Acţiune, 2010. Regia: James Mangold.
09:30 Goosebumps: Îţi facem părul măciucă. Comedie, 2015. Regia: Rob Letterman.
11:10 Rezerve de lux . Comedie, 2006. Regia: Dennis Dugan.
12:30 Tata în război cu... Tata. Comedie, 2015. Regia: Sean Anders.
14:00 Infinit. Acţiune, 2021. Regia: Antoine Fuqua.
15:40 Codul lui Da Vinci. Thriller, 2006.
18:00 Mândrie şi Prejudecată. Romantic, 2005. Regia: Joe Wright.
20:00 MEG: Confruntare în adâncuri. Acţiune, 2018. Regia: Jon Turtletaub.
21:50 Cei şapte magnifici. Acţiune, 2016. Regia: Antoine Fuqua.
24:00 Talladega Nights: Balada lui Ricky Bobby. Comedie, 2006. Regia: Adam McKay.
01:40 Trupuri, trupuri, trupuri. Horror, 2022. Regia: Halina Reijn.
03:10 Joc periculos. Thriller, 2014. Regia: Mark Young.
04:45 Anotimpul Vrăjitoarei. Acţiune, 2011. Regia: Dominic Sena.

CINEMAX

07:00 Portretul unei doamne **09:20** Prima întâlnire **09:35** Aventură în doi Thriller, SUA, 1999 **11:25** Aşa cum a fost **11:40** Un cetăţean preocupat **13:05** Tigru şi dragon Acţiune, China, 2000 **15:10** Cei împovăraţi Dramă, Yemen, 2023 **16:45** Aventură în doi Thriller, SUA, 1999 **18:35** Portretul unei doamne **21:00** Încercurile Western, SUA, 2023 **22:45** Ultimul Vermeer Dramă, SUA, 2019 **00:45** Mississippi în flăcări **02:55** Şampon **04:50** Acel bărbat

AXN

07:25 Poarta eroilor Actiune, Canada, 2016 **09:45** Recrutul **10:40** Recrutul Cu: Titus Makin Jr., Alyssa Diaz, Nathan Fillion, Richard T. Jones, Melissa O'Neil **11:40** Csi: Vegas **12:30** Csi: Vegas **13:25** Csi: Vegas **14:20** Csi: Vegas **15:15** Csi: Vegas **16:10** Csi **17:05** Csi **18:05** Csi **19:05** Csi **20:00** Csi **21:00** Escape Room Horror, SUA, 2017 **22:55** Alien Vs. Predator Horror, SUA, 2004 **01:10** Alien Resurrection Horror, SUA, 1997 **03:00** Ncis: Hawai'i **04:00** Teleshop

HBO

06:00 Lego Batman: Filmul. Animaţie, SUA, 2017. Regia: Chris McKay.
07:45 Ave, Cezar! Comedie, SUA, 2016. Regia: Joel Coen, Ethan Coen.
09:30 Garfield. Animaţie, SUA, 2024. Regia: Mark Dindal.
11:10 Cats. Muzical, Marea Britanie, 2019. Regia: Tom Hooper.
13:00 Aventurile lui Tintin: Secretul Licornului. Aventuri, SUA, 2011. Regia: Steven Spielberg.
14:45 Trei panouri lângă Ebbing, Missouri. Dramă, Marea Britanie, 2017. Regia: Martin McDonagh.
16:40 Sonic the hedgehog. Acţiune, SUA, 2020. Regia: Jeff Fowler.
18:20 Garfield. Animaţie, SUA, 2024. Regia: Mark Dindal.
20:00 Un scandal regal
21:05 Un scandal regal
22:05 Un scandal regal
23:10 Watchers. Horror, SUA, 2024. Regia: Ishana Night Shyamalan.
00:50 Ca o oaie printre lupi. Poliţist, Italia, 2023. Regia: Lyda Patitucci.
02:30 Se întoarce soiul rău. Horror, SUA, 2022. Regia: Louise Archambault. Cu: McKenna Grace, Michelle Morgan, Benjamin Ayres.
04:00 Pinguinul
05:00 100 de ani de Warner Bros

CINEMAX 2

07:00 Dacă vrea Dumnezeu, va fi băiat Dramă, Iordania, 2023 **08:55** Kalev Dramă, Estonia, 2022 **10:35** Sămânţa Dramă, Germania, 2021 **12:20** Aventura Dramă, Italia, 1960 **14:35** 1976 Dramă, Chile, 2022 **16:10** Metronom Dramă, România, 2022 **17:55** Kalev Dramă, Estonia, 2022 **19:35** Dacă vrea Dumnezeu, va fi băiat Dramă, Iordania, 2023 **21:30** Uciderea crabilor Dramă, Spania, 2023 **23:15** Familia mea fericită **01:15** Rimini **03:10** Chitaristul mongoloid

AXN BLACK

07:00 Teleshop **10:05** Xena: Prinţesa Războinică **11:00** Xena: Prinţesa Războinică **12:00** Teleshop **14:00** Stargate SG 1 **14:55** Stargate SG 1 **15:55** Stargate SG 1 **16:50** Stargate SG 1 **17:50** Stargate SG 1 **18:45** Echipa de soc **19:45** Echipa de soc **20:45** Echipa de soc **21:45** Echipa de soc **22:50** Echipa de soc **23:50** Xena: Prinţesa Războinică **00:50** O lume dispărută **01:45** O lume dispărută **02:45** O lume dispărută **03:25** O lume dispărută **04:10** Totul despre maşini

HBO 2

07:00 Era şi timpul! Comedie, Marea Britanie, 2013. **09:05** Epoca de gheaţă. Animaţie, SUA, 2002. **10:25** Epoca de Gheaţă 2: Dezgheţul. Animaţie, SUA, 2006. **11:55** Epoca de gheaţă 3: Apariţia dinozaurilor. Comedie, SUA, 2009. **13:30** Epoca de gheaţă 4: Continente în derivă. Animaţie, SUA, 2012. **15:00** Epoca de gheaţă: Ploaie de meteoriţi. Animaţie, SUA, 2016. **16:35** Barbie. Comedie, Marea Britanie, 2023. **18:30** Scenariu pentru happy-end. Dramă-Comedie, SUA, 2012. Regia: David O. Russell. Cu: Bradley Cooper, Jennifer Lawrence, Robert De Niro, Jacki Weaver, Chris Tucker **20:30** Ştirile săptămânii **21:05** Furiosa: Saga Mad Max. Acţiune, Australia, 2024. Cu: Anya Taylor-Joy **23:30** Fetele din autocar **00:15** Zodiac. Poliţist, SUA, 2007. **02:50** Jucătorii de argint. Documentar, Marea Britanie, 2023. **04:35** Flash. Acţiune, SUA, 2023. Cu: Ezra Miller, Michael Keaton, Sasha Calle.

HBO 3

06:00 Prinţ şi cerşetor de Crăciun **07:25** Şcoala ne aparţine **09:10** Toată lumea în tren! 2 **10:35** Batman: Haosul din Gotham **12:05** Un nou început **12:50** Cavalerii zodiacului **14:40** Aloha **16:25** Iubesc să te urăsc **18:10** Godzilla x Kong: Un nou imperiu **20:00** Pinguinul **21:00** Tokyo Vice **22:00** Agentul de pariuri **22:20** Şi uite aşa... **22:55** Şi uite aşa... **23:35** Costumul **01:20** Tatăl bun: Povestea lui Martin MacNeill **02:45** Tokyo Vice **03:45** Agentul de pariuri **04:05** The Machine.

PRO CINEMA

06:15 La bloc (reluare) **06:45** Batem palma? (reluare protv) **08:45** All She Wishes (r) **10:30** La bloc (reluare) **12:45** Love Punch (r) **14:45** Barca detectivilor (2010) **16:30** Excelentul domn Dundee (2020) **18:15** La bloc **20:30** Trădătorul (2008) Roy Clayton, un respectat agent FBI dintr-o bucată, conduce o investigaţie care-l plasează pe neaşteptate în miezul unei periculoase conspiraţii internaţionale. **22:45** Poate eşti tu (2023) **00:30** Traitor (reluare) **02:45** Apropo Tv

HAPPY

06.00 Magazin informativ: Happy Cafe (r) **07.45** Dragoste şi ură (r) **09.45** Teleshopping **10.00** Moştenirea (s) Cu: Halil Ibrahim Ceyhan, Sila Turkoglu, Berat Ruzgar Ozkan **13.00** Suleyman Magnificul (r) **15.00** Capcana iubirii (r) **18.00** Inelul cu safir (r) **20.00** Suleyman Magnificul (s) Cu: Halit Ergenc, Nur Fettahoglu, Selim Bayraktar **22.00** Adela (s) Cu: Mara Oprea, Oana Mosneagu, Alecsandru Dunaev **01.00** Suleyman Magnificul (r) **02.45** Adela (r) **05.00** Happy Cafe (r)

TVR 1

07.00 Telejurnal matinal
09.45 Teleshopping
10.00 AgroStrategia
11.00 Teleenciclopedia (R)
12.00 Teleshopping
12.30 Promovare electorală
13.00 Oamenii şi legea
13.55 Vorbeşte corect!
14.00 Telejurnal
14.55 Zi de zi cu părintele Constantin Necula.
15.00 Maghiara de pe unu (I)
16.00 Maghiara de pe unu
17.00 Împărăteasa Ki. (Coreea de Sud, 2013)
18.15 Punctul critic
19.45 Sport
20.00 Telejurnal
20.55 Meteo
21.00 Detectiv cu greutate: alb şi negru. (SUA, Germania, Italia, 1991)
22.50 Nocturne (redifuzare)
23.50 Punctul critic (R)
01.20 Detectiv cu greutate: alb şi negru. (SUA, Germania, Italia, 1991)

TVR 2

07.00 Generaţia Fit **07.25** România…în bucate (R) **07.50** Zice el, Aricitotel (R) **08.45** Teleshopping **09.00** Fericit ca o pisică (Heureux comme un chat, Franţa 2021) **10.00** Teleshopping **10.30** Documentar 360°GEO **11.30** Levintza prezintă (R) **12.00** Telejurnal Sport Meteo **12.40** Cultura minorităţilor **13.30** Istorii de bun gust (R) **14.25** Ziduri si umbre **15.00** Fericit ca o pisică (Heureux comme un chat, Franţa 2021) **16.00** Magazin Deutsche Welle **16.30** România…în bucate **17.00** D'ale lu' Mitică **18.00** Ora de stiri **18.50** E vremea ta! **19.05** Comisarul Rex: aventuri la Viena **20.00** Puternici, impreuna **22.00** Campania "Romania face bine" **23.30** Comisarul Rex: aventuri la Viena **00.30** Duminica filmului românesc (R)

TVR 3

7:00 Telematinal **7:55** Filler ABC-ul democraţiei **8:00** Telematinal **8:55** Teleshopping-Publicitate **9:00** Dimineţi perfecte **9:55** Teleshopping-Publicitate **10:00** Teleşcoala în limba maghiară **10:55** Memoria tiparului **11:00** Toţi împreună **12:50** Teleshopping **13:05** Toţi împreună **13:30** Legal 100% Studioul teritorial Cluj **13:55** Teleshopping **14:00** Tableta de sănătate **14:55** Filler ABC-ul democraţiei **15:00** Cântec şi poveste **16:00** Forum economic **16:55** Teleshopping **17:00** Telejurnal regional **17:30** Lumea de aproape **17:55** Teleshopping **18:00** Se întâmplă acum **19:55** Art pass Emisiune dedicată vieţii culturale externe; **20:00** La sfatul popular **21:50** Memoria tiparului **22:00** Program preluat de la Televiziunea Publică din Ucraina **24:00** Se întâmplă acum (R) **1:50** Art pass **2:00** La sfatul popular (R)

PRO TV

06:00 Ştirile PRO TV
10:30 Vorbeşte lumea
13:00 Ştirile PRO TV
14:00 Lecţii de viaţă
15:00 La Măruţă
17:00 Ştirile PRO TV
18:00 Batem palma?
19:00 Ştirile PRO TV
20:30 MasterChef
23:30 Ştirile PRO TV
00:00 Coliziune (2013)
02:00 Lecţii de viaţă. (reluare) Lectii de viata le va arata romanilor povesti cel putin interesante, pline de emotii, tradare, suspiciune, dezamagire, iubire, pasiune si multe altele! Fiecare emisiune va trata un subiect tensionat, care, de obicei, se petrece in spatele usilor inchise ale caselor, in incercarea de a pastra cat mai ascunse secretele rusinoase descoperite in familii.
03:00 Vorbeşte lumea. (reluare) Vorbeşte lumea este o emisiune de divertisment, prezentată de Shurubel, Bogdan Ciudoiu şi Adela Popescu. Emisiunea abordează subiecte din toate sferele de interes, de la modă, frumuseţe, sănătate şi până la cooking şi parenting. Fiecare emisiune aduce în platou invitaţi din lumea mondenă.
05:00 Batem palma? (reluare)

PRIMA TV

07:00 Exclusiv VIP (r) **09:00** Poezie si delicateturi **11:03** Teleshopping live **13:10** Iubiri vinovate **14:00** Focus 14 **16:00** EXCLUSIV VIP cu Cristi Brancu LIVE **18:00** Focus **19:30** Flash monden **20:00** Creed II, actiune, SUA, 2018 Cu Sylvester Stallone Regia: Steven Capler Viaţa a devenit un număr de echilibristică pentru Adonis Creed. Între obligaţiile de natură personală şi pregătirile pentru următorul meci **23:00** Focus 22 **23:30** Exclusiv VIP **01:30** Creed II (r)

PRO ARENA

07:00 Stiri **07:30** Aşii amanetului **08:30** De râsul lumii **09:30** Brooklyn 99 **10:30** Familia Bundy **11:30** Vorba lu' Jim **12:30** Stiri **13:00** Ce spun românii **14:00** Aşii amanetului **15:00** De râsul lumii **16:00** Brooklyn 99 **17:00** Familia Bundy **18:00** Vorba lu' Jim **19:00** Pe urmele antichităţilor **20:00** Garajul lui Ian: Maşini unicat **21:00** Taken: Răpirea **22:00** Cobra 11 în alertă **23:00** Pe urmele antichităţilor **00:00** Stiri **00:30** Taken: Răpirea **01:30** Cobra 11 în alertă

ANTENA 1

06.00 Observator/Sport/ Meteo/IQ Financiar
08.00 'Neatza cu Razvan si Dani
12.00 Observator
14.00 Mireasa – Iubire de 10 cu Simona Gherghe. Mireasa este un concurs reality-show matrimonial. Premiul cel mare poate fi câştigat doar de cuplul care se va căsători în cadrul emisiunii sau dacă nu există un cuplu care să se căsătorească, telespectatorii îşi votează faţă şi băiatul favorit, iar aceştia pot deveni câştigătorii Emisiunii.
17.00 Observator
18.00 Esti mai destept decat un copil de clasa a V-a? sezon nou
19.00 Observator/Sport/ Meteo
20.30 Asia Express - Drumul Zeilor - premiera. Cel mai dur reality-show al momentului schimbă din nou continentul. Asia Express va duce nouă perechi de vedete pe Drumul Zeilor prin Thailanda, Malaysia şi Indonezia. Obiceiuri stranii şi totuşi spectaculoase, religii diferite, temperaturi ridicate şi bariere lingvistice sunt doar câteva dintre provocările cu care se vor confrunta concurenţii acestui sezon.
00.00 Observator/Sport

ACASĂ

06:00 Flori insangerate (reluare) **08:00** Capcana razbunarii (r) **09:00** Familia (r) **10:00** Cabo, iluzii in Paradis **11:00** Ştirile Acasă Actualităţi **12:00** Amor real **13:00** Tu esti viata mea **15:00** Ştirile Acasă Magazin **16:00** Fata cu ochi de onix **17:00** Vino inapoi! **19:00** Flori insangerate **21:00** Capcana razbunarii **22:00** Familia **23:00** Indragostiti din interes **00:00** Amor real (r) **01:00** Capcana razbunarii (reluare) **02:00** Ingeri tacuti **05:00** Ştirile Acasă Magazin (reluare)

DIVA

06:45 Un Crăciun glazurat Romance 2021 **08:35** Satul magic de Crăciun **10:30** Un Crăciun cu blănită Romance 2021 **12:25** Colindă la Nashville Romance 2020 **14:20** Crăciunul în meniu Romance 2020 **16:15** Crăciun la cabană Romance 2023 **18:10** Un sărut înainte de Crăciun Romance 2021 **20:00** Un Crăciun la podgorie 2023 **22:00** Trei Magi şi un bebeluş 2022 **00:00** Un Crăciun de poveste Family 2021 **01:55** Dreptul familiei **02:55** Dreptul familiei

FILM NOW

06:15 Cei şapte magnifici. Acţiune, 2016. Regia: Antoine Fuqua.
08:25 Mândrie şi Prejudecată. Romantic, 2005. Regia: Joe Wright.
10:25 MEG: Confruntare în adâncuri. Acţiune, 2018. Regia: Jon Turtletaub.
12:15 Prestigiul. Thriller, 2006. Regia: Christopher Nolan.
14:20 Călătoria vieţii. Aventuri, 2016. Regia: Jordan Roberts.
16:00 Uimitorul Om-Păianjen 2 . Acţiune, 2014. Regia: Marc Webb.
18:15 Înainte să te cunosc. Romantic, 2016. Regia: Thea Sharrock.
20:00 Piraţii Rock-ului. Comedie, 2009. Regia: Richard Curtis.
22:15 O terapie pentru viaţă. Horror, 2016. Regia: Gore Verbinski.
00:40 Moştenire cu scandal. Comedie, 2022. Regia: Dean Craig.
02:10 Datorie şi onoare. Thriller, 2015. Regia: Agustin. Cu: Jesse Bradford.
03:45 Scapă, dacă poţi!. Acţiune, 2019. Regia: Adam Robitel. Cu: Taylor Russell, Jay Ellis, Logan Miller.
05:20 Cu orice preţ. Thriller, 2016. Regia: David Mackenzie. Cu: Ben Foster, Chris Pine, Jeff Bridges, Katy Mixon.

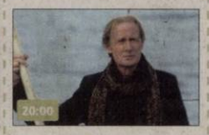

CINEMAX

07:00 Cei împovăraţi Dramă, Yemen, 2023 **08:35** În spatele căpiţelor de fân Dramă, Grecia, 2022 **10:35** Sublim Dramă, Argentina, 2022 **12:15** Mireasa ploii Dramă, Germania, 2022 **14:00** Promisiuni Dramă, Franţa, 2021 **15:40** Rispet Dramă, Italia, 2023 **17:30** În spatele căpiţelor de fân Dramă, Grecia, 2022 **19:30** Dalva şi dragostea Dramă, Belgia, 2022 **21:00** Iubire Dramă, Franţa, 2012 **23:10** Paloma **00:55** Lent **02:45** Carnagiu american **04:25** Ia şi fugi!

HBO

06:00 Aventurile lui Tintin: Secretul Licornului. Aventuri, SUA, 2011. Regia: Steven Spielberg.
07:45 Sonic the hedgehog. Acţiune, SUA, 2020. Regia: Jeff Fowler.
09:25 Păcătoasa. Comedie, SUA, 2010. Regia: Will Gluck.
11:00 Barbie: Aventuri printre stele. Animaţie, SUA, 2016.
12:20 Saroo: Drumul spre acasă. Dramă, Australia, 2016. Regia: Garth Davis.
14:15 Jerry Maguire. Dramă-Comedie, SUA, 1996. Regia: Cameron Crowe.
16:30 Ca o oaie printre lupi. Poliţist, Italia, 2023. Regia: Lyda Patitucci.
18:10 Chevalier. Biografic, SUA, 2022. Regia: Stephen Williams.
20:00 Pinguinul
21:00 Franciza
21:35 Şi uite aşa...
22:10 Şi uite aşa...
22:50 Cineva, undeva
23:25 Ultima şedinţă a lui Freud. Dramă, Marea Britanie, 2023.
01:10 Jocul cheilor. Comedie, Spania, 2022. Regia: Vicente Villanueva.
02:55 Asasinarea lui Jesse James de către laşul Robert Ford. Dramă, SUA, 2007. Regia: Andrew Dominik.

CINEMAX 2

07:00 Metronom **08:45** Sub presiune **10:20** Uciderea crabilor **12:10** Lunana: Un iac în clasă **14:00** Narcoză **16:00** Eismayer **17:25** Sub presiune **19:00** În punctul mort Dramă, Germania, 2023 **21:00** O după amiază în Cehia **21:30** Şi apoi a apărut dragostea Dramă Comedie, Republica Cehă, 2022 **23:00** Căldură nimicitoare **00:15** Gazul şarpelui **02:05** Am visuri electrizante **03:50** Placa antistropi **04:25** Un verdict important **06:35** O după amiază în Cehia

HBO 2

07:00 Toată lumea o iubeşte pe Jeanne. Dramă-Comedie, Franţa, 2022. **08:35** Barbie. Comedie, Marea Britanie, 2023. **10:25** Scenariu pentru happy-end. Dramă-Comedie, SUA, 2012. **12:25** Prietenii tăi **13:10** Roma. Dramă, Danemarca, 2024. **14:50** Dl Turner. Dramă, Marea Britanie, 2014. **17:15** Spencer **18:00** Un nou început **18:45** Ricki şi the Flash. Dramă, SUA, 2015. **20:30** Erin Brockovich. Dramă, SUA, 2000. Regia: Steven Soderbergh. Cu: Julia Roberts, Aaron Eckhart **22:40** Telefonul negru. Horror, SUA, 2022. Regia: Scott Derrickson. Cu: Mason Thames, Ethan Hawke, Madeleine McGraw, Jeremy Davies, James Ransone **00:25** Venus. Horror, Spania, 2023. Regia: Jaume Balagueró. Cu: Ester Expósito, Ángela Cremonte, Inés Fernández, Magüi Mira, Aten Soria **02:05** Róise şi Frank. Dramă, Irlanda, 2022. **03:25** Furia lui Becky. Acţiune, SUA, 2023. **04:50** Erin Brockovich. Dramă, SUA, 2000.

HBO 3

06:00 Cavalerii zodiacului **07:50** Femeia Fantastică **10:10** Lucruri mai bune **11:10** Godzilla x Kong: Un nou imperiu **13:05** Fetele din autocar **13:50** i uite aşa... **15:05** Prietena mea genială **16:05** Prietena mea genială **17:05** Din greşeală, preşedinte **19:00** Silicon Valley **19:30** Silicon Valley **20:00** Povestea slujitoarei **21:00** Pinguinul **22:00** Franciza **22:35** i uite aşa... **23:55** Cineva, undeva **00:30** Agentul înşelător **02:30** Pinguinul **03:30** Franciza **04:05** i uite aşa... **05:25** Cineva, undeva

CINEMAX

07:00 Cei împovăraţi Dramă, Yemen, 2023 **08:35** În spatele căpiţelor de fân Dramă, Grecia, 2022 **10:35** Sublim Dramă, Argentina, 2022 **12:15** Mireasa ploii Dramă, Germania, 2022 **14:00** Promisiuni Dramă, Franţa, 2021 **15:40** Rispet Dramă, Italia, 2023 **17:30** În spatele căpiţelor de fân Dramă, Grecia, 2022 **19:30** Dalva şi dragostea Dramă, Belgia, 2022 **21:00** Iubire Dramă, Franţa, 2012 **23:10** Paloma **00:55** Lent **02:45** Carnagiu american **04:25** Ia şi fugi!

CINEMAX 2

07:00 Metronom **08:45** Sub presiune **10:20** Uciderea crabilor **12:10** Lunana: Un iac în clasă **14:00** Narcoză **16:00** Eismayer **17:25** Sub presiune **19:00** În punctul mort Dramă, Germania, 2023 **21:00** O după amiază în Cehia **21:30** Şi apoi a apărut dragostea Dramă Comedie, Republica Cehă, 2022 **23:00** Căldură nimicitoare **00:15** Gazul şarpelui **02:05** Am visuri electrizante **03:50** Placa antistropi **04:25** Un verdict important **06:35** O după amiază în Cehia

AXN

07:00 Stargate: Atlantis **07:55** Memorie perfectă **08:55** Memorie perfectă **09:50** Stargate: Atlantis **10:45** Stargate: Atlantis **11:45** Memorie perfectă **12:40** Memorie perfectă **13:40** Castle **14:30** Castle **15:25** Csi: Vegas **16:20** Csi **17:15** Recrutul **18:10** Recrutul **19:05** Castle **20:00** Castle **21:00** FBI Biroul Federal de Investigaţii **21:55** FBI: Most Wanted **22:50** Csi **23:50** Castle **00:45** Castle **01:45** FBI Biroul Federal de Investigaţii **02:25** FBI: Most Wanted **03:10** Csi

AXN BLACK

07:00 Teleshop **10:00** O lume dispărută **11:00** Vânătorii de comori **12:00** Teleshop **14:00** NCIS: Los Angeles **14:55** Stargate SG 1 **15:50** Echipa de soc **16:50** Echipa de soc **17:55** Vânătorii de comori **18:55** Vânătorii de comori **19:50** Xena: Prinţesa Războinică **20:50** Stargate SG 1 **21:45** NCIS: Los Angeles **22:40** Echipa de soc **23:40** Echipa de soc **00:45** Xena: Prinţesa Războinică **01:40** Vânătorii de comori **02:40** Sukiyaki Western Django Actiune, Japonia, 2007

HAPPY

06.00 Rebelde (s) **07.00** Jurământul (r) **09.15** Capcana iubirii (r) **11.30** Maria Mercedes (s) **13.30** Omer - Iubire sau tradiţie (r) **14.30** Dragoste şi ură (r) **15.30** Jurământul (s) **17.30** Magazin informativ: Happy Cafe **18.00** 1001 nopţi (s) **19.00** Nu mă părăsi! (s) **20.00** Inelul cu safir (s) **22.00** Dragoste şi ură (s) **23.00** Omer - Iubire sau tradiţie (s) **00.00** 1001 nopţi (r) **01.00** Nu mă părăsi! (r) **02.00** Happy Cafe (r) **02.30** Omer - Iubire sau tradiţie (r) **03.15** Jurământul (r)

TVR 1

07.00 Telejurnal matinal
09.45 Teleshopping
10.00 AgroStrategia
11.00 Eu pot ! (R)
11.30 Vreau sa fiu sănătos! (Reluare)
12.00 Teleshopping
12.30 Promovare electorală
13.00 Oamenii şi legea
13.55 Vorbeşte corect!
14.00 Telejurnal
14.55 Zi de zi cu părintele Constantin Necula.
15.00 Maghiara de pe unu
16.00 Maghiara de pe unu
17.00 Împărăteasa Ki. (Coreea de Sud, 2013)
18.15 Punctul critic
19.45 Sport
20.00 Telejurnal Ştiri Prezintă: Alina Stancu, Eugen Rusu
20.55 Meteo
21.00 Marele Blond cu un pantof negru
23.00 Breaking fake news. (R)
24.00 Punctul critic. (R)
01.30 Marele Blond cu un pantof negru

TVR 2

07.25 România…în bucate (R) **07.50** Puternici, impreuna (R) **08.45** Teleshopping **09.00** Zile de poveste **09.30** Zile de poveste **10.00** Teleshopping **10.30** Documentar 360°GEO Nomazii din Kârgâzstan **11.30** Natură şi aventură (R) **12.00** Telejurnal Sport Meteo **12.40** Cultura minorităţilor **13.30** Campania "Romania face bine" (R) **15.00** Zile de poveste **15.30** Zile de poveste **16.00** Magazin Deutsche Welle Euromaxx **16.30** România…în bucate **17.00** D'ale lu' Mitică **18.00** Ora de stiri **18.50** E vremea ta! **19.05** Comisarul Rex: aventuri la Viena **20.00** Puternici, impreuna **21.00** Destine ca-n filme **22.00** Educatia la putere **23.30** Comisarul Rex: aventuri la Viena **00.30** Bişniţari în uniformă

TVR 3

7.00 Telematinal **7.55** Filler ABC-ul democraţiei **8.00** Telematinal **8.55** Teleshopping-Publicitate **9.00** Dimineţi perfecte **9.55** Teleshopping-Publicitate **10.00** Teleşcoala în limba maghiară **10.55** Memoria tiparului **11.00** Toţi împreună **12.50** Teleshopping **13.05** Toţi împreună **13.30** Energia Z **13.55** Teleshopping **14.00** Tableta de sănătate **14.55** Filler ABC-ul democraţiei **15.00** Cântec şi poveste **16.00** Forum economic **16.55** Teleshopping **17.00** Telejurnal regional **17.30** Lumea de aproape **17.55** Teleshopping **18.00** Se întâmplă acum **19.55** Art pass **20.00** La sfatul popular **21.50** Memoria tiparului **22.00** Program preluat de la Televiziunea Publică din Ucraina destinat refugiaţilor **24.00** Se întâmplă acum (R) **1.50** Art pass **2.00** La sfatul popular (R) **4.00** Toţi împreună (R)

PRO TV

06:00 Ştirile PRO TV
10:30 Vorbeşte lumea
13:00 Ştirile PRO TV
14:00 Lecţii de viaţă
15:00 La Măruţă
17:00 Ştirile PRO TV
18:00 Batem palma?
19:00 Ştirile PRO TV
20:30 MasterChef
23:30 Ştirile PRO TV
00:00 Ninja. (2009) Raizo (Rain) este unul dintre cei mai periculoşi asasini ai lumii. Copil cules de pe străzi, el a fost antrenat de mic de către Ozunu Clan, o organizaţie secretă a cărei identitate rămâne învăluită în mister. Urmărit de coşmarul execuţiei prietenei sale de către Clan, Raizo reuşeşte să evadeze... şi dispare. Acum, el aşteaptă momentul potrivit pentru a se răzbuna. La Berlin, agentul Europol Mika Coretti a dat de urma unor sume de bani care par a avea legătură cu mai multe asasinate politice ce conduc la o reţea de ucigaşi plătiţi din Orientul îndepărtat. Nesocotind ordinele superiorului său, Ryan Maslow, Mika începe să investigheze în arhiva strict secretă a agenţiei pentru a afla adevărul în legătură cu aceste asasinate.
01:45 Lecţii de viaţă. (reluare)

PRIMA TV

07:00 Exclusiv VIP (redifuzare) **09:00** Cronica carcotasilor (r) **11:03** Teleshopping **13:10** Iubiri vinovate **14:00** Focus 14 **16:00** EXCLUSIV VIP cu Cristi Brancu (r) **18:00** Focus **19:30** Flash monden **20:00** Pe firul amintirilor, actiune, SUA, 2018 Cu: Sylvester Stallone Singurul supravieţuitor al unui jaf violent de maşini este luat dintr-o facilitate de maximă securitate şi i se administrează un drog experimental. **22:00** Focus 22 **23:30** Exclusiv VIP (r) **01:30** pe firul amintirilor (r)

PRO ARENA

07:00 Stiri **07:30** Aşii amanetului **08:30** De râsul lumii **09:30** Brooklyn 99 **10:30** Familia Bundy **11:30** Vorba lu' Jim **12:30** Stiri **13:00** Ce spun românii **14:00** Aşii amanetului **15:00** De râsul lumii **16:00** Brooklyn 99 **17:00** Familia Bundy **18:00** Vorba lu' Jim **19:00** Pe urmele antichităţilor **20:00** Garajul lui Ian: Maşini unicat **21:00** Taken: Răpirea **22:00** Cobra 11 în alertă **23:00** Pe urmele antichităţilor **00:00** Stiri **00:30** Taken: Răpirea **01:30** Cobra 11 în alertă

ANTENA 1

06.00 Observator/Sport/ Meteo/IQ Financiar
08.00 'Neatza cu Razvan si Dani
12.00 Observator
14.00 Mireasa – Iubire de 10 cu Simona Gherghe. Mireasa este un concurs reality-show matrimonial. Premiul cel mare poate fi câştigat doar de cuplul care se va căsători în cadrul emisiunii sau dacă nu există un cuplu care să se căsătorească, telespectatorii îşi votează faţă şi băiatul favorit, iar aceştia pot deveni câştigătorii Emisiunii. Pe parcursul sezonului pot apărea şi alte premii importante pentru concurenţi şi/sau telespectatori. Telespectatorii îşi votează favoritii în fiecare săptămâna. Votul lor este important fiindcă pot salva concurentele sau concurenţii de la eliminare sau pot decide câştigătorii emisiunii.
17.00 Observator
18.00 Game Show: Esti mai destept decat un copil de clasa a V-a ? sezon nou
19.00 Observator/Sport/ Meteo
20.30 Asia Express
00.00 Observator/Sport
00.45 Lia - sotia sotului meu
03.30 Baieti de oras

ACASĂ

06:00 Flori insangerate (reluare) **08:00** Capcana razbunarii (r) **09:00** Familia (r) **10:00** Cabo, iluzii in Paradis **11:00** Ştirile Acasă Actualităţi **12:00** Amor real **13:00** Tu esti viata mea **15:00** Ştirile Acasă Magazin **16:00** Fata cu ochi de onix **17:00** Vino inapoi! **19:00** Flori insangerate **21:00** Capcana razbunarii **22:00** Familia **23:00** Indragostiti din interes **00:00** Amor real (r) **01:00** Capcana razbunarii (reluare) **02:00** Ingeri tacuti **05:00** Ştirile Acasă Magazin (r)

DIVA

06:45 Crăciunul în meniu Romance 2020 **08:40** Casanova de Crăciun 2023 **10:35** Parfum de Crăciun Romance 2023 **12:30** Crăciun în Maple Valley Romance 2022 **14:20** Casa Crăciunului Romantic Drama 2020 **16:15** Şezi. Stai. Iubeşte! Romance 2020 **18:10** Renovare de Crăciun 2023 **20:00** Crăciun la magazinul de jucării 2022 **21:50** Crăciun la Cape Cod Romantic comedy 2021 **23:45** Felicitarea de Crăciun Family 2021 **01:35** Dreptul familiei

CINEMAX

07:00 Rispet **08:45** Academia de selfie **09:20** Fiara din junglă **11:05** Dalva şi dragostea Dramă, Belgia, 2022 **12:35** Café Marylin Scurtmetraj, Ungaria, 2022 **13:05** Iubire Dramă, Franţa, 2012 **15:15** Suro Dramă, Spania, 2022 **17:15** Fiara din junglă Dramă, Franţa, 2023 **19:00** O femeie Dramă, China, 2022 **21:00** Încercuire Western, SUA, 2023 **22:45** Salcie oarbă, femeie adormită **00:35** Interzis câinilor sau italienilor **01:50** În stup **03:15** Plutonul **05:15** Chiara

AXN

07:00 Stargate: Atlantis **07:55** Recrutul **08:50** Recrutul **09:50** Stargate: Atlantis **10:45** Stargate: Atlantis **11:45** Recrutul **12:40** Recrutul **13:40** Castle **14:30** Castle **15:25** Csi: Vegas **16:20** Csi **17:20** Recrutul **18:15** Recrutul **19:05** Castle **20:00** Castle **21:00** Simbolul pierdut **21:55** Vrăjitoarea: Saga de foc **23:05** FBI Biroul Federal de Investigaţii **00:00** Castle **00:55** Castle **01:50** Simbolul pierdut **02:30** Vrăjitoarea: Saga de foc **04:00** Teleshop

FILM NOW

07:00 Piraţii Rock-ului. Comedie, 2009. Regia: Richard Curtis.
09:15 Uimitorul Om-Păianjen 2 . Acţiune, 2014. Regia: Marc Webb.
11:30 Dădaca perfectă. Thriller, 2019. Regia: Lucie Borleteau.
13:05 Un Crăciun neaşteptat. Romantic, 2021. Regia: Michael Robison.
14:30 Triplu X. Acţiune, 2002. Regia: Rob Cohen.
16:25 Drumul spre regăsire. Romantic, 2006. Regia: Susannah Grant.
18:10 Vânătorii de fantome. Acţiune, 2016. Regia: Paul Feig.
20:00 Judecătorul. Dramă, 2014. Regia: David Dobkin.
22:15 Petrecere acasă. Comedie, 2023. Regia: Calmatic.
23:55 Nu îţi face griji, dragă. Thriller, 2022. Regia: Olivia Wilde.
01:55 Candyman. Horror, 2021. Regia: Nia DaCosta.
03:25 Răzbunarea gemenilor 2. Acţiune, 2009. Regia: Troy Duffy. Cu: Norman Reedus.
05:20 După ce ne-am certat. Romantic, 2020. Regia: Roger Kumble. Cu: Dylan Sprouse, Hero Fiennes Tiffin, Josephine Langford, Selma Blair.

CINEMAX 2

07:00 În punctul mort **09:00** Marea timpului **10:55** Invitatul la cină **12:35** Şi apoi a apărut dragostea **14:05** În bătaia focului Dramă, Germania, 2023 **15:45** Vasil Dramă, Spania, 2022 **17:20** Marea timpului Dramă, Olanda, 2022 **19:15** Rain Man Dramă, SUA, 1988 **21:30** Matrix Revoluţii Acţiune, SUA, 2003 **23:40** O fată norocoasă Dramă, Ucraina, 2022 **01:20** Cowboyul de la miezul nopţii **03:15** Fata a zburat **04:50** Deşi e noapte **05:15** În bătaia focului

HBO

06:00 Chevalier. Biografic, SUA, 2022. Regia: Stephen Williams.
07:45 Epoca de gheaţă. Animaţie, SUA, 2002.
09:05 Epoca de Gheaţă 2: Dezgheţul. Animaţie, SUA, 2006.
10:35 Viaţă dată peste cap. Dramă-Comedie, SUA, 2023.
12:10 Mariah Carey: All I Want for Christmas is You. Animaţie, SUA, 2017.
13:40 Mereu la curent. Dramă, Franţa, 2023. Regia: Alix Delaporte.
15:05 Ultima şedinţă a lui Freud. Dramă, Marea Britanie, 2023.
16:50 Madame Web. Acţiune, SUA, 2024. Regia: S.J. Clarkson.
18:45 Şi uite aşa...
19:20 Şi uite aşa...
20:00 Prietena mea genială
20:55 Prietena mea genială
21:45 Tokyo Vice
22:45 Scenariu de vis. Comedie, SUA, 2023. Regia: Kristoffer Borgli.
00:25 Blestemul. Horror, SUA, 2020.
02:00 Vacarm. Dramă, Noua Zeelandă, 2023. Regia: Paul Middleditch, Hamish Bennett.
03:50 Maşina de bani. Poliţist, SUA, 2016. Regia: Jodie Foster.

CINEMAX 2

07:00 În punctul mort **09:00** Marea timpului **10:55** Invitatul la cină **12:35** Şi apoi a apărut dragostea **14:05** În bătaia focului Dramă, Germania, 2023 **15:45** Vasil Dramă, Spania, 2022 **17:20** Marea timpului Dramă, Olanda, 2022 **19:15** Rain Man Dramă, SUA, 1988 **21:30** Matrix Revoluţii Acţiune, SUA, 2003 **23:40** O fată norocoasă Dramă, Ucraina, 2022 **01:20** Cowboyul de la miezul nopţii **03:15** Fata a zburat **04:50** Deşi e noapte **05:15** În bătaia focului

PRO CINEMA

06:15 La Maruta (reluare protv) **08:15** The Boathouse Detectives (reluare) **10:00** La bloc (reluare) **12:15** Very Excellent Mr. Dundee (reluare) **14:00** Man of the House (reluare protv 27 oct) **16:00** Fără vorbe (1994) **18:15** La bloc **20:30** Executie in forta (2013) **22:30** Misterul unei crime (2007) Regia Tom McLoughlin Cu Kevin Pollak, Treat Williams **00:30** Force of Execution (reluare) **02:30** Maybe It's You (reluare) **04:00** La Maruta (reluare protv) **05:45** La bloc (r)

HBO 2

29 octombrie **07:00** Dl Turner. Dramă, Marea Britanie, 2014. **09:25** Ricki şi the Flash. Dramă, SUA, 2015. **11:05** Amintiri pline de iubire. Dramă, Franţa, 2022. **12:35** Prietenii tăi **12:55** Prietenii tăi **13:20** Marea aventură Lego 2. Animaţie, SUA, 2019. **15:05** Ultima oară când am fost copii. Comedie, Italia, 2023. Regia: Claudio Bisio. Cu: Alessio Di Domenicantonio, Vincenzo Sebastiani **16:50** Mărită-te tu mine. Comedie, SUA, 2022. Regia: Kat Coiro. Cu: Jennifer Lopez, Owen Wilson **18:45** Dl Holmes. Dramă, Marea Britanie, 2015. Regia: Bill Condon. Cu: Ian McKellen, Laura Linney **20:30** Strigă-mă pe numele tău. Dramă, Italia, 2017. Cu: Armie Hammer, Timothée Chalamet, Michael Stuhlbarg **22:40** Va curge sânge. Dramă, SUA, 2007. **01:15** Dave **01:50** Părinţi şi copii. Dramă, SUA, 2005. **03:10** Borat: Filmul ulterior. Comedie, SUA, 2020. **04:50** Strigă-mă pe numele tău. Dramă, Italia, 2017.

HBO 3

06:00 Dickens, de Crăciun **07:25** Dakota **09:00** Lucruri mai bune **09:25** Lucruri mai bune **09:50** Din greşeală, preşedinte **11:45** Două bilete spre Grecia **13:40** Spencer **14:25** Tipu' de la cablu **16:00** Jocurile foamei: Revolta **18:15** Micuţele mincinoase **19:05** Silicon Valley **19:35** Silicon Valley **20:05** Povestea slujitoarei **21:00** Prietena mea genială **21:55** Prietena mea genială **22:45** Boss **00:50** Dual **02:25** Prietena mea genială **03:15** Prietena mea genială **04:05** Două bilete spre Grecia.

PRO CINEMA

06:15 La Maruta (reluare protv) **08:15** The Boathouse Detectives (reluare) **10:00** La bloc (reluare) **12:15** Very Excellent Mr. Dundee (reluare) **14:00** Man of the House (reluare protv 27 oct) **16:00** Fără vorbe (1994) **18:15** La bloc **20:30** Executie in forta (2013) **22:30** Misterul unei crime (2007) Regia Tom McLoughlin Cu Kevin Pollak, Treat Williams **00:30** Force of Execution (reluare) **02:30** Maybe It's You (reluare) **04:00** La Maruta (reluare protv) **05:45** La bloc (r)

AXN BLACK

07:00 Teleshop **10:00** Vânătorii de comori **11:00** Vânătorii de comori **12:00** Teleshop **14:00** NCIS: Los Angeles **14:55** Stargate SG 1 **15:50** Echipa de soc **16:50** Echipa de soc **17:50** Vânătorii de comori **18:50** Vânătorii de comori **19:50** Xena: Prinţesa Războinică **20:50** Stargate SG 1 **21:45** NCIS: Los Angeles **22:40** Echipa de soc **23:40** Echipa de soc **00:40** Xena: Prinţesa Războinică **01:35** Vânătorii de comori **02:35** Vânătorii de comori **03:20** Prezentaţi armele

HAPPY

06.00 Rebelde (s) **07.00** Jurământul (r) **09.00** Teleshopping **09.15** Inelul cu safir (r) **11.15** Teleshopping **11.30** Marimar (s) **13.30** Omer - Iubire sau tradiţie (r) **14.30** Dragoste şi ură (r) **15.30** Jurământul (s) **17.30** Magazin informativ: Happy Cafe **18.00** 1001 nopţi (s) **19.00** Nu mă părăsi! (s) **20.00** Inelul cu safir (s) **22.00** Dragoste şi ură (s) **23.00** Omer - Iubire sau tradiţie (s) **00.00** 1001 nopţi (r) **01.00** Nu mă părăsi! (r) **02.00** Magazin informativ: Happy Cafe (r)

Sport

„Pentru noi, o calificare în play-off ar fi o performanţă, iar acest lucru e posibil"

Mircea Rednic, antrenor UTA

21

este ora de disputare a meciului dintre Rapid și UTA, din cadrul primei etape a returului din SuperLiga. Partida, contând pentru runda cu numărul 16, se va disputa la data de 9 noiembrie, pe „Superbet Arena".Până atunci, însă, UTA mai are un meci în București, în ultima rundă a turului, cu Dinamo, tot într-o sâmbătă, și tot de la ora 21, pe data de 2 noiembrie.

Galeria va lipsi de la meciul echipei UTA

ARAD. Peluza galeriei UTA va fi, din nou, lipsită de cei care - de obicei - dau tonul la scandări. Dacă la partida cu Petrolul cei din galeria UTA-ei au lipsit datorită faptului că erau supărați de Mircea Rednic, acum e anunțat un protest național, după ce toate galeriile din țară s-au solidarizat în fața abuzurilor care se fac de către oamenii legii. Pe un banner, doar un mesaj va fi afișat în peluză: „Liber să fiu ultra'".

JA-L.S.

Jucător portughez la UTA! Ze Pedro, doi ani la Arad

ARAD. Cei de la UTA au anunțat că José Pedro Ferreira Costa Leite a semnat pe doi ani cu formația arădeană. Jucătorul portughez vine de la o echipă de ligă secundă din campionatul lusitan, pe nume Oliveirense. Zé Pedro, cum este numit pe scurt, a rămas liber de contract încă din vară, iar acum vine să o întărească pe UTA. Fotbalistul are 1.75 metri și poate juca în ambele benzi, de la mijloc în sus.

Anunțul clubului

„Zé Pedro este noul jucător al UTA-ei pentru cel puțin două sezoane! Născut pe 12 ianuarie 1997, pe numele complet de José Pedro Ferreira Costa Leite, portughezul evoluează ca și extremă și vine din Portugalia, de la Oliveirense. În carieră a mai evoluat pentru Porto, Sanjoanense, Feirense, S.C. Covilhã, Sporting Kansas City II și Beira-Mar. Multă baftă la Arad, Zé Pedro!" - scriu cei de la UTA.

Jucătorul este evaluat, în acest moment, la 350.000 de euro. Antrenorul Mircea Rednic a avut, la rându-i, o reacție după acest transfer. „Am preferat să-l luăm acum, la fel ca și pe Dussaut, a acceptat un contract mai mic până la iarnă. Sper să-l punem pe picioare cât mai repede, îi va lua locul lui Eizekel pe lista străinilor. Am avut referințe bune despre Zé Pedro, cred că l-a convins Joao Pedro să vină la UTA. Nu de alta, dar ambii sunt portughezi. În plus, în iarnă nu vreau să facem multe mutări, iar Omondi și Câmpanu nu sunt constanți în evoluții" - a declarat Mircea Rednic.

JA-L.S.

Zé Pedro, doi ani în tricoul UTA-ei FOTO: FAN

Se vorbeşte iar de play-off, înainte de meciul cu Buzău

Rednic, către jucători: „chiar nu vreţi să facem pasul ăsta, chiar nu vă doriţi să faceţi performanţă?"

Unde va juca Costache: în bandă sau atac? FOTO: FAN

ARAD. UTA joacă sâmbătă, de la ora 13.30, contra celor de la Gloria Buzău, în penultima etapă a turului din Superliga. Cele două echipe sunt vecine de clasament (11, respectiv 12), doar că arădenii au două puncte în plus: 15, față de 13.

Ce spune Mircea Rednic...

„De când a venit Eugen Neagoe la Gloria Buzău, sunt mult mai organizați, am văzut un alt Budescu, e mult mai implicat. E un jucător care poate să decidă un meci, dacă e pregătit 100%. A făcut-o runda trecută, în fața unui Sibiu care nu se regăsește de etape bune. Buzău e o echipă care își joacă șansa, am fost surprinși când am văzut că fotbaliști cu calități ofensive au fost rezerve. Acum, depinde ce-și propune Neagoe la Arad. El știe foarte bine că aici avem o evoluție foarte bună, mai ales datorită suporterilor, a atmosferei, dar și faptului că am avut discuții cu jucătorii mai mult de două zile, în care am analizat situația în care suntem. Chiar le-am spus «ce vă doriți, chiar nu vreți să facem pasul ăsta, chiar nu vă doriți să faceți performanță?». Pentru noi, o calificare în play-off ar fi o performanță, iar acest lucru e posibil, având în vedere că avem un campionat echilibrat" - a declarat Rednic.

Doi absenți

UTA nu va conta la acest meci pe portarul Iliev, care e accidentat de mai multă vreme, plus Kadiri, care își ispășește ultima etapă de suspendare.

„Știți că sistemul de joc preferat de mine e 4-4-2, dar când l-am pus pe picioare pe Kadiri, din punct de vedere fizic, a luat cartonaș roșu. E o pierdere, căci e un atacant bun. Costache, singur, în față nu poate să facă față. Are nevoie lângă el de un fotbalist care să țină de minge, iar el să joace pe spații, pe devieri. Nu prea îi mai place să joace în bandă, când îl pun acolo evoluează cu frâna de mână trasă" - atenționează Rednic.

JA-L.S.

Derby-ul etapei sub panou e la Arad

FCC Baschet UAV Arad primește, duminică, vizita lui ACS Sepsi SIC Sfântu Gheorghe.

ARAD. FCC Baschet UAV Arad primește vizita lui ACS Sepsi SIC Sfântu Gheorghe, duminică, de la ora 18:00, la Sala Sporturilor „Victoria", în derby-ul etapei 3 din LNBF. Este primul duel după semifinala de sezonul trecut, când arădencele au oprit seria de titluri a adversarei.

În LNBF arădencele s-au impus cu 76-47 acasă cu Agronomia București și cu 79-53 pe terenul Universității Cluj-Napoca. Vicecampioana României a mai avut două meciuri oficiale, câștigate cu Sportul în cupă.

Sepsi SIC Sfântu Gheorghe a învins cu 94-62 la Rapid București și cu 69-62 acasă pe CSM Târgoviște. Antrenorul Zoran Mikes declara că este dezamăgit că CSM nu a acceptat să mute jocul duminică, încercând să profite de oboseala echipei sale din meciul din EuroCup cu IDK Euskotren, 54-62, după ce în prima rundă pierdea cu 71-77 la Proteas Voulas.

Speră

Jack Animam va avea parte de un duel greu sub panou, cu americanca Johnson. Cele două sunt cele mai bune recuperatoare din LNBF, Animam fiind lider cu 14,5 recuperări pe meci, iar Johnson are 11,5. Filipineza a înscris 19 puncte/meci și americanca 19,5.

„Sunt entuziasmată de acest meci din weekend, mai ales după primele două meciuri pe care le-am avut în campionat. Cred că avem o echipă bună. Calitatea fetelor pe care le avem este foarte, foarte bună. Sepsi este o echipă bună, sunt în EuroCup, o să fie un meci bun. Sper și aștept o sală plină la jocul de duminică", a declarat Animam.

Miroslav Popov a prefațat derby-ul: „Ne așteptăm la un meci puternic, greu, de fiecare dată când am jucat contra lui Sepsi a fost foarte greu. Acum avem echipe diferite. Ei au avut meci joi în EuroCup (la Belgrad), au mai multă experiență. Va fi greu, dar vom încerca să îi batem aici. Vom da totul în apărare și trebuie să fim inteligenți în atac, să nu jucăm sub presiune din cauza importanței meciului.

Au schimbat toate străinele cu excepția uneia (Gereben). Joacă diferit. Au o jucătoare periculoasă sub coș, americanca Johnson, cealaltă este fundașul care poate să arunce de oriunde, foarte ușor de 3 puncte, trebuie să o oprim", a spus antrenorul arădencelor.

JA-A.V.

Animam va avea un duel tare FOTO: A.V.

Halterofilii arădeni, rezultate meritorii

BASCOV. Complexul de la Bascov-Budeasa (Pitești) a găzduit, zilele trecute, două competiții de haltere din calendarul intern. Sportivii de la CSM Arad, antrenați de Adrian Jigău și Pavel Sebeșan, au reușit clasări fruntașe pe linie, după cum urmează: Competiția națională a juniorilor III, speranțe olimpice (U12, vârste între 9 și 12 ani): Maria Ciurar, categoria 36 de kilograme, smuls 26 kg. loc 2, aruncat 30 kg., loc 3 și total 56, loc 3; Casian Manciu, categoria 55 de kilograme, smuls 27 kg., loc 2, aruncat 36 kg., loc 2 și total 63 kg., loc 2. Finala națională a juniorilor II (U15, vârste între 13 și 15 ani): Natalia Varga, categoria 59 de kilograme, smuls 45 kg., loc 2, aruncat 50 kg., loc 2 și total 95 kg., loc 2; Roberto David Razim Ciurar, categoria 61 de kilograme, smuls 91 kg., loc 1, aruncat 105 kg., loc 1 și total 196 kg., loc 1; Alexandru Ionuț Pițucă, categoria +89 kilograme, smuls 83 kg., loc 1, aruncat 105 kg., loc 1 și total 188 kg., loc 1. De menționat că Roberto Ciurar a fost aproape de două recorduri naționale la categoria sa! Urmează în perioada 11-15 noiembrie finala națională a seniorilor, la Onești, unde CSM Arad va avea, de asemenea, reprezentare.

JA-L.S.

Delegația CSM la Bascov FOTO: FAN

Etapă din CN de aer comprimat

ARAD. Poligonul „Sorin Babii" din Arad (str. Nicolae Coposu FN) este timp de patru zile, de joi până duminică (24-27 octombrie), gazdă a etapei a V-a din cadrul Campionatului Național de aer comprimat, probe de pistol și pușcă. Vor concura cei mai buni sportivi din țară, de la cei mai mici juniori până la seniori. Clubul gazdă, CS Municipal Arad, are înscriși în competiție 12 pistolari, la categoriile juniori II și III.

Ieri, a avut loc antrenamentul oficial, apoi de azi și până duminică, cu începere de la ora 9, este programată întrecerea propriu-zisă: vineri - probe de pistol, sâmbătă - pușcă și duminică, probele de mixt. Intrarea este liberă.

Federația Română de Tir Sportiv este condusă de fosta talentistă de succes a României, Lucia Mihalache, director al CSM Arad.

JA-L.S.

JURNAL ARĂDEAN

Laura Crişan şi doi bărbaţi, reţinuţi preventiv

Procurorul de caz din cadrul Secţiei de Urmărire Penală a Parchetului de pe lângă Înalta Curte de Casaţie şi Justiţie a dispus măsura reţinerii preventive faţă de doi inculpaţi şi o inculpată, în cazul exploziei din 2021, de la Arad.

ARAD. Laura Crişan a fost ridicată de poliţişti miercuri, după mai multe ore în care apartamentul său din Micălaca a fost percheziţionat de oamenii legii. Aceasta a fost dusă la Bucureşti, miercuri seara în jurul orei 21, la Parchetul General, pentru audieri. La aproximativ jumătate de oră distanţă a ajuns acolo şi un bărbat, iar după altă jumătate de oră a ajuns şi un al doilea, ambii consideraţi complici. Cel de-al treilea bărbat, un frizer din Arad, şi-ar fi recunoscut vina încă de miercuri dimineaţă. Acesta din urmă este frizer în municipiu, pasionat de electronică şi radioamator. Se pare că el ar fi cel care ar fi confecţionat, cu piese aduse din Serbia, dispozitivul exploziv care fusese montat pe maşina omului de afaceri Ioan Crişan.

Mobilul crimei ar fi fost legat de bani. Se pare că în ultimele luni de viaţă, Ioan Crişan ar fi avut destul de des conflicte pe tema banilor cu fiica acestuia. După moartea sa, fiicei i-a rămas sută la sută din acţiunile fermei de somn african de la Iratoşu, o afacere care, oficial, are o cifră de afaceri de aproximativ 6 milioane de lei anual. Căsătorită cu actualul parlamentar arădean Sergiu Bîlcea, aceasta a încercat după divorţ să obţină şi jumătate din firma de transport deţinută parţial de deputat, însă a pierdut procesul intentat. Firma alesului a avut în ultimii ani o cifră de afaceri medie de aproximativ 55 de milioane de lei.

Rămâne de văzut dacă anchetatorii vor reuşi să obţină de la femeie sau de la cei trei suspecţi informaţiile necesare pentru a duce la bun sfârşit ancheta. Până la o sentinţă definitivă a instanţelor de judecată, cei patru beneficiază de prezumţia de nevinovăţie.

JA-E.R.

Laura Crişan FOTO: FAN

Prejudiciu de peste un milion de lei, la Şofronea

O firmă care exploata o balastieră din Şofronea fără permis, fără autorizaţie şi fără a plăti taxe, a creat un prejudiciu Statului de peste un milion de lei.

Refacerea terenului costă 800 de mii de euro FOTO: FAN

ARAD. Biroul de Informare şi Relaţii Publice din cadrul Parchetului de pe lângă Tribunalul Arad a transmis că la nivelul Parchetului se desfăşoară urmărirea penală într-un dosar penal care vizează săvârşirea infracţiunilor de evaziune fiscală în domeniul exploatare minieră neautorizată, executare de activităţi miniere fără permis sau licenţă de concesiune, încălcare a obligaţiilor de desfiinţare a lucrărilor şi aducerea terenului la starea iniţială.

Din probatoriul administrat în cauză a rezultat faptul că în perioada 2018-2023 reprezentanţii legali ai unei societăţi comerciale, având sediul social pe raza comunei Şofronea, au exploatat cantitatea de 639.675 de tone de agregate minerale în afara perimetrului autorizat, fără a deţine permis de exploatare, respectiv autorizaţie de mediu, de pe un teren în suprafaţă de 94.332 metri pătraţi, aflat în extravilanul localităţii. Agregatele minerale au fost ulterior comercializate, omiţându-se evidenţierea în actele contabile ori în alte documente a operaţiunilor comerciale sau a veniturilor astfel realizate.

După exploatarea ilegală a agregatelor minerale terenul nu a fost adus la starea iniţială. Potrivit raportului de expertiză ecologică, costul refacerii factorilor de mediu afectaţi de exploatarea ilegală a agregatelor minerale de pe respectiva suprafaţă de teren este de 825.876 euro.

Investigaţiile vizează un număr de trei persoane fizice şi o persoană juridică. La data de 23.10.2024 procurorul care supraveghează urmărirea penală a dispus aplicarea măsurii asiguratorii a sechestrului pe bunuri imobile, aflate în proprietatea suspecţilor, până la concurenţa valorii probabile a prejudiciului şi a cheltuielilor judiciare, în sumă de 1.085.442,11 lei.

„Menţionăm că măsurile asiguratorii dispuse în cauză au ca scop repararea pagubei, garantarea executării cheltuielilor judiciare şi nu sunt de natură să înfrângă principiul prezumţiei de nevinovăţie. Potrivit jurisprudenţei Curţii Europene a Drepturilor Omului, sechestrul asigurator nu reprezintă o judecată asupra unei acuzaţii în materie penală, în sensul art.6 din Convenţia Europeană a Dreptului Omului, fiind o măsură de indisponibilizare a bunurilor, care trebuie să îndeplinească standardele prevăzute de art.1 din Protocolul nr.1 la Convenţia Europeană a Drepturilor Omului, în special cerinţa proporţionalităţii limitării dreptului de proprietate", transmite Parchetul de pe lângă Tribunalul Arad.

JA-E.R.

„Meşter" din Arad, judecat pentru evaziune fiscală

Unui bărbat este judecat pentru evaziune fiscală, după ce a efectuat lucrări de construcţii şi renovare fără să îşi declare veniturile.

ARAD. Biroul de Informare şi Relaţii Publice din cadrul Parchetului de pe lângă Tribunalul Arad a transmis că pe data de 21 octombrie 2014 procurorii din cadrul Parchetului au dispus în cadrul unui dosar penal aplicarea unor măsuri asiguratorii până la concurenţa prejudiciului cauzat bugetului de stat, în sumă de 67.137 lei.

În perioada 2021-2023, în calitate de persoană fizică neautorizată, suspectul cercetat pentru săvârşirea infracţiunii de evaziune fiscală, a omis înregistrarea veniturilor realizate ca urmare a efectuării unor lucrări de construcţii sau renovare a unor imobile aparţinând mai multor persoane fizice, producând un prejudiciu bugetului de stat în sumă de 67.137 lei, reprezentând impozit pe venit şi contribuţii sociale datorate, aferente perioadei 2021-2023.

„Dosarul se află în supravegherea procurorului din cadrul Parchetului de pe lângă Tribunalul Arad, iar cercetările se efectuează de către organele de cercetare penală din cadrul I.P.J. Arad - SICE. Facem precizarea că efectuarea în continuare a urmăririi penale faţă de suspect este o etapă a procesului penal şi nu este de natură a înfrânge principiul prezumţiei de nevinovăţie", transmite Parchetul de pe lângă Tribunalul Arad.

JA-E.R.

„Furt între membrii de familie", la Hălmagiu

ARAD. Joi dimineaţă, poliţiştii din Gurahonţ, sub coordonarea procurorului din cadrul Judecătoriei Gurahonţ, au efectuat două percheziţii domiciliare la Hălmagiu.

Biroul de Informare şi Relaţii Publice din cadrul Parchetului de pe lângă Judecătoria Gurahonţ a transmis că, la data de 24 octombrie 2024, organele de poliţie din cadrul Secţiei 10 Poliţie Rurală Gurahonţ, sub coordonarea procurorului de caz din cadrul Parchetului de pe lângă Judecătoria Gurahonţ, au efectuat un număr de două percheziţii domiciliare pe raza localităţii Hălmagiu, la două imobile, într-un dosar în care se efectuează cercetări privind săvârşirea infracţiunilor de furt între membrii de familie şi abuz de încredere.

Conform celor de la Parchetul de pe lângă Judecătoria Gurahonţ, în perioada 11-19 iunie 2024, cât timp persoana vătămată se afla internată în spital, fiul său, suspectul L.T.I, a intrat fără drept în locuinţa tatălui său, de unde a sustras mai multe bunuri ale acesteia. Totodată, s-a constatat că deşi la sfârşitul lunii august, bărbatul i-a solicitat fiului său să-i restituie alte bunuri pe care i le-a împrumutat pentru a-şi desfăşura unele activităţi agricole, acesta a refuzat să i le returneze.

JA-E.R.

Fac anchetă FOTO: FAN

SC ELIS PAVAJE SRL

liderul pieţei de prefabricate din beton vibropresat din România, angajează pentru Punctul de Lucru din Arad:

OPERATOR şi MOTOSTIVUITORIST

CANDIDATUL IDEAL:
- persoană activă, punctuală, abilităţi de comunicare şi relaţionare; înclinaţie spre lucrul în echipă; rapiditate şi flexibilitate în îndeplinirea sarcinilor.

RESPONSABILITĂŢI:
- Disponibilitate pentru lucrul în schimburi.

BENEFICII:
- Salariu competitiv
- Primă Paşte, Crăciun
- Primă de prezenţă
- Bonuri de masă.

Vă aşteptăm CV-urile la adresa de email: cv@elis.ro.
Pentru informaţii suplimentare, vă rugăm să ne contactaţi telefonic: 0743.239.479.

(10339 - H 6128)

Publicitate mică: 0257/210.775

MARE: 0257/280.904

Bani falşi şi bunuri confiscate, în Arad

Activităţile desfăşurate miercuri în cadrul operaţiunii „Jupiter" au avut ca rezultat confiscarea a 141 de mii de euro şi a unor bunuri în valoare de aproximativ 135 de mii de lei.

ARAD. Cei de la Criminalitate Economică au desfăşurat percheziţii la Sântana, Sâmbăteni şi în municipiul Arad. Pentru continuarea cercetărilor au fost ridicate peste 600 de articole vestimentare purtătoare ale unor mărci înregistrate, de lux, despre care se crede că ar fi contrafăcute. Valoarea bunurilor confiscate este de aproximativ 135.000 de lei. Au fost conduse la audieri, din cele trei localităţi, 15 persoane.

Cei de la Arme şi Explozivi au descins în localităţile Secusigiu şi Jimbolia, ridicând în vederea continuării cercetărilor 105 litri de substanţe periculoase, precum şi 141.500 de euro, în bancnote de 50 de euro, despre care există bănuiala că ar fi contrafăcute. Poliţiştii, sub supravegherea procurorilor de caz, continuă cercetările în toate dosarele penale, pentru documentarea activităţii infracţionale a persoanelor bănuite.

JA-E.R.

Această informare este efectuată de:

S.C. SAFIR ARAD S.R.L.

jud. Arad, com. Şofronea F.N., tel. 0720 775 526,

ce intenţionează să solicite de la Administraţia Bazinală de Apă Mureş aviz de gospodărire a apelor pentru realizarea investiţiei faza PUZ şi RLU

„ZONĂ SERVICII – SALĂ EVENIMENTE ŞI SPAŢII CAZARE", amplasată în extravilanul com. Vladimirescu, DJ 709/ DJ 682C.

Aceasta investiţie este nouă. Rezultatul investiţiei va reprezenta realizarea unei zone de servicii, comerţ şi logistică, având dotările specifice.

Această solicitare de aviz este conformă cu prevederile Legii apelor nr. 107/1996, cu modificările şi completările ulterioare.

Persoanele care doresc să obţină informaţii suplimentare cu privire la solicitarea avizului de gospodărire a apelor pot contacta solicitantul de aviz la adresa menţionată.

Persoanele care doresc sa transmită observaţii, sugestii şi recomandări se pot adresa solicitantului S.C. SAFIR ARAD S.R.L., după data de 18.10.2024.

(10347 - H 6133)

INFORMARE

Această informare este efectuată de: COMUNA TÂRNOVA, cu sediul în Loc. Târnova, Str. principală, nr.734, telefon 0257-370101, ce intenţionează să solicite de la ADMINISTRAŢIA NAŢIONALĂ „APELE ROMÂNE", ADMINISTRATIA BAZINALĂ DE APĂ CRIŞURI aviz de gospodărire a apelor pentru „REŢEA DE DISTRIBUŢIE GAZE NATURALE ÎN COMUNA TARNOVA JUDEŢUL ARAD".

Această investiţie este nouă.

Ca rezultat al desfăşurării activităţii nu vor rezulta ape uzate menajere.

Această solicitare de aviz este conformă cu prevederile Legii apelor nr. 107/1996, cu modificările şi completările ulterioare.

Persoanele care doresc să obţină informaţii suplimentare cu privire la solicitarea avizului de gospodărire a apelor pot contacta solicitantul de aviz la adresa menţionată.

Persoanele care doresc sa transmită observaţii, sugestii şi recomandări se pot adresa solicitantului după data de 25.10.2024.

www.aradon.ro

COMEMORĂRI

Când se stinge o lumânare o aprinzi din nou, Când se stinge o viaţă o plângi mereu. Au trecut şase ani de când fiul nostru

MARTIN RAUL GABRIEL

a plecat de la noi. Ce n-am da sa vi acasa. Doar o clipa să-ţi vorbim. Să ne spui că-ţi este bine. Să ne liniştim puţin. Lipsa ta mereu se simte. Întristarea n-a încetat. Dar în inimile noastre. Vei trăi neîncetat. La căpătâiul tău privesc. Ţărâna ce te apasă. Şi ochii mi se scaldă-n lacrimi. Cât ne lipseşti de acasă. Vorbesc doar eu şi-ţi spun, Că dorul urlă-n mine, Îmi este atât de greu, Şi-atât de dor de tine. Parastasul de pomenire va avea loc sâmbătă, 26 octombrie, ora 12:30 la Biserica Ortodoxă din Şagu.

Părinţii cu familia

Au trecut 6 săptămâni de durere, tristeţe şi dor nemărginit, de când ne-am despărţit pentru totdeauna de dragul nostru soţ, tată şi bunic

TULCAN FLORE.

Ai fost un suflet bun,/ Ai fost lumină vie,/ Dar într-o toamnă tristă/ Te-ai dus în veşnicie!/ Te vom păstra în suflete, în gânduri şi amintiri tot restul vieţii. Bunul Dumnezeu să-ţi dea odihnă veşnică!

Cu durere în suflet anunţăm că s-au scurs 19 ani de când moartea nemiloasă ne-a despărţit de cea mai iubită mamă şi bunică,

CORNELIA ARDELEAN,
din Secusigiu.

Cât ai trăit te-am iubit, cât vom trăi te vom plânge. Dumnezeu să te odihnească în pace!

În veci nemângâiaţi:
Fiul Puiu şi nepotul Dănuţ cu familia din S.U.A.

Aşa este viaţa aici pe pământ, când totul se sfârşeşte în recele mormânt, când trupui neputinţă precum a fost zidit, iar sufletul se duce de unde a venit. Se împlinesc 4 ani de când am pierdut-o pe mica,

IRINA MIHEŞ.

Niciodată nu va mai fi la fel. Dumnezeu să-i dea odihnă veşnică!

Familiile Miheş şi Dărăbuţ

Duioase sentimente şi gânduri dragi vom purta mereu în suflet, la împlinirea a 3 ani de când ne-a părăsit

CRISTEA SOFIA,
din Socodor.

Nu o vom uita niciodată!
Soţul Nicu, fiul Alexandru cu familia, mama, sora, cumnata şi cumnatul

---

Retrăim aceleaşi clipe de durere şi tristeţe, la trecerea a 3 ani de când a plecat dintre noi naşa noastră dragă,

CRISTEA SOFIA,
din Socodor.

Veşnică amintire!
Finii Mureşean Mitruţ, Gabi, Daria şi Marius

Un gând pios de aducere aminte pentru cea care a fost
Prof.

JURCA LENUŢA (NONA)

la comemorarea a doi ani de la trecerea la cele veşnice. Te vom păstra mereu în gândul şi inima noastră! Dumnezeu să o odihnească în pace! Parastasul va avea loc sâmbătă, 26 octombrie 2024, ora 13:00, la Catedrala Ortodoxă Veche din Piaţa Catedralei.

Familia

Este prezentă în inimile şi gândurile noastre şi azi, la 11 ani de când s-a îndreptat spre lumea veşniciei mama, bunica şi străbunica noastră,

MOŢ FLOARE
din Socodor.

Nu o vom uita niciodată, pentru bunătatea şi dragostea cu care ne-a înconjurat, cât a trăit. Veşnică amintire!

Familia

Paşii şi gândurile noastre se îndreaptă mereu spre grădina lacrimilor unde se odihnesc părinţii, bunicii şi străbunicii noştri

HORGA IOAN
şi
HORGA MARIA,
din Sepreuş,

de 7 respectiv 16 ani. Ei vor rămâne veşnic în inimile noastre şi le vom păstra amintirea frumoasă şi imensă recunoştinţă pentru toată dragostea lor.

Copiii, nepoţii şi strănepoţii

Pios omagiu şi îndurerată aducere aminte, la 15 ani de când ne-a părăsit dragul nostru soţ, tată şi socru,

COSMA GHEORGHE.

Cu trecerea timpului durerea creşte, iar amintirea lui va rămâne vie în sufletele noastre.

Soţia Florica şi copiii Adina şi Marcel cu familiile lor

ANGAJĂRI

- **Angajăm bărbaţi serioşi pază ARAD, PROGRAM 12/24-12/48 sau 8 ore L-V. Tel: 0740.130.259.**

PRESTĂRI SERVICII

- **Executăm acoperişuri, ţiglă ceramică,** tablă reparaţii ACP, renovări balcon, interioare exterioare, hidroizolaţii, placari cu amporă. 0758.490.710.
- **Executăm zidărie, tencuieli,** zugrăveli, rigips, acoperişuri, consolidări, subzidiri, renovări. 0740.696.157.

PIERDERI

- **Pierdut certificat de membru** pe numele Marian Gyongy, eliberat de OAMMR Arad.

DIVERSE

- **Vând Renault Symbol,** 1.2 benzină, 16 Valve, 161.000 KM, fabricaţie 09.2011, stare bună. Telefon: 0770.686.199.
- **Bioenergoterapeut Fac masaj biorelaxare şi vindec** unele dureri: coloana, muşchi, încheieturi etc. 0756.426.358.
- **Familie serioasă întreţinem,** îngrijim bătrâni, domiciliul lor/al nostru. 0740.696.157.
- **Cumpărăm cărţi şi viniluri** din orice domeniu, vechi şi noi. Ne deplasăm gratuit oriunde în ţară şi facem plata pe loc. Tel. 0213.081.765.
- **Vând porci şi purcei,** rasa Mangaliţa şi Petrean. Tel. 0752.532.421.
- **Vând purcei** de trei luni, Landras cu Petrean. Tel. 0754.851.315.
- **Vând Dacia 1310,** mici reparaţii, din 1988. Pentru Rabla. Vând cazan ţuică cu toate cele necesare. Tel. 0357.444.949.
- **Vând cuţite de strung** clasice şi burghie mari cu con. Tel. 0744.934.117.
- **Vând purcei de 8-9 săptămâni,** rasă de carne. Tel. 0753.992.424.

Mica publicitate: 0257/210.775

ORASUL INEU

str. Republicii, Nr. 5, jud. Arad; ; C.I.F. 3519020; cod postal:315300.
Telefon: 0257-511550. Fax: 0257-511965.
E-mail: urbanismineu@yahoo.com.

Prin PROIECTANT GENERAL S.C. MADI FHVAC S.R.L.; ARAD, str. Motilor, nr. 10, sc. A, ap. 79, Tel:0723 586926; CUI 23355185, J02/346/22.02.2008, în calitate de împuternicit, solicita AVIZ DE GOSPODARIREA APELOR din partea Administratia Bazinala de Apa "Crisuri" Oradea, pentru PROIECT „EXTINDERE RETELE DE APA si APA UZATA IN ORASUL INEU, JUDETUL ARAD".

Etapa de proiectare: S.F., Aceasta investiţie este nouă.

Ca rezultat al investitiei vor rezulta permanent ape uzate menajere, ce se vor evacua in Crisul Alb, dupa ce au fost epurate prin statia de Epurare oras Ineu.

Aceasta solictiare de aviz este conforma cu prevederile Legii apelor nr. 107/1996, cu modificarile si completarile ulterioare.

Persoanele care doresc sa obtina informatii suplimentare cu privire la solictarea avizului de gospodarire a apelor pot contacta solictantul de aviz la adresa mentionata.

Persoanele care doresc sa transmita observatii, sugestii si recomandari se pot adresa solicitantului dupa data de 17.10.2024.

(10353 - H 6137)

PRIMĂRIA ARAD
ANUNŢ PUBLIC

Municipiul Arad, titular al planului „Plan Urbanistic General al Municipiului Arad" aduce la cunoştinţa publicului că decizia etapei de încadrare conform H.G. nr. 1076/2004 este de adoptare a planului cu aviz de mediu, planul necesitând efectuarea evaluării de mediu şi a evaluării adecvate. Propunerile de reconsiderare ale deciziei se vor transmite în scris, în termen de 10 zile calendaristice de la publicarea anunţului, la sediul APM Arad, Splaiul Mureşului, DN, jud. Arad.

TEREN

- Vând teren pe centură, vizavi de Miranda, aproximativ 300m înspre Vladimirescu, unde vecinii cer 15 euro/m², eu cer 6 Euro/m², front stradal 12,40 metrii, lungime 580 metrii, 6700 m² Total. Tel. 0725.841.018.

IMOBILE CHIRII

- **Închiriez apartament 1 cameră,** grădişte. Tel. 0724.783.431.
- **Închiriez spaţiu de 52 mp,** zona Podgoria, open space, tel. 0722.293.738.

SERVICII FUNERARE

(H-748928)

IN MEMORIAM — NON STOP!

KUKI - servicii funerare complete

Producător de sicrie - oferă sicrie la preţ de producător.
GRATUIT rezolvăm actele la spital, primărie, casa de pensii şi C.A.R.P.
Transport intern şi internaţional ● Accesorii funerare.
Contact: Arad, Str. Cocorilor nr. 6, lângă magazinul Izolta.
Telefon: **0257/211929** mobil: **0723-343-964** **www.inmemoriamkuki.com**
CASĂ FUNERARĂ - Strada Ştefan Ludwic Roth nr. 1 D, Grădişte
- Str. Cocorilor nr. 6 (lângă magazinul Izolta)
- Micalaca, Str. Păşunii nr. 21 B

SERVICII FUNERARE

CASA FUNERARĂ ROSTYL

- Săli de priveghi (capele)
- Parcare pentru familie şi preoţi
- Sicrie şi servicii funerare la preţuri decente
- Pregătire dosar pentru ajutor de înmormântare
- Medic constatator al decesului
- Transport funerar
- Firmă producătoare de sicrie

ARAD, str. COCORILOR nr. 27
0728 690 120 / 0728 690 121

SERVICII FUNERARE

NOSFERATUM

SERVICII FUNERARE COMPLETE
Arad, str. Ghiba Birta nr. 26 - Tel.: **0752 10 11 12; 0357 80 48 38**
NON STOP e-mail: **nosferatumarad@yahoo.com** **www.nosferatum.ro**

TRANSPORT GRATUIT ÎN MUNICIPIUL ARAD ŞI ORAŞUL PECICA ❑ Sicrie la preţ de producător ❑ Înmormântări GRATUITE – doar pe baza cuponului de pensie ❑ Consultanţă şi medic constatator ❑ Rezolvăm actele la spital, primărie, casă de pensii, C.A.R.P.; ❑ PRELUĂM DECEDAŢII DE LA MORGĂ; ❑ Igienizare, cosmetizare, îmbălsămare, incinerarii, REPATRIERI, CAPAC FRIGORIFIC ❑ CAPELA CIMITIR ETERNITATEA (UTA)! ❑ Borduri, monumente funerare, mozaic, marmura, granit.

(6560 - H 08020)

JURNAL ARĂDEAN

Preotul Gustavo Gutiérrez a murit la 96 de ani

PERU. Intelectualul și preotul peruan Gustavo Gutiérrez, considerat „părintele" Teologiei Eliberării, un curent de gândire creștină centrat pe demnitatea săracilor, a decedat marți la Lima, la vârsta de 96 de ani, a anunțat ordinul religios din care făcea parte, informează AFP.

Gutiérrez FOTO: THEOLOGY.ND.EDU

„Provincia Dominicana San Juan Bautista del Peru vă anunță cu regret că astăzi, 22 octombrie 2024, fratele nostru drag Gustavo Gutiérrez Merino a plecat la Casa Tatălui", a anunțat ordinul religios pe rețelele sociale. „Cu profundă tristețe anunțăm moartea în această seară a prietenului nostru drag și fondator Gustavo Gutiérrez", a confirmat pe rețeaua socială X Institutul Bartolomé de las Casas, un centru de îngrijire pentru persoane defavorizate, fondat de preot în 1974. Gustavo Gutiérrez, devenit dominican la 76 de ani, s-a numărat printre preoții care au denunțat nedreptățile și inegalitățile din America Latină. El a scris primul mare tratat pe acest subiect, „Teología de la liberación: Perspectivas", apărut în 1971 și tradus în întreaga lume. Lucrarea sa oferă o nouă spiritualitate bazată pe solidaritatea cu cei săraci și îndeamnă Biserica să participe la schimbarea instituțiilor sociale și economice pentru a promova justiția socială. Gustavo Gutierrez a primit un mare număr de diplome „Honoris Causa" și de alte premii din întreaga lume. În 1993, el a fost recompensat cu Legiunea de Onoare în Franța, iar în 2002 a fost primit în American Academy of Arts and Sciences.

SURSA: AGERPRES

O specie misterioasă de iguană

O nouă specie de iguană, cu un aspect elegant și cu o limbă portocalie, a fost descoperită în China, scrie IFL Science. Noua specie se numește șopârla de grădină a lui Wang (Calotes wangi) după Prof. Yuezhao Wang. Acesta a fost director al Laboratorului de Cercetare a Amfibienilor și Reptilelor și Muzeului de Herpetologie. FOTO: FAN

Bacteriile din burgeri fac zeci de victime

SUA. O persoană a murit, iar alte câteva zeci s-au îmbolnăvit în Statele Unite în urma infectării cu bacteria Escherichia coli după ce au mâncat la McDonald's, au anunțat marți autoritățile americane din domeniul sanitar, citate miercuri de AFP.

Majoritatea persoanelor infectate au fost în Colorado și Nebraska, dar zece state din vestul Statelor Unite sunt afectate în total, au indicat Centrele pentru Controlul și Prevenirea Bolilor (CDC). Acțiunile McDonald's au scăzut cu peste 8% după închiderea Bursei de Valori din New York, notează AFP. În total, 49 de persoane au fost infectate cu aceeași tulpină a bacteriei, iar zece dintre ele au necesitat spitalizare. O persoană vârstnică a murit în Colorado.„Toți cei chestionați au declarat că au mâncat la McDonald's înainte de a se îmbolnăvi și cei mai mulți dintre ei au menționat că au mâncat un hamburger" numit „Quarter Pounder" în Statele Unite. Acesta ar putea fi „temporar indisponibil" în anumite state, potrivit CDC. Ingredientul exact implicat nu a fost identificat, dar ar putea fi carnea tocată sau ceapa, notează AFP. Unele ingrediente au fost retrase de McDonald's din statele afectate pe durata desfășurării anchetei. „Siguranța alimentară este foarte importantă pentru mine și pentru toată lumea de la McDonald's", a declarat Joe Erlinger, președintele McDonald's din Statele Unite, într-un mesaj video. „Am luat măsuri pentru a îndepărta preventiv ceapa tăiată, care este folosită în ‚Quarter Pounders' în unele state", a adăugat el. „De asemenea, am luat decizia de a elimina temporar ‚Quarter Pounder' din restaurantele din anumite state", a precizat Erlinger. Bacteriile E.coli provoacă crampe stomacale, diaree și vărsături, care durează de obicei trei până la patru zile. Majoritatea celor afectați se recuperează fără tratament, însă unele persoane pot dezvolta complicații. **SURSA: AGERPRES**

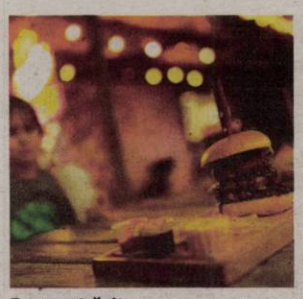

Burger otrăvitor FOTO: REUTERS

Barack Obama și Eminem FOTO: PEOPLE

S-a apucat de rap

SUA. Fostul președinte american Barack Obama a cântat rap pe versurile piesei lui Emînem din 2002 „Lose Yourself" după ce a fost prezentat de rapperul american pe scena unui miting din Detroit, relatează miercuri DPA/PA Media. Eminem, câștigător al mai multor premii Grammy, a urcat pe scenă pentru a o susține pe candidata democrată la președinția SUA, Kamala Harris, și a ținut un scurt discurs despre importanța libertății de exprimare, înainte de a-l prezenta pe Barack Obama.

„Am participat la o mulțime de mitinguri, așa că de obicei nu am emoții", a spus Obama. „Dar m-am simțit într-un fel după Eminem", a adăugat fostul președinte SUA înainte de a cânta rap pe versurile piesei „Lose Yourself" - tema muzicală a filmului semi-autobiografic al rapperului, „8 Mile".„Am crezut că o să cânte Eminem, eram pregătit", a glumit Obama, în vârstă de 63 de ani, înainte de a adăuga: „Îmi place Eminem".

Rapperul a fost prezent la eveniment „pentru câteva motive importante", după cum a declarat în cadrul mitingului organizat înainte de alegerile prezidențiale din 2024, de luna viitoare. „După cum cei mai mulți dintre voi știți, orașul Detroit și întregul stat Michigan înseamnă foarte mult pentru mine", a spus rapperul în vârstă de 52 de ani. „Iar în perspectiva acestor alegeri, lumina reflectoarelor este îndreptată asupra noastră mai mult ca oricând și cred că este important să vă folosiți vocea. Așa că încurajez pe toată lumea să iasă la vot, vă rog", a adăugat el. Campania electorală a Kamalei Harris include o serie de celebrități, cântărețul Bruce Springsteen urmând să își facă apariția la un miting organizat în Atlanta joi, în timp ce actrița Julia Roberts, recompensată cu Oscar, a făcut campanie pentru Harris în Georgia în această lună.

SURSA: AGERPRES

Alexandra
Pasionată de artă FOTO: ADELA RUSU

Cel mai dificil an, din 1984

GRECIA. Grecia s-a confruntat în 2024 cu „anul cel mai dificil din punctul de vedere al climei din ultimii 40 de ani", un an pe parcursul căruia incendiile de vegetație au distrus 44.000 de hectare, a afirmat prim-ministrul grec Kyriakos Mitsotakis.

„Ne așteptam la un an foarte dificil din punctul de vedere al climei, a fost în mod obiectiv cel mai dificil din ultimii 40 de ani, potrivit datelor tuturor oamenilor de știință, inclusiv a celor din cadrul Observatorului național" grec, a declarat Mitsotakis cu prilejul unei dezbateri pe acest subiect. Premierul a menționat „temperaturile în mod constant mai ridicate decât media", „seceta prelungită" și „vânturile violente" drept „consecințe ale schimbărilor climatice cărora trebuie să le facem față de acum înainte". În 2024, numărul incendiilor forestiere a crescut la 9.101 în comparație cu 7.163 anul precedent, a mai precizat el. Situată în bazinul mediteraneean, Grecia, considerată de oamenii de știință asemenea unui „hotspot" al schimbărilor climatice, este afectată în mod obișnuit de valuri de căldură și incendii de pădure în fiecare vară. Incendiile forestiere au început mai devreme anul acesta odată cu un incendiu declanșat la peste 1.000 de metri altitudine în muntele Pieria (nord) la sfârșitul lui martie, activ timp de mai multe zile înainte de a fi adus sub control. Grecia a cunoscut „cea mai caldă iarnă înregistrată vreodată", potrivit Observatorului național din Atena, urmată de o canicula precoce care a debutat în iunie și de recorduri de temperatură în iunie și iulie. Numeroase incendii au fost înregistrate pe întreg teritoriul țării, iar codurile portocalii și roșii au fost în vigoare timp de mai multe săptămâni. La jumătatea lunii august, a fost nevoie de trei zile pentru a aduce sub control un incendiu izbucnit la doar 40 de kilometri nord-est de Atena și care ulterior s-a extins până la marginea capitalei, ducând la moartea unei persoane și la mii de evacuări. La finalul lunii septembrie, 6.500 de hectare de pădure și teren agricol au luat foc în apropiere de orașul Corint (sud). În 2023, peste 20 de persoane și-au pierdut viața în incendii de vegetație din Grecia. Un incendiu imens, declanșat în parcul național Dadia (nord-est), a fost considerat ca cel mai distructiv înregistrat vreodată în Uniunea Europeană.

SURSA: AGERPRES

44.000 hectare, distruse FOTO: EPA

Campania de vaccinare anti-polio, amânată

FÂȘIA GAZA. Organizația Mondială a Sănătății (OMS) a anunțat amânarea campaniei de vaccinare împotriva poliomielitei, care trebuia să înceapă miercuri în nordul Fâșiei Gaza, din cauza „bombardamentelor intense" ale armatei israeliene.

„Condițiile actuale (...) fac imposibil ca familiile să își poată aduce copiii în siguranță pentru a fi vaccinați și ca personalul medical să își desfășoare activitatea", a indicat OMS într-un comunicat. Pentru a justifica această suspendare, OMS invocă „escaladarea violenței, bombardamentele intense, ordinele de deplasare în masă și absența unor pauze umanitare garantate în cea mai mare parte a nordului Fâșiei Gaza". OMS a solicitat miercuri Israelului să îi permită finalizarea în siguranță a celei de-a doua etape a campaniei de vaccinare împotriva poliomielitei în Fâșia Gaza, în special în zona nordică. A doua etapă a campaniei a început luni în centrul Fâșiei Gaza, cu obiectivul de a vaccina circa 590.000 de copii cu vârsta sub 10 ani de pe întreg teritoriul. După descoperirea primului caz de poliomielită - și singurul, până în prezent - în Fâșia Gaza din ultimii 25 de ani, OMS a lansat o campanie de amploare, la 1 septembrie, pentru a preveni izbucnirea unei epidemii. Întreaga Fâșie Gaza este devastată de războiul dintre Hamas și Israel, care durează de mai bine de un an și care a fost declanșat de atacul fără precedent al acestei mișcări islamiste palestiniene împotriva Israelului, pe 7 octombrie 2023. **SURSA: AGERPRES**

Campania amânată FOTO: EPA

FONDAT 1989, APARE LA ARAD, E-MAIL: REDACTIA.JURNALARADEAN@INFORMMEDIA.RO; PUBLICITATE.JURNALARADEAN@INFORMMEDIA.RO

Cristi Mihai a avut pierderi de memorie şi a ajuns la spital

PAGINA 7

JURNAL ARĂDEAN

Arădence pe podiumul „Little Princess Universe 2024"

PAGINA 4

LUNI
28 OCTOMBRIE 2024
ANUL XXXVI, NR. 9688
12 PAGINI - 5 LEI

19° Temperaturile se vor situa între 5 şi 19 grade. Vântul va sufla cu 9 km/h.

DIMINEAŢA | AMIAZA | SEARA

Scanaţi codul QR pentru a accesa ARAD ONLINE www.bradam.ro

Şpagă pentru posturi în M.A.I.

Un arădean a pretins sume de bani în euro şi lei pentru a facilita angajarea a două persoane la Poliţia de Frontieră Oradea şi Subunitatea de Pompieri Ineu.

ARAD. În perioada septembrie-octombrie 2023, un arădean a pretins şi a luat de la două persoane sumele de 8000 de euro şi 7000 de lei, cărora le-a promis în schimb facilitarea angajării lor la Poliția de Frontieră Oradea şi la Subunitatea de Pompieri de la Ineu. Când au realizat că au fost înşelaţi, cei doi s-au transformat în martori denunțători.

Dar iată ce spune Parchetul de pe lângă Tribunalul Arad, legat de acest caz: „Prin ordonanța din data de 24.10.2024 procurorul din cadrul Parchetului de pe lângă Tribunalul Arad a dispus punerea în mişcare a acțiunii penale față de inculpatul F.L., pentru săvârşirea infracțiunii de trafic de influență, în formă continuată. În fapt, din probatoriul administrat în cauză a rezultat că, în perioada septembrie-octombrie 2023, inculpatul F.L. a pretins şi primit de la martorii denunțători M.D.F. şi M.P.C. sumele de 8000 de euro şi 7000 de lei, în mai multe tranşe, în schimbul promisiunii că va facilita angajarea celor doi la instituții din cadrul Ministerului Afacerilor Interne, respectiv la Poliția de Frontieră Oradea şi la Subunitatea de Pompieri din orașul Ineu, jud Arad. Pentru a-i convinge, F.L. le-a indicat numele unor persoane care dețin funcții în interiorului sistemului, prin intermediul cărora ar fi putut facilita accesul martorilor denunțători în profesiile indicate."

Reprezentanții Parchetului fac precizarea că punerea în mişcare a acțiunii penale este o etapă a procesului penal şi nu înfrânge principiul prezumției de nevinovăție. **JA-S.A.**

Peste 150 de elevi, premiaţi la Balul Comunităţii Arădene

Balul Comunității Arădene, ediția a V-a – un eveniment care s-a remarcat prin eleganță, performanță şi care a scos, încă o dată, în evidență capacitatea arădenilor de a dărui – s-a desfăşurat sâmbătă seara la Palatul Cultural, în organizarea asociațiilor Europeanul şi Sf. Martin. Cea mai bună performanță anuală obținută de un elev arădean a fost recompensată de Ambasadorul Franței în România. Anul acesta, premiul special intitulat Prix d'excellence de l'Ambassade de France en Roumanie i-a revenit lui Alexandru Ştefan Georgescu, care a obținut premiul al II-lea la Olimpiada Națională de Istorie. /P.10

FOTO: SORINA AMBRUŞ

Şedinţa CLM FOTO: F.M.

Unanimităţi pentru mARTA

ARAD. Patru proiecte de hotărâre CLM vizând HUB-ul Cultural mARTA au fost introduse suplimentar pe ordinea de zi a şedinței extraordinare de vineri, 25 octombrie. Toate au fost aprobate în unanimitate de aleşii locali municipali. /P.4

Evenimentul FOTO: CJA

Au comemorat luptele din '44

ARAD. Consiliul Județean Arad a organizat un eveniment dedicat comemorării a 80 de ani de la luptele de la Păuliş, din al doilea Război Mondial. /P.5

Noi percheziţii în cadrul operaţiunii JUPITER

Poliţiştii au descins, joi, în mai multe locuri din judeţul Arad, în dosare privind contrafacerea, braconajul, contrabanda şi substanţele toxice.

ARAD. Poliţiştii Serviciului de Investigare a Criminalității Economice şi cei ai Serviciului Arme, Explozivi şi Substanțe Periculoase din cadrul Inspectoratului de Poliție Județean Arad au desfăşurat, joi dimineață, alte trei percheziții în cadrul operațiunii „Jupiter", desfăşurată la nivel județean. Serviciul de Investigare a Criminalității Economice Arad a pus în executare un mandat de percheziție într-un dosar ce privește infracțiunea de contrafacere, percheziție executată sub coordonarea procurorului de caz din cadrul Parchetului de pe lângă Judecătoria Arad.

Cei de la Serviciul Arme, Explozivi şi Substanțe Periculoase au pus în executare, sub coordonarea procurorului de caz din cadrul aceleiaşi unități de parchet, două mandate de percheziție domiciliară. Acestea vizează un dosar penal în care sunt cercetate persoane bănuite de săvârşirea infracțiunilor de braconaj cinegetic, trafic de produse sau substanțe toxice şi contrabandă calificată. /P.6

Pentru cei cu dizabilităţi FOTO: JA

Abonamente de parcare gratuită

ARAD. Primăria anunță că începe pe distribuirea abonamentelor de parcare pentru persoanele cu dizabilități. Parcarea e gratuită în condițiile stabilite prin Regulamentul de parcare aprobat în Consiliul Local Municipal. /P.3

Irakieni, în vizită în Arad

ARAD. Oameni de afaceri din Irak au vizitat Aradul, fiind primiți de președintele Consiliului Județean Arad, Iustin Cionca. /P.5

Amenzi pentru biciclişti

ARAD. În urma sesizărilor formulate de cetățeni şi înregistrate la Direcția Generală Poliția Locală Arad, echipaje din cadrul Serviciilor Ordine Publică, Circulație şi Parcări au desfăşurat, recent, acțiuni de verificare a circulației cu biciclete şi trotinete, îndeosebi în zonele semnalate, respectiv Bulevardul Revoluției şi străzile Andrei Şaguna, Tudor Vladimirescu, Crişan. /P.3

Au fost lupte grele FOTO: FAN

Autogol de generic pentru UTA

ARAD. UTA a obținut trei puncte importante în meciul de sâmbătă, cu Gloria Buzău. Victoria a fost una la limită, 1-0, după un autogol de toată frumusețea a lui Ferraresso, care a trimis o minge cu capul, direct în vinclul propriei porți. /P.7

Au sărbătorit Ziua Armatei

Ziua Armatei României a fost sărbătorită, vineri, în centrul oraşului, unde militarii din Cetatea Aradului au prezentat tehnică militară, dar au pregătit şi jocuri şi surprize pentru copii. Militarii din Arad şi-au sărbătorit Ziua Armatei României, la Monumentul Eroilor de la Păuliş şi în Parcul Avram Iancu. Zeci de arădeni, printre care foarte mulți copii, au venit să-i vadă şi să le spună „La mulți ani!". /P.3

FOTO: V.O.

JURNAL ARĂDEAN
INSTRUMENTE INTERMEDIERI
IMOBILIARE UZ CASNIC CONSTRUCŢII
PRESTĂRI SERVICII CASĂ ŞI GRĂDINĂ
ANUNŢURI DE MICA PUBLICITATE
MATERIALE DE CONSTRUCŢII BIJUTERII
ELECTRONICE MAŞINI MULTIMEDIA
COMEMORĂRI - CONDOLEANŢE TERENURI AFACERI
CITAŢII - PIERDERI PLANTE
BULEVARDUL REVOLUŢIEI NR. 62 (parter) ☎ 0257.210.775

Remember: 28 octombrie

1492 Cristofor Columb acostează în Cuba

1538 Papa Paul al III-lea înfiinţează la Santo Domingo prima universitate din Lumea Nouă

1636 Întemeierea Universităţii Harvard în Massachusetts, Statele Unite ale Americii

1688 A murit Şerban Cantacuzino, domnul Ţării Româneşti (n. 1640)

1728 Se naşte navigatorul englez James Cook (d. 1779)

1818 S-a născut Ivan Turgheniev, scriitor şi poet rus (d. 1883)

1869 Dmitri Iwanowitsch Mendelejew a elaborat Sistemul Periodic al Elementelor

1903 S-a născut Evelyn Waugh, scriitor britanic (d. 1966)

1931 S-a născut actorul Ilarion Ciobanu (d. 2008)

1954 Ernest Hemingway primeşte premiul Nobel pentru Literatură

1955 S-a născut William Henry „Bill" Gates, întreprinzător american

1955 S-a născut Viorica Zaharia, pictoriţă română (d. 2015)

1960 A murit Peter Neagoe, prozator şi pictor român (n. 1881)

1963 S-a născut cântăreţul italian Eros Ramazzotti

Julia Roberts FOTO: FAN

1965 A murit Lucian Grigorescu, pictor român (n. 1894)

1967 S-a născut actriţa **Julia Roberts**

1974 S-a născut Joaquin Phoenix, actor american

1981 La San Francisco, este fondată trupa de hard-rock Metalica

1998 A murit Ted Hughes, poet englez (n. 1930)

1999 A murit Dinu Giurgiu, compozitor român de muzică uşoară (n. 1943)

2001 A murit Ion Popescu-Negreni, pictor român (n. 1907)

2005 A murit Ion Irimescu, sculptor român (n. 1903)

2008 A murit Dina Cocea, actriţă română de teatru şi film (n. 1912)

Întreruperi de curent

Luni, 21 octombrie 2024. În judeţ – h. 9:00 – 17:00 – Ineu.
Marţi, 22iunie 2024. În judeţ – h. 9:00 -17:00 – Galşa (p).

Sudoku

ÎNCEPĂTORI

REGULI: În fiecare bloc sunt câteva cifre între 1 şi 9, stabilite dinainte. Acestea trebuie completate cu cifrele lipsă, în aşa fel încât fiecare număr să figureze o singură dată. De asemenea, cifrele de la 1 la 9 trebuie să figureze o singură dată atât pe rândurile orizontale cât şi pe coloanele verticale ale celor nouă blocuri luate împreună.

	6						4	2
9					1			
4			5		8			
	2			5		4		
1	9							
				7				
	5			2	3	6		9
2							1	
		8					5	4

AVANSAŢI

2	1			6				
			5	1			4	
4								8
			2				3	5
			6	4	7			
	9							
		2						
		9					5	4
6			1	3		7	8	

Soluţiile jocurilor din numărul precedent:

ÎNCEPĂTORI

2	8	3	1	4	7	5	9	6
6	4	1	9	3	5	8	2	7
7	9	5	6	8	2	3	4	1
4	6	7	5	2	3	1	8	9
3	1	2	8	9	6	7	5	4
9	5	8	4	7	1	6	3	2
8	2	6	3	1	9	4	7	5
1	7	4	2	5	8	9	6	3
5	3	9	7	6	4	2	1	8

AVANSAŢI

8	7	4	9	6	1	5	2	3
2	1	5	3	7	8	6	9	4
6	9	3	4	5	2	7	1	8
4	3	2	5	1	7	9	8	6
9	6	7	2	8	3	4	5	1
1	5	8	6	9	4	3	7	2
7	8	6	1	3	5	2	4	9
5	2	9	8	4	6	1	3	7
3	4	1	7	2	9	8	6	5

Reţeta zilei

Tortilla de cartofi cu telemea

INGREDIENTE: 500 g cartofi roşii fierţi, 60 ml ulei vegetal, 200 g mazăre congelată, 2 fire tinere de praz, numai partea albă, tăiată felii groase, 185 g telemea de vacă, 400 g roşii tari, 5 ouă, 1-2 linguri apă minerală carbogazoasă, 1 praf boia iute, 1 lingură pătrunjel proaspăt, tocat, sare, piper negru, proaspăt măcinat.

MOD DE PREPARARE: Se descojesc cartofii, apoi se taie felii subţiri. Se usucă în prosop de hârtie. Se încinge uleiul într-o tigaie mare şi se călesc cartofii, mazărea decongelată şi prazul 10 minute, amestecând din când în când. Se adaugă jumătate din telemeaua tăiată cubuleţe, se amestecă şi se pun deasupra roşiile feliate şi restul de telemea.

Într-un castron se bat ouăle cu apa minerală, boiaua iute, puţină sare şi piper negru proaspăt măcinat. Se adaugă pătrunjelul tocat, apoi se toarnă peste amestecul de cartofi şi se prăjeşte tortilla pe foc mic cam 10 minute.

Când tortilla s-a închegat dedesubt, se pune pe o farfurie, se pune altă farfurie deasupra, apoi se răstoarnă cele două farfurii. Se scoate farfuria de deasupra, se pune tortilla înapoi în tigaie şi se mai prăjeşte 5 minute. Se serveşte fierbinte, tăiată în sferturi.

Poftă bună!

Pentru mai multe reţete intră pe www.culinar.ro

Horoscop

BERBECUL (III.21.-IV.20.)
Faceţi cunoştinţă cu o persoană mai în vârstă, care vă va ajuta în afaceri. Puteţi obţine beneficiile materiale scontate dacă evitaţi speculaţiile de orice fel, mai ales cele financiare.

TAURUL (IV.21.-V.20.)
Un prieten vă propune să vă asociaţi într-o afacere ce pare profitabilă. Nu vă grăbiţi să luaţi o decizie! Vă sfătuim să analizaţi cu atenţie propunerea, împreună cu partenerul de viaţă.

GEMENII (V.21.-VI.21.)
Aveţi rezultate deosebite pe plan social şi afaceri. Vă sfătuim să daţi dovadă de răbdare şi să nu forţaţi lucrurile. Spre seară primiţi o veste bună de la persoana iubită, în urma căreia viaţa vi se schimbă complet.

RACUL (VI.22.-VII.22.)
Este posibil să plecaţi într-o călătorie în interes de serviciu, care va prilejui mari schimbări pe plan financiar. O persoană importantă vă destăinuie câteva secrete în domeniul afacerilor.

LEUL (VII.23.-VIII.23.)
Relaţiile cu anturajul sunt favorizate astăzi. În cursul dimineţii vă întâlniţi cu o veche cunoştinţă. Este o zi bună pentru rezolvarea problemelor sentimentale care vă frământă de mai mult timp.

FECIOARA (VIII.24.-IX.23.)
Zi favorabilă schimbărilor majore, mai ales pe plan social şi sentimental. Sunt favorizate întâlnirile cu persoane importante, consolidarea relaţiilor de prietenie şi sentimentale.

BALANŢA (IX.24.-X.23.)
Partenerul de viaţă vă oferă un cadou de care vă bucuraţi foarte mult. Un prieten de familie vă invită să petreceţi după-amiază împreună. Capacitatea de comunicare este excelentă.

SCORPIONUL (X.24.-XI.22.)
Aveţi posibilitatea să faceţi schimbări importante pe plan social şi în privinţa relaţiilor sentimentale. Este un moment bun pentru a încheia contracte, iar investiţiile pe care le faceţi se vor dovedi rentabile.

SĂGETĂTORUL (XI.23.-XII.21.)
În cursul dimineţii primiţi bani dintr-o activitate extraprofesională. O persoană mai în vârstă vă propune o nouă colaborare. În partea a doua a zilei, împreună cu persoana iubită, faceţi planuri de viitor.

CAPRICORNUL (XII.22.-I.20.)
Sunteţi hotărât să începeţi o nouă etapă în viaţa dumneavoastră socială şi profesională. Azi sunt favorizate comunicarea, relaţiile cu persoanele tinere şi călătoriile în interes personal.

VĂRSĂTORUL (I.21.-II.20.)
Zi bună pentru a începe noi activităţi şi pentru a face planuri de viitor. După-amiază sunteţi tentat să cheltuiţi mai mult decat vă permite bugetul familiei. Fiţi cumpătat şi consultaţi-vă cu partenerul de viaţă!

PEŞTII (II.21.-III.20.)
Capacitatea de comunicare este excelentă şi vă ajută să vă afirmaţi în societate. Puteţi să începeţi o nouă afacere, cu condiţia să finalizaţi mai întâi lucrările deja începute.

JobsOn.ro
Nu mai aştepta! Caută jobul dorit!
CV-ul tău! Şansa ta!
Portal regional de joburi
www.jobson.ro

Pieţe şi târguri

Astăzi este zi de piaţă la Curtici, Nădlac, Bocsig, Gurahonţ, Moneasa, Pilu, Vladimirescu. **Tot astăzi se organizează târg săptămânal la** Gurahonţ şi Bârzava.
Mâine, marţi, este zi de piaţă la Sebiş, Almaş, Apateu, Semlac, Sântana, Şilindia, Vârfurile.

Telefoane utile

☎ INFORMAŢII TELEFONICE: 118.932; ☎ ROBOT: 1958; ☎ APEL UNIC DE URGENŢĂ (SALVARE, POLIŢIE; POMPIERI): 112; ☎ PRIMĂRIA MUNICIPIULUI ARAD: Program de relaţii cu publicul (camera 5) luni-joi între 8-18; vineri între 8-16. Tel. centrală: 0257/281.850; ☎ S.C. E.ON GAZ ROMÂNIA - Sucursala Arad - Dispecerat şi intervenţie telefon:0357/403.321; ☎ DERANJAMENTE CURENT ELECTRIC: 0257/929; ☎ INFORMAŢII CFR: 0257/231.777; ☎ PROTECŢIA CONSUMATORULUI: B-dul Revoluţiei, nr. 50. Telefon: 0257/257.049; ☎ POLIŢIA LOCALĂ: 0257/939; ☎ SESIZĂRI ILUMINAT PUBLIC MUNICIPIUL ARAD – 0800.500.072 (tel verde)

Sănătate

- **CABINET GINECOLOGIC:** Cabinet ginecologic Arad, B-dul Decebal 11 (lângă Hotel Aradul), chiuretaj medicamentos, eco 4 D, test PAP.TEL: 0770823850, 0723643581
- **Policlinica DR. TURCIN, oferă:** Cardiologie (EKG, Ecografie cardiacă, Doppler vascular, Holter EKG şi TA, Test de efort), Oftalmologie (chirurgie pol anterior; CV computerizat; optică medicală), **NOU - OZONOTERAPIA,** ORL (videoendoscopie), Pneumologie, Neuropsihiatrie, Medicină de familie, Ecografii generale. **Telefon: 0257/285510, www.policlinica-turcin.ro**
- **Farmacia GLYKON - UTA**, Bl U 6 (vis-a-vis de biserica în construcţie). Deschis zilnic: luni-vineri 07.00 -21.00 sâmbătă şi duminică 08.00-18.00. **Telefon: 0257/241197.**

Vremea

Luni, 28 octombrie

www.aradon.ro

6° LA ORA 6 – temperaturile se vor situa între 5 şi 6 de grade. Vântul va sufla cu 9 km/h dinspre V.

19° LA ORA 18 – temperaturile se vor situa între 18 şi 19 de grade. Vântul va sufla cu 9 km/h dinspre SSE.

Ziua precedentă

Arad	3–17	Umiditate:	73%
Lipova	3–17	Presiune:	1030mb
Chişineu-Criş	3–17	Precipitaţii:	5%
Săvârşin	2–16	Vânt:	11 km/h
Sebiş	2–16	Direcţie vânt:	S

Soarele

Răsare: 07:59
Apune: 18:39

FAZELE LUNII

1.11 · 9.11 · 15.11 · 23.11

Azi

Temperaturile se vor situa între 5 şi 19 grade. Vântul va sufla cu 9 km/h, dinspre SSE.

LUNI	MARŢI	MIERCURI	JOI
3° 18°	5° 19°	5° 18°	6° 17°
noros	însorit	noros	noros

Calendar

Biserica ortodoxă: † Sfântul Iachint de Vicina
Biserica greco-catolică: Sf. m. Terenţiu şi Neonila; Sf. cuv. Ştefan Savaitu
Biserica romano-catolică: SS. SIMON şi IUDA, ap.

Prognoză pentru trei zile

Temperaturile minime vor fi cuprinse între 5 şi 6 grade, iar cele maxime între 17 şi 19 grade.

Temp.minime: 5–6°C
Temp.maxime: 17–19°C

JURNAL ARĂDEAN
B-dul Revoluţiei nr. 62, Arad
Nr. ISSN: 1220-7489
BRAT Auditat de BRAT
Reclamaţii difuzare: 0257.241.151

Şef departament publicitate şi departament difuzare: Cristian Sulinţan
Marea publicitate: 0257.280904
Mica publicitate: 0257.210775; B-dul Revoluţiei, nr. 62
Tiparul executat la: Mediaworks Hungary Zrt., 6729, Szeged

Redactor şef: Flavius Ştefcu Responsabil de număr: **Sorina Ambruş**
Departamente: Eveniment: Alin Gherasim; Sorina Ambruş; Economic: Andreea Pintea; Social: Diana Duţu; Sport: Daniel Scridon, Leo Sfăra; Andreea Vlase; Cultură: Eugen Rogojan.
Tehnoredactare: Ghizela Şerban, Munteanu Daniel.
REDACŢIE: tel. 0257.212.055; e-mail: redactia.jurnalaradean@informmedia.ro, adevaruldearad@informmedia.ro, publicitate.jurnalaradean@informmedia.ro, publicitate.adevarul@informmedia.ro

Conferința națională de storytelling, la UAV Arad

Evenimentul se va deschide pe 31 octombrie, la ora 14:00, în sala festivă din Complexul M (strada Elena Drăgoi, nr. 2) cu lucrările în plen.

ARAD. Povestitori internaționali din Estonia, Marea Britanie și Ungaria, alături de povestitori din România, vor fi prezenți la Arad la conferința „Strategii de învățare bazate pe storytelling în pedagogia dramatică - Arta povestirii în dezvoltarea emoțională a tinerilor", dedicată cadrelor didactice din mediul preuniversitar și universitar.

Conferința, organizată de Facultatea de Științe ale Educației, Psihologie și Asistență Socială, prin Consiliul Județean Arad și Centrul Cultural Județean Arad, în parteneriat cu Asociația pentru Managementul Activităților de Cercetare, Inovare, Dezvoltare, Asociația Atelier de Cuvinte, Inspectoratul Școlar Județean Arad și Casa Corpului Didactic Arad și Fundația Alber, va avea loc în perioada 31 octombrie - 1 noiembrie la UAV.

Evenimentul se va deschide pe 31 octombrie, la ora 14:00, în sala festivă din Complexul M (strada Elena Drăgoi nr. 2) cu lucrările în plen și va continua, pe parcursul celor două zile, cu ateliere de storytelling susținute de cei patru povestitori: Maja Bumberák (Ungaria), David Heathfield (Marea Britanie), Polina Tserkassova (Estonia) și Giorgiana Elena Popan (România).

Accesul la conferință este gratuit pentru toți participanții.

Înscrierea la conferință, pe baza căreia se va elibera adeverința de participare, se poate face online, accesând acest link: https://event.webinarjam.com/register/113/20mnru25. **JA-S.A.**

Va avea loc la Complexul M FOTO: UAV

Au sărbătorit Ziua Armatei

Cu această ocazie s-au înmânat distincții unor parteneri importanți, printre care ISU Arad și IPJ Arad.

Ziua Armatei în Piața Avram Iancu FOTO: V.O.

ARAD. Ziua Armatei României a fost sărbătorită, vineri, în centrul orașului, unde militarii din Cetatea Aradului au prezentat tehnică militară, dar au pregătit și jocuri și surprize pentru copii.

Militarii din Arad și-au sărbătorit Ziua Armatei României, la Monumentul Eroilor de la Păuliș și în Parcul Avram Iancu. Zeci de arădeni, printre care foarte mulți copii, au venit să-i vadă și să le spună "La mulți ani!".

Comandantul Batalionului 191 Infanterie "Radu Golescu" din Cetatea Aradului, lt.col. Cristian Gheorghe Țecu, a declarat: "Serbăm ziua Armatei României. Țin să mulțumesc tuturor subordonaților mei pentru devotamentul și loialitatea față de neamul românesc. Și astăzi, Armata României a prezentat onorul poporului în Garnizoana Arad. (...) Am încercat să aducem copiilor, în primul rând, și de ce nu și publicului larg, câteva echipamente care se află în înzestrarea Batalionului 191 Infanterie "col. Radu Golescu". Copiii s-au bucurat și au putut desena pe asfalt diverse desene inspirate din viața cazonă, tancuri, avioane. Colegilor din armată le transmit să se autodepășească, să fie profesioniști în continuare și să se bucure de această zi împreună cu familia lor, pentru că merită, iar familia este un pilon important în îndeplinirea atribuțiilor de serviciu".

Cu această ocazie, comandantul Batalionului 191 Infanterie "col. Radu Golescu", lt-col Cristian Gheorghe Țecu a înmânat distincții unor parteneri importanți, printre care Inspectoratul pentru Situații de Urgență și Inspectoratul de Poliție Județean Arad.

Ziua Armatei României se sărbătorește în data de 25 octombrie, când, în 1944, la Carei, a fost eliberată ultima brazdă de pământ românesc, în cel de-al doilea Război Mondial. **JA-S.A.**

S-au stabilit secțiile de votare pentru „prezidențiale"

ARAD. „În baza atribuțiilor stabilite prin legislația care reglementează organizarea alegerilor pentru funcția de Președinte al României din anul 2024, în vederea aducerii la cunoștință publică a sediilor, delimitării și numerotării secțiilor de votare, Instituția Prefectului - Județul Arad a notificat toate primăriile din județul Arad cu privire la obligativitatea acestora de a asigura diseminarea acestor informații către cetățeni", a transmis Instituția Prefectului - Județul Arad.

Informațiile privind sediile, delimitarea și numerotarea secțiilor de votare pot fi consultate și pe pagina de internet a Instituției Prefectului - Județul Arad, în secțiunea dedicată alegerilor pentru Președintele României, la adresa: https://ar.prefectura.mai.gov.ro/alegeri/. Aceleași secții de votare vor fi deschise și în cazul alegerilor pentru Senat și Camera Deputaților din data de 1 Decembrie 2024. **JA-S.A.**

Amenzi pentru bicicliști și utilizatorii de trotinete

Poliția Locală a aplicat o serie de amenzi bicicliștilor și utilizatorilor de trotinete care au circulat pe trotuar, încălcând prevederile legale.

ARAD. În urma sesizărilor formulate de cetățeni și înregistrate la Direcția Generală Poliția Locală Arad, echipaje din cadrul Serviciilor Ordine Publică, Circulație și Parcări au desfășurat, recent, acțiuni de verificare a circulației cu biciclete și trotinete, îndeosebi în zonele semnalate, respectiv Bulevardul Revoluției și străzile Andrei Șaguna, Tudor Vladimirescu, Crișan.

În desfășurarea acțiunii, au fost sancționate 15 persoane pentru nerespectarea prevederilor HG nr. 1391/2006 pentru aprobarea Regulamentului de aplicare a OUG nr. 195/2002 privind circulația pe drumurile publice.

Trotinetele electrice și bicicletele sunt uzual întrebuințate, fiind un mijloc avantajos, rapid și ecologic de deplasare prin oraș. Acestea pot deveni însă pericole publice, în condițiile în care nu sunt respectate regulile de circulație ce reglementează deplasarea acestora.

Astfel, conform art. 161, alin. (1), lit. c) din actul normativ mai sus menționat: "se interzice conducătorului de bicicletă sau trotinetă electrică, după caz, să circule pe trotuare, cu excepția cazului când pe acestea sunt amenajate piste pentru biciclete".

Încălcarea acestei prevederi se sancționează cu amendă contravențională în cuantum cuprins între 660 și 825 lei, cu posibilitate de achitare a jumătate din minim, în termen de 15 zile de la comunicare.

În ultimele luni, polițiștii locali au întocmit 73 de procese-verbale de contravenție pentru încălcarea normelor privind circulația pe drumurile publice de către persoane care circulă cu biciclete și trotinete electrice (art. 161, alin. (1), lit. c) din HGR 1391/2006).

În condițiile utilizării frecvente a trotinetei electrice, ca mijloc de transport alternativ, este esențial ca participanții la trafic, să-și însușească regulile de bază ale întrebuințării acestui vehicul pe drumurile publice, respectiv să conștientizeze cerințele prevăzute de lege: interzicerea conducerii unei trotinete electrice de către persoanele cu vârsta mai mică de 14 ani; responsabilitatea minorilor cu vârsta cuprinsă între 14 și 16 ani de a purta cască de protecție; pe timpul conducerii unei trotinete electrice este obligatoriu ca ambele mâini să se afle pe ghidon; interzicerea transportului pasagerilor pe trotinete electrice; interzicerea și conducerea pe drumurile publice a unui astfel de vehicul de către persoane care se află sub influența băuturilor alcoolice; pentru drumurile prevăzute cu piste de biciclete, trotinetele electrice pot circula numai pe acestea, nu pe trotuar; în lipsa pistei destinate trotinetelor electrice, circulația acestora este permisă numai pe sectoarele de drum unde viteza maximă admisă pentru circulația vehiculelor este de 50 km/h; trotinetele electrice care circulă pe drumurile publice trebuie să fie echipate cu mijloace de iluminare și dispozitive reflectorizant - fluorescente. Este interzisă circulația acestora pe timp de noapte fără aceste mijloace și dispozitive în stare de funcționare; interdicția utilizatorilor de a traversa drumurile publice pe trecerile destinate pietonilor, în timp ce se deplasează pe trotinetă.

Precizăm faptul că verificarea respectării normelor privind utilizarea bicicletelor și trotinetelor electrice este în permanență în atenția polițiștilor locali, în vederea evitării evenimentelor nedorite atât în rândul utilizatorilor, cât și a celorlalți participanți la trafic, respectiv a pietonilor. **JA-S.A.**

Au fost sancționați FOTO: DGPLA

Se distribuie abonamentele de parcare pentru persoanele cu dizabilități

Parcare gratuită FOTO: S.A.

ARAD. Recons începe distribuirea abonamentelor pentru locurile de parcare gratuită, destinate persoanelor cu handicap. „La nivelul municipiului Arad, beneficiază de gratuitate persoanele încadrate în grad de handicap în condițiile Legii nr. 448/2006, care au domiciliul stabilit în județul Arad și care dețin în proprietate un autoturism. Această gratuitate se oferă doar pentru un singur autoturism și este valabilă în toate zonele de plată, inclusiv Bulevardul Revoluției, Mediana 1 și Mediana 2, pe o durată de maximum 2 ore pe zi" - precizează reprezentanții Primăriei. Documente necesare emiterii abonamentului sunt: dovada domiciliului pe raza județului Arad, certificatul de înmatriculare al autoturismului proprietatea persoanei încadrate în grad de handicap sau al soțului/soției, certificatul de încadrare în grad de handicap valabil, cerere tip. La depunerea documentelor se achită o taxă de 12 lei.

„Depunerea documentelor, precum și ridicarea abonamentelor este posibilă doar la punctul de lucru al societății Recons din Piața Catedralei nr.12-13, după următorul program: luni - joi, între orele 8:00-16:00, vineri, între orele 8:00-14.00" - informează municipalitatea arădeană.

Informații suplimentare pot fi obținute la 0257-252.100 sau la adresa de email parcari@reconsarad.ro. **JA-D.D.**

Târgul Recoltei la Grădinița PP24

ARAD. Este deja o tradiție ca la Grădinița PP24 Arad să se desfășoare în această perioadă a anului Sărbătoarea Toamnei - Târgul Recoltei.

„Această sărbătoare reprezintă un dar educativ și creativ venit în sprijinul dezvoltării armonioase a copiilor, a responsabilizării, stimulării imaginației, a împrietenirii cu natura și cu alimentația sănătoasă. Zilele acestea ne-am unit cu toții forțele: cadre didactice, copii, părinți, bunici și întreg personalul unității pentru a realiza ornamente de toamnă frumoase și cele mai gustoase «bunătăți la borcan» și nu numai" - transmit reprezentanții unității de învățământ.

Joi, vizitatorii târgului au putut achiziționa aceste produse, pentru înfrumusețarea caselor sau pentru a-și umple cămările cu roadele bogate ale toamnei, știind că acestea au fost realizate de mânuțele harnice ale copilașilor. Cei care au dorit au putut contribui cu donații în bani, din care se vor achiziționa ulterior echipamente de joacă pentru copii.

Copiii învață astfel despre „banul muncit", despre răsplata muncii, despre faptul ca efortul este întotdeauna răsplătit.

Pentru mai multe fotografii intră pe www.aradon.ro

Unanimități pentru mARTA, în CLM

Aleșii locali municipali au aprobat susținerea cofinanțării pentru trei dintre proiectele europene câștigate de HUB-ul Cultural.

ARAD. Patru proiecte de hotărâre CLM vizând HUB-ul Cultural mARTA au fost introduse suplimentar pe ordinea de zi a ședinței extraordinare de vineri, 25 octombrie. Toate au fost aprobate în unanimitate de aleșii locali municipali.

Cel puțin zece ani

Primul dintre proiecte a vizat modificarea HCLM 673/2023 privind darea în administrare către HUB Cultural mARTA a imobilului proprietatea publică a Municipiului Arad situat în Calea Aurel Vlaicu nr. 41-43 și aprobarea Actului adițional la Contractul de administrare nr. 102933/2023 încheiat între Municipiul Arad și HUB Cultural mARTA.

Practic, contractul de administrare s-a modificat astfel: „Prezentul contract se încheie pe durata funcționării instituției HUB cultural mARTA, dar nu mai puțin de 10 ani de la data încheierii acestuia, dacă legea nu prevede altfel." În forma inițială, documentul prevedea încheierea contractului „pe durata funcționării instituției HUB cultural mARTA, dacă legea nu prevede altfel", fără precizarea unei durate minime de punere la dispoziție de către UAT Arad a spațiului în cauză. Obținerea banilor europeni este condiționată de precizarea acestei durate minime.

Proiecte de peste 7 milioane

Celelalte trei hotărâri adoptate de CLM vizează susținerea participării HUB-ului Cultural mARTA în cadrul a trei proiecte în vederea cofinanțării prin Programul Interreg VI-A România-Ungaria 2021-2027. Valoarea totală a celor trei proiecte depășește 7 milioane de lei, în timp ce cuantumul total al cofinanțării este de peste 143.000 de lei; sumele conțin TVA.

Iată despre ce proiecte e vorba: * „CRAFT- Crossborder Art for Folklore Ties" (valoarea totală a proiectului: 1.244.369 de lei, contribuția proprie a Municipiului Arad la bugetul proiectului: 24.887 de lei); * „Connecting Pannonia"(valoarea totală a proiectului: 949.785,17 lei, contribuția proprie a Municipiului Arad la bugetul proiectului: 19.383,37 de lei); * „ORLAI - MARTA BRIDGE: COMMUNITIES MEETING ON THE PATH OF ART"(valoarea totală a proiectului: 4.875.797,88 de lei, contribuția proprie a Municipiului Arad la bugetul proiectului: 99.506,10 lei).

Ședința extraordinară a CLM de vineri, 25 octombrie 2024 FOTO: F.M.

Documentații în plus

Ovidiu Balint, directorul HUB Cultural mARTA, ne-a oferit următoarele detalii: „Împreună cu Primăria, am depus cinci proiecte pe programul de finanțare INTERREG România-Ungaria. S-au câștigat patru din cele cinci proiecte. Două dintre ele vizează reabilitarea și reconversia clădirii mARTA - aflată în ruină, după cum bine se știe; un proiect l-a câștigat Primăria cu orașul Mako (cu o asociație din Mako), celălalt proiect l-am câștigat noi, împreună cu orașul Mezőberény din Ungaria (un orășel de lângă Bekescsaba). Celelalte două proiecte vizează acțiuni culturale, turism cultural împreună cu orașele Hódmezővásárhely și Mezőberény. Acum este faza în care ni s-au cerut clarificări, adică documentații în plus la cele pentru care am depus cerere de finanțare, plus hotărârile de Consiliu Local prin care ne angajăm să susținem partea noastră de cofinanțare. Noi, partenerii români, avem 2% cofinanțare din sumele solicitate, cei din Ungaria au 5% din sumele solicitate. În total, valoarea celor patru proiecte ar fi undeva la 3.500.000 de euro, din care Aradul are undeva la 3.000.000 de euro: 2.400.000 pentru reabilitare-reconversie și 500.000 de euro pentru activități și turism cultural." **JA-D.D.**

Arădence pe podiumul „Little Princess Universe 2024"

Antonia, Daria și Maya s-au întors acasă cu premii importante pentru România, de la competiția internațională din Turcia.

KUSADASI. România a fost reprezentată cu succes la competiția internațională Little Princess Universe, recent desfășurată în Kusadasi, Turcia. Arădencele Antonia Rusz, Daria Puiu și Maya Lucaci au obținut rezultate impresionante și au adus acasă premii importante. Bine pregătite și motivate, fetele noastre au strălucit în cadrul unui cantonament de zece zile, demonstrând nu doar frumusețe, ci și talent, grație și carismă.

Titlurile

Antonia Rusz (7 ani) a cucerit inimile juriului, ocupând locul al doilea la categoria sa de vârstă și obținând titlul Little Princess of the Planet. De asemenea, i-a fost decernat și premiul special Mini Top Model of the Globe, o recunoaștere a talentului ei în domeniul modellingului. La doar 7 ani, Antonia a demonstrat o maturitate remarcabilă pe scenă, impresionând prin eleganță și siguranță.

Și mămicile

În cantonamentul de zece zile din Kusadasi s-a defășurat și competiția adresată mămicilor participante, unde Cristina Rusz, mama Antoniei, a reușit să se claseze „Second runner up" (al doilea loc după câștigătoarea titlului de Mrs. Mom 2024).

Daria Puiu (9 ani) a avut o prestație de excepție, reușind să obțină locul întâi la categoria ei de vârstă și titlul Little Princess of the Universe, aducând din nou titlul acasa. În trecut, Ysabela Dărău a mai reușit această performanță. Pe lângă această victorie de prestigiu, Daria a fost onorată și cu premiul special Miss Sympathy, un premiu ce reflectă carisma și personalitatea ei fermecătoare, cucerind nu doar juriul, ci și colegii de competiție.

Maya Lucaci, la cei 16 ani ai săi, a fost o prezență radiantă în competiție, obținând locul al doilea la categoria sa de vârstă și titlul Princess Junior Earth. Însă cel mai important premiu al său a fost distincția Best of the Best, care confirmă calitățile sale excepționale și performanțele deosebite. Maya a reușit să impresioneze prin talentul și profesionalismul ei, fiind considerată un exemplu de succes la nivel internațional.

> Mulțumim echipei WLBF pentru organizare și președintelui Ashot K. pentru primirea călduroasă
> **LAVINIA ICHIM**

Oportunitate valorificată

Ce spune Lavinia Ichim, director național Little Miss & Mister România, despre toate acestea? „Participarea fetelor în cadrul cantonamentului de zece zile, desfășurat în atmosfera vibrantă a concursului internațional, a reprezentat o oportunitate extraordinară de dezvoltare personală și profesională. Fetele noastre au avut ocazia să participe la diverse activități de pregătire, să cunoască alte culturi și să își etaleze talentele pe scena internațională, reprezentând cu mândrie România. Suntem extrem de mândri de performanțele lor. Aceste rezultate reflectă munca intensă, dedicarea și pasiunea lor. Fiecare dintre ele a demonstrat că România are tinere talente de excepție care pot concura cu succes la nivel internațional. Prin aceste reușite, România continuă să se afirme pe scena competițiilor internaționale de frumusețe și talent, iar aceste tinere ambasadoare ne oferă motive de mândrie și speranță pentru viitor" - subliniază Lavinia Ichim.

Cele trei frumuseți locale au impresionat în Turcia FOTO: FAN **JA-D.D.**

21 de tone de deșeuri din aluminiu, oprite la Nădlac

NĂDLAC. Polițiștii de frontieră din cadrul Punctului de Trecere a Frontierei Nădlac II au efectuat în data de 24.10.2024, pe sensul de intrare în țară, controlul specific asupra unui automarfar cu semiremorcă, condus de un cetățean român. Acesta transporta, conform documentelor de însoțire a mărfii, aluminiu de la o societate comercială din Austria pentru o firmă din România.

Existând suspiciuni cu privire la legalitatea transportului în cauză, polițiștii de frontieră au solicitat sprijin autorizat reprezentanților Comisariatului Județean Arad din cadrul Gărzii Naționale de Mediu și Protecției Consumatorului Arad.

În urma verificărilor efectuate, s-a constatat faptul că automarfarul era de fapt încărcat cu 21.100 kg de deșeuri pentru care șoferul nu a prezentat documentația necesară prevăzută de lege pentru importul acestor produse.

În consecință, autoritățile de control nu au permis accesul pe teritoriul României pentru acest mijloc de transport.

JA-S.A.

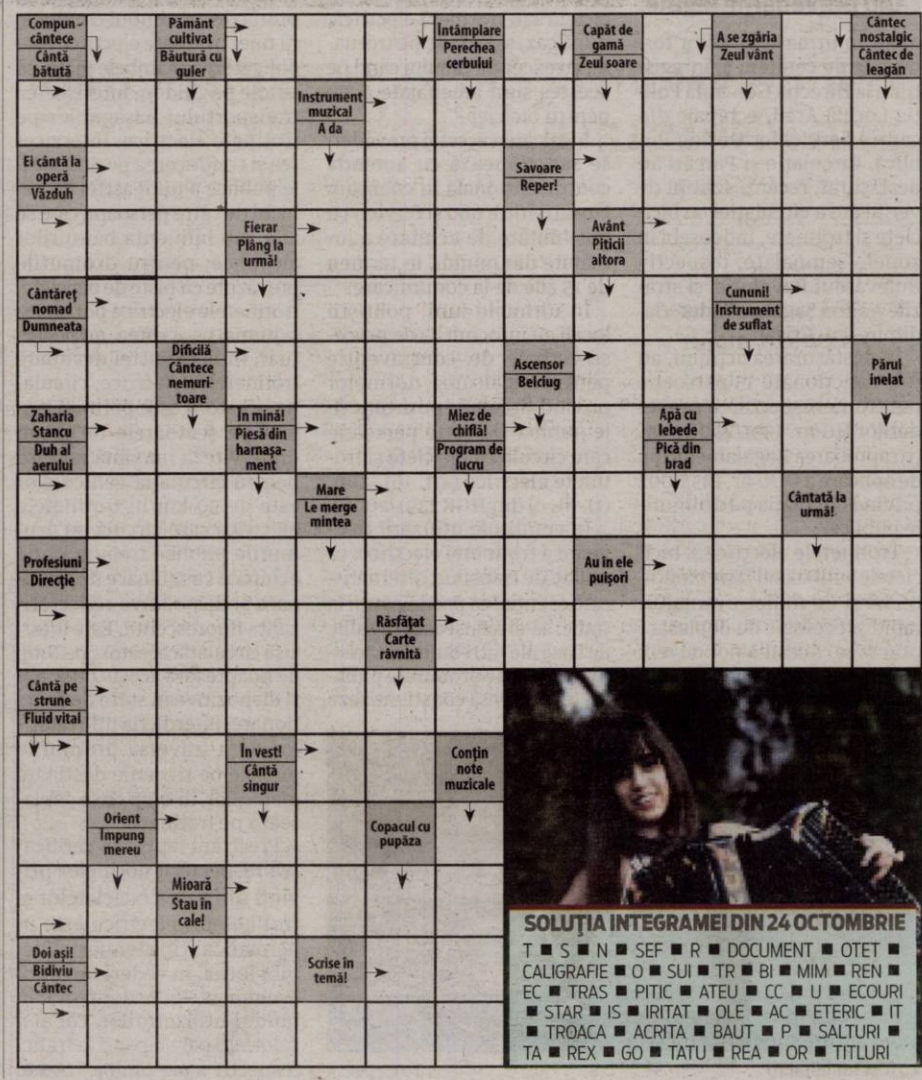

SOLUȚIA INTEGRAMEI DIN 24 OCTOMBRIE

T ■ S ■ N ■ SEF ■ R ■ DOCUMENT ■ OTET ■ CALIGRAFIE ■ O ■ SUI ■ TR ■ BI ■ MIM ■ REN ■ EC ■ TRAS ■ PITIC ■ ATEU ■ CC ■ U ■ ECOURI ■ STAR ■ IS ■ IRITAT ■ OLE ■ AC ■ ETERIC ■ IT ■ TROACA ■ ACRITA ■ BAUT ■ P ■ SALTURI ■ TA ■ REX ■ GO ■ TATU ■ REA ■ OR ■ TITLURI

Militarii în rezervă din Arad, pregătiţi de protest

Reprezentanţii ANC-MRR, filiala Arad, au boicotat Ziua Armatei şi se pregătesc să protesteze la Bucureşti.

ARAD. Asociația Națională a Cadrelor Militare în Rezervă și în Retragere „ Alexandru Ioan Cuza" au anunțat organizarea uui protest, iar membrii Filialei Județene „Ziridava" Arad vor participa la aceste mitinguri programate să aibă loc în Piața Victoriei, din București.

„Solicităm să fim ascultați de guvernanți. Nu sunt solicitări noi, ci măsuri reparatorii tardive, în spiritul echității, a unor drepturi legiferate anterior și neacordate, discriminatoriu, față de alte generații, dar și față de pensionarii civili. Solicităm ca parlamentarii din actuala coaliție de guvernare să aprobe proiectul de lege prin modificarea L223/2015, aflat în procedură de avizare la Camera Deputaților, prin care componenta soldei de grad și de funcție a pensiei militare să fie actualizată cu cea a militarilor în activitate. Prin aceasta se va elimina discriminarea și persecuția față de pensionarii militari. Rezolvarea acestor inechități și discriminări rămân un obiectiv major atât în prezent, în actuala legislatură aflată la final de mandat, dar și pentru viitorii candidați la alegerile parlamentare și prezidențiale", se arată într-o informare transmisă de colonelul (rtg) Sandu Crișan, președintele Asociației Naționale a Cadrelor Militare în Rezervă și în Retragere „Alexandru Ioan Cuza" - Filiala Județeană Arad „Ziridava".

Tot în cadrul acestei informări se mai arată faptul că, la nivelul municipiului Arad, nu va fi organizat niciun protest stradal. Însă militarii în rezervă au decis, în formă de protest, să nu se prezinte la festivitățile prilejuite de Ziua Armatei din 25 octombrie 2024 în municipiu și județ.

„Reamintim faptul că în adâncul personalității și caracterului lor, militarii sunt legați de jurământul făcut cu mâna pe drapel, cât și de un cod al onoarei și corectitudinii, un cod care îi împiedecă să-și trădeze datoria față de patrie și popor, indiferent de circumstanțe", mai spune colonelul Sandu Crișan. **JA-A.G.**

Nu au participat la manifestări FOTO: FAN

Au comemorat 80 de ani de la luptele de la Păuliş

Consiliul Judeţean Arad a organizat un eveniment dedicat luptelor de la Păuliş, din al doilea Război Mondial.

Evenimentul din Sala Marii Uniri FOTO: CJA

ARAD. Un eveniment de excepție dedicat comemorării a 80 de ani de la luptele eroice de la Păuliș a avut loc în Sala Marii Uniri din Arad. Ceremonia s-a desfășurat în clădirea istorică a Palatului Comitatului, situată pe Bulevardul Revoluției, numărul 81, un simbol al Aradului.

„Momentul a fost marcat prin acordarea, de către Unitatea Militară din Cetate, a unor plachete omagiale personalităților prezente, în semn de recunoștință pentru contribuția la păstrarea vie a memoriei colective. Evenimentul a reunit istorici, universitari, cadre didactice, asociații nonguvernamentale, personalități locale și reprezentanți ai armatei, care au adus un omagiu celor care au luptat cu eroism în septembrie 1944", anunță organizatorii.

Iustin Cionca, președintele Consiliului Județean Arad, a declarat: „Acest moment ne oferă oportunitatea de a reflecta asupra sacrificiilor făcute în luptele pentru apărarea României, de a aduce în fața publicului istoria Aradului. Luptele de la Păuliș și din municipiul Arad reprezintă un capitol esențial din istoria locală și națională, iar noi le recapitulăm, să onorăm amintirea celor care s-au sacrificat pentru Arad".

Printre personalitățile locale și invitații speciali care au participat la ceremonie s-au numărat: subprefectul Dorel Sinaci, Ionel Bulbuc, vicepreședinte CJA, Cristinel Ioja, decanul Facultății de Teologie din cadrul Universității „Aurel Vlaicu" din Arad, Sorin Bulboacă, directorul Complexului Muzeal Arad, Ioan Tuleu, jurnalist și istoric, Marius Gondor, inspector general ISJ Arad, cadre militare, în activitate și în rezervă, reprezentanți ai instituțiilor din Arad, Diana Copolovici, prorector al Universității „Aurel Vlaicu", Cristian Bențe, prorector al universității de Vest „Vasile Goldiș" din Arad.

Și lansare de carte

Andrei Ando, lector universitar și istoric arădean, a prezentat, în cadrul evenimentului, cartea intitulată „1944. Frontul Arad", o lucrare în care explorează una dintre cele mai dificile perioade din istoria Aradului - invazia de opt zile a orașului, în timpul celui de al Doilea Război Mondial.

„<1944: Frontul Arad> vorbește despre viața în vreme de război, despre cele opt zile în care Aradul a fost ocupat de armata ungară și despre tăvălugul sovietic devastator care a urmat. Cum au trăit arădenii acele zile grele, cum le-au supraviețuit, ce au însemnat pentru evreii arădeni legile antisemite și cum au scăpat, ca prin urechile acului, de deportare și exterminare. Este o carte despre consecințe, politică, abuz, despre omenie și lipsa ei, exces de forță, distrugere, eroism, despre curaj, lașitate, viață și moarte, greșeli și interese, relații mortale, sărăcire, teroare... despre Aradul în războiul nud, brutal, nedrept, despre conflicte de care nu suntem atât de departe cum poate am fi tentați să credem. Cartea are la bază peste 400 de documente din arhive, care vor fi grupate, la rândul lor, într-un volum. <1944: Frontul Arad> este o cercetare care abordează istoria locală din perspectiva vieții cotidiene, a omului simplu expus deciziilor pe care nu are capacitatea să le influențeze. Evenimentul editorial se înscrie în ciclul de evenimente organizate cu prilejul aniversării a 80 de ani de la luptele pentru Arad, în al Doilea Război Mondial", a declarat Andrei Ando.

În acest volum, Andrei Ando a adus la lumină detalii inedite despre viața de zi cu zi a Aradului în acea perioadă, bazându-se pe o documentare atentă în arhive, respectiv în presa de limbă română și cea maghiară a epocii. El a subliniat rolul pe care ziarele l-au avut în relatarea desfășurării evenimentelor și în mobilizarea moralului localnicilor. Pagini din arhive și din publicațiile de atunci dezvăluiau atât incertitudinea trăită de populație, cât și curajul arădenilor. Prin prezentarea unor articole și reportaje de la acea vreme, prin redarea corespondențelor oficiale a instituțiilor publice, Andrei Ando a evidențiat nu doar evoluția militară a conflictului, ci și impactul social și economic asupra comunității arădene. **JA-A.G.**

POLITIC

Adrian Wiener: „Suspendarea plăţilor prin PNRR, un eşec politic major"

Deputatul USR Arad, Adrian Wiener, a transmis că suspendarea cererii de plată aferentă PNRR înseamnă un „eşec politic major".

ARAD. Parlamentarul USR Arad, Adrian Wiener, este de părere că suspendarea a 1,1 miliarde de euro din cererea de plată 3 aferentă PNRR reprezintă „un eșec politic. „Din cei 1,1 miliarde vorbim de 500 de milioane de euro suspendați pentru ratarea reformei companiilor de stat. Vorbim de 2.400 de companii care au pierderi cumulate de 3,3 mld de euro anul acesta; doar CFR are o gaură de 325 milioane de euro; pierderi care sunt compensate prin subvenții și amnistii fiscale. Sunt banii de Stradă, Școală și Spital", a transmis printr-un comunicat de presă, Adrian Wiener.

Parlamentarul arădean subliniază că reforma managementului companiilor de stat și depolitizarea, pentru aceste companii sunt singurele soluții de a scăpa de găurile negre din economie. „Scheme de devalizare sunt peste tot și îngroapă această țară. De aceea reforma din PNRR era imperativă. Ce au făcut PSD și PNL? Ce știu mai bine: spoială. Au încercat să păcălească Bruxelles-ul. Comisia a

constatat numiri politice, conflicte de interese, un întreg lanț de influențe ierarhice și procese netransparente în selecția conducerilor de la NuclearElectrica, CFR, Metrorex CE Oltenia, Romgaz și alte companii importante. Un alt exemplu este cel al licitației pentru metroul din Cluj: cu 12 zile înaintea de termenul limită de depunere a ofertelor pentru proiect, valoarea contractului este mărită cu 500 de milioane de euro prin refacerea indicatorilor tehnici. Doar că situația a fost sesizată de cei de Comisia Europeană. Cum spun, sancțiunea dată de Comisie este aceea pentru fapte cu intenție - fraudă

sau corupție - suspendarea fondurilor corespunzătoare Metroului din Cluj; nu ca pentru nereguli sau erori - amendă contravențională", a mai spus Wiener.

În final, deputatul arădean arată că „noi suntem la suspendarea fondurilor din cererea 3. Nu va mai fi depusă nicio altă cerere de plată anul acesta. Noua lege a salarizării unitare nu există nici măcar ca draft. Între timp, oamenii ăștia care au ratat PNRR-ul vorbesc acum de reindustrializarea României, despre onoare, respect și predictibilitate. Despre stabilitate și alte vorbe-n vânt".

Adrian Wiener FOTO: FAN

Irakieni, în vizită oficială în Arad

Consiliul Judeţean Arad a fost vizitat de o delegaţie de oameni de afaceri din Irak.

Au vizitat Aradul FOTO: CJA

ARAD. Consiliul Județean Arad a primit vizita unei delegații formată din 25 de oameni de afaceri irakieni, din orașul Duhok, zona Kurdistan, reprezentând diverse sectoare de activitate: industrie, agricultură, tehnologie și domeniul medical. „Scopul acestei vizite a fost acela de a stabili legături comerciale și de a încuraja colaborările între România și Irak, în special între vestul României și zona Kurdistan, care a cunoscut o dezvoltare semnificativă odată cu schimbările la nivel guvernamental, ceea ce deschide noi perspective de creștere economică și parteneriate, în condițiile în care orașul Duhok are o poziționare strategică, la granița cu Turcia", au anunțat reprezentanții CJA.

Într-o informare, cei de la Consiliul Județean mai spun că interesul delegației irakiene pentru progresele României în tehnologie și industrie, alături de inovațiile din agricultură și medicină, se aliniază cu poziția puternică a județului Arad în aceste domenii. „Președintele Consiliului Județean Arad, Iustin Cionca, a subliniat beneficiile reciproce ale consolidării unor astfel de conexiuni internaționale, menționând că aceste inițiative de colaborare ar putea contribui la dezvoltarea mediului economic din ambele regiuni", mai spun reprezentanții CJA.

În completare, directorul executiv al Direcției Comunicare, Strategii și Administrație Publică, Andrei Ando, le-a prezentat oaspeților potențialul economic al județului, insistând asupra faptului că la Arad există deschidere pentru investițiile cu capital străin, care aduc plus valoare și contribuie la creșterea nivelului de trai. De asemenea, a prezentat Zona Liberă Curtici-Arad, care oferă oportunități pentru investitorii extracomunitari. Delegația din Irak a fost condusă de domnul Shukri Jameel, președintele Camerei de Comerț și Industrie din Duhok.

Vizita la Arad a delegației irakiene a fost facilitată de grupul DGK, reprezentată de Dorel Căprar. **JA-A.G.**

A dispărut de acasă

ARAD. În data de 27 octombrie, polițiștii Serviciului de Investigații Criminale au fost sesizați despre faptul că, în seara de 26 octombrie, în jurul orei 20:00, minora de 15 ani Andri Iasmina-Ionela a plecat de la domiciliul său și nu s-a întors acasă. La momentul plecării, tânăra purta o bluză de culoare gri, o geacă verde, pantaloni jeans, albastru, și avea pantofi sport, albi. „Dacă aveți informații care pot duce la găsirea tinerei, vă rugăm să sunați la 112 sau să vă adresați celei mai apropiate secții de poliție", este solicitarea IPJ Arad. **JA-A.G.**

Andri Iasmina-Ionela FOTO: IPJ

JURNAL ARĂDEAN

Deţinutul criminal, cu un nou mandat

Tribunalul Arad FOTO: JA

Pe 24 octombrie 2024, Tribunalul Arad a admis propunerea de arestare preventivă a deţinutului care şi-a înjunghiat un coleg de celulă.

ARAD. Biroul de Informare și Relații Publice din cadrul Parchetului de pe lângă Tribunalul Arad a transmis că la nivelul parchetului se efectuează cercetări față de un inculpat, cu privire la săvârșirea infracțiunii de omor.

În data de 21 octombrie 2024, în jurul orei 13,30, inculpatul Porfiriu Alexandru, aflat în executarea unei pedepse privative de libertate în cadrul Penitenciarului de maximă siguranță Arad, pe fondul unui conflict spontan, l-a înjunghiat cu o bucată de ciob de sticlă provenită din spargerea unui geam al celulei, pe colegul său de celulă, deținutul C.C., provocându-i o plagă înjunghiată în zona gâtului, leziune care a cauzat decesul acestuia, la scurt timp.

Cu toate că inițial informația era că ambii deținuți implicați în scandal sunt arădeni, realitatea diferă. Victima avea 45 de ani și era din județul Mehedinți, iar criminalul are 31 de ani și este din Tulcea. Ambii erau închiși la Arad pentru fapte fără violență, însă agresorul are un trecut în care actele de violență au fost prezente.

Numele lui Porfiriu, acum în vârstă de 31 de ani, a apărut prima dată în presă acum mai bine de un deceniu, când acesta avea 17 ani și era elev al Liceului de Artă „George Georgescu" din Tulcea. Într-o zi, scos din clasă de o profesoară deranjată de scandalul provocat de Porfiriu cu un coleg, acesta și-a tăiat brațul cu un cuțit, în holul instituției de învățământ. La momentul respectiv, Porfiriu s-a ales cu dosar penal pentru port ilegal de armă albă. Ceva mai recent, în 2021, mai mulți membri ai familiei bărbatului au cerut - și primit din partea - Judecătoriei Tulcea un ordin de protecție emis pe numele lui Porfiriu după ce acesta spărsese, în trafic, parbrizul mașinii familiei, apoi și-a amenințat părinții cu moartea și cu incendierea apartamentului în care locuiau. Bărbatul a fost ulterior condamnat de instanțe din Tulcea și Cluj pentru furt calificat, trafic de droguri de risc și efectuarea de operațiuni cu substanțe psihoactive. Acesta își ispășea pedeapsa la Arad, după ce fusese transferat aici de la Penitenciarul Tulcea.

Celălalt deținut, pe care Porfiriu l-a ucis cu un ciob de sticlă, ajunsese la Arad de la Penitenciarul Drobeta Turnu Severin, unde familia acestuia acuzase angajații penitenciarului că l-au bătut până a avut nevoie de internare în spital. În vârstă de 45 de ani, bărbatul ispășea la Arad o pedeapsă cu închisoarea pentru conducere fără permis. **JA-E.R.**

Comportamentul agresiv în trafic, sesizat pe aplicaţie

Sesizarea participantului la trafic va trebui să conţină, în mod obligatoriu, datele acestuia de identificare.

Sesizări pentru conducerea agresivă FOTO: FAN

ARAD. Începând cu 27 octombrie 2024, pe aplicația M.A.I., hub.mai.gov.ro, la secțiunea ESAR (sesizări abateri rutiere) se vor putea transmite informații despre comportamentul agresiv în conducerea vehiculelor pe drumurile publice.

Sesizarea participantului la trafic va trebui să conțină, în mod obligatoriu, datele acestuia de identificare (nume, prenume și codul numeric personal ori, după caz, codul de identificare, datele de contact, număr de telefon și adresa de corespondență, declarație pe propria răspundere cu privire la veridicitatea aspectelor percepute și a înregistrării audio-video sau video, data, ora, locul sau orice alte elemente care să conducă la identificarea locului unde a fost surprinsă posibila faptă contravențională, precum și semnătura).

„Conform prevederilor articolului 54^1 din O.U.G. 195/2002: (1) Se interzice conducătorilor de vehicule să adopte un *comportament agresiv* în conducerea acestora pe drumurile publice. (2) Prin comportament agresiv se înțelege efectuarea, pe drumul public, de către conducătorul de vehicul, a uneia dintre următoarele manevre: a) deplasarea succesivă de pe o bandă de circulație pe alta sau de pe un rând pe altul, alternând din stânga în dreapta, în scopul depășirii unui șir de vehicule care circulă în același sens; b) întoarcerea vehiculului prin folosirea frânei de ajutor;

c) pornirea vehiculului de pe loc prin patinarea excesivă, în gol, a roților motoare; d) circulația cu vehiculul la o distanță foarte redusă față de un alt vehicul, înaintea sau în spatele acestuia, cât și în lateral, ori reducerea bruscă a vitezei de deplasare fără motiv întemeiat, de natură a intimida conducătorul acestuia; e) folosirea repetată a semnalelor sonore și/sau luminoase de natură a obliga nejustificat conducătorul de vehicul care circulă în fața sa să elibereze banda de circulație; f) conducerea mopedului sau motocicletei având în contact cu partea carosabilă numai una dintre roți; g) mersul cu spatele cu vehiculul în scopul intimidării celorlalți participanți la trafic care circulă în spatele acestuia; h) realizarea intenționată a unui derapaj controlat al vehiculului în vederea întoarcerii sau rotirii acestuia; i) conducerea intenționată a unui vehicul prin accelerarea repetată a motorului, de natură a stânjeni persoanele aflate în zona drumului public", se arată în informarea transmisă de Poliția Română.

Sancțiunea pentru comportamentul agresiv în conducerea vehiculelor pe drumurile publice este prevăzută de articolul 100/3/i din O.U.G. nr. 195/2002 privind circulația pe drumurile publice și presupune 4-5 puncte de amendă (660-825 de lei) și măsura complementară de reținere a permisului de conducere pentru 30 de zile.

„Scopul acestui demers vizează sancționarea comportamentului agresiv în trafic a conducătorilor de vehicule, prin respectarea regulilor de circulație, astfel încât să fie reduse evenimentele rutiere cu consecințe deosebit de grave", mai transmit reprezentanții IGPR. **JA-S.A.**

Un nou proiect Inform Media Press SRL
Powered by ARAD ONLINE BIHOR ONLINE TIMIS ONLINE ERDON
JobsOn.ro
Nu mai aştepta! Caută jobul dorit!
CV-ul tău! Şansa ta!
Portal regional de joburi
www.jobson.ro

Noi percheziţii în cadrul operaţiunii JUPITER

Poliţiştii au descins în mai multe locuri din judeţul Arad, în dosare privind contrafacerea, braconajul, contrabanda şi substanţele toxice.

Marfă contrafăcută FOTO: IPJ

ARAD. Informațiile au fost făcute publice de Parchetul de pe lângă Înalta Curte de Casație și Justiție, joi dimineață. Până la ora prânzului, Inspectoratul de Poliție Județean Arad nu a transmis informații cu privire la perchezițiile din cea de-a patra zi a operațiunii naționale „Jupiter" desfășurate în Arad.

Informarea din partea IPJ Arad a venit în cursul zilei de vineri, printr-un comunicat de presă în care se precizau următoarele: „În cadrul operațiunii JUPITER, coordonată de Parchetul de pe lângă Înalta Curte de Casație și Justiție și Inspectoratul General al Poliției Române, polițiștii Serviciului de Investigare a Criminalității Economice au pus în aplicare, joi, un mandat de percheziție domiciliară, într-un dosar penal în care se efectuează cercetări sub supravegherea Parchetului de pe lângă Judecătoria Arad. Descinderile au avut loc în municipiul Arad, la domiciliul unei persoane bănuite de punerea în circulație a unor produse purtând o marcă identică sau similară cu o marcă înregistrată ale unor branduri cunoscute și de lux. Din cercetări, a reieșit că persoana bănuită ar fi vândut bunurile prin intermediul unei platforme de socializare. În urma activităților, au fost ridicate, în vederea continuării cercetărilor, 1.735 de articole de îmbrăcăminte, accesorii și parfumuri susceptibile a fi contrafăcute, în valoare de 433.250 de lei. Polițiștii continuă cercetările, în vederea luării măsurilor legale care se impun", a transmis Inspectoratul de Poliție Județean Arad. **JA-E.R., S.A.**

Sport

„Fără ca UTA să își creeze vreo ocazie în prima repriză am intrat la pauză cu 1-0 pentru ei

Eugen Neagoe, antrenor Gloria Buzău

5

șuturi pe poartă a avut UTA în meciul cu Gloria Buzău, dar niciunul în prima repriză, doar cel contabilizat cu autogol, care a însemnat și trei puncte. Oaspeții au punctat la impresia artistică, având o posesie de 55% și un total de 522 de pase, din care 438 reușite. UTA a avut 414 pase, 335 reușite. În schimb, arădenii au stat foarte bine la dueluri câștigate în defensivă.

Eugen Neagoe: „Ne-am bătut singuri, singurei"

ARAD. La finalul meciului cu UTA, antrenorul Gloriei, Eugen Neagoe a spus: „Ne-am bătut singuri, efectiv singuri singurei. Fără ca UTA să își creeze vreo ocazie în prima repriză am intrat la pauză cu 1-0 pentru ei. Ne marcăm noi gol când am avut doi jucători acolo, fără nicio presiune, nu era niciun adversar. Repriza a doua ne-a aparținut în totalitate, am creat patru ocazii mari, de fapt, trei au fost de singur cu portarul". **JA-L.S.**

Mihai a avut pierderi de memorie. A ajuns la spital!

ARAD. Jucătorul echipei UTA, Cristian Mihai a fost transportat de urgență la spital, la câteva minute după ce a fost scos de pe teren, în meciul de sâmbătă, cu Gloria Buzău. I s-au făcut tot felul de investigații, inclusiv un computer tomograf. Cum s-a ajuns aici? Într-un duel tare cu un jucător al oaspeților, mai precis Budescu, în careul UTA-ei, Cristi Mihai a fost izbit din spate, dar gravitatea accidentării nu s-a văzut în acel moment. Arbitrul chiar a acordat corner la acel duel, deși s-a văzut clar că fost fault. La zece minute distanță, tânărul jucător al UTA-ei a fost schimbat, iar apoi, la vestiare, a început să se simtă tot mai rău. A avut momente de pierdere a memoriei, iar stafful medical l-a transportat, de urgență, la spital. C. Mihai este comoționat câteva ore după joc, dar cei de la UTA ne asigură că totul e în regulă.

Comunicatul clubului

La câteva ore după meci, cei de la UTA au avut o reacție vizavi de situația lui Cristian Mihai.

„În urma duelului din minutul 53 cu Constantin Budescu, Cristian Mihai a suferit o comoție cerebrală. După finalul jocului cu Buzău, acesta a fost transportat la Spitalul Clinic de Urgență Arad pentru mai multe investigații.

În acest moment, jucătorul nostru este în afara oricărui pericol și va reveni, în curând, în angrenajul echipei" - su scris cei de la UTA pe pagina oficială de Facebook. **JA-L.S.**

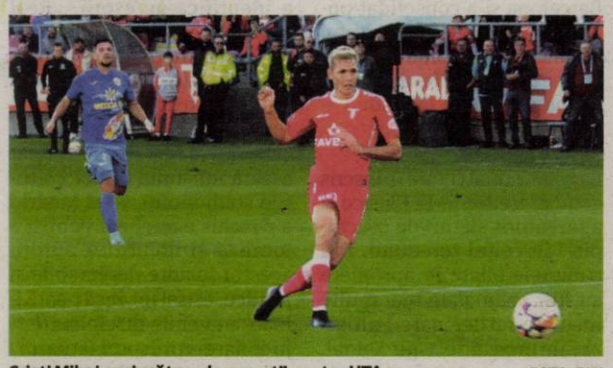

Cristi Mihai, un jucător „de export" pentru UTA FOTO: FAN

Autogol de generic pentru UTA

Punctele au rămas la Arad, după duelul cu Gloria Buzău, care s-a bătut singură.

Utiști bucuroși după victoria cu Gloria FOTO: FAN

ARAD. UTA a început ceva mai bine meciul cu Gloria Buzău, prima oportunitate de gol venind în min. 8, când Mabea a șutat în cros, de la vreo 22 de metri, dar mingea a fost deviată din drumul spre gol.

Oaspeții au replicat în min. 10, când Conte și apoi Poulolo au greșit în aceeași fază, la capătul căreia a fost Tavares, dar șutul acestuia a fost parat de R. Popa.

În min. 14, la o altă greșeală, Canadja a reușit să șuteze spre poartă, dar mingea a mers peste. Golul a venit într-un mod stupid pentru oaspeți. Era min. 30, când Mabea a centrat din stânga, iar Ferraresso - în încercarea, probabil, de a pasa propriului portar - a trimis mingea cu capul în vinclu: 1-0.

Partea secundă a început cu schimbări în cele două echipe, semn că antrenorii nu au fost mulțumiți de ce au văzut. Apoi, Fabry a căzut în careu, ușor împins, dar s-a dictat simulare. Oaspeții au fost, apoi, periculoși în careul arădean, de două ori, prin Tavares, dar mai ales Isfan, ultimul șutând din poziție foarte bună, dar R. Popa a respins. A venit min. 58, când UTA a fost aproape de 2-0, însă C. Mihai, singur cu portarul, a tras slab, direct în brațele lui Greab. Costache a avut, la rându-i, o mare oportunitate de gol, dar Greab a respins miraculos un șut din careul mic. În min. 63, altă ocazie incredibilă, de această dată a Gloriei, atunci când R. Popa a respins o minge până la Isfan, iar acesta, din fața careului mic, a tras mult peste poartă.

Finalul a aparținut oapeților, care au atacat cu toată echipa, dar fără orizont, așa că toate punctele au rămas la Arad. **JA-L.S.**

UTA - Gloria Buzău 1-0 (1-0)

Arena „Francisc Neuman", teren bun, timp excelent pentru fotbal, spectatori 6500. Au marcat: Ferraresso – autogol, min. 30.

UTA: R. Popa – Tsouka, Poulolo, Conte, Mabea (Trif) – C. Mihai (Râpă), Van Durmen – Câmpanu (Vuletich), Fabry (Hrezdac), Omondi (Joao Pedro) – Costache. Gloria: Greab – Ciranni, Lovric, Cestor (Turda), Ferraresso – Canadja, Albu (Ferreira) – Tavares (Ion G.), Budescu, Jipa (Pârvulescu) – Isfan (Matos). Au arbitrat: A. Antonie (București) – la centru, Fl. Neacșu (Câmpulung Muscel) și Fl. Vișan (Galați) – asistenți.

Rednic: „Iar au apărut specialiștii"

Antrenorul echipei UTA nu a fost mulțumit de reacția publicului la meciul câștigat cu Gloria Buzău.

ARAD. La finalul meciului cu Gloria Buzău, tehnicianul echipei UTA, Mircea Rednic a vorbit destul mult despre spectatori, deoarece nu a fost mulțumit de reacția lor, mai ales în repriza secundă. E drept, deși era 1-0, s-au auzit apostrofări și fluierături din tribune, prilej pentru „Puriu" să-i aducă, din nou, în discuție pe specialiști. În mod ironic, bineînțeles.

Mircea Rednic a vorbit și despre arbitrul Andrei Antonie, spunând că nu are meciuri în picioare, la fel ca și atacantul său, argentinianul Augustin Vuletich. Acesta a fost criticat de antrenor, dar i s-a găsit și părți bune, mai precis a alergat.

„Noi ne-am propus trei puncte. Nu a fost așa simplu meciul. Suporterii poate își doreau spectacol. Am mai făcut spectacol pe teren propriu, însă nu am luat toate punctele. Gloria a fost o echipă care ne-a pus probleme. Când nu am avut soluții și nu am ținut de minge, publicul a reacționat. Ceea ce am vrut eu astăzi a fost un singur lucru: rezultatul. Am câștigat. Chiar îi felicit pe jucători. Am avut posesie. Ne așteaptă niște deplasări grele. Când joci cu echipe cu nume, fotbaliștii reacționează bine. Trebuie să recuperăm punctelele pe care le-am pierdut acasă. Am avut și ocazii, ocazia mare a lui Cristi Mihai, pe care-l felicit pentru efortul mare făcut. Chiar și la el, un jucător tânăr, de perspectivă, când greșea se auzeau iarăși specialiștii. Iar au apărut specialiștii. Aș fi vrut ca în momentele acelea decisive să aud UTA, UTA, nu să aud sfaturi, fluierături. Galeria nu e, nu vreau să judec eu, e o situație decisă de toate galeriile, de ultrașii din din țară, mai puțin câțiva. Eu am zis că avem nevoie de ei, eu nu cred că echipa sau ei au ceva cu echipa. Eu doresc ca ei să fie alături de echipă, avem nevoie, au nebunia lor frumoasă aici, la Arad și sper ca să se gândească bine. Important este că suntem la un punct de play-off, la două de locul 3. Nu e bine? Și eu îmi doresc mai mult, am avut și probleme în atac. Nu am soluții. Costache e soluție de atacant, dar nu pentru jocul de acasă, ci pentru cele din deplasare, unde are spații. Am luat trei puncte, asta ne-am propus. Câte puncte am pierdut când am făcut spectacol aici, ne-am descoperit și am primit gol?" - a spus Rednic.

Mircea Rednic, supărat pe spectatori FOTO: L.S.

Tehnicianul UTA-ei a vorbit și despre arbitrajul lui Andrei Antonie. „A fost multă presiune, nici el n-are multe meciuri ca Vuletich, deci are nevoie de mai multe meciuri. Noi l-am urmărit, a fost mai mult al patrulea ofical, dar nu cred că pot să-i reproșez ceva grav. Au fost câteva decizii din astea, la Fabry acolo...Dacă nu a dat penalty, nu se impunea nici cartonaș galben" - spus Rednic.

Apropo de Vuletich, antrenorul vrea mai mult de la atacantul argentinian. „Vuletich a vrut să facă prea multe. Eu i-am zis să stea atacant, să fie proaspăt, iar el a alergat. El a zis că a simțit că echipa are nevoie de el să alerge, așa că din punctul ăsta de vedere nu ai ce să-i reproșezi. Ca reușite, mai puțin, dar o să arate mult mai bine, mai ales când o să reintre și Kadiri. Ambii sunt atacanți puternici și avem nevoie să fie concurență" - a concluzionat Mircea Rednic. **JA-L.S.**

Au fost multe dueluri la meciul Viitorul - Ghiroda FOTO: FAN

LT Cermei, peste Pecica! Viitorul a pierdut acasă

ARAD. S-a terminat turul în liga a III-a! Singura echipă arădeană care se implică în zona de play-off este Progresul Pecica, Viitorul Arad înoată pe undeva prin partea a doua clasamentului, iar LT Cermei e ultima!

Cermei – Pecica 2-1

Unul din derbyurile etapei ne-a arătat că ultima clasată poate bate liniștit locul 2!. Așa s-a întâmplat la Cermei, acolo unde gazdele au învins Progresul Pecica, scor 2-1.

Pașcalău a deschis scorul încă din min. 12, pentru ca imediat după pauză, în min. 48, Vasiu să facă 2-0. Condusă destul de clar și destul de repede, Pecica a avut, totuși, reacție, în min. 61, când Kyrychenko a redus din handicap, cu o execuție de generic, șut cu boltă, de la centrul terenului: 2-1.

Din păcate pentru Progresul Pecica, cam la atât s-a rezumat acest meci, unul pe care trebuie să-l uite foarte repede, deoarece la finalul săptămânii începe returul.

Viitorul – Ghiroda 1-2

Echipa lui Giovanni Catanzariti a arătat, încă o dată, că nu are experiența acestui eșalon și termină prima parte a campionatului fără să câștige pe teren propriu.

Ghiroda le-a venit de hac arădenilor, cu un autogol al lui Munteanu, plus o reușită a lui Pop. Golul lui Ungureanu, din prelungiri, a fost doar pentru statistică. **JA-L.S.**

JURNAL ARĂDEAN

Record mondial la semimaraton

ATLETISM. Etiopianul Yomif Kejelcha a stabilit un nou record mondial la semimaraton (21,0975 km), cu timpul de 57 min 30 sec, duminică la Valencia (Spania), a anunțat Federația internațională de atletism, World Athletics. Kejelcha, în vârstă de 27 de ani, a îmbunătățit astfel cu o secundă precedentul record (57 min 31 sec), realizat pe 21 noiembrie 2021 de ugandezul Jacob Kiplimo, la Lisabona. Performanța alergătorului etiopian este una impresionantă, în condițiile în care aceasta a fost realizată pe ploaie și fără ajutorul unor „iepuri" pe ultimii trei kilometri. **SURSA: AGERPRES**

Yomif Kejelcha FOTO: EPA

Halep revine pe teren

TENIS. Simona Halep, beneficiara unui wild card, va juca în prima rundă a turneului WTA 250 de la Hong Kong contra chinezoaicei Yue Yuan, a șasea favorită. Pentru fostul lider mondial (33 ani, acum pe 869 WTA) va juca în premieră cu Yuan (26 ani, 44 WTA). Pe tabloul principal la Hong Kong, turneu dotat cu premii totale de 267.082 de dolari, se află și Ana Bogdan (31 ani, 109 WTA), care va juca în primul tur contra australiencei Kimberly Birrell (26 ani, 111 WTA). Birrell a câștigat singura lor confruntare, anul trecut, în primul tur al calificărilor la Australian Open, cu 2-6, 6-2, 7-5. **SURSA: AGERPRES**

Simona Halep FOTO: EPA

Reacții după umilința de pe „Santiago Bernabeu"

Hansi Flick și Carlo Ancelotti au avut declarații diferite după surprinzătorul 0-4.

FOTBAL. Hansi Flick a fost, deloc surprinzător, foarte mulțumit de victoria cu 4-0 de pe terenul lui Real Madrid. „Am început foarte bine. În prima repriză, ne-am descurcat bine. Apărarea a fost avansată. Pare periculos și riscant, dar nu este. A funcționat. În cele din urmă, am făcut schimbările potrivite la pauză. Jucătorii s-au descurcat foarte bine", a declarat Flick. Antrenorul a subliniat eficiența jucătorilor săi. „Jucătorii și-au arătat calitatea în fața porții. Toată lumea a știut ce să facă, în apărare și în atac. Suntem încrezători în ideea noastră. Dar trebuie să mergem mai departe. Sunt fericit să lucrez la Barcelona. Să trăiesc în Barcelona. Este o slujbă minunată. Mă simt fericit".

A fost bucurie mare în sânul jucătorilor de la Barcelona FOTO: EPA

Ce spune Ancelotti..

La rândul său, antrenorul Carlo Ancelotti spune că Madridul a făcut o primă oară bună de joc, deși Barcelona a fost superioară după aceea.

„A fost un meci echilibrat, am avut ocazii, am jucat cu intensitate în prima repriză, puteam să marcăm, ne-a lipsit un pic de precizie și puteam să preluăm conducerea. Iar când au marcat, au marcat două goluri care ne-au luat toată energia, au avut spațiu, noi am riscat în apărare și ei și-au creat multe ocazii pe contraatac". Antrenorul italian a vrut să își amintească ce s-a întâmplat ultima dată când Real a pierdut cu 4-0.

„Ultima dată când am pierdut 4-0 cu Barça am câștigat campionatul și Liga Campionilor. Nu vom fi departe de sezonul trecut". El a evidențiat și ocaziile create de echipă în prima repriză. „În prima repriză am urmat aceeași linie ca și în meciul cu Dortmund, am avut ocazii, un offside la golul marcat de Mbappe, Vinicius a avut o ocazie... Ideea a fost să presăm mai mult și am făcut asta timp de 60 de minute. Este un moment greu, ca întotdeauna când pierzi și cu atât mai mult după 42 de meciuri".

SURSA: AGERPRES

Scandal la Real – FC Barcelona!

Lamine Yamal FOTO: EPA

Tânărul Lamine Yamal a fost victima mai multor insulte rasiste din partea fanilor madrileni.

FOTBAL. FC Barcelona s-a impus fără drept de apel, cu scorul de 4-0, pe terenul rivalei Real Madrid, sâmbătă seara, în marele derby al campionatului de fotbal al Spaniei.

După o primă repriză echilibrată, Barca s-a dezlănțuit după pauză, reușind să marcheze de patru ori, prin Robert Lewandowki, autorul unei duble într-un interval de două minute (54, 56), Lamine Yamal (77) și Raphinha (84).

În urma acestui succes, FC Barcelona și-a consolidat poziția de lider al clasamentului după 11 etape, distanțându-se la șase puncte de Real Madrid, ocupanta locului secund.

Se face anchetă

Lamine Yamal (17 ani) a înscris golul al treilea în El Clasico și a sărbătorit alături de coechipieri în colțul terenului. Din tribunele aflate în apropiere au fost semnalate mai multe insulete rasiste care l-au vizat în mod direct pe Yamal. Printr-un comunicat emis în cursul zilei de duminică, clubul madrilen anunță deschiderea unei anchete pentru a identifica agresorii. „Real Madrid condamnă ferm orice tip de comportament care implică rasism, xenofobie sau violență în fotbal și sport și regretă profund insultele pe care câțiva fani le-au proferat aseară într-unul dintre colțurile stadionului. Real Madrid a deschis o anchetă pentru a localiza și identifica autorii acestor insulte deplorabile și josnice, astfel încât să poată fi luate măsurile disciplinare și judiciare corespunzătoare".

SURSA: AGERPRES

Încă un record pentru Zhanle

ÎNOT. Chinezul Pan Zhanle, campionul olimpic en titre și deținătorul recordului mondial la 100 m liber, a demonstrat că poate concura cu succes și pe distanțe mai lungi, reușind să se impună în cursa de 800 m din cadrul Cupei Mondiale în bazin scurt (25 m) de la Incheon (Coreea de Sud). Zhanle a fost cronometrat în 7 min 35 sec 30/100, stabilind astfel un nou record al Cupei Mondiale la 800 m liber.

SURSA: AGERPRES

A câștigat la Tokyo

Jucătoarea chineză de tenis Qinwen Zheng, campioana olimpică en titre, a câștigat duminică turneul WTA 500 de la Tokyo, dotat cu premii totale în valoare de 922.573 de dolari, învingând-o în finală cu 7-6 (7/5), 6-3 pe americanca Sofia Kenin. Zheng (22 ani), numărul 7 mondial, s-a impus după o oră și 52 de minute de joc. FOTO: EPA

Prin prezenta **SCP EXPERT SPRL** in calitate de lichidator judiciar al **SC EXAGREEN SRL Arad**, dosar nr. 7361/108/2013, anunta fostii salariati ai debitoarei inscrisi la masa credala, care nu si-au ridicat drepturile salariale anterioare deschiderii procedurii de insolventa, sa se prezinte in data de **01.11.2024, ora 13** la sediul lichidatorului judiciar din Arad, str. Dimitrie Bolintineanu, nr. 5, et. 1, cu dovada calitatii de salariat anterior deschiderii procedurii.

Informatii suplimentare se pot obtine la sediul lichidatorului judiciar EXPERT SPRL si la telefon 0257 259740. (10382 - H 276)

ANUNT PUBLIC

Orașul Curtici, în calitate de beneficiar al **"Strategiei Integrate de Dezvoltare Urbană a Orașului Curtici pentru perioada 2021 – 2027(2030)"**, cu sediul în Curtici, Strada Primăriei Nr. 47, Județul Arad, anunță publicul interesat că s-a depus documentația în vederea obținerii avizului de mediu pentru avizarea documentului strategic "Strategia Integrată de Dezvoltare Urbană a Orașului Curtici pentru perioada 2021 – 2027(2030)".

Observațiile publicului se primesc în scris la sediul Agenția pentru Protecția Mediului Arad, str. Splaiul Mureșului FN, Arad, jud. Arad, zilnic între orele 08-16.30, în termen de 15 zile calendaristice de la apariția anunțului. (10364 - H 6148)

INFORMARE

Această informare este efectuată de: COMUNA TARNOVA, cu sediul în Loc. Târnova, Str. principală, nr. 734, telefon 0257-370101, ce intenționează să solicite de la ADMINISTRAȚIA NAȚIONALĂ "APELE ROMÂNE", ADMINISTRATIA BAZINALĂ DE APĂ CRIȘURI aviz de gospodărire a apelor pentru „RETEA DE DISTRIBUȚIE GAZE NATURALE ÎN COMUNA TARNOVA JUDEȚUL ARAD".

Această investiție este nouă.

Ca rezultat al desfășurării activității nu vor rezulta ape uzate menajere.

Această solicitare de aviz este conformă cu prevederile Legii apelor nr. 107/1996, cu modificările și completările ulterioare.

Persoanele care doresc să obțină informații suplimentare cu privire la solicitarea avizului de gospodărire a apelor pot contacta solicitantul de aviz la adresa menționată.

Persoanele care doresc sa transmită observații, sugestii și recomandări se pot adresa solicitantului după data de 28.10.2024. (10380 - H 6158)

SC RECONVERT ENERGY INVEST SRL

cu sediul în municipiul Târgu-Jiu, str. Dumitru Frumușeanu, nr. 14, județul Gorj

anunță publicul interesat asupra depunerii solicitării de emitere a acordului de mediu pentru proiectul

„ELABORARE DTAC - TRASEUL CABLU SUBTERAN DE LA PUNCTUL CU COORDONATELE X 508328,526 Y 245324,725 PÂNĂ LA PUNCTUL CU COORDONATELE X 512170, 451 Y 245689, 760 - PARTE A INVESTIȚIEI - INSTALAȚIE ELECTRICĂ DE RACORDARE, INSTALAȚIE ELECTRICĂ DE EVACUARE A ENERGIEI ELECTRICĂ DE RACORDARE, INSTALAȚIE ELECTRICĂ DE EVACUARE A ENERGIEI ELECTRICE PRODUSE DE PARC FOTOVOLTAIC ȘIȘTAROVĂȚ 1"

propus a fi amplasat în intravilanul comunei Șiștarovăț și orașului Lipova, extravilan, FN, identificat prin CF nr. 306491, CF nr. 306492, CF nr. 306490, CF nr. 302450, CF nr. 304443 Șiștarovăț și CF nr. 305086 Lipova, județul Arad.

Informațiile privind proiectul propus pot fi consultate la sediul APM Arad din Arad, str. Splaiul Mureș, FN, jud. Arad și la sediul titularului în municipiul Târgu-Jiu, str. Dumitru Frumușeanu, nr. 14, județul Gorj, în zilele de luni - vineri, între orele 9-14. Observațiile publicului transmise electronic se primesc zilnic la sediul APM Arad din Arad, str. Splaiul Mureșului, FN, jud. Arad. (10375 - H 6156)

Această informare este efectuată de: CHERECHEAN ADRIAN TRAIAN cu domiciliul in sat Siria str. Vlad Tepes nr. 32, ce intenționează să solicite de la ADMINISTRAȚIA NAȚIONALĂ "APELE ROMÂNE", SISTEMUL DE GOSPODĂRIRE A APELOR ARAD aviz de gospodărire a apelor pentru CONTINUAREA LUCRARILOR „CONSTRUCTII REALIZATE FARA AUTORIZATIE DE CONSTRUIRE, SANCTIONATE CU PVCSC nr. 01/13.02.2024 PENTRU: HALA SI PLATFORMA DEPOZITARE TEMPORARA CEREALE SI REPARATII UTILAJE AGRICOLE; CORP ADMINISTRATIV P+1E si CABINA POARTA (intrarea in legalitate).

Această investiție este existentă.

Ca rezultat al desfășurării activității vor rezulta ape uzate menajere care vor fi colectate într-un bazin vidanjabil și, ulterior, vor fi evacuate la stația de epurare a localității. Această solicitare de aviz este conformă cu prevederile Legii apelor nr. 107/1996, cu modificările și completările ulterioare.

Persoanele care doresc să obțină informații suplimentare cu privire la solicitarea avizului de gospodărire a apelor pot contacta solicitantul de aviz la adresa menționată. Persoanele care doresc sa transmită observații, sugestii și recomandări se pot adresa solicitantului sau la adresa de email: patriautolog@yahoo.ro după data de 28.10.2024. (10368 - H 6149)

COMUNA ȘAGU

titular al proiectului

„Puțuri forate explorare/exploatare pentru alimentarea cu apa a comunei Șagu, jud. Arad",

anunță publicul interesat asupra luării deciziei etapei de încadrare de către APM Arad, în cadrul procedurii de evaluare a impactului asupra mediului, pentru proiectul „Puțuri forate explorare/exploatare pentru alimentarea cu apa a comunei Șagu, jud. Arad" propus a fi amplasat în intravilanul loc. Fiscut si extravilanul loc. Hunedoara Timișana și Fiscut, com. Șagu, jud. Arad. Proiectul deciziei de încadrare și motivele care o fundamentează pot fi consultate la sediul Agenției pentru Protecția Mediului Arad din Arad, str. Splaiul Mureș, FN, jud. Arad în zilele de luni-vineri, între orele 8^{00} -13^{30}, precum și la următoarea adresă de internet www.apmar.anpm.ro

Publicul interesat poate înainta comentarii/observații la proiectul deciziei de încadrare în termen de 10 zile de la data publicării anunțului pe pagina de internet a autorității competente pentru protecția mediului. (10384 - H 6159)

DECESE

Cu inimile îndoliate, familia aduce la cunoştinţa rudelor şi prietenilor că, în ziua de 27 octombrie 2024 a trecut în nefiinţă mama, bunica şi străbunica noastră

MARIA BETEA.

Slujba de înmormântare va avea loc marţi, 29 octombrie 2024, la ora 13:00, la Capela Bisericii din Hălmagiu.
Dumnezeu s-o odihnească în pace!

Cu adâncă durere în suflet, anunţăm trecerea în nefiinţă a celei care a fost soţie şi o mamă iubitoare:

BETEA MARIANA ANGELICA
(73 ani)

Slujba de înmormantare are loc astăzi, 28.10.2024, ora 12.00 la Casa Funerară Rostyl din str. Cocorilor,nr. 27, iar înmormântarea la Cimitirul Eternitatea (UTA).
Dumnezeu să o odihnească în pace!
Nu te vom uita niciodată!

Sora Doca si familia

Cu profundă durere în suflet, anunţăm plecarea fulgerătoare dintre noi al lui

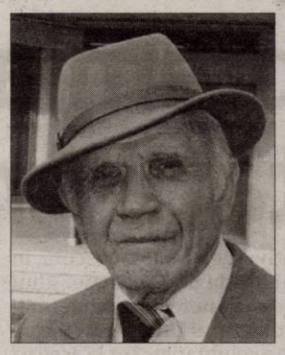

TOADER ENACHE,
în vârsta de 83 de ani,

cel care ne-a fost tată, socru, bunic, străbunic şi unchi. Dragul nostru Bunu Doru,/ Îţi vom duce noi mult doru'./ Ne-ai fost tată, ne-ai fost bunic,/ Ne-ai fost socru, străbunic,/ Ai fost un unchi hazliu si unic./ Acum eşti cu Buni Ani/ şi peste tine nu mai trec anii./ Noi din inimă îţi mulţumim/ Că mereu ne-ai făcut să zâmbim.

Cu mare durere în suflet anunţ trecerea în nefiinţă a iubitei mele soţii,

ANGHEL MARICA
în vârstă de 79 de ani.

Înmormântarea va avea loc luni, 28 octombrie la ora 12:00 de la Casa Funerară Kuki înspre Cimitirul din Grădişte.
Să-i fie sufletul liniştit, soţul, Anghel Viorel

CONDOLEANŢE

Cu regrete profunde ne luăm rămas bun de la draga noastră prietenă

MARICA ANGHEL.

Dumnezeu să o odihnească în lumină, linişte şi pace! Drum lin spre ceruri! Sincere condoleanţe!

Prietena, Emilia Frenţiu împreună cu fiica Monica Frenţiu

SERVICII FUNERARE

(H-748928)
IN MEMORIAM
NON STOP!
KUKI - servicii funerare complete
Producător de sicrie - oferă sicrie la preţ de producător.
GRATUIT rezolvăm actele la spital, primărie, casa de pensii şi C.A.R.P.
Transport intern şi internaţional ● Accesorii funerare.
Contact: Arad, Str. Cocorilor nr. 6, lângă magazinul Izolta.
Telefon: 0257/211929 mobil: 0723-343-964 www.inmemoriamkuki.com
CASĂ FUNERARĂ - Strada Ştefan Ludwic Roth nr. 1 D, Grădişte
- Str. Cocorilor nr. 6 (lângă magazinul Izolta)
- Micalaca, Str. Păşunii nr. 21 B

TEREN

● **Vând teren pe centură,** vizavi de Miranda, aproximativ 300m înspre Vladimirescu, unde vecinii cer 15 euro/m², eu cer 6 Euro/m², front stradal 12,40 metrii, lungime 580 metrii, 6700 m² Total. Tel. 0725.841.018.

APARTAMENT 2 CAMERE

● **Vând apartament 2 camere,** decomandat, str. Gheorghe Lazăr, nr. 26, Bl.1, Ap. 4. Tel: 0752.200.301.

APARTAMENT 3 CAMERE

● **Vând apartament, 3 camere,** UTA, renovat, cu vedere la principală. 0742.934.049.

IMOBILE CHIRII

● **Închiriez spaţiu de 52 mp,** zona Podgoria, open space, tel. 0722.293.738.

ANGAJĂRI

● **Angajăm bărbaţi serioşi pază ARAD, PROGRAM 12/24-12/48 sau 8 ore L-V. Tel: 0740.130.259.**

● **Angajăm contabilă cu experienţă, Arad, program lucru 8 ore, L-V. Telefon 0728.130.259.**

PRESTĂRI SERVICII

● **Executăm acoperişuri, ţiglă ceramică,** tablă reparaţii ACP, renovări balcon, interioare exterioare, hidroizolaţii, placari cu amporă. 0758.490.710

● **Executăm zidărie, tencuieli,** zugrăveli, rigips, acoperişuri, consolidări, subzidiri, renovări. 0740.696.157.

DIVERSE

● **Bioenergoterapeut**
Fac masaj biorelaxare şi vindec unele dureri: coloana, muşchi, încheieturi etc. 0756.426.358.

● **Familie serioasă întreţinem,** îngrijim bătrâni, domiciliul lor/al nostru. 0740.696.157.

● **Cumpărăm cărţi şi viniluri** din orice domeniu, vechi şi noi. Ne deplasăm gratuit oriunde în ţară şi facem plata pe loc. Tel. 0213.081.765.

● **Vând porci şi purcei,** rasa Mangaliţa şi Petrean. Tel. 0752.532.421.

● Vând purcei de trei luni, Landras cu Petrean. Tel. 0754.851.315.

● **Vând cuţite de strung** clasice şi burghie mari cu con. Tel. 0744.934.117.

● **Vând boiler ARISTON 30 litri,** 350 RON şi calorifer electric, 100 RON în Arad, cartierul Micălaca. Tel. 0724.600.800.

● **Vând purcei** de 8-9 săptămâni, rasă de carne. Tel. 0753.992.424.

Publicitate mică:
0257/210.775
MARE:
0257/280.904

SC CET HIDROCARBURI SA

informează consumatorii cu privire la **programul de citire a contoarelor de apă caldă** care se efectuează în zilele de **29.10.2024, 30.10.2024** şi **31.10.2024**, după cum urmează:

29.10.2024 – PT 2 Miron Costin; PT 1 Gara; PT 1A Micălaca; PT 5 Zona III; PT Ocsko Terezia; PT 6 Vânători; PT 2 Micălaca; PT 25 Liceul Industrial; PT Paroşeni; PT Aradul Nou; PT 5 Grădişte; PT 21 Eroul Necunoscut; PT 23 Teba; PT 4C Depozit Mobilă; PT 9 Spital Matern; Agenţi economici.

30.10.2024 – PT UTA; PT Pasaj Micălaca; PT 8 Policlinica; PT 6 Dispecerat; PT 6V; PT 4 Macul Roşu; PT 3 Udrea; PT 19; PT 4 Zona II; PT 2 Micălaca; PT 24 Maiakovski; PT 7 Metalul; PT 22 Ursului; PT 3V; PT 21 Eroul Necunoscut; PT Simion Balint; Agenţi economici;

31.10.2024 – PT 3 Micălaca; PT 1 Micălaca; PT Teatru; PT 2' Pădurice; PT 1V; PT 2V; PT 2/1; PT 10 Astoria; PT UTA; PT 14 Spital Dermato; PT 2 Zona V; PT 1 Zona V; PT 18 Faleză Sud; PT 32 Faleză Sud; PT 15 CTP; PT 2/II Dinamo; PT 8V; Agenţi economici.

Cititorii vor purta legitimaţii având sigla ***SC CET HIDROCARBURI SA.***

(10386 - H 6161)

ANUNŢ PUBLIC - INFORMARE

ORASUL INEU

str. Republicii, Nr. 5, jud. Arad; C.I.F. 3519020; cod postal:315300.
Telefon: 0257-511550. Fax: 0257-511965. E-mail: urbanismineu@yahoo.com

Prin **PROIECTANT GENERAL S.C. MADI FHVAC S.R.L.**, ARAD, str. Motilor, nr. 10, sc. A, ap. 79, Tel:0723 586926; CUI 23355185, J02/346/22.02.2008, în calitate de împuternicit,
solicita AVIZ DE GOSPODARIREA APELOR din partea **Administratia Bazinala de Apa "Crisuri" Oradea**, pentru PROIECT

EXTINDERE RETELE DE APA şi CANALIZARE IN ORASUL INEU.

Etapa de proiectare: S.F., Aceasta investiţie este nouă.
Ca rezultat al investitiei vor rezulta permanent ape uzate menajere, ce se vor evacua in Crisul Alb, dupa ce au fost epurate prin statia de Epurare oras Ineu.
Aceasta solictiare de aviz este conforma cu prevederile Legii apelor nr. 107/1996, cu modificarile si completarile ulterioare.
Persoanele care doresc sa obtina informatii suplimentare cu privire la solictarea avizului de gospodarire a apelor pot contacta solictantul de aviz la adresa mentionata.
Persoanele care doresc sa transmita observatii, sugestii si recomandari se pot adresa solicitantului dupa data de 15.03.2024. (10385 - H 6160)

COMEMORĂRI

Se spune că timpul aduce uitarea, iar uitarea alină durerea sufletului... Nu, nu este adevărat! Dorul şi durerea din sufletele noastre sunt fără alinare la împlinirea a 13 ani de când dragul nostru unic fiu

INDREI ROBERT-ADRIAN,
suflet nobil şi ales, pe care Dumnezeu l-a chemat într-o lume mai bună, la doar 23 de ani.

Sufletul lui bun şi caracterul deosebit sunt amintirile noastre ce nu pot fi şterse din sufletele noastre. Ai fost o speranţă pentru noi, privirea ta blândă a fost o rază de lumină, acum locul tău este printre stele, iar noi îndureraţi am răspuns plângând şi suspinând la ele. Bunul Dumnezeu să-i dăruiască odihnă veşnică, linişte, pace şi lumină în Împărăţia Sa! Mai e ceva care mă doare/ Şi-mi stoarce dintre gene roua/ N-am mai avut timp de-o îmbrăţişare/ Măcar în vis să-mi dai vreo două... Te vom iubi veşnic!

Singuri până la moarte: mama Dina şi tata Robert

Purtăm în suflet aceeaşi durere şi tristeţe la împlinirea a 19 ani de când a plecat dintre noi scumpul meu soţ

CORPAŞ IOAN.

Nu îl vom uita niciodată.

Soţia cu copiii şi ginerele cu nepoţica

Recunoştinţă tuturor celor care îi vor păstra o clipă de aducere aminte, de ziua Sf. Dimitrie, soţului, tatălui, socrului şi bunicului nostru drag,

NĂDRĂU DIMITRIE.

Timpul trece dar tu vei rămâne veşnic în sufletele noastre, rugând pe, Bunul Dumnezeu să te odihnească în Raiul Ceresc!

Familia

ALDA INSOLV IPURL

In calitate de lichidator judiciar
ANUNTA TOTI CREDITORII DEBITORULUI
DREAM TEAM CONSTRUCT SRL

cu sediul in Arad, str. Stefan Zarie, nr. 33, jud. Arad, inmatriculata la ORC Arad sub nr. J02/1064/2020 avand CUI 43039861 ca fata de aceasta societate a fost deschisa procedura simplificata de faliment prevazuta de Legea nr. 85/2014, prin incheierea civila nr. 235/23.10.2024 pronunţată de Tribunalul Arad, Secţia a II-a Civilă, în dosarul 4412/108/2024.
Termenul limita pentru inregistrarea cererii de admitere a creantelor asupra averii debitorului este data de **04.12.2024**. Nedepunerea cererii in termenul de admitere a creantei, pana la termenul mai sus mentionat, atrage decaderea din drepturile privind creanta pe care o detineti impotriva debitorului, conform art. 114 din Legea nr. 85/2014.
Alte termene stabilite: Termenul limita pentru verificarea creantelor, intocmirea, afisarea si comunicarea tabelului preliminar al creantelor este datade: **18.12.2024** Termenul de definitivare a tabelului de creante este la data de: **27.01.2025.** Prima Adunare generala a creditorilor va avea loc in data de **23.12.2024**, ora **14.00** la sediul lichidatorului judiciar provizoriu. Termenul de depunere a contestatiilor impotriva tabelului preliminar al creantelor este de ***7 zile de la publicarea acestuia in Buletinul Procedurilor de Insolventa.***
Debitorul DREAM TEAM CONSTRUCT SRL are obligatia ca in termen de 10 zile de la deschiderea procedurii sa depuna la dosarul cauzei documentele prevazute la art. 67 alin 1 din Legea nr. 85/2014.
Informatii suplimentare la telefon 0722317488 sau la sediul profesional al lichidatorului judiciar din Arad, Piaţa Avram Iancu, nr. 16A, ap. 28, jud. Arad. (10387 - H 6162)

JURNAL ARĂDEAN

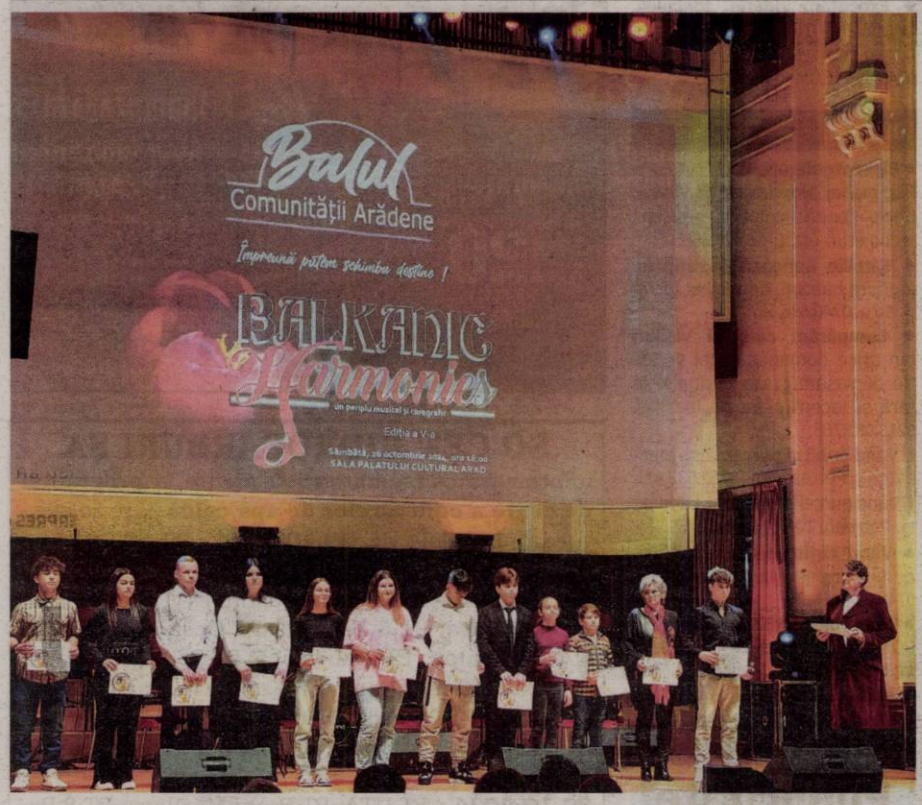

Peste 150 de elevi excepţionali, premiaţi la Balul Comunităţii Arădene

Cea mai bună performanţă anuală obţinută de un elev arădean a fost recompensată de Ambasadorul Franţei în România. Anul acesta, premiul special intitulat Prix d'excellence de l'Ambassade de France en Roumanie i-a revenit lui Alexandru tefan Georgescu, care a obţinut premiul al II-lea la Olimpiada Naţională de Istorie.

ARAD. Balul Comunității Arădene, ediția a V-a - un eveniment care s-a remarcat prin eleganță, performanță și care a scos, încă o dată, în evidență capacitatea arădenilor de a dărui - s-a desfășurat sâmbătă seara la Palatul Cultural, în organizarea asociațiilor Europeanul și Sf. Martin.

În deschidere, Aurelian Boiț, inițiatorul acestui proiect, a vorbit, în deschidere despre visul său de a premia excelența, la nivelul cel mai înalt: „În seara aceasta, avem alături mulți oameni plini de suflet, care și-au făcut timp pentru a veni la acest eveniment filantropic, cu scopul de a onora excelența, oferind recunoaștere tinerei generații. Ingredientele care au stat la baza realizării acestui eveniment sunt iubirea, dedicația și filantropia, principii pe care cavalerismul le urmează consecvent, pentru că a fi astăzi cavaler nu mai reprezintă o noblețe de nume, ci de suflet. Astăzi, cavalerii de pretutindeni nu mai poartă sabie fizic, ci sabia cuvântului."

La rândul său, primarul Călin Bibarț a vorbit despre comunitate și gratitudine: „Sunt convins că toți cei prezenți astăzi aici nu au venit pentru bal, ci pentru ideea de comunitate. Comunitatea suntem toți. Fiecare dintre noi care trăim în acest frumos oraș, luând în considerare nu doar cum ne-am dori să fie, ci și așa cum este, dar cu toții convinși fiind că dincolo de toate, pentru noi contează Aradul. Și de aceea cred că această comunitate nu este doar o simplă comunitate, ci familia numită Arad. Și așa cum într-o familie toți suntem pentru unul și unul pentru toți, la fel cum într-o familie încercăm să ne arătăm respectul pentru cei care sunt un bun exemplu pentru generația viitoare, la fel, și în comunitatea arădeană facem acest lucru, inclusiv printr-un astfel de eveniment care este mult mai mult decât un simplu bal", a spus Călin Bibarț.

Premii speciale

Cu credința că „Împreună putem schimba destine!", peste 150 de elevi au urcat pe scena Palatului Cultural, la invitația Danielei Boiț și a lui Zoltan Lovas, amfitrionii evenimentului. Au fost premiați olimpicii arădeni care prin dăruire, seriozitate și pasiune au obținut rezultate excepționale în domenii precum științe, limbă și comunicare, arte, sport, dar și elevi care provin din medii sociale vulnerabile și, cu toate acestea, au obținut rezultate foarte bune la învățătură.

Ca de fiecare dată, cea mai bună performanță anuală obținută de un elev arădean a fost recompensată de Ambasadorul Franței în România. Anul acesta, premiul special intitulat Prix d'excellence de l'Ambassade de France en Roumanie i-a revenit lui Alexandru Ștefan Georgescu, care a obținut premiul al II-lea la Olimpiada Națională de Istorie.

Premiul oferit în semn de omagiu adus alpinistului Zsolt Torok, plecat dintre noi prea devreme, i-a revenit lui Victor Bâja, pentru pasiunea sa pentru alpinism și cățărare. Tânărul arădean a escaladat toate vârfurile Munților Carpați, iar în prezent se pregătește pentru o expediție pe Himalaya.

Personalităţi remarcabile

Nu au fost uitați nici voluntarii și medicii în proiectul „Împreună Salvăm Vieți", o inițiativă generoasă născută în perioada de pandemie. Anul acesta, au fost recompensați studenți ai UAV și UVVG care fac voluntariat. Tot la aceeași categorie au fost premiați dr. Gheorghe Nini și asistenta medicală Filip Dan Hortensia. Premiile au fost înmânate de doctorul Virgil Musta, șeful secției de Pneumoftiziologie și Boli Infecțioase a Spitalului „Victor Babeș" din Timișoara, cel care a avut inițiativa acestui proiect.

La capitolul Premii pentru performanțe remarcabile au fost premiați Înaltpreasfințitul Timotei Seviciu - Arhiepiscop al Aradului, Marcel Coraș, Emilia Eberle, Alex Ciupe, Alexandru Moț, Florin Atimuț și Andreea Tocaian, pilot de linie la o companie aeriană.

Un nou proiect

Cu ocazia ediției a V-a a Balului Comunității Arădene a fost lansat și un nou proiect ce se dorește a fi implementat în Arad, la care s-au angajat Asociațiile Europeanul și Sfântul Martin, alăturându-se astfel inițiativei Clubului Rotary Cetate. Proiectul are în vedere construirea unui campus destinat tinerilor care se confruntă cu dependența de droguri. Se dorește ca persoanele cu adicții care au nevoie de ajutor să beneficieze de o internare pentru o perioadă de 30 de zile, pe parcursul cărora să primească asistență medicală și psihologică care să îi ajute să depășească dependența și să se reintegreze în societate, pentru a putea avea o viață normală. În scopul ridicării acestui campus, Rotary Cetate Arad a făcut o donație de 10 mii de lei, iar cu această ocazie s-a făcut un apel la mediul de afaceri arădean care dorește să sprijine această inițiativă, să vină alături de cei care au demarat proiectul.

Cross of Merit

Începând cu ediția a III-a, în cadrul Balului Comunității Arădene, Ordinul Sfântul Martin acordă distincția Cross of Merit. Decorația se poate acorda unor membri ai Ordinului Sf. Martin sau unor personalități reprezentând societatea civilă, mediul academic, lumea culturii sau a diplomației, din România sau din străinătate. Anul acesta, distincțiile s-au acordat Simonei Niculescu - ambasador al României la ONU, lui Steven E. Mayer, membru al consiliului executiv al Institutului de Studii Geopolitice din cadrul UAV Arad, lui Ștefan Epistatu - expert în tehnologia informației și securității cibernetice, lui Ovidiu Pecican, istoric și scriitor cu 90 de volume publicate, lui Ioan Tulcan din cadrul Facultății de Teologie Ortodoxă „Ilarion V. Felea", a UAV, preotului paroh Sorin Seviciu de la Parohia Greco-Catolică Arad-Șega, lui Daniel Smuc, Suveran Mare Maestru al Ordinului Teuton al României, baschetbalistei Monica Brosovsky, lui Remus Barna și Valentinei Done.

Balkanic Harmonies

Atmosfera serii a fost întregită de numeroase momente artistice, reunite sub conceptul „darArt", care au îmbinat muzica și dansul. Printre invitații speciali, s-au numărat mezzosoprana Ljubica Vraneș din Serbia, tenorul român Sorin Lupu, Corul Academic al Filarmonicii Arad, Concertino Accordion Band din Republica Moldova și dirijorul Marius Hristescu. Un moment inedit a fost cel al debutului în rol de solistă a Danielei Boiț. Ansamblul de dansuri sârbești AKUD Mladost a adăugat un plus de rafinament spectacolului, surprizele serii aducând o fuziune captivantă între tradiția balcanică și modernitate. De asemenea, trupa de dans X Style a Asociației Club Sportiv Doma Art Style, elevii Colegiului de Arte „Sabin Drăgoi" Arad și studenții Facultății de Muzică și Teatru din Timișoara au contribuit cu momente artistice inedite.

JA-S.A.

Foto: S.A.

www.aradon.ro

Pentru galerie foto

Accident cu zeci de răniți

Echipa de urgență israeliană evacuează cadavrul șoferului la locul accident petrecut în afara bazei militare Glilot de lângă Tel Aviv, Israel, în 27 octombrie 2024. Potrivit purtătorului de cuvânt al poliției, un camion s-a ciocnit cu un autobuz care a oprit la stația de la baza Gilot. Serviciile de urgență din Israel raportează că cel puțin 24 de persoane au fost rănite în incident. În prezent, împrejurările în care s-a produs incidentul sunt investigate. FOTO: EPA

Ciolacu îl vrea pe Ciucă

SLOBOZIA. Candidatul PSD la Președinție, premierul Marcel Ciolacu, a declarat, la Slobozia, că își dorește să-l aibă contracandidat în turul al doilea al scrutinului prezidențial pe liderul PNL, Nicolae Ciucă.

„Cu domnul Ciucă", a răspuns Ciolacu, întrebat cu cine își dorește să intre în turul al doilea al alegerilor prezidențiale. Întrebat și despre șansele pe care le-ar avea în competiția electorală dacă în turul al doilea s-ar afla împreună cu președintele AUR, George Simion, a afirmat: „M-ați întrebat cu cine îmi doresc și v-am spus". „Eu voi intra cu cine hotărăsc românii", a completat Marcel Ciolacu.

Marcel Ciolacu FOTO: FAN

El a efectuat, duminică, o vizită la Unitatea de Primiri Urgențe a Spitalului Județean de Urgență Slobozia.

SURSA: AGERPRES

Dezbatere cu doi candidaţi pentru preşedinţia Republicii Moldova

Cei doi candidați care au ajuns în turul 2 al alegerilor prezidențiale în Republica Moldova au participat la o dezbatere electorală.

CHIȘINĂU. Președinta Republicii Moldova, Maia Sandu, l-a ridiculizat, duminică, într-o dezbatere electorală, pe contracandidatul său din turul al doilea al alegerilor prezidențiale, care va avea loc la 3 noiembrie, socialistul Alexandr Stoianoglo, spunând despre acesta că este doar un „cal troian", „un om prin care alții vor să conducă țara", în timp ce fostul procuror general s-a declarat un „susținător ferm al integrării europene".

Sandu a afirmat în confruntarea desfășurată la Palatul Republicii că Stoianoglo este „folosit" de indivizi și grupări care vor să revină la putere în Republica Moldova și care utilizează „bani trimiși în țara noastră pentru a destabiliza țara, pentru a aduce dezbinare și conflict aici, acasă".

„Aș vrea ca azi, aici, pe această scenă să fie un candidat cu care să dezbat serios problemele și soluțiile pentru Moldova. Din păcate, pe această scenă avem un cal troian, un om prin care alții vor să conducă țara. Eu sunt sigură că niciun moldovean nu vrea să fie condus de cei care stau în spatele acestui om. Niciun moldovean nu vrea să fie condus de către cei care au furat statul și cetățenii, de cei cu care noi am luptat și am reușit să îi alungăm de la putere", a afirmat președinta în exercițiu.

„Acum, ei au reușit să găsească o fațadă după care se ascund ca să revină la putere și să controleze din nou resursele statului. Acești oameni sunt folosiți. Setea lor de bani, setea lor de răzbunare este folosită de forțe, de interese regionale și mai mari. Banii alocați în această campanie nu sunt ai lui Șor, ai lui Platon, ai lui Dodon, sunt bani veniți din altă parte, bani trimiși în țara noastră pentru a destabiliza țara, pentru a aduce dezbinare și conflict aici, acasă", a mai spus ea.

Potrivit Maiei Sandu, „noi știm cine se ascunde în acest cal troian. Știm că se ascunde Platon, Șor, Dodon, dar nu știm cine sunt ceilalți".

„Această dezbatere nu este despre mine și Alexandr Stoianoglo, această dezbatere este despre două alternative diferite de dezvoltare pentru țara noastră. Este alegere între dezvoltare și stagnare, alegere între deschidere și izolare, este alegere între stabilitate și destabilizare. Alegerea este importantă pentru viitorul nostru. Ce țară ne dorim? Cine vrem să ia decizii importante pentru țara noastră? Aceste lucru trebuie să le clarificăm în această dezbatere", a fost mesajul către alegători al Maiei Sandu, exprimat în debutul dezbaterii, care s-a desfășurat fără moderator.

Și răspunsul

În ceea ce-l privește, Stoianoglo, care este susținut de Partidul Socialiștilor din Republica Moldova (PSRM), a subliniat că este un „susținător ferm al integrării europene" a țării. El a declarat că își dorește „transformarea Moldovei într-un furnizor activ de pace și de securitate în regiune".

„Stimați concetățeni, cred că platforma mea electorală e deja bine cunoscută de către alegători. Oprirea exodului populației, implementarea programului 'Revenirea demnă', modernizarea europeană a Moldovei în economie, în infrastructură în educație și sănătate, garantarea drepturilor cetățenești, transformarea Moldovei într-un furnizor activ de pace și de securitate în regiune", a afirmat Stoianoglo. „E ceea ce voi face eu, dar astăzi dumneavoastră trebuie să știți ce nu voi face eu. Ca persoană care a fost implicată în negocierile privind liberalizarea regimului de viză pentru Europa, pentru cetățenii noștri, garantez că granițele, hotarele vor rămâne deschise. Ca om al legii, și doar al legii, promit că în Moldova nu vor exista presiuni împotriva oponenților, monopol politic de partid și nici uzurparea justiției prin tot felul de consilii și comisii excepționale", a adăugat el.

Declarându-se „susținător ferm al integrării europene", Stoianoglo i-a propus contracandidatei sale „să semnăm în zilele următoare o declarație comună privind garantarea ireversibilității cursului de integrare europeană a Republicii Moldova".

„Indiferent de cine va câștiga, acest parcurs dificil al modernizării, al libertății, al dreptății trebuie să continue", a susținut candidatul PSRM.

Cei doi candidaţi la preşedinţia Republicii Moldova FOTO: FAN

Săgeți către România

Candidatul Partidului Socialist din Republica Moldova (PSRM) la funcția de președinte, Alexandr Stoianoglo, a recunoscut, duminică, faptul că „România este cel mai important partener al Republicii Moldova", însă a subliniat că autoritățile de la București și cele de la Chișinău nu au realizat „niciun proiect investițional regional".

Într-o dezbatere electorală cu contracandidata sa la președinție, Maia Sandu, înaintea turului al doilea al alegerilor prezidențiale, care va avea loc la 3 noiembrie, socialistul Alexandr Stoianoglo a fost pus să răspundă la întrebarea: „Dumneavoastră sunteți cetățean român, dar sunteți susținut de un partid care sperie moldovenii cu România. Cum credeți dumneavoastră că puteți să construiți o relație bună cu vecinul nostru cel mai important, România?".

„Aveți dreptate că România este cel mai important partener al Republicii Moldova și din punct de vedere al relațiilor bilaterale, și din punct de vedere al aspirațiilor noastre pro-europene. Vă garantez că relațiile noastre cu România nu doar se vor îmbunătăți, dar se vor întări în toate domeniile de activitate", a spus Stoianoglo, răspunzând întrebării adresate de contracandidata sa.

„Ați făcut atâtea declarații despre relațiile noastre cu România. Într-adevăr, statul românesc a acordat un sprijin în cele mai complicate situații pentru țara noastră. În același timp, practic, cu România nu am realizat niciun proiect investițional regional, care ar putea apropia Republica Moldova la Uniunea Europeană. De 20 de ani vorbim de relațiile bune cu România, și până acum nu am construit un drum direct, un tren de la Chișinău până la București. De aceea, haidem să lăsăm declarațiile deoparte și să trecem la realizări concrete", a afirmat candidatul PSRM, care s-a exprimat cu dificultate în limba română.

În replică, Maia Sandu a considerat că declarațiile lui Stoianoglo sunt o ofensă la adresa României, manifestându-și convingerea că autoritățile de la București nu sunt dispuse să susțină „omul Moscovei".

„Eu cred că este o ofensă la adresa oamenilor din România, la adresa României, să spuneți că nu avem proiecte importante. Dumneavoastră nu vreți să cunoașteți despre toate proiectele importante pe care le avem, construcția de poduri, reparații de grădinițe, finanțarea unor proiecte din Programul Satul European, obiective culturale, cumpărarea de autobuze și multe alte lucruri pe care le face România. Nu mai zic de ajutorul pe care l-am primit în momentul în care Rusia ne-a șantajat cu livrarea de gaze. Dar așa, ca între doi români, dumneavoastră chiar credeți că România o să sprijine omul Moscovei și o să continue să facă investiții cum a făcut până acum? Chiar credeți asta?", a replicat Maia Sandu.

Nu a comentat avantajele

Candidatul Partidului Socialist din Republica Moldova (PSRM) la funcția de președinte, Alexandr Stoianoglo, a evitat să răspundă la o întrebare a contracandidatei sale, Maia Sandu, președinta în exercițiu, despre avantajele pe care i le oferă cetățenia română, pe care a obținut-o în urmă cu mai mulți ani.

Maia Sandu i-a adresat lui Stoianoglo o întrebare despre beneficiile pașaportului românesc. „Acum, când vorbim despre România, eu vreau să vă întreb un lucru aici: Domnule Stoianoglo, dumneavoastră sunteți cetățean european, pentru că sunteți cetățean al României, dar la referendum nu ați vrut să susțineți acest lucru. De ce credeți că dumneavoastră trebuie să aveți beneficiile pe care le oferă pașaportul unui cetățean european, dar ceilalți oameni din Moldova nu? Poate nu toți oamenii vor să își ia cetățenia română sau poate nu toți oamenii pot să își ia cetățenia română. Dumneavoastră, prin decizia dumneavoastră la referendum, le limitați celorlalți oameni dreptul să aibă aceleași avantaje pe care le aveți dumneavoastră datorită acestei cetățenii române". Candidatul socialiștilor nu doar că nu a oferit răspuns la întrebarea adresată de Maia Sandu în limba română, dar a decis să se refere la un alt subiect, vorbind în limba rusă. În răspunsul său, el a făcut trimitere la Carta Europeană a Limbilor Regionale sau Minoritare și drepturile minorității maghiare din România. Anterior în cadrul dezbaterii, Stoianoglo a spus că nu a votat la referendumul privind aderarea țării la UE, care a avut loc odată cu primul tur al alegerilor prezidențiale din urmă cu o săptămână, din cauză că acest scrutin ar fi fost inițiat doar cu scopul de a crea un avantaj electoral pentru actuala președintă.

SURSA: AGERPRES

Maia Sandu FOTO: FAN

Alexandr Stoianoglo FOTO: FAN

JURNAL ARĂDEAN

Scorpions în timpul concertului de la Madrid FOTO: EPA

Concert-festival cu ocazia celei de-a 60-a aniversări

MUZICĂ. Formația rock germană Scorpions va marca cea de-a 60-a aniversare cu un concert intitulat „Coming Home", la 5 iulie anul viitor, pe Heinz von Heiden Arena din Hanovra, orașul în care a fost înființată, transmite vineri agenția DPA.

„Suntem cu toții entuziasmați", a declarat joi, la anunțarea concertului, solistul vocal Klaus Meine, care face parte din trupă din 1969. „Va fi ceva în genul unui festival", a adăugat Meine. Printre artiștii invitați se va număra și grupul britanic de heavy metal Judas Priest. Evenimentul va fi singurul concert susținut de Scorpions în Germania anul viitor. Trupa Scorpions speră să atragă public atât din regiune și din alte zone ale Germaniei, cât și din restul Europei și țări din întreaga lume. „Va fi un festival oficial, cu o mulțime de trupe și invitați interesanți", a declarat Meine. Chitaristul Rudolf Schenker a pus bazele trupei în Sarstedt, la sud de Hanovra, în 1965. Meine s-a alăturat grupului patru ani mai târziu, iar chitaristul Matthias Jabs a fost adăugat la sfârșitul anilor ,70. Basistul actual este Pawel Maciwoda, iar bateristul este Mikkey Dee, fost membru al formației Motorhead. Formația Scorpions s-a remarcat printr-o serie de hituri mondiale, printre care „Rock You Like A Hurricane", „Still Loving You" și „Wind of Change", un cântec compus pentru a marca sfârșitul Războiului Rece. De la începutul anului viitor, trupa va susține concerte în Las Vegas și Ciudad de Mexico, urmate de o trecere prin America de Sud, înainte de a reveni în Europa. Vânzările în avans pentru concertul de la Hanovra se vor deschide luni, fanii care au deținut bilete la concertele din Germania anulate în acest an având ocazia să le cumpere mai devreme. Anulările au fost cauzate de o accidentare la mână suferită de Matthias Jabs. **SURSA: AGERPRES**

O casă de mici dimensiuni, descoperită în Pompeii

POMPEII. Arheologii au descoperit în orașul roman antic Pompeii o locuință bogat decorată, dar neobișnuit de mică, cu fresce bine conservate ce înfățișează scene mitologice, au anunțat reprezentanții parcului arheologic pe pagina de internet a acestuia, informează Reuters.

Locuința, denumită „Casa Fedrei" după regina mitologică a Atenei care este pictată pe unul dintre zidurile clădirii, oferă informații despre stilurile arhitectonice în schimbare din secolul I e.n., au transmis reprezentanții parcului arheologic Pompeii într-un comunicat. Spre deosebire de multe dintre casele excavate în sit, nu este construită în jurul tradiționalului atrium roman, un spațiu deschis prevăzut cu un bazin pentru colectarea apei de ploaie. În ciuda dimensiunilor mici, casa ,'uimește prin nivelul ridicat al decorațiilor de pe ziduri'', se mai spune în comunicat, similare din punctul de vedere al calității cu cele din case mult mai mari și mai opulente situate în apropierea celei nou descoperite și care se află în zona centrală a sitului. Orașul odinioară înfloritor Pompeii și împrejurimile sale din sudul Italiei au fost acoperite de cenușă vulcanică după erupția vulcanului Vezuviu în anul 79 e.n. În urma erupției, au murit mii de oameni care nu știau că trăiau în vecinătatea unuia dintre cei mai mari vulcani din Europa. Erupția a acoperit orașul cu un strat gros de cenușă care a conservat multe cadavre ale rezidenților și multe construcții. În plus față de fresca ce îi înfățișează pe Fedra și Hipolit, alte scene mitologice împodobesc zidurile viu colorate ale casei, cum ar fi o întâlnire sexuală dintre un satir și o nimfă, precum și zei care, potrivit comunicatului, ar putea fi Venus și Adonis. Clădirea dispune, de asemenea, de numeroase scene și forme din natură, de dimensiuni mai mici, dar detaliate și bine conservate.

SURSA: AGERPRES

Locuința a fost denumită „Casa Fedrei" FOTO: REUTERS

Maria
Pasionată de fotografie. FOTO: GHEORGHE PETRILA

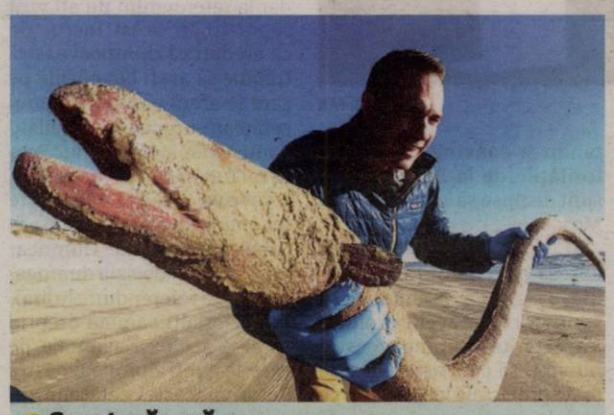

Creatură rară
Un cercetător marin a descoperit o creatură "rară" pe o plajă din Texas, de 1,2 metri lungime. Este vorba despre un țipar, care, de obicei, este mult mai mic în lungime și care aproape că semăna cu un șarpe. FOTO: FACEBOOK/MISSION-ARANSAS RESERVE

Acord de cooperare

Republica Cehă și Vaticanul au semnat un acord prin care se stabilește cadrul cooperării dintre Praga și Biserica Catolică.

EUROPA. O excepție rară în Europa, Cehia nu a încheiat niciodată un acord cu Sfântul Scaun, deși a stabilit legături diplomatice cu Vaticanul în 1990, după căderea regimului comunist în fosta Cehoslovacie. Parlamentul său a respins ultima încercare în 2003, considerând-o dezavantajoasă pentru această țară cu 10,9 milioane de locuitori, membră a UE și NATO. Premierul ceh Petr Fiala a declarat că acordul evidențiază libertatea religioasă pentru toți, datorită „caracterului său ecumenic marcat". Acordul stabilește cadrul legal pentru cooperarea dintre statul ceh și Biserica Catolică în domeniul îngrijirilor medicale și al serviciilor sociale, al închisorilor, armatei și poliției, a adăugat el. Secretarul de stat al Vaticanului, Pietro Parolin, a salutat semnarea acordului ca fiind „începutul unui nou capitol în relația de durată dintre Sfântul Scaun și națiunea cehă". Conform acordului, cehii, „indiferent de originile sau credințele lor, pot trăi conform preceptelor conștiinței lor", a adăugat el. Acordul trebuie adoptat de Parlamentul ceh, în care coaliția de centru-dreapta de patru partide, condusă de premierul Fiala, deține majoritatea.

SURSA: AGERPRES

Pietro Parolin FOTO: EPA

Mină de litiu autorizată

Guvernul american a autorizat amenajarea unei mine de litiu, un metal crucial pentru producția de baterii destinate mașinilor electrice, în Nevada, în habitatul unei flori unice în lume, a anunțat joi compania însărcinată cu exploatarea acesteia.

FOTO: XINHUA

SUA. Compania australiană Ioneer „a primit permisul federal" din partea autorităților americane pentru mina sa din situl Rhyolite Ridge, precizează un comunicat de presă. „Acest permis ne autorizează să începem construcția în 2025", a detaliat patronul său, Bernard Rowe. Dacă totul se va desfășura așa cum este prevăzut, compania australiană se așteaptă să înceapă exploatarea litiului „în anul 2028". Proiectul ar trebui să înființeze „350 de locuri de muncă" în statul-cheie Nevada, unde rata șomajului este una dintre cele mai ridicate din Statele Unite, potrivit unui comunicat al agenției federale care a emis autorizația. Cu câteva zile înaintea alegerilor prezidențiale din Statele Unite, anunțul reprezintă o veste bună pentru administrația lui Joe Biden și Kamala Harris, care ilustrează într-un mod concret investițiile lor masive în favoarea tranziției energetice. Însă Rhyolite Ridge a devenit totodată în ultimii ani scena unei bătălii care reprezintă compromisurile delicate ce sunt implicate în această tranziție, care este esențială pentru lupta împotriva schimbărilor climatice. Această zonă stâncoasă și izolată din Vestul american deține suficient litiu pentru a furniza materia primă pentru bateriile ce ar putea fi montate pe 370.000 de vehicule electrice, în fiecare an, timp de 25 de ani. Acest fapt „ar mări de patru ori producția americană de litiu", aproape inexistentă până acum, au reamintit reprezentanții companiei Ioneer. Însă proiectul minei de litiu a fost identificat drept una dintre principalele amenințări pentru o floare unică în lume, denumită „Tiehm's buckwheat" („Hrișca lui Tiehm"), inclusă pe lista speciilor pe cale de dispariție în Statele Unite. Această varietate de hrișcă mai numără în prezent doar aproximativ 20.000 de exemplare, care cresc în câteva zone foarte specifice, pe o suprafață totală echivalentă cu cinci terenuri de fotbal. **SURSA: AGERPRES**

Incidente violente după uciderea unui bărbat

PORTUGALIA. Mai multe suburbii ale Lisabonei au fost afectate de incidente violente marți seara, pentru a doua noapte consecutiv, după moartea unui bărbat de culoare, ucis de poliție în circumstanțe care au fost denunțate de mișcările antirasiste, relatează AFP.

Poliția a anunțat miercuri arestarea a trei persoane și circa 60 de incidente în Lisabona și în alte șapte comune din jurul capitalei Portugaliei. Doi polițiști au fost răniți de pietre aruncate de protestatari și două vehicule ale forțelor de ordine au fost avariate, în timp ce două autobuze și alte nouă vehicule au fost incendiate, a anunțat poliția portugheză într-un comunicat. Alte două persoane au fost rănite, fiind înjunghiate „se pare de indivizii care au sustras și incendiat" unul dintre autobuze, a mai spus sursa citată, precizând că starea persoanelor rănite nu este gravă. În condițiile în care acest gen de violență este rar în Portugalia, imaginile cu vehiculele în flăcări au circulat miercuri în presa națională, potrivit căreia incidentele violente au fost provocate de grupuri de tineri din aceste cartiere defavorizate în care trăiesc comunități de imigranți. Violențele au fost declanșate de moartea, în noaptea de duminică spre luni, a unui bărbat, în vârstă de 43 de ani, din Capul Verde, una dintre fostele colonii africane ale Portugaliei. Odair Moniz a fost împușcat mortal după ce a încercat să fugă de poliție și să atace ofițerii cu un cuțit, conform versiunii poliției, care a anunțat deschiderea unor anchete penale și disciplinare.

SURSA: AGERPRES

Incidente la Lisabona FOTO: EPA

FONDAT 1989, APARE LA ARAD, E-MAIL: REDACTIA.JURNALARADEAN@INFORMMEDIA.RO; PUBLICITATE.JURNALARADEAN@INFORMMEDIA.RO

Mara Oprea a câştigat o medalie de argint la Monaco

PAGINA 4

JURNAL ARĂDEAN

Reţete delicioase în care ingredientul „secret" este porumbul dulce

PAGINA 10

MARŢI
29 OCTOMBRIE 2024
ANUL XXXVI, NR. 9689
12 PAGINI - 5 LEI

20° Temperaturile se vor situa între 7 şi 20 grade. Vântul va sufla cu 12 km/h.

DIMINEAŢA | AMIAZA | SEARA

Scanaţi codul QR pentru a accesa ARAD ONLINE www.ziararad.ro

Drogaţii, „ascunşi" de Poliţie

Inspectoratul de Poliţie Judeţean Arad nu vrea să transmită numărul şoferilor prinşi drogaţi pe şosele.

ARAD. Numărul șoferilor care au fost prinși drogați la volan, pe șoselele județului Arad, nu este informație de interes public. Asta ne-a transmis Inspectoratul de Poliție Județean Arad, după ce am încercat să aflăm care este situația, la zi, a celor care consumă substanțe stupefiante și sunt prinși de polițiști. Demersul nostru a pornit de la OUG 97/2024, actul normativ care stabilește că șoferii ale căror permise de conducere au fost reținute în baza rezultatelor testelor rapide de consum de droguri își primesc permisele înapoi, după 72 de ore, chiar dacă analizele de sânge sau urină nu au fost finalizate. În acest sens, am transmis Inspectoratului de Poliție Județean Arad o serie de întrebări referitoare la situația existentă la nivelul județului nostru. Prima întrebare s-a referit la numărul de permise reținute de polițiști, de la intrarea în vigoare a noii legi, respectiv luna iulie a acestui an, și până la începutul lunii octombrie, în baza Drugtestului. Reprezentanții IPJ Arad ne-au transmis că, în această perioadă, au fost reținute 59 de permise de conducere. Întrebați câte dintre acestea au fost restituite conducătorilor auto, după expirarea celor 72 de ore, fără ca rezultatul analizelor mostrelor biologice să fie eliberate de Medicina Legală, reprezentanții Poliției ne-au spus că „la nivelul IPJ Arad nu au existat situații în care permisele de conducere să fie restituite conducătorilor auto după expirarea celor 72 de ore fără ca rezultatul analizelor probelor biologice să fie eliberate de Institutul de Medicină Legală. În toate cazurile, rezultatele au fost comunicate în termen". /P.5

5 mii de elevi în muzeele Aradului

În jur de 5 mii de elevi din județele Arad, Timiș, Hunedoara și Caraș-Severin au participat la activitățile educaționale propuse de Complexul Muzeal Arad în perioada 22-25 octombrie. Programele naționale „Școala Altfel" și „Săptămâna verde" s-au derulat în expoziția de Arheologie, Pinacoteca și Muzeul de Științe ale Naturii din Palatul Cultural de la Arad, Muzeul de Artă Arad, Muzeul Memorial „Ioan Slavici și Emil Monția" Șiria, Muzeul Orașului Lipova și la Muzeul Viei și vinului din Ghioroc. FOTO: COMPLEXUL MUZEAL ARAD

Judecătoria Arad FOTO: FAN

A treia întâlnire cu instanţa

ARAD. Unul dintre cei doi bărbați care au fost reținuți săptămâna trecută în cazul exploziei mașinii afaceristului Ioan Crișan nu e la prima întâlnire cu instanța, având două condamnări „la activ", date de Judecătoria Arad. /P.6

5.800 euro pentru un permis fals

NĂDLAC. Polițiștii de frontieră de la Nădlac II au depistat un cetățean român care conducea un autoturism folosind un permis de conducere fals, iar un altul a fost depistat cu dreptul de conducere suspendat. /P.3

Amenzi uriaşe pentru gunoaie

ARAD. Consiliul Județean Arad pregătește o hotărâre în baza căreia persoanele care aruncă gunoi pe marginea drumurilor județene sau în parcări riscă amenzi uriașe. /P.5

Trei filme de Cannes, la „Arta"

ARAD. Începând de mâine până vineri, arădenii sunt invitați la Cinematograful Arta să vadă „Anora", „All We Imagine as Light" și „Grand Tour" în cadrul Les Films de Cannes à Arad. /P.4

Bogdan Toderaş FOTO: FAN

Campion mondial la casting

ARAD. Bogdan Toderaș a reușit să obțină cele mai bune performanțe la Campionatul Mondial de Casting - aruncare cu lanseta de pescuit pe un teren amenajat. /P.3

Nicu Cojocaru, omagiu şi neuitare

ARAD. O veste neașteptată a întristat comunitatea arădeană, colegii din presă și nu numai. Duminică, fostul nostru coleg, Nicu Cojocaru, la vârsta de 73 de ani, a pornit în lungul drum către stele. /P.5

17212
9 771220 748034

Forţa de muncă străină versus traficul de migranţi

Importul forței de muncă este soluția de criză găsită de angajatori, însă acest fenomen a atras și un risc crescut de trafic de migranți.

ARAD. Aradul este un punct fierbinte pe harta importului forței de muncă din țările asiatice și nord-africane. Dar, aducerea forței de muncă din zonele non-europene înseamnă și un risc mai mare al traficului de migranți.

Vorbim de rețele dezvoltate de cei care, aparent, aduc forță de muncă în România, însă în fapt plasează oamenii aduși din țările asiatice pe traseul rețelelor de migranți cu scopul de a-i trimite către alte țări europene. Ei bine, Inspectoratul Teritorial de Muncă Arad, Inspectoratul General de Imigrări Arad și reprezentanții Serviciului Județean Anticorupție Arad au avut o întâlnire cu angajatorii arădeni care importă forță de muncă, tocmai pentru a le vorbi despre aceste aspecte.

Problemele actuale de pe piața muncii nu sunt deloc puține, iar atunci când vine vorba despre forța de muncă străină, aducerea muncitorilor în România se face urmând reglementări extrem de stricte. Termenele pentru obținerea avizelor nu pot fi depășite, iar dosarele se analizează în parte. /P.3

Câmpanu s-a accidentat FOTO: FAN

Ce jucători au rămas acasă?

IAŞI. Azi, de la ora 18, UTA debutează în Cupa României, în Grupa C, pe terenul celor de la „Poli" Iași. La Arad au rămas, din mai multe motive, cinci jucători. C. Mihai și Câmpanu sunt accidentați, Kadiri e suspendat, iar Tsouka și Van Durmen sunt menajați. /P.7

Dovleci pentru sculptat

E sezonul dovlecilor. În ultimii ani tot mai mulți cultivatori de legume au înțeles că există clienți și pentru dovlecii ornamentali, așa că acum pieţele arădene sunt pline de oferte. De la dovlecii micuți, cu diferite forme și culori, până la cei portocalii numai buni să fie sculptați de copii și nu numai. Fie că sunt pictați sau sculptați, dovlecii sunt un simbol al toamnei. FOTO: A.P.

JURNAL ARĂDEAN
INSTRUMENTE INTERMEDIERI
IMOBILIARE UZ CASNIC CONSTRUCŢII
PRESTĂRI SERVICII CASĂ ŞI GRĂDINĂ
ANUNŢURI DE MICA PUBLICITATE
MATERIALE DE CONSTRUCŢII BIJUTERII
ELECTRONICE MAŞINI MULTIMEDIA
COMEMORĂRI - CONDOLEANŢE TERENURI AFACERI
CITAŢII - PIERDERI PLANTE
BULEVARDUL REVOLUŢIEI NR. 62 (parter) ☎ 0257.210.775

Remember: 29 octombrie

1863 A fost creat Comitetul Internaţional al Crucii Roşii

1875 S-a născut regina Maria a României (d. 1938)

1880 S-a născut Augustin Bena, compozitor şi dirijor român (d. 1962)

1902 S-a născut Silvia Dumitrescu–Timică (d. 1999)

1911 A murit publicistul şi editorul Joseph Pulitzer (n. 1847)

1922 S-a născut Aleksandr Zinoviev, scriitor, filosof (d. 2006)

1924 A murit Frances Eliza Burnett, autoare britanică (n. 1849)

1930 S-a născut Niki de Saint Phalle, artistă franceză (d. 1966)

1933 A murit George Benjamin Luks, pictor american (n. 1867)

1938 S-a născut Ralph Bakshi, regizor de film american

1940 S-a născut Frida Boccara, cântăreaţă franceză (d. 1996)

1944 S-a născut Marcel Dragomir, compozitor român

Winona Ryder FOTO: EPA

1946 S-a născut Peter Green, cântăreţ american (Fleetwood Mac)

1947 S-a născut Richard Dreyfuss, actor american

1957 S-a născut Principesa Sofia a României, fiica regelui Mihai al României

1961 S-a născut Randy Jackson, cântăreţ american (The Jackson 5)

1969 A murit Cecilia Cutescu-Storck, pictoriţă românca (n. 1879)

1971 S-a născut **Winona Ryder,** actriţă americană

1971 A murit Duane Allman, muzician american (Allman Brothers) (n. 1946)

1995 A murit Terry Southern, scenarist american (n. 1924)

2003 A murit Franco Corelli, cântăreţ italian (n. 1921)

Reţeta zilei

Salată de orez şi ton

INGREDIENTE. 200 g orez cu bobul lung, 250 g ton bucăţi în conservă, 0.5 ardei gras roşu, 1 roşie, 2 castraveţi, pătrunjel, sare, piper, ulei de măsline zeamă de lămâie.

MOD DE PREPARARE. Se spală orezul în mai multe ape şi se pune la fiert în apă clocotită cu sare. Se scurge bine, se lasă să se răcească şi se pune într-un castron mai mare.

Ardeiul se curăţă şi se taie fâşii, iar roşia se curăţă de seminţe şi se taie felii sau cubuleţe. Castraveţii se taie cubuleţe sau rondele şi se pun împreună cu ardeiul şi roşiile peste orez.

Se adaugă tonul scurs de zeamă, pătrunjelul tocat mărunt şi dressing-ul pregătit din ulei, zeamă de lămâie, sare şi piper, după gust. Se amestecă, se lasă să stea 10 minute la frigider, după care se serveşte.

POFTĂ BUNĂ!

Pentru mai multe reţete intră pe www.culinar.ro

Horoscop

BERBECUL (III.21.-IV.20.)
Ai senzaţia că cineva te limitează sau îţi blochează progresul, lucru care poate fi frustrant. Tensiunile de azi provin adesea din aşteptările ca ceilalţi să ne înţeleagă dorinţele şi nevoile fără a le exprima. Cel mai bine este să iei lucrurile pas cu pas.

TAURUL (IV.21.-V.20.)
Aspectele provocatoare de azi aduc obstacole, îngreunând atingerea unui obiectiv. Apar blocaje în comunicare sau transport, din cauza problemelor tehnice sau a neînţelegerilor. Foloseşte acest moment pentru a-ţi trage sufletul, în loc să îţi consumi energia.

GEMENII (V.21.-VI.21.)
Este satisfăcător să te dedici unui proiect sau unei relaţii şi poţi pune multă energie în ele. Activităţile creative sau timpul petrecut singur în activităţi relaxante sunt vindecătoare. Evită să te forţezi pe tine însuţi sau pe ceilalţi.

RACUL (VI.22.-VII.22.)
Poţi să te concentrezi pe obiective personale şi să îţi consolidezi relaţiile apropiate astăzi. Aspectele uşor provocatoare de acum vor face ca totul să pară lent, mai ales în ceea ce priveşte lucrurile care nu te entuziasmează. E posibil să îţi lipsească inspiraţia.

LEUL (VII.23.-VIII.23.)
Ai de depăşit un obstacol. Eşti mai sensibil la atmosfera emoţională din jur şi vezi latura mai puţin flatantă a relaţiilor. Dacă ai resentimente, acestea pot ieşi la suprafaţă. Totuşi, cu răbdare, vei avea mai mult timp să finalizezi ceva ce necesită atenţie suplimentară.

FECIOARA (VIII.24.-IX.23.)
Luna se mută în a doua casă solară, ceea ce va încetini ritmul, permiţându-ţi să apreciezi ceea ce ai în viaţă, dar aspectele provocatoare ale zilei pot prezenta obstacole. De exemplu, un partener sau un prieten va avea o viziune diferită asupra obiectivelor tale.

BALANŢA (IX.24.-X.23.)
Devotamentul şi angajamentul tău sunt mai evidente pentru alţii astăzi şi e posibil să fii recunoscut pentru aceste trăsături. Aspectele uşor provocatoare de astăzi sugerează nişte obstacole. Răbdarea va da rezultate mai bune decât acţiunile rapide.

SCORPIONUL (X.24.-XI.22.)
Poţi lucra mai determinat pe cont propriu astăzi, simţindu-te mai autonom. Ai nevoie de singurătate pentru a termina un proiect. Totuşi, poţi întâlni blocaje temporare în fluxul creativ. Concentrarea excesivă asupra procesului te poate frustra.

SĂGETĂTORUL (XI.23.-XII.21.)
Eşti devotat unui prieten astăzi. Aspectele provocatoare pot necesita să eviţi blocaje sau conflicte pentru a-ţi atinge dorinţele. Aşteptările financiare sau îngrijorările pot reduce bucuria. Nu-ţi asuma riscuri financiare sau emoţionale astăzi.

CAPRICORNUL (XII.22.-I.20.)
Luna se îndreaptă spre vârful graficului tău solar, făcându-te vizibil astăzi şi mâine! Cu toate acestea, aspectele provocatoare ale zilei te pot frustra dacă încerci să te grăbeşti. Mintea se îndreaptă spre lucrurile mai întunecate. Confruntă-ţi temerile.

VĂRSĂTORUL (I.21.-II.20.)
Te dedici cu pasiune intereselor tale speciale. Totuşi, rigiditatea programului îţi poate afecta bucuria de astăzi. Aspectele provocatoare vor induce indispoziţii. Concentrează-te asupra învăţării şi ajustării planurilor în loc să faci mişcări îndrăzneţe.

PEŞTII (II.21.-III.20.)
Poţi fi atât de motivat de ceea ce faci, încât lucrezi aproape fără oprire. Totuşi, există tendinţa de a acumula resentimente din cauza întârzierilor de astăzi. Dacă încerci să forţezi, rezistenţa celorlalţi poate creşte, deci e mai bine să rămâi calm.

Sănătate

· **Policlinica DR. TURCIN, oferă:** Cardiologie (EKG, Ecografie cardiacă, Doppler vascular, Holter EKG si TA, Test de efort), Oftalmologie (chirurgie pol anterior; CV computerizat; optică medicală), **NOU–OZONOTERAPIA,** ORL (videoendoscopie), Pneumologie, Neuropsihiatrie, Medicină de familie, Ecografii generale. **Telefon: 0257/285510, www.policlinica-turcin.ro**

· **Farmacia GLYKON–UTA**, Bl U 6 (vis-a-vis de biserica în construcţie). Deschis zilnic: luni-vineri 07.00 -21.00 sâmbătă şi duminică 08.00-18.00. **Telefon: 0257/241197.**

Pieţe şi târguri

Astăzi este zi de piaţă la Sebiş, Almaş, Apateu, Semlac, Sântana, Şilindia, Vârfurile. **Târguri săptămânale se desfăşoară astăzi la** Chişineu-Criş, Almaş, Şilindia şi Vârfurile.

Mâine, miercuri, va fi zi de piaţă la Pâncota, Beliu, Buteni, Şiclău, Macea, Vânători, Pecica, Şiria şi **zi de târg la** Beliu şi Buteni.

Întreruperi de curent

Marţi, 29 octombrie 2024. În judeţ – h. 9:00 -17:00 – Şimand(p), Zimbru, Galşa(p).

În municipiu – h. 9:00 – 17:00 – str. Şezătorii, A. Purice, G. Bruno, I. Cosânzeana, Haşdeu, Muşeţel, Socului, N. Oncu I. Felea, C. Brâncoveanu, I. Fluieraş, Baba Novac, C-tin Brâncuşi, Radnei, Lipovei, Renaşterii, Prutului, Zoe, Podgoriei, Iris, Caraiman, Amurgului.

Sudoku

REGULI: În fiecare bloc sunt câteva cifre între 1 şi 9, stabilite dinainte. Acestea trebuie completate cu cifrele lipsă, în aşa fel încât fiecare număr să figureze o singură dată. De asemenea, cifrele de la 1 la 9 trebuie să figureze o singură dată atât pe rândurile orizontale cât şi pe coloanele verticale ale celor nouă blocuri luate împreună.

ÎNCEPĂTORI

	1	8						4
7	6	3	9					
			2				9	5
				1		2		
9		7		8				3
2	8							
		6				1		
					5		8	7

AVANSAŢI

	4	8	7					
		9				3		
	6					9		
	7			5	1		4	
					2	6		
		4	3		7		2	
		7		3			5	
					6			
	2			8			6	

Soluţiile jocurilor din numărul precedent:

ÎNCEPĂTORI

8	6	5	3	9	7	1	4	2
9	7	3	2	4	1	8	6	5
4	1	2	5	6	8	9	3	7
3	2	7	1	5	6	4	9	8
1	9	4	8	3	2	5	7	6
5	8	6	9	7	4	3	2	1
7	5	1	4	2	3	6	8	9
2	4	9	6	8	5	7	1	3
6	3	8	7	1	9	2	5	4

AVANSAŢI

2	1	7	8	6	4	5	9	3
9	3	8	5	1	2	6	4	7
4	5	6	9	7	3	1	2	8
7	6	1	2	9	8	4	3	5
5	2	3	6	4	7	8	1	9
8	9	4	3	5	1	2	7	6
3	7	2	4	8	5	9	6	1
1	8	9	7	2	6	3	5	4
6	4	5	1	3	9	7	8	2

„Jurnal arădean" vă ascultă

Pentru sesizări Difuzare sună la telefon: 0257.241.151

De luni până joi, între orele 11.00-13.00, la telefonul 0257.212.055.

ARAD. M.B., care locuieşte în municipiu şi circulă mult cu maşina, atrage atenţia asupra faptului că nici nu am intrat încă în toamnă, dar drumurile din Arad arată ca după o iarnă lungă. „Gropi, cratere, denivelări, burdufiri, pe toate le întâlnim pe străzile din Arad. Cred că municipalitatea nu a făcut nicio reparaţie în acest an, pe partea de infrastructură rutieră. Drumurile noastre arată ca după o iarnă lungă şi grea, cu nenumărate cicluri de îngheţ-dezgheţ, nu ca după o vară lungă în care se puteau face toate reparaţiile necesare", spune cititorul nostru.

Ioan F., din Arad, spune că, la cât de mult a aşteptat căldura de la CET, atât este de dezamăgit. „Am fost ţinuţi nopţi întregi în frig, până când cei de la CET au decis să dea drumul la căldură. Din păcate, deşi am primit vestea cu încântare, dezamăgirea este uriaşă. Chiar dacă sunt deschise la maxim, calorifele sunt călâi, dezgheţate, nicidecum fierbinţi", este nemulţumirea arădeanului.

JA-A.G.

Vremea

Marţi, 29 octombrie

www.aradon.ro

8° LA ORA 6 — temperaturile se vor situa între 7 şi 8 grade. Vântul va sufla cu 10 km/h dinspre S.

20° LA ORA 18 — temperaturile se vor situa între 19 şi 20 de grade. Vântul va sufla cu 12 km/h dinspre SSV.

Ziua precedentă

Arad	7/21	Umiditate:	80%
Lipova	7/21	Presiune:	1025 mb
Chişineu-Criş	7/21	Precipitaţii:	2%
Săvârşin	6/20	Vânt:	8 km/h
Sebiş	6/20	Direcţie vânt:	ESE

Soarele

Răsare: 07:10
Apune: 17:26

FAZELE LUNII

1.11 · 9.11 · 15.11 · 23.11

Azi

Temperaturile se vor situa între 7 şi 20 grade. Vântul va sufla cu 12 km/h, dinspre SSV.

	MARŢI	MIERCURI	JOI	VINERI
	7° 20°	7° 17°	7° 17°	7° 18°
	însorit	noros	noros	noros

Calendar

Biserica ortodoxă: Sfânta Muceniţă Anastasia Romana
Biserica greco-catolică: Sf. cuv. m. Anastasia Romana; Sf. cuv. Avramie
Biserica romano-catolică: Ss. Narcis, patriarh de Ierusalim; Felician, m.

Prognoză pentru trei zile

Temperaturile minime vor fi cuprinse între 6 şi 7 grade, iar cele maxime între 17 şi 18 grade.

Temp.minime: 6 - 7°C
Temp.maxime: 17 - 18°C

JURNAL ARĂDEAN
B-dul Revoluţiei nr. 62, Arad
Nr. ISSN: 1220-7489

BRAT Auditat de BRAT

Reclamaţii difuzare: 0257.241.151

Şef departament publicitate şi departament difuzare: Cristian Sulinţan
Marea publicitate: 0257.280904
Mica publicitate: 0257.210775; B-dul Revoluţiei, nr. 62
Tiparul executat la: Mediaworks Hungary Zrt., 6729, Szeged

Redactor şef: Flavius Ştefcu Responsabil de număr: **Eugen Rogojan**
Departamente: Eveniment: Alin Gherasim; Sorina Ambruş; Economic: Andreea Pintea; Social: Diana Duţu; Sport: Daniel Scridon, Leo Sfâra; Andreea Vlase; Cultură: Eugen Rogojan.
Tehnoredactare: Ghizela Şerban, Munteanu Daniel.
REDACŢIE: tel. 0257.212.055; e-mail: redactia.jurnalaradean@informmedia.ro, adevaruldearad@informmedia.ro, publicitate.jurnalaradean@informmedia.ro, publicitate.adevarul@informmedia.ro

Forța de muncă străină vs. traficul de migranți

ARAD. La întâlnirea de săptămâna trecută desfășurată la Arad, comisarul de poliție Claudiu-Constantin Cococeanu (Serviciul Județean Anticorupție Arad) a vorbit în mod deosebit despre reprectarea prevederilor legale, indiferent de situație. Cococeanu le-a transmis angajatorilor arădeni să nu „forțeze" termenele pentru soluționarea dosarelor și să nu intervină în niciun fel în urgentarea eliberării de avize. Comisarul a punctat că orice influențare a celor care trebuie să soluționeze acele dosare și solicitări poate intra în sfera dării și respectiv luării de mită. Intervenția susținută de cei de la Anticorupție a venit și ca reacție după ce în mai multe zone din țară au fost descoperite cazuri de luare de mită pentru urgentarea soluționării dosarelor de avizare a muncitorilor străini.

A doua parte a întâlnirii între angajatorii arădeni și ITM și IGI a fost axată în mod special pe discutarea situațiilor concrete privind angajarea persoanelor din zone extra-europene. Angajatorii au venit și cu întrebări privind anumite situații întâlnite la angajații aduși deja în țară, precum schimbarea angajatorilor, modificările din contracte, respectarea anumitor termene pentru emiterea unor noi permise de ședere etc. În final, reprezentanții instituațiilor le-au transmis angajatorilor că indiferent de situație este obligatoriu să se respecte condițiile legale, dar că acolo unde există situații excepționale ele pot fi discutate în cadrul unor audiențe. **JA-A.P.**

Campion mondial la casting

Arădeanul Bogdan Toderaș a reușit să obțină cele mai bune performanțe la Campionatul Mondial de Casting.

Bogdan Toderaș, cu cele cinci medalii de aur FOTO: FAN

ARAD. Arădeanul Bogdan Toderaș a bifat 5 titluri de aur la Campionatul Mondial de Casting care s-a disputat sâmbătă, 26 octombrie, pe terenul din Popești Leordeni. A fost o întrecere între 8 țări, la care au participat 25 de sportivi, iar România a câștigat tot: locul 1 pe echipe la terenul de 50 de metri - echipa formată din: Mihai Perianu, Gheorghe Nistea, Bogdan Toderaș; locul 1 pe echipe la terenul de 20 de metri - echipa formată din: Bogdan Toderaș, Brandibul M. Octavian, Rareș Banes; individualele câștigate de Bogdan Toderaș la 50 și la 20 de metri. Cea mai lungă aruncare din concurs i-a revenit tot arădeanului Bogdan Toderaș și a masurat nu mai putin de 220,443 m. World Carp Casting Championship a fost organizat și susținut de Katran Fishing Line.

Castingul este o disciplină adiacentă pescuitului, care presupune aruncări la distanțe cât mai mari sau chiar extreme cu lanseta de pescuit pe un teren amenajat și măsurat.

Despre performanța sa, Bogdan Toderaș ne-a declarat: „Toată această pasiune a început în data de 26 octombrie 2023, dată la care s-a desfășurat și difuzat live Campionatul Mondial de Casting. Atunci am urmărit transmisiunea Campionatului Mondial și am decis ca, în viitor, să particip și eu. Bineînțeles că lucrurile nu erau atât de simple pe cum au părut la început. Au urmat luni de zile extrem de dificile în care eram pe punctul de a renunța, accidentări, recuperări cu timp de așteptare de 30-50 zile, însă susținerea soției și încurajările ei m-au determinat să continui fără a mă descuraja."

Prima dezamăgire

Până să ajungă la performanța înregistrată la sfârșitul săptămânii trecute, Bogdan a avut parte și de dezamăgiri: „În luna august s-a organizat un concurs de casting în Ungaria la care am participat cu mare încredere și așteptări peste măsură. Realitatea a fost una diametral opusă de ceea ce credeam, lipsa experienței si-a spus cuvântul, astfel că am luat o bătaie cruntă de la unul dintre colegii maghiari. Pe tot parcursul acelei competiții mi-am notat fiecare greșeală și tot ceea ce aveam de schimbat, corectat și adăugat. Cu temele foarte bine făcute din punct de vedere tehnic, la nici două zile de la concursul din Ungaria am reluat antrenamentele pe o căldură aproape insuportabila de peste 42°C. Săptămânile au trecut iar eu, de la un antrenament la celălalt reușeam să îmi îndeplinesc rând pe rând, cu pași mărunți, dar siguri fiecare sarcină pe care mi-am setat-o", a explicat Bogdan.

Primele premii

Perioada de intensă pregătire i-a fost recompensată pentru prima dată la Campionatul Național de Casting, care a avut loc luna aceasta, mai exact pe data de 5 octombrie. „Campionatul Național s-a desfășurat în baza regulamentului ce urma să se aplice la Campionatul Mondial și anume, două categorii de lățime a terenului, 20m, respectiv 50m, iar greutatea cu care eram nevoiți să aruncam a fost de 130g. Finalul Campionatului Național m-a găsit pe cea mai înaltă treaptă a ambelor categorii de lățime a terenului, devenind astfel dublu Campion Național și calificat pt Campionatul Mondial", ne-a povestit arădeanul.

Performanța de la Campionatul Mondial

La exact un an de când Bogdan urmărea Campionatul Mondial de acasă, a reușit să fie inclus în lotul României, alături de cei mai buni atleți naționali. „Îmi trăiam visul, îmi stăpâneam cu mari dificultăți emoțiile și parcă eram într-un vis din care nu îmi doream să mă trezesc. Cu toții eram foarte bine pregătiți și speram la cel mai bun rezultat. După mai bine de 11 ore de competiție, finalul Campionatului Mondial de Casting regăsește România Dublu Campioană Mondială pe echipe, însă rezultatele de la echipe au contat și pentru întrecerea individuală, astfel ca am reușit sa devin Cvadruplu Campion Mondial și să obțin și premiul pentru cea mai lungă aruncare din cadrul Campionatului Mondial 2024. În urma acestei performanțe, m-am ales cu porecla de Locomotiva României.

Cea mai dificilă sarcină a fost să ajung în tren cu toate cele 5 cupe, 5 medalii și premiile oferite de organizatorul competiției, Katran Fishing Line", ne-a mai povesti Bogdan Toderaș, la întoarcerea sa de la competiție. **JA-S.A.**

Clasamentele finale

Podium general la terenul de 50m: locul 1 – Romania, medie de 207,946 m; locul 2 – Ungaria, medie de 202,441 m, locul 3 – Cehia, medie de 192,803 m.

Podium general la terenul de 20m: locul 1 - Romania, medie de 201,091 m, locul 2 – Ungaria, medie de 198,782 m, locul 3 – Cehia, medie de 193,345 m

Pompierii au lichidat șase incendii, în weekend

Două dintre acestea au izbucnit la locuințe, iar alte patru incendii au afectat vegetație uscată și deșeuri menajere.

Au lichidat 6 incendii FOTO: ISU

ARAD. La sfârșitul săptămânii trecute, pompierii militari au acționat pentru gestionarea a 91 de situații de urgență produse la nivelul județului Arad. Cele mai multe intervenții au constat în asistență medicală, echipajele SMURD intervenind la 81 de solicitări. Totodată, salvatorii au acționat pentru stingerea a 6 incendii, precum și în alte 4 situații in sprijinul comunităților, cum ar fi: deblocarea persoanelor și asigurarea măsurilor de prevenire și stingere a incendiilor.

„Cele 6 incendii din acest sfârșit de săptămână au fost înregistrate la două case din localitățile Moroda și Caporal Alexa, iar alte 4 intervenții au vizat stingerea incendiilor izbucnite la vegetație uscată și deșeuri menajere în localitățile: Măgulicea, Bârzava și municipiul Arad. Incendiile au fost stinse prompt, fără a se înregistra victime; suprafața afectată, în cazul locuințelor fiind mai mică de 50 de metri pătrați, iar suprafețele de teren afectate de incendiile de vegetație uscată au totalizat aproximativ 1.500 de metri pătrați", a precizat Ruxandra Klein, purtătorul de cuvânt al ISU Arad.

Măsuri în sezonul rece

Pompierii avertizează că, în perioada sezonului rece, numărul incendiilor produse la locuințe și gospodării crește semnificativ, iar pagubele materiale sunt, de cele mai multe ori, considerabile. Uneori, aceste incendii se soldează cu pierderi de vieți omenești.

„În acest sens, pompierii arădeni vă reamintesc măsurile de prevenire a incendiilor în sezonul rece: verificarea mijloacelor și instalațiilor de încălzire, a instalațiilor de alimentare cu gaze naturale și a coșurilor de evacuare a fumului și gazelor de către personal autorizat; este interzisă utilizarea reșourilor, radiatoarelor, sobelor metalice sau de teracotă dacă acestea sunt defecte, improvizate sau amplasate în locuri care prezintă pericol de incendiu sau explozie; nu utilizați instalații electrice defecte, montate direct pe materiale combustibile, cu improvizații sau cu legături electrice neizolate corespunzător; reparațiile la instalațiile electrice vor fi efectuate doar de personal autorizat", mai transmite ISU Arad. **JA-S.A.**

Incendii de vegetație FOTO: ISU

A plătit 5.800 de euro pentru un permis de conducere fals

Polițiștii de frontieră de la Nădlac II au depistat un cetățean român care conducea un autoturism folosind un permis de conducere fals, iar un altul a fost depistat cu dreptul de conducere suspendat.

NĂDLAC. La Punctul de Trecere a Frontierei Nădlac II, s-a prezentat pentru efectuarea formalităților de frontieră, pe sensul de ieșire din țară, un cetățean român, în vârstă de 44 de ani, la volanul unui autoturism înmatriculat în Spania. La controlul specific, șoferul a prezentat pe lângă documentele de identitate și un permis de conducere cu însemnele autorităților din România.

„În urma verificărilor, polițiștii de frontieră au constatat faptul că documentul prezentat nu îndeplinește condițiile de formă și fond ale unuia autentic, acesta fiind fals. Persoana a declarat că a obținut permisul de conducere în schimbul sumei de 5.800 de euro, de la o persoana necunoscută. Totodată, lucrătorii noștri au constatat că persoana nu deține permis de conducere, motiv pentru care au demarat cercetările cu privire la săvârșirea infracțiunilor de uz de fals și conducerea unui vehicul fără permis de conducere, urmând ca la finalizarea acestora să fie dispuse măsurile legale care se impun", au precizat reprezentanții Poliției de Frontieră.

Cu permisul suspendat

Tot duminică și tot la Punctul de Trecere a Frontierei Nădlac II, s-a prezentat pentru efectuarea formalităților de frontieră, pe sensul de ieșire din țară, un cetățean român, aflat la volanul unui autoturism înmatriculat în România. Cu ocazia controlului de frontieră, pe lângă documentele de călătorie, persoanei i s-a solicitat să înmâneze și permisul de conducere, aceasta prezentând dovada de reținere a permisului de conducere, valabilă până la data de 12.10.2024. „În urma verificărilor în bazele de date, s-a constatat că persoana figurează cu dreptul de a conduce ca fiind suspendat, sens în care i-a fost întreruptă călătoria și, ulterior, a fost condusă la sediul sectorului pentru efectuarea cercetărilor. Având în vedere aspectele constatate, polițiștii de frontieră au demarat cercetări sub aspectul săvârșirii infracțiunii de conducere a unui vehicul având dreptul de a conduce suspendat, urmând ca la finalizarea acestora să fie dispuse măsurile legale care se impun", se arată în informarea transmisă de Serviciul Teritorial al Poliției de Frontieră Arad. **JA-S.A.**

Depistați la Nădlac FOTO: STPF

JURNAL ARĂDEAN

Înotătoarea Mara Oprea, medalie de argint la Monaco

Arădeanca a participat la Competiția Internațională de Înot „Princess Charlène" organizată de Special Olympics Monaco.

MONACO. În 2014 avea 11 ani și cucerea o medalie de argint la Monaco, din postura celui mai tânăr sportiv care concura la competiția de înot „Princess Charlène". Era prima participare a Special Olympics România la un concurs internațional de natație. De atunci au trecut zece ani în care arădeanca Mara Oprea și-a reprezentat cu mândrie și determinare țara și orașul, obținând numeroase medalii. Cea mai recentă - o medalie de argint - a fost scoasă din apă la Monaco, în proba de 100m spate a Competiției Internaționale de Înot „Princess Charlène" organizată, în perioada 26-27 octombrie 2024, de Special Olympics Monaco. Totodată, Mara s-a întors acasă cu cocarda de loc 4 în proba de 50m spate.

Arădeanca noastră a fost unul din cei patru sportivi care au format delegația Special Olympics România la Monaco. Alături de ea s-au aflat: Ana Baltag (București), Erna Veress (Odorheiu Secuiesc) și Bogdan Cleniuc (București).

Mara Oprea are sindrom down, dar asta nu a oprit-o nicio clipă să practice înotul la nivel înalt. A avut și norocul de a-l avea ca antrenor pe prof. Martin Liptak. De când s-a închis Bazinul Olimpic Delfinul, ea se antrenează alături de copiii de la grupele de performanță la Bazinul de Înot și Polo Subcetate Arad.

„Îi suntem recunoscători domnului profesor Martin Liptak pentru deschidere și dedicare, pentru răbdare și dragoste, pentru măiestria cu care o conduce pe Mara spre autodepășire, spre învățarea de procedee noi. Deplasarea la Monaco a fost sprijinită prin sponsorizare de către Gualapack Năbab, companie condusă de Aniela Mladin. Le mulțumim pentru susținere. Mulțumim Special Olympics România pentru încrederea pe care o acordă Marei, pentru includerea ei în loturile naționale cu care participă la competiții internaționale și de nivel mondial. Mulțumim tuturor celor care o susțin, o încurajează, o apreciază pe Mara, tuturor celor care percep determinarea, munca și bucuria unei tinere cu sindrom down, cu dizabilitate intelectuală, care predă lecții valoroase. Rezultatele Marei sunt obținute în urma muncii de echipă. Mulțumim tuturor celor care au făcut, fac sau vor face parte din ECHIPA Marei Oprea" - transmite mama Marei, Camelia Oprea.

În ciuda dizabilității, Mara ne predă constant lecții extrem de valoroase FOTO: FAN

JA-D.D.

Trei filme de Cannes, la „Arta"

Les Films de Cannes à Arad se desfășoară între 30 octombrie și 1 noiembrie, la Cinema „Arta".

ARAD. Publicul este invitat să vadă „Anora", Palme d'Or 2024, „All We Imagine as Light", câștigător al Grand Prix, și „Grand Tour", Premiul pentru Cel mai bun regizor la Cannes 2024. Intrarea la Les Films de Cannes à Arad este liberă, în limita locurilor disponibile.

Filmul de miercuri

„All We Imagine as Light", în regia lui Payal Kapadia, film câștigător al Grand Prix la Cannes 2024, va deschide ediția Les Films de Cannes à Arad, miercuri 30 octombrie, de la ora 19.00. Filmul propune o explorare minunată a vieții în Mumbai. Aici, viața asistentei medicale Prabha este dată peste cap când primește un cadou neașteptat de la soțul ei înstrăinat. În același timp, colega ei de cameră, Anu, încearcă să găsească un loc în oraș unde să poată avea mai multă intimitate alături de prietenul ei. „All We Imagine as Light", pe care criticul de film Peter Bradshaw îl aprecia în The Guardian ca fiind „un film miraculos, care te trezește ca dintr-un vis", este primul film indian care a câștigat vreodată Grand Prix la Cannes.

Filmul de joi

„Grand Tour", un film răvășitor pentru care lui Miguel Gomes i-a fost acordat Premiul pentru Cel mai bun regizor la Cannes 2024, va fi proiectat joi, 31 octombrie, de la ora 19.00. Acțiunea din „Grand Tour", ne poartă în anul 1917 în Rangoon, Birmania. Filmul urmărește povestea lui Edward, un funcționar britanic care fuge de logodnica sa, Molly, chiar în ziua în care aceasta ajunge pentru a se căsători cu el. Într-o călătorie epică prin Asia, Edward meditează asupra vieții sale în timp ce Molly pășește pe urmele lui cu gândul la amânata lor căsătorie și la toate visele pe care și le făcuse.

Filmul de vineri

„Anora", câștigătorul Palme d'Or 2024, poate fi văzut la Cinematograful Arta pe 1 noiembrie, ora 19.00, în cadrul ediției Les Films de Cannes à Arad. Filmul propune publicului o poveste captivantă despre dragoste și speranță.

Regizat de Sean Baker, „Anora" urmărește viața unei tinere lucrătoare sexuale din Brooklyn care se căsătorește impulsiv cu fiul unui oligarh. Când vestea ajunge în Rusia, visul ei de a trăi un basm este amenințat, iar părinții soțului ei pornesc spre New York pentru a anula căsătoria. Criticii l-au lăudat pentru profunzimea sa emoțională, iar Greta Gerwig, președinta juriului Cannes 2024, a declarat că „acest film este magnific, plin de umanitate".

Programul

Programul proiecțiilor este disponibil și pe site-ul cinematografului Arta, www.cinemaartaarad.ro și pe site-ul evenimentului național, www.filmedefestival.ro. Les Films de Cannes à Arad este organizat de Cinemascop, Voodoo Films, Vent D`Est cu sprijinul Primăriei Arad și al Centrului Municipal de Cultură Arad.

Afișul evenimentului FOTO: FAN

În acțiune, pe Bodrogului FOTO: FAN

Caravana Crucii Roșii s-a mutat la Căminul de bătrâni

ARAD. În această săptămână, Caravana de Sănătate a Crucii Roșii staționează la Centrul de îngrijire pentru persoane vârstnice de pe Calea Bodrogului din Arad, aducând consultații medicale gratuite pentru aproximativ 120 de oameni care numesc acest loc „acasă."

„Cu sprijinul voluntarilor noștri și al medicilor specialiști, seniorii vor beneficia de analize medicale, consultații de cardiologie, oftalmologie și ecografie. Pentru cei care au întâmpinat multe greutăți în viață și au ajuns aici, liniștea și sănătatea sunt esențiale, iar noi suntem determinați să le fim aproape. Mulțumim tuturor celor care au făcut posibilă această inițiativă, în special Societății Naționale de Cruce Roșie din România, pentru sprijinul generos. Deși suntem aproape de final în municipiul nostru, sperăm că acest pas va aduce un nou început pentru cei care au beneficiat de consultațiile noastre: un început în care să subliniem importanța prevenției, un început în care sănătatea este fundația zilelor bune" - punctează dr. Beniamin Dragoș, președintele Crucii Roșii Arad. **JA-D.D.**

Arta - Între Zenit și Nadir

O carte purtătoare de sens și mesaj artistic, sub forma interviurilor culturale și a notelor de lectură.

ARAD. La Biblioteca Județeană „A. D. Xenopol" Arad, recent, a avut loc o lansare de carte inedită. Sala „Astra" s-a dovedit a fi neîncăpătoare pentru iubitorii de lectură și artă. Evenimentul organizat sub egida filialei „Ioan Slavici" Arad a Uniunii Ziariștilor Profesioniști din România a fost prilejuit de lansarea celei de-a patra cărți a scriitorului și publicistului arădean Cristian Mladin.

Intitulată „Între Zenit și Nadir", cartea, atipică și eclectică ca alcătuire, este purtătoare de sens și mesaj artistic sub forma interviurilor culturale și a notelor de lectură. Alături de invitații autorului, prof. Lucia Bibart, Vladimir Belity, fondatorul Cenaclului „Luceafărul arădean", Florin Galiș, fondatorul „Sufrageriei arădene", actrița Oltea Blaga și prof. Emanuel Caragea, publicul prezent la eveniment a intrat preț de câteva ore în universul artei, bine puse în valoare și de sunetul chitarei clasice.

La eveniment au luat parte personalități arădene din mai multe ramuri ale artei: muzicienii Marcel Sâpcu („Lupus dacus"), Petre Ionuțescu alias „Trompetre", dirijorul Dorin Frandeș, membrii ai UZPR Arad (Daniela Rockhoff, Lucia Bibart, Augustin Mureșan), membri ai Ligii Scriitorilor Români și ai Cenaclului „Luceafărul arădean" (Corina Ciuraș, Mircea Iovi, Dorina Omota, Marius Brașai, Mia Gligor, Liliana Țiplic, Marius Socaci, Adriana Moț, Stelian Deaconu), artiști plastici (Oscar Pavoni, Estera Kertesz, Annamaria David, Eleonora Iluțan, Jeni Lucan), rude, prieteni și apropiați ai artei.

Cu toții tindem spre Zenit, trecând la un moment dat prin Nadir. Important este însă să ne stabilim fiecare propriul Zenit și propriul Nadir, spune autorul. Rezultatul unei munci de doi ani, prezentul volum reaprinde bucuria comunicării între oameni, iar interviurile culturale sunt un bun exemplu pentru noi toți, întrucât ne întoarcem spre artă, indiferent dacă suntem veseli sau triști. Pentru că în vis și în artă, suntem liberi! **JA-D.S.**

Lansare de carte FOTO: FAN

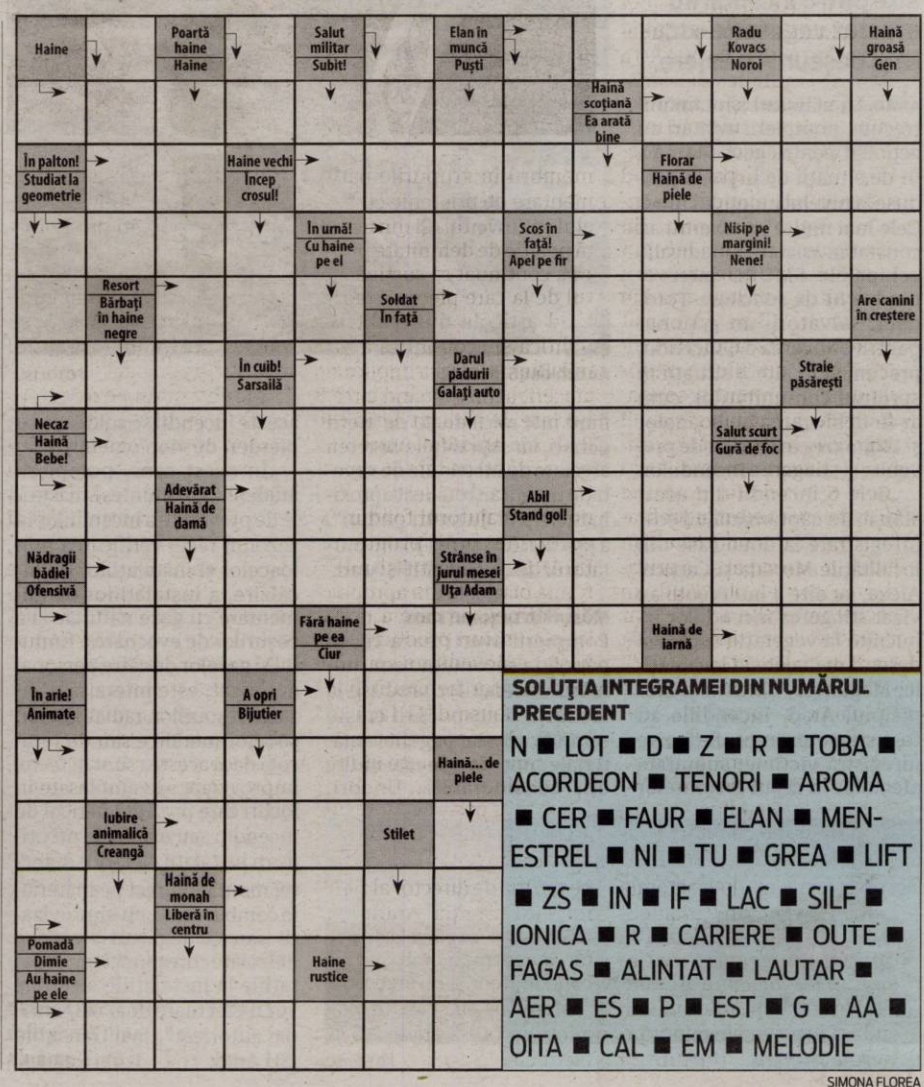

SOLUȚIA INTEGRAMEI DIN NUMĂRUL PRECEDENT

N ■ LOT ■ D ■ Z ■ R ■ TOBA ■ ACORDEON ■ TENORI ■ AROMA ■ CER ■ FAUR ■ ELAN ■ MENESTREL ■ NI ■ TU ■ GREA ■ LIFT ■ ZS ■ IN ■ IF ■ LAC ■ SILF ■ IONICA ■ R ■ CARIERE ■ OUTE ■ FAGAS ■ ALINTAT ■ LAUTAR ■ AER ■ ES ■ P ■ EST ■ G ■ AA ■ OITA ■ CAL ■ EM ■ MELODIE

SIMONA FLOREA

Pregătesc amenzi uriașe pentru gunoaie

Până la 70.000 de lei va fi amenda pentru cei care aruncă gunoaie în parcările de pe drumurile județene.

ARAD. Consiliul Județean Arad pregătește o hotărâre prin care se dorește pedepsirea aspră a celor care aruncă gunoaie pe marginea drumurilor județene și în parcările acestora. Totul a pornit de la un control al Gărzii de Mediu, care a avut loc în luna august a acestui an și în urma căruia Comisariatul de Mediu Județean Arad a dispus adoptarea unei hotărâri a Consiliului Județean Arad privind aprobarea măsurilor necesare pentru interzicerea abandonării, aruncării necontrolate a deșeurilor sau gestionării neconforme cu ierarhia deșeurilor. Drept urmare, cei de la CJA au întocmit un proiect de hotărâre care va fi supus votului în viitoarea ședință. Iar, după ce acest proiect va produce efecte, cei care aruncă deșeuri pe marginea drumurilor județene vor fi sancționați cu amenzi uriașe. „Astfel, abandonarea, aruncarea și gestionarea neconformă cu ierarhia deșeurilor pe terenurile aflate în domeniul public și privat al județului Arad, constituie contravenție și se sancționează cu amendă contravențională de la 30.000 lei la 45.000 lei pentru persoanele fizice și de la 50.000 lei la 70.000 lei pentru persoanele juridice. Contravenientul are obligația de a suporta cheltuielile legale de curățarea și refacerea mediului, de transport, valorificare, recuperare/reciclare, eliminare a deșeurilor și pe cele legate de acțiunile întreprinse pentru identificarea sa", se arată în proiectul care va intra în vigoare, cel mai probabil, din luna noiembrie.

În același proiect de hotărâre se mai arată faptul că vor fi o serie de autorități care vor putea să constate și să aplice aceste amenzi uriașe: „Constatarea contravențiilor și aplicarea sancțiunilor se realizează, după caz, de comisari și persoane împuternicite din cadrul Gărzii Naționale de Mediu, Gărzilor forestiere, autorităților administrației publice locale, poliției locale, precum și de către ofițeri și agenți de poliție din cadrul Poliției Române, respectiv de ofițeri și subofițeri din cadrul Jandarmeriei Române, conform atribuțiilor stabilite prin normele juridice în vigoare". Atât cuantumul amenzilor, cât și modul de aplicare a acestora este prevăzut de legislația din domeniu, respectiv de Ordonanța de Urgență a Guvernului 92/2021, cu modificările și completările ulterioare.

Amenzi uriașe pentru abandonarea deșeurilor în parcările drumurilor județene FOTO: FAN

Camere de supraveghere

Cum vor fi prinși cei care abandonează deșeuri în parcările drumurilor județene? În primul rând, se dorește prinderea în flagrant a acestora. Însă, cum nimeni nu poate să stea de pază în parcări 24 de ore din 24, s-a decis realizarea unui sistem de supraveghere video. Însă aceasta nu este singura măsură vizată.

„Prin adoptarea acestei hotărâri județul Arad va avea posibilitatea de a implementa măsurile adoptate cu un impact semnificativ asupra mediului, în vederea menținerii unui mediu curat, prin interzicerea abandonării, aruncării necontrolate a deșeurilor sau gestionării neconforme cu ierarhia deșeurilor, pe terenurile aflate în proprietatea publică și privată a județului Arad. În acest sens, se stabilesc următoarele măsuri pentru prevenirea abandonării și aruncării necontrolate de deșeuri pe terenurile aflate în proprietatea Județului Arad: Instalarea de mijloace de supraveghere video în zona parcărilor aflate în proprietatea Județului Arad, situate în extravilanul localităților; Amplasarea de materiale informative în zona parcărilor aflate în proprietatea Județului Arad, situate în extravilanul localităților, în scopul informării populației cu privire la sancțiunile aplicabile în cazul nerespectării interdicției privind abandonarea și aruncarea necontrolată a deșeurilor pe terenurile aflate în proprietatea Județului Arad; Efectuare de controale periodice pentru verificarea stării de curățenie a terenurilor aferente drumurilor aflate în proprietatea Județului Arad, situate în extravilanul localităților. Controalele se efectuează de către personalul desemnat de Președintele Consiliului Județean Arad, lunar sau ori de câte ori este sesizată prezența de deșeuri pe terenurile aflate în proprietatea Județului Arad; Încheierea de contracte de prestări servicii pentru salubrizarea periodică a terenurilor aferente drumurilor aflate în proprietatea Județului Arad, situate în extravilanul localităților", se arată în documentele Consiliului Județean Arad.

În 31 octombrie

Proiectul de hotărâre care se referă la amendarea drastică a celor care aruncă ilegal gunoaie pe marginea drumurilor județene și în parcările acestora va intra la votul consilierilor județeni în ședința Consiliului Județean programată pentru data de 31 octombrie. Cu siguranță, hotărârea va fi adoptată, urmând ca, după cum am precizat mai sus, din luna noiembrie să producă efecte. Așadar, cei care se debarasează de deșeuri în parcări vor plăti zeci de mii de lei pentru gestul lor.

ALIN GHERASIM
alin.gherasim@informmedia.ro

In Memoriam

Nicu Cojocaru, omagiu și neuitare

O veste neașteptată a întristat comunitatea arădeană, colegii din presă și nu numai. Duminică, 27 octombrie a.c., dintr-un spital din Cluj-Napoca, fostul nostru coleg, NICU COJOCARU, la vârsta de 73 de ani, a pornit în lungul drum către stele și, odată cu el, a murit și o parte din tinerețea presei arădene.

Născut pe 12 februarie 1951 în localitatea Huruiești, județul Bacău, NICU COJOCARU a absolvit Facultatea de ziaristică din București, apoi s-a stabilit la Arad, unde a lucrat la prestigiosul cotidian Adevărul de Arad, parcurgând toate etapele muncii redacționale. Pentru început, din poziția de corector a început să scrie și articole din varii domenii de activitate așa că în scurt timp a fost promovat redactor și mai apoi director adjunct al ziarului, conducând departamentul economic și de publicitate, reușind împreună cu directorul ziarului și colaboratorii să facă din societatea comercială de presă una dintre cele mai profitabile unități economice din județ. A participat și la privatizarea ziarului obținând, un pachet întreg de acțiuni, dar și din această poziție a realizat articole cu caracter politic și economic, afirmându-se ca un ziarist important al „Adevărului".

Momentul culminant al carierei sale s-a produs în anul 2000 când a candidat pentru demnitatea de deputat în Camera Deputaților pe lista PRM din circumscripția elactorală Arad, fiiind ales în Parlamentul României. În perioada în care a fost deputat, Nicu Cojocaru a fost membru al Comisiei pentru drepturile omului, culte și problemele minorităților naționale, precum și membru în grupurile parlamentare de prietenie cu Israelul și Kuweitul. Și din această poziție de demnitate publică a continuat să susțină ziarul de la care plecase, redactând articole din realitatea politică și economică a vremii. După 2004 s-a implicat în afaceri, achiziționând circa 8 hectare de pământ agricol în Podgoria Aradului, (între Șiria și Covăsânț) pe care le-a plantat cu viță de vie din soiuri nobile cu ajutorul fondurilor europene prin programul PHARE. A investit și într-o fermă piscicolă din apropiere de Cermei, pe care a populat-o cu soiuri productive de pește. A dovedit un spirit întreprinzător nebănuit până atunci, reușind să facă din ferma viticolă una dintre cele mai bine întreținute și bine dotate din zonă.

Și cum o pasiune nu se uită niciodată, NICU COJOCARU a revenit în presă în anul 2007 pe poziția de director al ziarului „Informația Aradului", unde a activat până la desființarea acestuia, ocupându-se concomitent și de afaceri.

Mereu le-a fost alături colegilor din presa arădeană și a făcut cinste acestei bresle și prin activitatea și calitatea sa de membru al Uniunii Ziariștilor Profesionisti din România, filiala Arad.

În ultimii ani din viață s-a retras la Șiria, la „Halta Lupilor", la plantația de viță-de-vie pe care a administrat-o și a lucrat-o personal.

Indiferent de poziția deținută în societate, de ziarist, parlamentar, fermier, Nicu Cojocaru a rămas același om jovial, popular, părinte atent și iubitor al celor trei copii ai săi, întreținând prieteniile, socializând cu foștii colegi pe care de nenumărate ori i-a invitat la ferma sa din Șiria, dăruind cu generozitate din produsele sale.

Prin trecerea lui în eternitate, noi, toți cei care l-am cunoscut pe NICU COJOCARU, am pierdut un om, un coleg și un prieten deosebit, iar amintirea lui va rămâne pentru totdeauna în sufletele noastre.

Dumnezeu să te țină sub oblăduirea Sa, OM frumos! Drum lin în nemurire!

Sincere condoleanțe și întreaga compasiune familiei îndoliate!

Filiala „Ioan Slavici" Arad a Uniunii Ziariștilor Profesionisti din România

Drogații din trafic, „ascunși" de Poliție

Inspectoratul de Poliție Județean Arad nu vrea să transmită numărul șoferilor prinși drogați pe șosele.

ARAD. Ulterior, am vrut să aflăm dacă, în continuare, numărul de teste fals pozitive este la fel de mare ca și în iarna anului trecut. Atunci, tot de la Inspectoratul de Poliție Județean Arad, am primit informațiile conform cărora, pe parcursul anului 2022, au fost depistate pozitiv la Drugtest 99 de persoane. În urma analizelor de sânge și urină, s-a dovedit că 13 dintre acestea, respectiv un procent de 13,13 la sută, nu consumaseră droguri, iar Drugtestul a dat „rateu". Dacă, anul trecut, toate aceste informații erau publice, iar statisticile ne erau oferite chiar de către IPJ Arad, de această dată instituția ne-a transmis faptul că nu este obligată să ne dea acces la numărul de drogați prinși pe șosele, nici la numărul șoferilor care au rămas fără permis în baza unui test fals pozitiv.

„În câte cazuri a fost vorba despre rezultate fals pozitive, în câte cazuri rezultatele Drugtest au fost confirmate de analizele medicale de specialitate?", a fost întrebarea pe care am transmis-o către Inspectoratul de Poliție Județean Arad. Răspunsul, însoțit de hotărâri ale instanțelor, vechi de 14-15 ani, este următorul: „La nivelul structurii de evidență operativă din cadrul Inspectoratului de Poliție Județean Arad nu există o statistică privind rezultatele pozitive, în urma testării cu aparatul Drugtest și, ulterior, confirmarea sau infirmarea rezultatului de către Medicina Legală. În acest sens, amintim Decizia nr. 2495/2009 a Curții de Apel București, prin care s-a reținut că <Legea nr. 544/2001 nu impune nici unei instituții să prelucreze informațiile deținute pentru a furniza celor interesați un fel de statistici a la carte, ci se referă doar la furnizarea informațiilor în forma în care sunt deținute de instituție". Așadar, dacă statistica nu există prin birourile IPJ Arad, nu se mai obosește nimeni să o întocmească. Curios lucru, dacă ne gândim la faptul că această statistică exista anul trecut. Dar, cine suntem noi să punem la îndoială profesionalismul din Poliția Arad?

Vorbesc „de avioane"

În final, am încercat să aflăm cum percep polițiștii arădeni această lege, dacă îi ajută sau mai mult îi încurcă legea prin care analizele pentru stupefiante trebuie să fie finalizate în 72 de ore de la recoltare. Drept urmare, am întrebat cum apreciază IPJ Arad ordonanța 97/2024, din punct de vedere al desfășurării anchetelor privind conducerea sub influența substanțelor stupefiante? Îngreunează sau ușurează munca polițiștilor?

Răspunsul, însă, ne-a lăsat perplecși. Pentru că, în documentul transmis de IPJ Arad, semnat și asumat de agentul șef principal de poliție Claudia Iuga, ni se vorbește despre datele tehnice ale... aparatelor Drugtest. Pentru conformitate, redăm mai jos răspunsul primit: „În cazul aparatelor Drugtest model Drager 5000, mijloace tehnice din dotarea poliției, producătorul menționează faptul că sistemul de măsurare este destinat identificării simultane, calitative a substanțelor sau claselor de substanțe din saliva umană, în scopuri de diagnosticare sau în aplicații de medicină legală. Sistemul de testare Drugtest Drager 5000 este un procedeu de măsurare calitativă pentru identificarea substanțelor căutate sau ale metaboliților lor în probă deasupra unei valori limită a concentrației (cut-off) și de aceea furnizează numai un rezultat analitic preliminar (procedeu de screening). Pentru a obține un rezulutat analitic confirmat, trebuie utilizată încă o altă metodă specifică în laboratoarele instituțiilor sanitare autorizate. Tocmai de aceea, în cazul accidentelor cu victimă, pe lângă testarea cu aparatele din dotare, ce se realizează ori de câte ori starea persoanei implicate în accident o permite, sunt recoltate probe biologice. Astfel, se stabilește cu exactitate prezența alcoolului sau substanțelor interzise în corpul participantului la trafic, printr-un procedeu ce reprezintă probă în cadrul procesului penal".

Acum, în baza textului de mai sus, vă lăsăm pe dumneavoastră, cititorii, să apreciați dacă noua lege îi ajută sau nu pe polițiști. **JA-A.G.**

Numărul drogaților de pe șosele, ținut la secret FOTO: FAN

JURNAL ARĂDEAN

Lista actualizată de Ministerul Sănătăţii

A fost actualizată lista medicamentelor care îi lăsa pe şoferi fără permis de conducere în cazul testării cu aparatul drug-test.

BUCUREŞTI. Ministerul Sănătății a actualizat lista medicamentelor care pot influența capacitatea de a conduce o mașină, printre care se numără Tramadolul, Tramadol în combinație cu Paracetamol sau pastile indicate în cazul tulburărilor de somn. Medicamentele noi, ce conțin substanțe stupefiante și psihotrope, care pot arăta un rezultat pozitiv la drug test, sunt cele care conțin substanța Tramadol, Gerodorm, Imovane și Sonlax.

Totodată, aceste medicamente sunt, deseori, recomandate celor care au afecțiuni acute sau cronice. În acest caz, șoferul trebuie să prezinte rețeta oferită de medic. Astfel, dacă sunteți opriți de polițiști și rezultatul la drug este pozitiv, însă puteți prezenta rețeta de la medic, vă păstrați permisul de conducere, potrivit declarațiilor dr. Sorin Flaviu Lesnic, medic specialist în medicină legală, oferite pentru HotNews.

Lista medicamentelor care conțin substanțe stupefiante și psihotrope: Dolnada, Spravato, Fentanil, Lunaldin, Pecfent, Tabfyl, Calypsol, Ketamină, Lisdexamfetamină, Lefisyo, Metadon, Metadonă, Methasan, Misyo, Sintalgon, Concerta, Morfină, Sevredol, Vendal Retard, Dropizol, Oxicodonă, Oxidolor, Mialgin, Remifentanil Kabi, Sofentil, Dolten, Alprazolam, Frontin, Praxolez, Xanax, Bromazepam, Sixmo, Suboxone, Zubsolv, Frisium, Rivotril, Codeină fosfat, Brufen Plus, Paradoren, Ultracod, Extraveral, DHC Continus, Diazepam, Fenobarbital, Luminal, Victan, Anxiar, Temelor, Medazepam, Buccolam, Midazolam, Nitrazepam, Edluar, Stilnox, Zadobra, Zolpidem, Zolsana, Clorhidrat de Tramadol, Mabron, Mabron Retard, Tramacalm, Tramadol, Tramag, Tramal Retard, Skudexa, Doreta, Tramadol/Paratemamol, Zeldiar, Gerodom, Imovane, Sonlax.

După părerea medicului legist, mai trebuie stabilite și niște valori de referință peste care aceste medicamente devin periculoase și pot influența capacitatea de a conduce. „Ar fi nevoie să fie stabilite clar gradul de metabolizare și de eliminare a fiecărei substanțe din organism, în ce măsură te împiedică să conduci, în cât timp este metabolizată fiecare substanță, când se elimină. Cât timp rămâne fiecare substanță în organism? Pentru că fiecare are o altă durată de metabolizare. Există un punct de la care substanța, deși prezentă în organism, este inactivă din punct de vedere metabolic. Ea este deja metabolizată și nu mai influențează comportamentul. În schimb, dacă nu este metabolizată, ea poate influența. Mai sunt lucruri de completat", a concluzionat medicului Flaviu Lesnic. **SURSA: AGERPRES**

Rezultate pozitive la drug-test FOTO: E.R.

Nu e la prima întâlnire cu instanţa de judecată

Unul dintre cei doi bărbaţi care au fost reţinuţi săptămâna trecută, în cazul Crişan, nu e la prima întâlnire cu instanţa.

Condamnat de două ori de Judecătoria Arad FOTO: E.R.

ARAD. Laura Bîlcea, fostă Crișan, a fost reținută săptămâna trecută, procurorii Parchetului General acuzând-o că ea ar fi cea care a pus la cale planul de aruncare în aer a mașinii în care se afla omul de afaceri Ioan Crișan, tatăl femeii. Alături de ea au fost reținuți doi bărbați din Arad, Sebastian Ilie Bulbuc și Adrian Bogdan Horodincă. Toți trei au fost puși în libertate de Curtea de Apel București, care a respins propunerea de arestare preventivă înaintată de Parchetul General. Procurorii parchetului au contestat decizia, care urmează să fie rejudecată la Înalta Curte de Casație și Justiție.

Unul dintre cei doi bărbați, Adrian Bogdan Horodincă, nu este la prima întâlnire cu instanțele de judecată, având două condamnări la activ, ambele pentru săvârșirea infracțiunilor de lovire sau alte violențe.

Prima condamnare a bărbatului datează din decembrie 2021. Atunci, acesta a fost condamnat de Judecătoria Arad la un an de închisoare cu suspendare, fiind stabilit un termen de supraveghere de doi ani. Cea de-a doua condamnare a venit în februarie 2023, pentru săvârșirea aceleiași fapte - lovire sau alte violențe. În 2023, acesta a fost condamnat la 1 an de închisoare, însă Judecătoria Arad a constatat că „infracțiunea dedusă judecății este concurentă cu infracțiunile de lovire sau alte violențe și tulburare a ordinii și liniștii publice, pentru care inculpatului i-a fost stabilită pedeapsa rezultantă de 1 an închisoare" în 2021. Pentru că se afla în perioada de supraveghere a primei sentințe, bărbatului i-au fost contopite cele două pedepse, ajungându-se la una singură, de an, cinci luni și zece de închisoare. Și executarea acestei pedepse a fost suspendată, însă, stabilindu-se un termen de supraveghere de doi ani.

Două bătăi, aceeaşi victimă

De menționat faptul că în ambele dosare de lovire sau alte violențe, victima a fost aceeași - noul iubit al fostei concubine a bărbatului. Conform rechizitoriilor întocmite de procuror, victima le-a declarat anchetatorilor că de la începutul relației cu femeia, fostul concubin al acesteia l-a urmărit și amenințat. Pe 11 iulie 2020, bărbatul se afla cu bicicleta pe strada Arinului din Arad, iar la un moment dat a oprit un din care a coborât inculpatul, care a început să îl lovească cu un baston telescopic în zona capului, însă a parat loviturile cu ambele brațe, după care, fiind căzut la pământ, a continuat să îl lovească cu bastonul și cu picioarele. Bătaia de atunci a făcut obiectul primului dosar.

Cel de-al doilea dosar a vizat o bătaie și mai veche. „La data de 29.02.2020, persoana vătămată se afla în timpul serviciului pe str. Episcopiei din Arad, fiind distribuitor, descărca marfa pentru spitalul Matern. La un moment dat, inculpatul, care trecea prin zonă, s-a apropiat de persoana vătămată și între aceștia a izbucnit un conflict, inițial verbal, cei doi adresându-și reciproc cuvinte jignitoare. Întrucât relațiile dintre persoana vătămată și inculpat erau tensionate de mai mult timp datorită faptului că fosta concubină a inculpatului avea, la acea dată, o relație cu persoana vătămată, conflictul ce inițial a fost doar verbal a degenerat și, cei doi, au început să se lovească reciproc cu pumnii la nivelul corpului, astfel încât, la final, ambii au suferit leziuni", se arată în rechizitoriul celui de-al doilea dosar.

Propunerea de arestare

Acum, bărbatul riscă să ajungă din nou în arest, de data asta într-un dosar cu fapte mult mai grave, dacă acuzațiile procurorilor se adeveresc. Contestația depusă de Parchetul General împotriva deciziei Curții de Apel de a-i lăsa în libertate pe Laura Crișan, Sebastian Ilie Bulbuc și Adrian Bogdan Horodincă, va fi judecată zilele viitoare de Înalta Curte de Casație și Justiție. Dat fiind faptul că referatul de propunere înaintat de procuror Curții de Apel se bazează în mare parte pe declarația celui de-al patrulea suspect, un bărbat din Arad, șansele ca ÎCCJ să dea dreptate procurorilor sunt minime. **JA-E.R.**

Amenzi şi permise reţinute, la Pecica

Pecicanii au fost „vizitaţi" de poliţişti, jandarmi şi poliţişti de frontieră, pe 27 octombrie.

PECICA. Polițiștii orașului Pecica, împreună cu cei ai Serviciului de Ordine Publică, Serviciului Rutier, secțiile de poliție rurală 1 și 2 Arad, Serviciul Județean al Poliției de Frontieră, criminaliști și luptători ai Serviciului pentru Acțiuni Speciale, împreună cu jandarmii arădeni, au desfășurat o acțiune de amploare, pe 27 octombrie. În cadrul activităților au fost legitimate 147 de persoane, dintre care 63 au fost testate cu aparatele din dotare, pentru consum de alcool și droguri. Au fost verificate și 118 de vehicule, 6 societăți comerciale, 8 unități de cazare și 5 parcări.

„Ca urmare a neregulilor constatate, au fost aplicate 73 de sancțiuni contravenționale, în valoare toată de aproximativ 36.500 de lei. Polițiștii au reținut 3 permise de conducere și au retras 4 certificate de înmatriculare. Au fost conduse la sediul unității de poliție, pentru clarificări suplimentare, 14 persoane", transmite Inspectoratul de Poliție Județean Arad.

Pentru nerespectarea legislației privind transportul de material lemnos, au fost confiscați 2 metri cubi de material lemnos, în valoare de aproximativ 450 de lei, iar pentru încălcarea legislației privind paza obiectivelor și bunurilor, polițiștii au aplicat 6 sancțiuni contravenționale. **JA-E.R.**

Acţiune la Pecica FOTO: IPJ

Sport

„Îmi doresc să iau un trofeu, aşa am stabilit când am semnat contractul"

Mircea Rednic, antrenor UTA

15

ţări a avut reprezentanţi la „Memorialul Csaba Ferenc" la lupte greco-romane. Printre ei şi doi luptători de la CSŞ Gloria Arad. În cadrul cat. 68 Kg - U15, Ionatan Petrovici a obţinut medalia de aur după patru succese pe salteaua din Serbia. Colegul său, David Szucs, a pierdut la tuş în recalificări, în cadrul cat. 55 Kg - U13.

Repetiţie pentru „naţionalele" de gimnastică

TIMIŞOARA. Gimnaştii de la CSŞ Gloria Arad (antrenori: Gabriel Haş şi Claudia Fărcuţ) au participat, recent, la „Memorialul Cornel Baliţa". Rezultate: Sergiu Nădăban (juniori I, nivel 5) - aur la sol, argint la individual compus şi bronz la cal cu mânere, paralele şi bară fixă; Cristian Pintea (juniori II, nivel 4) - aur la bară fixă şi locul 5 la individual compus, sol şi inele; Darius Roşu (juniori II, nivel 3), locul 12 la individual compus. **JA-D.S.**

Cum se simte Cristi Mihai, după ce a ieşit din spital?

ARAD. Unul din jucătorii care nu au făcut deplasarea la Iaşi, pentru meciul cu „Poli", din Cupa României, de astăzi, este Cristi Mihai. Am mai scris, jucătorul UTA-ei a fost izbit de Budescu, în min. 53 al partidei de sâmbătă, iar după 18 minute a fost schimbat de Mircea Rednic. Cel mai probabil, tânărul fotbalist arădean nu mai era „în apele sale".

După meci, a fost transportat la spital, deoarece era vizibil comoţionat. Nu a stat foarte mult, căci sâmbătă, la ora 19.30 a plecat acasă, după câteva investigaţii, inclusiv un RMN cranian.

La două zile distanţă, antrenorul Mircea Rednic a vorbit despre starea jucătorului. „Cristi Mihai e sub observaţie şi tratament, încă întreabă dacă am câştigat. Zic la mişto acum, însă săracul m-a sunat să-mi spună că a avut o ocazie. Ce ocazie, i-am spus, că era poarta goală, nu ai putut să o bagi în poartă. «Da, chiar?» m-a întrebat el. E normal să se simtă aşa, am avut şi eu o comoţie. Ce e bine e faptul că a făcut un CT care nu a arătat nimic, este totul în regulă. A început să-şi revină, e acasă, va face în această săptămână un test suplimentar, rezonanţă magnetică cu soluţie de contrast. Sper să nu greşesc, aşa mi-a transmis medicul nostru. E clar, săptămâna aceasta nu contăm pe el" - a declarat Mircea Rednic.

Aşadar, pe lângă meciul cu „Poli" Iaşi, nici cu Dinamo, Cristian Mihai nu va fi în lot. **JA-L.S.**

Cristi Mihai va lipsi toată săptămâna de la UTA FOTO: FAN

Ce jucători au rămas acasă pentru meciul de Cupă?

Mircea Rednic nu va conta, la Iaşi, pe Kadiri, Tsouka, Van Durmen şi Câmpanu, ultimul fiind accidentat.

Rednic îl va păstra pe Robert Popa în poartă şi în Cupă? FOTO: FAN

IAŞI. UTA a plecat, ieri, pe calea aerului, spre Iaşi, pentru meciul din Cupa României, cu „Poli". Interesant e faptul că - în prima fază - Mircea Rednic a declarat că vor evolua cei mai în formă băieţi pe care îi are, după care a spus că sunt jucători cu foame de a juca, aşa că îi va trimite pe teren. În plus, câţiva nu au făcut deplasarea. Pe lângă Cristi Mihai, care e într-o situaţie mai specială, la Arad au mai rămas Câmpanu, Kadiri, Tsouka şi Van Durmen. Primul s-a accidentat la meciul cu Gloria Buzău şi va lipsi probabil o lună, având ruptură musculară. E vina lui, trebuia să spună, aveam soluţii să folosesc alt jucător în locul lui, nu trebuia să forţeze. L-am văzut la un antrenament, înainte de meci, că a chemat doctorul să-l maseze pe muşchi, dar el nu a zis nimic" - a spus Rednic.

Kadiri îşi ispăşeşte ultima etapă de suspendare, Tsouka vine după accidentare şi e menajat, la fel ca şi Van Durmen, care are multe minute la activ în acest campionat.

Ce va fi la Iaşi?

Aşadar, azi, de la ora 18, UTA joacă în prima rundă a Grupei C din Cupa României, în dealul Copoului, contra celor de la „Poli" Iaşi.

„Am decis să-i deplasăm pe toţi ceilalţi, abordăm meciul cu foarte multă seriozitate, ştiţi că e drumul cel mai scurt spre bani şi un trofeu. Vor evolua cei mai în formă jucători pe care îi am. Îmi doresc să iau un trofeu la UTA, aşa am stabilit când am semnat contractul: play-off şi un trofeu. Când? Vedem, când se poate. Vreau să spun, de fapt, că tratăm cu mare seriozitate acest prim meci din grupă, mergem să obţinem un rezultat bun. Sunt jucători care abia aşteaptă să intre, mai mult ca sigur şi Vuletich va juca, plus ceilalţi care au evoluat mai puţin până acum. Vom alinia o echipă destul de solidă. De Iaşi, nu ştiu ce să zic, ce strategie vor aborda" - a spus Rednic. **JA-L.S.**

Final de tur în Liga 3, Seria 9

ARAD. Ultima etapă a turului a consemnat rezultatele: Lotus Felix - Avântul Periam 1-0, Lunca Teuz Cermei - Progresul Pecica 2-1, CSC Peciu Nou - Minerul Lupeni 0-0, Viitorul Arad - CSC Ghiroda 1-2, Poli Timişoara - Timişul Şag 1-0. Clasament final tur: 1.Peciu Nou 20p, 2.Pecica 17p, 3-4.Ghiroda şi Lupeni 16p, 5.Felix 15p, 6.Poli 13p, 7. Viitorul 11p, 8-10.Periam, Şag şi Cermei 6p. Etapa viitoare (vineri, 1-sâmbătă, 2 noiembrie): Viitorul Arad - Timişul Şag, Avântul Peria, - CSC Ghiroda, CSC Peciu Nou - Progresul Pecica, Poli Timişoara - Minerul Lupeni, Lunca Teuz Cermei - Lotus Felix. **JA-D.S.**

Liga 4 Mavros, etapa 10

Rezultate şi marcatori: Victoria Nădlac – Şoimii Şimand 0-1)P. Măgulean); Unirea Sântana – CS Beliu 2-0)Olteanu şi Brânduşe); Voinţa Macea – Victoria Felnac 0-2 (Leucuţa şi Lasc); Naţional Sebiş – Podgoria Pâncota 1-4 (Karmanoczky vs. Stanciu-2, T. Ştefan şi I. Bălăban); Frontiera Curtici – Progresul 2 Pecica 3-1 (Zsogo-2 şi Avrămuţiu vs. Răchită); CS Vladimirescu – Athletico Vinga 2-2 (Becheş – autogol şi N. Iancu 26 vs. Vidican şi Schinteie); CS Socodor – a stat.

Clasamentul

1. UNIREA SÂNTANA	10	9	1	0	24-2	28
2. VICTORIA FELNAC	9	7	1	1	20-5	22
3. PODGORIA PÂNCOTA	9	6	3	0	19-8	21
4. CS SOCODOR	9	6	2	1	16-8	20
5. ŞOIMII ŞIMAND	9	4	3	2	13-10	15
6. FRONTIERA CURTICI	9	4	2	3	13-11	14
7. NAŢIONAL SEBIŞ	10	4	1	5	12-21	13
8. ATHLETICO VINGA	9	2	4	3	8-10	10
9. CS BELIU	9	2	2	5	12-13	8
10. VOINŢA MACEA	9	2	1	6	9-19	7
11. PROGRESUL PECICA	9	2	0	7	15-26	6
12. CS VLADIMIRESCU	9	1	1	7	9-19	4
13. VICTORIA NĂDLAC	10	0	1	9	7-23	1

Etapa următoare (sâmbătă, 2 noiembrie): Podgoria Pâncota – Victoria Nădlac, CS Beliu – Naţional Sebiş, Progresul 2 Pecica – Voinţa Macea, Athletico Vinga – Frontiera Curtici, Şoimii Şimand – CS Vladimirescu, Victoria Felnac – CS Socodor. Unirea Sântana – stă.

Performanţa se face şi la Palat!

ARAD. Profesorul Mihai Kunszabo şi ai săi elevi de la Palatul Copiilor Arad au lăsat o excelentă impresie pe tatami turneului internaţional de judo de la Timişoara - Memorialul Ali Bogdan. La start s-au aflat cinci judoka de la Clubul Copiilor Sântana şi cinci de la Şcoala Gimnazială Zărand, roţi sub patronajul Palatului Copiilor Arad (director Denisa Bara şi director adjunct Melania Ciucu). Toţi s-au întors acasă medaliaţi, spre bucuria celui care îi pregăteşte, prof. Mihai Kunszabo. Au urcat pe podiumul de premiere din oraşul de pe Bega următorii judoka: Ilinka Musca, Andrei Iusan şi Mateo Lucaci - aur; Darius Nicoară, Lucas Ranca, Matei Roman, Luca Roman şi Tudor Vuciu - argint; Maria Pop şi Alin Zopota - bronz. **JA-D.S.**

Medaliaţi FOTO: FAN

Prima înfrângere a sezonului

FCC Baschet UAV Arad a pierdut, acasă, derby-ul etapei a 3-a din LNBF, cu Sepsi.

FCC Baschet UAV, la prima înfrângere FOTO: A.V.

ARAD. FCC Baschet UAV Arad a pierdut, scor 50-68, pe sferturi 14-19, 13-25, 10-11, 13-13, acasă, cu ACS Sepsi SIC Sfântu Gheorghe, în etapa a 3-a din Liga Naţională de Baschet Feminin. Arădencele au avut o seară slabă în atac, ratând foarte mult, mai ales de la libere, iar în apărare n-au reuşit să o închidă pe Johnson.

Gazdele au început partida în formula clasică din acest sezon, cu Podar, Panait, Mititelu, Jovancevic şi Animam. Oaspetele le-au avut în 5-ul de start pe Robinson, Popescu, Meresz, Gereben şi Johnson.

„Galben-albastrele" au condus cu 1-0 şi 6-4, dar au plătit pentru ineficienţa la aruncări, iar la prima pauză scorul era 14-19. În sfertul secund gazdele nu au găsit soluţii să o oprească pe Johnson sub panou, iar „alb-verzile" şi-au mărit avansul cu încă 12 puncte, astfel că s-a mers la vestiare cu 27-44.

În repriza a doua, FCC UAV s-a mişcat mai bine în apărare, reuşind să blocheze în mai multe rânduri adversarele, dar a avut din nou multe momente când jocul colectiv nu s-a legat pe faza ofensivă. La ultima pauză scorul a fost 37-55.

Podar a reuşit câteva pătrunderi şi gazdele se apropiau la 13 puncte, de la 20 diferenţă, au reuşit să câştige mingea în apărare, dar nu au finalizat cu puncte. Sepsi a trecut peste momentele mai dificile şi s-a distanţat la 22 de lungimi. Valea a reuşit ultimele puncte ale partidei, pe un contraatac, coşul mezinei din lot fiind primit cu urale în tribune. S-a încheiat 50-68 şi formaţia de pe Mureş suferă prima înfrângere din acest sezon, în timp ce Sepsi obţine a 3-a victorie în campionat.

Marcatoare

Jack Animam a fost coşghetera gazdelor, cu 16 puncte, dar a avut doar 2 recuperări, după ce în precedentele partide oficiale a fost de fiecare dată în double-double. Pentru FCC UAV au mai înscris: Podar 10 puncte, Panait 9 puncte, Mititelu 7 puncte (8 recuperări), Jovancevic 6 puncte (5 recuperări) şi Valea 2 puncte. Ciera Johnson a fost cea mai bună jucătoare de pe teren, câştigând clar duelul celor mai bune recuperatoare din campionat cu Animam, terminând partida în double-double, cu 20 de puncte şi 17 recuperări. **JA-A.V.**

JURNAL ARĂDEAN

Erik ten Hag a fost dat afară

FOTBAL. Echipa engleză de fotbal Manchester United a anunțat luni demiterea antrenorului olandez Erik ten Hag, în contextul în care formația de pe „Old Trafford" a căzut pe locul 14 în clasamentul Premier League după nouă etape.

„Erik ten Hag a părăsit rolul său de antrenor principal la Manchester United", a precizat clubul englez. „Ruud van Nistelrooy va prelua conducerea echipei ca antrenor interimar, susținut de actualul staff tehnic, până când va fi recrutat un antrenor principal permanent", a menționat United. Ultimul eșec, 1-2 cu West Ham, duminică, la Londra, s-a dovedit decisiv în debarcarea tehnicianului olandez.

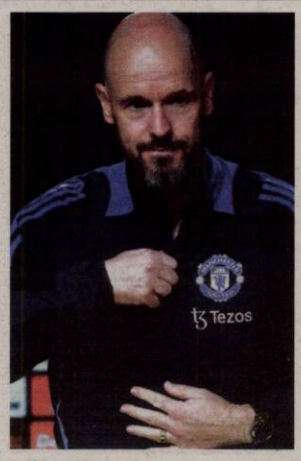

Erik ten Hag FOTO: EPA

SURSA: AGERPRES

Xabi Alonso, la Real Madrid?

Spaniolii scriu că Ancelotti va fi pus pe liber, cu un an înainte de expirarea contractului.

Înfrângerea cu Barcelona, ca o „piatră de moară" pentru Ancelotti FOTO: EPA

FOTBAL. Conducerea clubului spaniol de fotbal Real Madrid intenționează să renunțe la serviciile antrenorului Carlo Ancelotti la finalul acestui sezon, cu un an înainte de expirarea contractului acestuia, demarând deja negocierile cu Xabi Alonso, actualul tehnician al formației germane Bayer Leverkusen, scrie cotidianul catalan „Sport".

Președintele clubului madrilen, Florentino Perez, este „foarte furios" după umilința suferită de Real pe teren propriu în fața rivalilor de la FC Barcelona (scor 0-4), duminică seara, și consideră că „gestionarea acestui sezon este dezastruoasă și compromite lupta pentru trofee", conform sursei citate.

După câștigarea Ligii Campionilor și a titlului în Primera Division în sezonul trecut, Real Madrid i-a prelungi contractul lui Ancelotti până în 2026, deși „au existat îndoieli din cauza vârstei italianului". „Însă antrenorul a afirmat că are puterea să continue și, cel mai important, a dat undă verde recrutării lui Mbappe, asigurând că echipa va fi invincibilă odată cu venirea francezului. Nu a fost îngrijorat de plecarea lui Kroos, considerând că are o echipă echilibrată. Dar realitatea este că nu a găsit cheia", subliniază ziarul iberic.

Florentino a dat ordin ca Real să înceapă să devanseze sosirea lui Xabi Alonso pentru sezonul viitor, pentru că este clar că ciclul cu Carlo Ancelotti ar putea fi epuizat", notează „Sport", care adaugă că „există o dezamăgire cu privire la modul în care a fost gestionat sezonul după sosirea lui Mbappe".

Acum însă, după un început de sezon sub așteptări, „Flo-

Xabi Alonso (42 ani), fost mijlocaș la Real Madrid, a trăit un sezon 2023-2024 de vis la Bayer Leverkusen, cu care a câștigat campionatul și Cupa Germaniei, fără să piardă niciun meci, ajungând totodată în finala Europa League. Grație acestor performanțe, tehnicianul spaniol a intrat în vizorul multor cluburi europene de top, fiind dorit în această vară și de FC Liverpool pentru înlocuirea lui Juergen Klopp. **SURSA: AGERPRES**

Robert Lewandowski FOTO: EPA

„Gheata de Aur", la Lewandowski

FOTBAL. Robert Lewandowski, atacantul echipei FC Barcelona, este lider al clasamentului trofeului „Gheata de Aur", atribuit la finalul fiecărui sezon celui mai bun marcator din ligile naționale de fotbal din Europa.

Lewandowski, care a renăscut în acest sezon la Barca sub comanda lui Hansi Flick, a reușit sâmbătă o „dublă" pentru catalani în victoria zdrobitoare obținută pe terenul rivalei Real Madrid (scor 4-0) și a ajuns la un total de 14 goluri marcate de la debutul actualei ediții din Primera Division.

El este urmat în clasamentul European Golden Shoe 2024-2025 de norvegianul Erling Haaland. **SURSA: AGERPRES**

Prima înfrângere pentru Atletico Madrid

FOTBAL. Echipa Atletico Madrid a suferit prima sa înfrângere în actuala ediție a campionatului de fotbal al Spaniei, înclinându-se la limită pe terenul formației Betis Sevilla, scor 0-1, duminică seara, într-un meci din etapa a a 11-a a sezonului.

Andaluzii au obținut victoria în urma unui autogol al fundașului uruguayan Jose Gimenez, în debutul meciului de pe stadionul Benito Villamarin (4).

În urma acestui pas greșit, venit la câteva zile după înfrângerea suferită cu Lille (1-2) în Liga Campionilor, Atletico Madrid a cedat locul său de pe podium formației Villarreal, care a urcat pe poziția a treia după victoria obținută la Valladolid (2-1). **SURSA: AGERPRES**

Halep, „out" de la un turneu din Hong Kong

TENIS. Jucătoarea română de tenis Simona Halep, beneficiara unui wild card, a fost învinsă de chinezoaica Yue Yuan, cu 6-3, 6-3, luni, în prima rundă a turneului WTA 250 de la Hong Kong.

Yuan (26 ani, 45 WTA), a șasea favorită, s-a impus după o oră și 23 de minute.

În primul set, diferența a fost făcută de un break reușit de chinezoaică la scorul de 2-1. Halep (33 ani, 883 WTA) a început foarte bine actul secund și a condus cu 3-0, dar apoi ceva s-a rupt în jocul său și a pierdut șase ghemuri la rând, setul și meciul.

Acesta a fost primul duel dintre fostul lider mondial și Yuan. Pentru Halep a fost doar a doua sa prezență pe un tabloul principal WTA în acest an, după ce a pierdut în primul tur și la Miami, în martie.

Simona Halep a revenit la Hong Kong la aproape o lună după ce participa la un turneu WTA 125, la care se oprea în optimile de finală.

SURSA: AGERPRES

Simona Halep, tot mai slabă FOTO: EPA

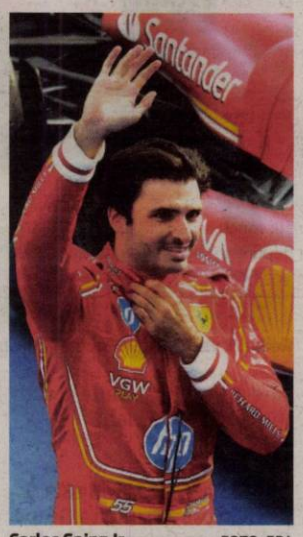

Carlos Sainz Jr. FOTO: EPA

Surpriză în MP al Mexicului

Pilotul spaniol Carlos Sainz Jr. a câștigat cursa, deși e pe locul 6 în clasamentul general.

FORMULA 1. Pilotul spaniol Carlos Sainz Jr. (Ferrari) a câștigat Marele Premiu de Formula 1 al Mexicului, desfășurat duminică pe Autodromo Hermanos Rodriguez de la Ciudad de Mexico, trecându-și în palmares a patra victorie din carieră în cea mai importantă competiție rezervată sporturilor cu motor.

Plecat din pole position, Sainz Jr. a trecut primul linia de sosire la finalul celor 71 de tururi de circuit (305,354 km), fiind înregistrat cu timpul de 1 h 40 min 55 sec 800/1000.

El l-a devansat cu 4 sec 705/1000 pe britanicul Lando Norris (McLaren), în timp ce pe poziția a treia, la 34 sec 387/1000, s-a clasat coechipierul lui Sainz de la Ferrari, monegascul Charles Leclerc, câștigătorul cursei precedente, care a avut loc în Statele Unite.

Leclerc s-a aflat mult timp pe locul secund, dar a comis o eroare cu nouă tururi înainte de finalul cursei, fiind depășit de Norris și răpind astfel șansa scuderiei Ferrari de a realiza a doua dublă succesivă, după cea reușită săptămâna trecută la Austin (Texas).

Campionul mondial en titre, Max Verstappen (Red Bull), a ocupat locul al șaselea, după ce a fost nevoit să efectueze două penalizări de 10 secunde dictate de comisarii cursei în urma duelurilor cu Lando Norris, principalul său rival în lupta pentru titlu.

Cel mai rapid tur în cursă l-a făcut Charles Leclerc (MON/Ferrari) 1:18.336 în turul 71 (viteză medie: 275,873 km/h).

SURSA: AGERPRES

Sorescu, gol pentru turci

FOTBAL. Internaționalul român Deian Sorescu a marcat un gol pentru Gaziantep, învingătoare cu 3-1 în fața lui Konyaspor, duminică, pe teren propriu, într-un meci din etapa a 10-a a campionatului de fotbal al Turciei. Sorescu a închis tabela, prin golul din min. 81. Ertugrul Ersoy (28) și Christopher Lungoyi (61) au marcat celelalte goluri ale gazdelor, fostul internațional român Alexandru Maxim fiind coautor la prima reușită. **SURSA: AGERPRES**

S-a impus la Wuxi

Sportivul român de origine franceză Felix Duchampt a câștigat concursul 2024 Asia Triathlon Cup Wuxi (China). Duchampt s-a impus cu timpul de 54 min 31 sec (750 metri înot, 20 km ciclism și 5 km alergare), fiind urmat în clasamentul final de rusul Denis Kolobrodov, 54 min 34 sec, și de uzbecul de origine franceză Jeremy Quindos, 54 min 36 sec.

FOTO: EPA

Șoc și groază în Brazilia: un suporter a murit!

FOTBAL. O confruntare între zeci de suporteri radicali ai echipelor Palmeiras și Cruzeiro, din prima ligă a campionatului de fotbal al Braziliei, s-a soldat cu un mort și doisprezece răniți.

Incidentul a avut loc la primele ore ale zilei de duminică pe o autostradă din apropierea municipiului Mairipora, conform Secretariatului Regional de Securitate, care nu a raportat eventuale arestări. În urma anchetei preliminare s-a stabilit că fanii lui Cruzeiro Belo Horizonte au fost victimele unei „ambuscade din partea fanilor ultras ai lui Palmeiras".

Unul dintre vehiculele în care se deplasau a fost incendiat, iar altuia i s-au spart geamurile.

Poliția, care a deschis o anchetă pentru a clarifica motivele și împrejurările confruntării între cele două tabere, a izolat locul în căutarea probelor. **SURSA: AGERPRES**

Ivan Juric are orele numărate la AS Roma

FOTBAL. Antrenorul Ivan Juric are orele numărate la AS Roma, după eșecul suferit de elevii săi pe terenul Fiorentinei, scor 1-5.

Cu tehnicianul croat la timonă, Roma a înregistrat trei victorii, două remize și trei înfrângeri, în Serie A și Europa League.

Ivan Juric l-a înlocuit în această toamnă la Roma pe fostul idol al acestei formații, Daniele de Rossi, care ar putea fi rechemat acum de gruparea „giallorossa", cu care se află în continuare sub contract.

Conform „Calciomercato", de Rossi ar putea face pereche la cârma Romei cu reputatul antrenor Claudio Ranieri, care ar urma să îndeplinească rolul de director tehnic.

Corriere dello Sport susține însă că preferatul conducerii Romei ar fi fostul selecționer al Italiei, Roberto Mancini, care s-a despărțit recent de naționala Arabiei Saudite.

SURSA: AGERPRES

DECESE

Cu inimile îndoliate, familia aduce la cunoştinţa rudelor şi prietenilor că, în ziua de 27 octombrie 2024 a trecut în nefiinţă mama, bunica şi străbunica noastră

MARIA BETEA.

Slujba de înmormântare va avea loc astăzi, 29 octombrie 2024, la ora 13:00, la Capela Bisericii din Hălmagiu. Dumnezeu s-o odihnească în pace!

Cu inimile îndoliate, familia aduce la cunoştinţă că, în ziua de 27.10.2024, a trecut în nefiinţă

ANICULĂESEI VERONA,

77 ani.

Slujba de înnmormântare va avea loc în 30.10.2024, ora 14:00 la cimitirul Sânnicolaul Mic (Arad). Dumnezeu să o odihnească în pace! Nu te vom uita niciodată.

Soţul Mihai şi copiii Ovidiu, Cornel şi Mihaela cu familiile

CONDOLEANŢE

Suntem alături de colega noastră, doamna Lavinia Betea, în dureroasa pierdere a mamei sale dragi. Dumnezeu să o odihnească!

Îndurerată, Filiala Arad „Ioan Slavici" a UZPR

COMEMORĂRI

Conştientizăm că suntem fiinţe vremelnice şi ne risipim în vremelnicie dar tu ne-ai lăsat în urma ta un model de viaţă, dragoste şi bunătate. Se împlinesc 8 ani de când soţul, tatăl şi bunicul nostru,

SCHNEIDER IOAN „TOTO",

nu ne mai adună în jurul lui. Ne veghează, ne povăţuieşte şi se roagă pentru noi de acolo de sus dintre stele. L-am iubit şi îl vom iubi mereu, rugându-l pe Bunul Dumnezeu să-l ierte, să-l odihnească în Împărăţia lui!

Familia

Anunţurile de deces se publică GRATUIT!

Un nou proiect Inform Media Press SRL
Powered by ARAD ONLINE BIHOR ONLINE TIMIS ONLINE ERDON
JobsOn.ro
Nu mai aştepta! Caută jobul dorit!
CV-ul tău! Şansa ta!
Portal regional de joburi
www.jobson.ro

APARTAMENT 2 CAMERE

• **Vând apartament 2 camere,** decomandat, str. Gheorghe Lazăr, nr. 26, Bl.1, Ap. 4. Tel: 0752.200.301.

TEREN

• **Vând teren pe centură,** vizavi de Miranda, aproximativ 300m înspre Vladimirescu, unde vecinii cer 15 euro/m², eu cer 6 Euro/m², front stradal 12,40 metrii, lungime 580 metrii, 6700 m² Total. Tel. 0725.841.018.

IMOBILE CHIRII

• **Închiriez spaţiu de 52 mp,** zona Podgoria, open space, tel. 0722.293.738.

ANGAJĂRI

• **Angajăm bărbaţi serioşi pază ARAD, PROGRAM 12/24-12/48 sau 8 ore L-V. Tel: 0740.130.259.**

• **Angajăm contabilă cu experienţă, Arad, program lucru 8 ore, L-V. Telefon 0728.130.259.**

PRESTĂRI SERVICII

• **Executăm acoperişuri, ţiglă ceramică,** tablă reparaţii ACP, renovări balcon, interioare exterioare, hidroizolaţii, placari cu amporă. 0758.490.710.

• **Executăm zidărie, tencuieli,** zugrăveli, rigips, acoperişuri, consolidări, subzidiri, renovări. 0740.696.157.

DIVERSE

• **Bioenergoterapeut**
Fac masaj biorelaxare şi vindec unele dureri: coloana, muşchi, încheieturi etc. 0756.426.358.

• **Familie serioasă întreţinem,** îngrijim bătrâni, domiciliul lor/al nostru. 0740.696.157.

• **Cumpărăm cărţi şi viniluri** din orice domeniu, vechi şi noi. Ne deplasăm gratuit oriunde în ţară şi facem plata pe loc. Tel. 0213.081.765.

• **Vând purcei** de trei luni, Landras cu Petrean. Tel. 0754.851.315.

• **Vând porc** la 200 de Kg, rasă de carne. Tel. 0744.855.910.

Mica publicitate: 0257/210.775

Ministerul Finanţelor. Agenţia Naţională de Administrare Fiscală. Direcţia Generală Regională a Finanţelor Publice Timişoara. Administraţia Judeţeană a Finanţelor Publice Arad. Serviciul Colectare şi Executare Silită Persoane Juridice. Dosar de executare nr. 63295. Nr. 4404-6 din 15.10.2024. Anunţ privind vânzarea bunurilor mobile. În temeiul prevederilor art. 250, alin. (2) din Legea nr. 207/2015 privind Codul de Procedură Fiscală, cu modificările şi completările ulterioare, vă facem cunoscut că în ziua de 18, luna noiembrie, anul 2024, ora 14.00, în Mun. Arad, B-dul Revoluţiei, nr. 77, cam. 35, jud. Arad, se vor vinde la licitaţie, următoarele bunuri mobile, proprietate a debitorului LOGISTIC TRANSTEAM SUPORT S.R.L., prima licitaţie. Denumirea bunului mobil. Descriere sumară: Autoturism marca Mercedes - Benz model E 220 CDI 211 U00CF0, an fabricaţie: 2003, serie şasiu: WDB2110061X106769, nr. înmatriculare: AR 16 NRX, stare uzură: normală, semne particulare: nu sunt, alte particularităţi: 363000 km parcurşi, motorină, euro 3, 2148 cmc. Drepturile reale şi privilegiile care grevează bunurile, dacă este cazul. Preţul de evaluare sau de pornire a licitaţiei, exclusiv TVA: 24890 lei. Cota TVA/ neimpozabil/ scutit *): 19%. *) Regimul şi cotele de taxă pe valoarea adăugată aplicabil/ aplicabile pentru vânzarea bunurilor mobile sunt cele prevăzute de Titlul VII din Legea nr. 227/2015 privind Codul Fiscal, cu modificările şi completările ulterioare. Invităm pe cei care pretind vreun drept asupra acestor bunuri să înştiinţeze despre aceasta organul de executare, înainte de data stabilită pentru vânzare. Cei interesaţi în cumpărarea bunurilor sunt invitaţi să se prezinte la termenul de vânzare, la locul fixat în acest scop şi până la acel termen să prezinte oferte de cumpărare. Pentru participarea la licitaţie ofertanţii depun, cu cel puţin o zi înainte de data licitaţiei, următoarele documente: a) oferta de cumpărare; b) dovada plăţii taxei de participare sau a constituirii garanţiei sub forma scrisorii de garanţie, reprezentând 10% din preţul de pornire a licitaţiei. Plata taxei se va efectua în contul IBAN RO38TREZ021506701XXXXXXX, beneficiar Administraţia Judeţeană a Finanţelor Publice Arad, cod de identificare fiscală 3519933, deschis la Trezoreria Operativă Municipiul Arad, utilizând numărul de evidenţă a plăţii 80230012400000000000490; c) împuternicirea persoanei care îl reprezintă pe ofertant; d) pentru persoanele juridice române, copie de pe certificatul unic de înregistrare eliberat de Oficiul Registrului Comerţului; e) pentru persoanele juridice străine, actul de înmatriculare tradus în limba română; f) pentru persoanele fizice române, copie de pe actul de identitate; g) pentru persoanele fizice străine, copie de pe actul de identitate/ paşaport; h) declaraţia pe proprie răspundere a ofertantului prin care certifică faptul că nu este persoană interpusă cu debitorul. Cumpărătorului îi revine obligaţia de a respecta prevederile legale speciale, cum ar fi obligaţiile de mediu, obligaţiile de conservare a patrimoniului naţional sau altele asemenea, respectiv: -. Alte informaţii de interes pentru cumpărător, după caz: -. Pentru informaţii suplimentare vă puteţi adresa la sediul nostru sau la numărul de telefon 0257202739. (10383 - H 1)

ALDA INSOLV IPURL

In calitate de lichidator judiciar

ANUNTA TOTI CREDITORII DEBITORULUI

ZAFERANO DISTRIBUTION SRL

cu sediul in Arad, str. Scoalei, nr. 1, bl. X34-2, sc. B, et. 6, ap. 21, jud. Arad, inmatriculata la ORC Arad sub nr. J02/422/2015, avand CUI 34377138 ca fata de aceasta societate a fost deschisa procedura simplificata de faliment prevazuta de Legea nr. 85/2014, prin incheierea civila nr. 239/23.10.2024 pronunţată de Tribunalul Arad, Secţia a II-a Civilă, în dosarul 4393/108/2024.

Termenul limita pentru inregistrarea cererii de admitere a creantelor asupra averii debitorului este data de 03.12.2024. Nedepunerea cererii in termenul de admitere a creantei, pana la termenul mai sus mentionat, atrage decaderea din drepturile privind creanta pe care o detineti impotriva debitorului, conform art. 114 din Legea nr. 85/2014.

Alte termene stabilite: Termenul limita pentru verificarea creantelor, intocmirea, afisarea si comunicarea tabelului preliminar al creantelor este data de :06.12.2024 Termenul de definitivare a tabelului de creante este la data de : 15.01.2025. Prima Adunare generala a creditorilor va avea loc in data de 23.12.2024, ora 11.00 la sediul lichidatorului judiciar provizoriu. In cazul imposibilitatii luarii unei hotarari cu privire la desemnarea practicianului in insolventa se convoaca a doua adunare a creditorilor la data de 27.12.2024 la aceiasi ora si locatie cu acest punct pe ordinea de zi. Termenul de depunere a contestatiilor impotriva tabelului preliminar al creantelor este de 7 zile de la publicarea acestuia in Buletinul Procedurilor de Insolventa.

Debitorul ZAFERANO DISTRIBUTION SRL are obligatia ca in termen de 10 zile de la deschiderea procedurii sa depuna la dosarul cauzei documentele prevazute la art. 67 alin 1 din Legea nr. 85/2014.

Informatii suplimentare la telefon 0722317488 sau la sediul profesional al lichidatorului judiciar din Arad, P-ta Avram Iancu, nr. 16A, ap. 28, jud. Arad. (10393 - H 6166)

RPL Ocolul Silvic Valea Mureşului R.A.

cu sediul în Bârzava Nr. 85, telefon 0257/433181

organizează în data de 20.11.2024, ora 10:00, concurs pentru ocuparea postului de

MUNCITOR

Condiţii: ■ **să fie localnic din Comuna Conop** ■ **Permis auto categoria B**

Bibliografia şi condiţiile de participare la concurs sunt afişate la sediul ocolului. Dosarele pentru concurs se vor depune la sediul Ocolului Silvic Valea Mureşului R.A., până în data de 18.11.2024. (10394 - H 6167)

IOANA BUBULETE IPURL si PRIME INSOLV PRACTICE SPRL

Cu sediul în Arad, str. D. Bolintineanu, nr.5, ap.3, consortiu de administrator judiciar al **SC Phoenix Group SRL**, anunţă vânzarea prin licitatie publica cf. Legii nr. 85/2014 a urmatoarelor bunuri mobile:

- Mercedes Benz autospeciala pompa beton Actros 2636 an 2005 – 56.240 euro nr. Inmatriculare AR – 06- zmx, nr. Identificare : WDB9301431K941751
- Mercedes Benz autospecializata N3 (betoniera) Actros 4140 an – 2001 – 18.640 euro nr. Inmatriculare AR-10-ZMX, nr. Identificare : WDB9533141K593564
- Autoturism Kia Rio – an 2012 – pret 3.600 Euro, nr. Inmatriculare AR – 12 – VFV – nr. Identificare : KNADM411AC6074110

Sedinta de licitatie publica va avea loc in data de **05.11.2024 la ora 14.00**, la sediul administratorului judiciar, Arad, str. D. Bolintineanu, nr.5, ap.3. Persoanele care doresc sa participe la licitatia publica vor trimite si vor depune documentele necesare înscrierii, inclusiv dovada achitării garanţiei de participare la licitatie si dovada achitării taxei de participare la licitatie, pana in data de 04.11.2024, ora 14.00. Garanţia de participare este de 10% din preţul de pornire fără TVA. Taxa de participare la licitatia publica este de 3% **+TVA aplicat la preţul de pornire fără TVA.** Documentaţia de înscriere la licitatie, trebuie depusă până la ora 14.00, a zilei anterioară şedinţei de licitaţie publica prin e-mail la ioanabubulete@yahoo.com sau la la valorificari@primeinsolv.ro.

In ceea ce priveste TVA, se vor aplica prevederile Codului Fiscal.

In caz de neadjudecare, licitatia publica va fi reluata la aceleasi ore si in aceleasi conditii, in zilele de 12.11.2024 si 19.11.2024. Plata garantiei si a bunurilor se va face in contul de insolventa al debitoarei in lei, la cursul de schimb de la data efectuarii platii.

Vizionarea bunurilor se va putea face in fiecare zi de marti, miercuri sau joi, in intervalul orar 11.00 – 16.00, in baza unei programari prealabile, la numar de telefon 0722344801.

Relaţii suplimentare, contul bancar si regulamentul de vanzare prin licitatie publica se pot afla la tel. 0740234433 sau la sediul administratorului judiciar, in intervalul orar 09.00 – 16.00. (10392 - H 276)

SC Westend Estate SRL

titular al planului

„Elaborare PUZ şi RLU pentru dezvoltare zonă industrie, producţie nepoluantă, depozitare, prestări servicii şi platformă logistică în vederea aprobarII în Consiliul Local al Municipiului Arad",

situat în municipiul Arad, intravilan, FN, identificat prin CF nr. 342301, CF nr. 347549, CF nr. 348667, CF nr. 348671, CF nr. 348672, CF nr. 348673, CF nr. 348675, CF nr. 348676, CF nr. 348677, CF nr. 348680, CF nr. 348681, CF nr. 348682, CF nr. 348683, CF nr. 348684, CF nr. 348685, CF nr. 348686, CF nr. 348687, CF nr. 348688, CF nr. 348689, CF nr. 348690, CF nr. 348691, CF nr. 348692, CF nr. 348693, CF nr. 348694, CF nr. 348695, CF nr. 348698, CF nr. 348699 Arad, judeţul Arad, aduce la cunoştiinţa publicului decizia etapei de încadrare, conform HG nr. 1076/2004: planul nu necesită evaluare de mediu şi va fi adoptat fără aviz. Comentarii şi propuneri justificate de reconsiderare ale deciziei se vor transmite în scris la sediul Agenţiei pentru Protecţia Mediului din Arad, Splaiul Mureş, FN, în termen de 10 zile calendaristice de la publicarea prezentului anunţ. (10389 - H 6164)

ANUNT PUBLIC nr. 1

S.C. TRADE TRANS IMOBILIARE S.R.L., titular al **PLAN URBANISTIC ZONAL "INFIINTARE ZONA DEPOZITARE, SERVICII ŞI ACTIVITĂŢI COMERCIALE"** amplasament extravilan Curtici, Carte Funciară Nr. 311661 Curtici. – suprafata totala 20.458 mp., anunta publicul interesat ca s-a depus documentatia in vederea obtinerii avizului de mediu pentru avizarea planului urbanistic zonal. Observatiile publicului se primesc in scris la sediul APM ARAD, Splaiul Muresului, F.N., zilnic intre orele 08-16, in termen de 18 zile calendaristice de la aparitia anuntului. (10390 - H 6165)

ANUNT PUBLIC

EMANUEL SUCIU

titular al proiectului **„AMENAJARE TEREN PRIN RAMBLEIERE PARTIALA, FARA A SE ADUCE ATINGERE LUCIULUI DE APA",** anunta publicul interesat asupra luarii deciziei etapei de incadrare de catre Agentia pentru Protectia Mediului Arad, in cadrul procedurii de evaluare a impactului asupra mediului, proiectul mai sus mentionat, propus a fi ampalsat in comuna Vladimirescu, sat Horia, F.N., extravilan, CF nr. 335015 Vladimirescu, jud. Arad. Proiectul deciziei de incadrare si motivele care o fundamenteaza vor putea fi consultate la sediul Agentiei pentru Protectia Mediului Arad, str. Splaiul Mureş, FN, judeţul Arad, în zilele de luni – vineri, între orele 8:00-14:00, precum si la urmatoarea adresa de interenet: www.apmar.anpm.ro

Publicul interesat poate inainta comentarii/observatii la proiectul deciziei de incadrare in termen de 10 zile de la data publicarii anuntului pe pagina de interenet a autoritatii competente pentru protectia mediului. (10388 - H 6163)

EVIDENŢIAZĂ-TE!

Talon valabil până în 31 decembrie 2024

Text: **DATA apariţiei:**

Date personale:
Nume şi Prenume:
Telefon:
Buletin de identitate:

TALON + PREŢUL CATEGORIEI AFERENTE

Anunţurile se preiau zilnic, la ghişeu, până în ora 16[00], după această oră, se pot prelua doar prin intermediul sistemului online de preluare al anunţurilor disponibil pe www.jurnalaradean.ro . Anunţurile de mică publicitate din Jurnal Arădean se publică pe baza talonului din ziar.
Redacţia nu îşi asumă responsabilitatea pentru conţinutul anunţurilor de mică publicitate!

JURNAL ARĂDEAN

Sunt de acord cu publicarea anunţului de angajare pe www. jobson.ro

JURNAL ARĂDEAN

Savoarea porumbului dulce

Porumbul este cel mai bun prieten al celor care nu mănâncă gluten. Acesta are însă numeroase beneficii pentru organism, fiind bogat în nutrienți. Deoarece conține amidon, porumbul furnizează energie. Așadar, iată câteva rețete în care poți să folosești porumbul dulce.

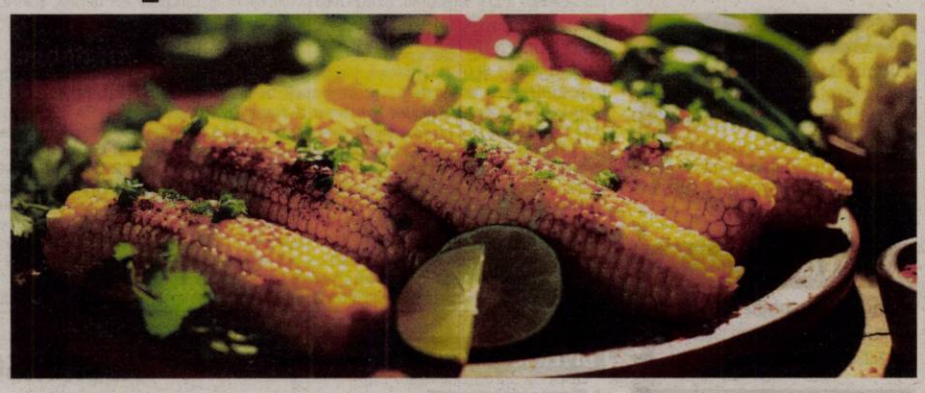

Tartă cu paste şi porumb

INGREDIENTE: 200 g paste, 100 g boabe de porumb dulce, 100 g mazăre, 100 g păstăi fasole, 4 ouă, 150 g telemea de oaie, 4 linguri smântână, 80 g unt, 2 linguri făină, 3-4 fire pătrunjel verde, 2 linguri parmezan ras, sare, piper, 1 praf nucșoară.

MOD DE PREPARARE: Fierbi pastele „al dente" în apă cu sare, scurtând cu 2 minute timpul indicat pe amabalaj. Fierbi mazărea și păstăile de fasole. Scurgi pastele și boabele de porumb.

Amesteci într-un castron pastele, porumbul, fasolea și mazărea fierte, telemeaua rasă, gălbenușurile, smântâna, pătrunjelul fin tocat, 1 lingură făină, ouăle, nucșoara, sare și piper după gust. Amesteci totul și la final încorporezi ușor albușurile bătute spumă tare.

Torni compoziția într-o tavă unsă cu 25 g de unt și tapetată cu făina rămasă. Pui deasupra untul tăiat în felioare, presari parmezanul ras și introduci forma în cuptorul încins, pentru 45-50 de minute.

Pizza Caprese cu porumb şi roşii

INGREDIENTE: 70 g porumb (conservă), 195 g mălai, 200 g mozzarella, 725 ml lapte de migdale, 1 cățel usturoi, 125 g roșii cherry, 180 g sos de roșii, câteva frunzulițe busuioc, sare, 1 crenguță cimbru, 30 ml ulei de măsline, 1 crenguță rozmarin.

MOD DE PREPARARE: Încălzește cuptorul la 230°C temperatură superioară/inferioară. Rupe frunzele de rozmarin și cimbru și toacă-le mărunt. Curăță usturoiul, taie-l cubulețe și fierbe-l cu ierburi, 1 linguriță de sare, precum și laptele de migdale.

Ia oala de pe aragaz, toarnă mălaiul și amestecă cu un tel. Dă amestecul în clocot, timp în care amesteci în continuu. Adaugă ulei de măsline, ia „mămăliga" de pe aragaz și lasă 5 minute să se odihnească.

Aluatul de distribuie uniform într-o tavă tapetată cu hârtie de copt, se aplatizează și se coace 20-25 minute la nivelul inferior.

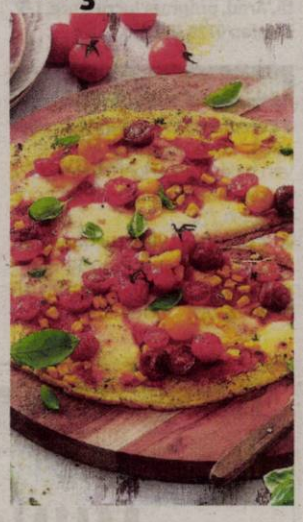

Între timp scurgeți mozzarella și porumbul. Mozzarella se taie felii, roșiile cherry se spală și se taie în jumătăți.

Scoate aluatul de pizza din cuptor, unge-l cu sosul de roșii, așază restul ingredientelor pe acesta și mai coace-l 10 minute. Taie în 8 bucăți și servește cu frunze proaspete de busuioc presărate deasupra.

Ciolan de porc cu cartofi şi porumb

INGREDIENTE: 1 kg ciolan de porc afumat, 500 g cartofi, 600 g porumb, 2 morcovi, 2 cepe mari, 100 ml ulei, 100 g unt, 20 g pătrunjel, 20 g cimbru, 10 g sare, 8 g piper.

MOD DE PREPARARE: Înainte să se porționeze carnea pentru șase persoane, ciolanul de porc se scoate din frigider și se lasă afară la temperatura camerei pentru a se frăgezi.

Pentru aromatizarea cărnii se folosesc 2 linguriţe cu vârf de sare, 1 linguriță cu vârf de cimbru, 1 linguriță rasă de piper și puțin pătrunjel tocat foarte mărunt cât să dea o aromă discretă. Se amestecă toate ingredientele foarte bine până se obține un amestec omogen. Între timp se pregătesc cartofii și legumele. Se ia o mandolină pentru legume și se taie cartofii în fâșii, în prealabil spălați și curățați după care se lasă la fiert pentru aproximativ jumătate de oră, ceapa tăiată julien iar morcovii spălați și curățați în patru.

Toate ingredientele (legumele) se pun la călit într-o tigaie unsă cu puțin ulei de măsline și se lasă la foc mic până ce aceștia devin ușor crocanți. După, se scot și se așază pe un șervet de hârtie pentru a se absorbi excesul de ulei.

Separat, într-o tigaie de tip grătar și unsă cu un cub de unt se pun la rumenit bucățile de porumb întorcându-se pe ambele părți pentru o coacere foarte bună. Se încinge cuptorul la temperatura de 180°C, se așază într-o tavă ciolanul de porc si legumele, se acoperă totul cu o folie de aluminiu și se lasă la cuptor pentru aproximativ 1 oră și jumătate.

Când carnea este gata, aceasta se montează pe o farfurie și se adaugă garnitura. Ca și garnitură se poate opta pentru o salată verde sau murături asortate.

Supă de porumb şi linte

INGREDIENTE: 200 ml smântână, 50 ml ulei, 20 ml oțet de mere, 300 g praz, 100 g costiță, 100 g linte roșie, 200 g boabe de porumb, 1 ardei iute, sare, piper, pătrunjel.

MOD DE PREAPRARE: Se taie prazul în bucățele și se fierbe în apă sărată 3 minute. Se prăjește în ulei costița tăiată în felii subțiri, în așa fel încât să fie crocantă. Se scoate costița din grăsime și se călește prazul în locul ei.

Lintea și porumbul se acoperă cu apă. Se lasă la fiert 20 de minute. După ce s-au fiert, se pun peste ele costița prăjită și prazul, sare, piper, ardei iute și oțet, după gust.

Se presară pătrunjel verde, înainte de servire.

Tocană cu dovleac şi porumb dulce

INGREDIENTE: 1 lingură ulei de măsline extravirgin, 1 ceapă, 2 căței de usturoi, pisați, 675 g dovleac, 1 ardei gras roșu, curățat de semințe și tăiat fâșiuțe, 1 foaie de dafin, 1 conservă de roșii tăiate - circa 400 g, 1 conservă de fasole, 1 conservă cu boabe de porumb dulce, 300 ml supă simplă de legume, 1 lingură sos Worcestershire, 1 linguriță sos Tabasco, 1 lingură zahăr brun, 1-2 linguriţe oțet balsamic, pătrunjel proaspăt pentru servit.

MOD DE PREPARARE: Încingând uleiul într-o cratiță, se pun ceapa feliată, usturoiul, dovleacul tăiat cubulețe, ardeiul gras și foaia de dafin. Se omogenizează, apoi se acoperă vasul și se înăbușă legumele 5 minute, amestecând ocazional.

Se adaugă roșiile, cu suc cu tot, fasolea scursă și clătită și porumbul scurs și se amestecă. Apoi se adaugă supa simplă, sosul Worcestershire, sosul Tabasco, zahărul și oțetul; se amestecă din nou. Acoperind cratița, se fierbe totul, lent, 15 minute sau până când dovleacul s-a frăgezit.

Se presară pătrunjelul pe tocană și se servește imediat.

STIL DE VIAȚĂ

Adela Alexa,
nutriționist, dietetician

Fibrele vegetale - indispensabile pentru sănătate

Fibrele alimentare reprezintă lanțuri lungi de elemente chimice care intră în componența vegetalelor și care sunt invizibile cu ochiul liber. Acești hidrați de carbon nedigerabili constituie componenta unui stil de viață sănătos, bogată în fructe, legume, leguminoase, cereale integrale, semințe. Dietele cu un conținut bogat de fibre întreține sănătatea aparatului digestiv, ajută la evitarea apariției cancerului de intestin, a diabetului zaharat și a bolii diverticulare, a constipației. Lipsa fibrelor din meniul zilnic, împreună cu aportul inadecvat de apă și sedentarismul, constituie principala cauză a constipației.

> Dietele cu un conţinut bogat de fibre întreţin sănătatea

Fibrele se împart în două categorii:

1. solubile, cum ar fi beta-glucanul din fulgii de ovăz, pectina din mere, hemiceluloza din fasole, care se dizolvă în prezența apei, formând un gel lipicios. Hemiceluloza ajută, mai ales, la reducerea cantității de grăsimi care se absoarbe în cursul digestiei. Le regăsim în citrice, pere, morcovi, prune, seminte, alge;

2. insolubile - lignina, celuloza și unele hemiceluloze, care se umflă în apă, dar nu se dizolvă. Lignina curăță acizii biliari și colesterolul din intestine, ajută la reducerea constipației, contribuie la controlul greutății corporale. Le întâlnim în rădăcinoase, cereale integrale, tărâțe de grâu, legume, pere, mere.

Rolul fibrelor în organism

* Asigură o stare de saţietate, în special cele solubile care încetinesc tranzitul alimentelor consumate din stomac în intestinul subțire;
* Controlează aportul de grăsimi și zahăr. Consumând alimente bogate în fibre reducem, astfel, consumul de alimente bogate în grăsimi și zahăr, care contribuie la acumularea de țesut adipos;
* Ajută la reglarea nivelului glicemiei. Alimentele bogate în fibre au nevoie de un timp mai lung pentru digestie și, astfel, zahărul ajunge mai lent în sânge. O dietă bogată în fibre este utilă la menținerea unui nivel uniform de energie pe durata unei zile;
* Produc un deficit de calorii deoarece forțează organismul să muncească mai mult pentru digerarea lor, asigurându-ne un minus de calorii fără să facem vreun efort suplimentar.

Majoritatea adulților consumă în medie 15g de fibre/zi, iar recomandările sunt între 25-35g de fibre pe zi. Persoanele care nu sunt obișnuite cu ele trebuie să aibă grijă ca creșterea să fie treptată pentru a preveni crampele gastrice și balonarea, asociate cu creșterea ingestiei de fibre. De asemenea, nu uitați să consumați 8-10 pahare de apă pe zi, deoarece fibrele au nevoie de un aport ridicat de apă pentru digestie și eliminare optimă. Precauție la consumul tărâțelor de grâu pe o perioadă îndelungată deoarece conțin un nivel mare de fitați, un antinutrient care reduce absorbția principalelor minerale.

redactia.jurnalaradean@informmedia.ro

Salată cu porumb dulce

INGREDIENTE: 2 salate verzi, 1 căpățână de radicchio ori salată cu frunze maronii, 200 g porumb dulce conservat, 100 g germeni de soia, 1 fir de praz. Pentru dressing și decor: 2 linguri oțet de mere, 2 linguri ulei, 1 linguriță muștar, 0.5 linguriță zahăr, piper, sare, 0.5 legătură pătrunjel verde, 2 roșii mari sau 6 roșii cherry.

MOD DE PREPARARE: Desfaci în frunze salata și radicchio, le speli pe fiecare, după care le lași să se scurgă, apoi le tai în fâșii fine. Cureți prazul, îl speli și îl tai în rondele fine sau în fâșii subțiri. Scurgi porumbul și germenii de soia din conservă în două strecurători și le treci rapid prin jet de apă rece. Presari boabele de porumb cu puțină sare.

Speli verdeața și o toci cât mai fin. Amesteci ingredientele pentru dressing și îl asezonezi cu pătrunjel, sare și piper după gust.

Împotriva violenței

Manifestanții protestează în timpul acțiunii „Justiție pentru Odair Moniz/Fără justiție nu există pace", convocată de mișcarea Vida Justa și alte mișcări sociale și antirasiste, împotriva violenței poliției, la Lisabona. Odair Moniz, un capverdian în vârstă de 43 de ani, care locuiește în Bairro do Zambujal, în Amadora, a fost împușcat de un ofițer al Poliției de Securitate Publică (PSP) în zorii zilei de 21 octombrie, în Bairro da Cova da Moura, în aceeași municipalitate. și a murit la scurt timp după aceea la spitalul Sao Francisco Xavier. FOTO: EPA

Fonduri private de 150 de miliarde

BUCUREȘTI. Fondurile de pensii private obligatorii aveau active în valoare de 149,95 miliarde lei, la finalul lunii septembrie 2024, în creștere cu 28% față de nivelul înregistrat la aceeași dată din 2023, potrivit statisticii Autorității de Supraveghere Financiară (ASF).

„Investițiile fondurilor de pensii administrate privat s-au realizat într-un procent de 94% în active românești, majoritatea fiind denominate în lei. O mare parte a instrumentelor românești sunt reprezentate de titluri de stat sau acțiuni listate la BVB", spune ASF. Conform sursei citate, contribuțiile încasate în luna septembrie 2024 au fost în valoare de 1,58 miliarde lei, în timp ce contribuția medie a fost 383 lei. La finalul lunii august, titlurile de stat dețineau cea mai mare pondere în cadrul activelor, de 100,16 miliarde de lei, respectiv 66,8%. Pe locul doi se aflau acțiunile, cu 35,75 miliarde de lei (23,8%), iar pe poziția a treia obligațiunile corporative, cu 6,48 miliarde de lei (4,3% din total active). **SURSA: AGERPRES**

Este nevoie de reformă în Justiție

BUCUREȘTI. Președintele USR, Elena Lasconi, consideră că este nevoie de reformă în Justiție, oamenii de „bună-credință" din sistem să fie lăsați să-și facă treaba, profesioniștii să fie premiați, iar cei care "murdăresc" ideea de justiție și dreptate să fie "scoși din schemele dubioase".

„O țară întreagă a văzut cum un baron PSD umbla în portbagaj cu peste un milion de lei, a văzut cum un angajat al statului se plimba cu o avere în mașină. O țară întreagă s-a revoltat văzând imagini clare cu domnul Buzatu care se plimba în mașină cu banii care ar fi ajuns pentru masa caldă a 80.000 de elevi în ziua respectivă. Acum, Justiția - care funcționează și trebuie lăsată în pace, cum spune Marcel Ciolacu, ne spune că nu e chiar cum am văzut. Și nu printr-o decizie a unui judecător, ci printr-un artificiu de procedură. (...) De asta, domnule Ciolacu, e nevoie de reformă în Justiție. Să lăsăm oamenii de bună-credință din sistem să-și facă treaba, să premiem profesioniștii și să-i scoatem din schemele dubioase pe cei care murdăresc ideea de justiție și de dreptate", a scris Lasconi, sâmbătă, pe Facebook.

Ea a afirmat că își dorește ca la finalul anului cetățenii să decidă pe ce drum o ia România. „Ce anume funcționează, dacă după 35 de ani Dosarul Revoluției încă se tot plimbă între instanțe? Despre cel al Mineriadei mai vorbim? 10 august? Colectiv? (...) Eu vreau ca la finalul acestui an să decidem pe ce drum o ia România: pe calea justiției care funcționează cum zice Ciolacu sau avem și noi parte de dreptate pe bune după 35 de ani?", a mai susținut Lasconi. **SURSA: AGERPRES**

Elena Lasconi FOTO: FAN

Încă un scrutin sortit eșecului?

Conservatorii au câștigat alegerile legislative în Bulgaria, însă tot nu au o majoritate care să le permită să guverneze.

Bulgarii au fost chemați la urne FOTO: EPA

SOFIA. Conservatorii conduși de fostul premier Boiko Borisov s-au clasat pe primul loc la alegerile legislative de duminică care au avut loc în Bulgaria, dar incertitudinea persistă cu privire la posibilele combinații pentru a forma un guvern stabil, după șapte alegeri în trei ani și jumătate, transmite AFP.

La fel ca la ultimele alegeri din iunie, partidul GERB s-a clasat pe primul loc cu 26% din voturi înaintea liberalilor pro-europeni din CC/BD (15%) și a naționaliștilor pro-ruși din Renaștere (13%), potrivit sondajelor de la ieșirea din secțiile de votare.

Alegerile se succed și sunt asemănătoare în Bulgaria, unde suflul schimbării împotriva conservatorilor din vara anului 2020, când Sofia a fost zguduită de demonstrațiile anticorupție, s-a domolit complet.

„Oamenii vor un guvern, stabilitate, securitate", a declarat Borisov în momentul votului, duminică dimineața, întinzând mâna restului clasei politice. Însă riscă, din nou, să nu găsească aliați cu care să formeze o majoritate, într-un Parlament extrem de fragmentat, unde ar urma să fie reprezentate de la șapte până la nouă partide. În timpul campaniei electorale, Kiril Petkov, un fost prim-ministru liberal de scurtă durată, cunoscut pentru lupta sa împotriva corupției, a declarat că refuză să se asocieze cu acest veteran politic cu o imagine pătată.

Singura consolare, notează AFP, este rata participării, care a fost ușor în creștere, ajungând la 35% cu o oră înainte de închiderea secțiilor de votare. În urmă cu cinci luni, doar 34% dintre alegători s-au prezentat la vot, cel mai scăzut nivel de la căderea comunismului. Sondajele de opinie indică că un procent de peste 60% dintre bulgari consideră situația "extrem de îngrijorătoare". În această criză politică fără precedent din 1989, partidul Vazrajdane (Renaștere) se instalează într-un mod durabil în peisajul politic din Bulgaria.

„Bulgaria trebuie să rămână o țară independentă, fără interferențe străine", a declarat duminică președintele formațiunii, Kostadin Kostadinov, referindu-se la Bruxelles și Washington. Foarte prezent în campanie, Vazrajdane se promovează în ochii electoratului prin adoptarea de către Parlament, în această vară, la inițiativa sa, a unei legi împotriva "propagandei" LGBT+ în școli. O lege inspirată direct din Rusia.

„Influența lui Vazrajdane crește până la punctul în care partidul devine un potențial partener pentru GERB", a comentat pentru AFP Dobromir Jivkov, director al institutului Market Links. Boiko Borisov a deschis ușa unei apropieri de acest partid, dar a recunoscut că "partenerii săi de la Bruxelles și Washington nu ar permite" un astfel de scenariu. **SURSA: AGERPRES**

Alegeri câștigate clar

VILNIUS. Opoziția de centru-stânga din Lituania a câștigat clar duminică al doilea tur al alegerilor parlamentare în fața conservatorilor aflați la putere, după o campanie dominată de îngrijorările legate de creșterea costului vieții și inegalitatea socială, relatează AFP și dpa.

Partidul Social Democrat a ieșit pe prima poziție, cu un total de 52 de locuri în parlamentul de 141 de membri, și speră acum să formeze o coaliție, conform rezultatelor parțiale disponibile luni dimineață. Formațiunea este cu mult înaintea creștin-democraților conduși de premierul Ingrida Simonyte, care au obținut 28 de locuri.

„Rezultatele alegerilor au arătat că poporul lituanian vrea schimbare, că are nevoie de un guvern complet diferit", a declarat Vilija Blinkeviciute, lidera social-democraților. La 64 de ani, această femeie care și-a petrecut întreaga carieră în sectorul public se află într-o poziție puternică pentru a deveni prim-ministru după ce și-a construit o reputație de apărătoare a problemelor sociale, părând adesea binevoitoare și maternă în apelurile sale puternice de a rezolva dificultățile financiare ale lituanienilor, comentează AFP.

Pentru asta, ea ar trebui să renunțe la locul său din Parlamentul European. Social-democrații urmează să-i înlocuiască pe conservatorii aflați la putere, o schimbare despre care analiștii spun că este puțin probabil să modifice sprijinul pentru Ucraina al acestei țări membră a UE și NATO. **SURSA: AGERPRES**

Vilija Blinkeviciute, președintele PSD FOTO: EPA

Le-a cerut oamenilor să iasă în stradă

TBILISI. Președinta Georgiei, Salome Zurabișvili, a cerut oamenilor să iasă în stradă pentru a protesta față de rezultatele alegerilor parlamentare disputate de sâmbătă, după ce comisia electorală a anunțat că partidul de guvernământ le-a câștigat, informează Reuters.

Partidul Visul Georgian a obținut aproape 54% din voturi, a declarat comisia, în timp ce partidele de opoziție au contestat rezultatul, iar observatorii au raportat încălcări semnificative. Salome Zurabișvili, o fostă aliată a formațiunii politice Visului Georgian, a devenit un critic feroce al partidului de guvernământ. Ea a declarat că nu recunoaște rezultatele scrutinului și a vorbit despre vot ca despre o operațiune specială a Rusiei.

„Suntem martori și victime ale unei operațiuni speciale rusești, o formă modernă de război hibrid împotriva poporului georgian", a declarat ea, conform AFP. Președinta Georgiei nu a clarificat dacă consideră că Rusia a avut un rol direct în alegeri.

„A fost o fraudă totală, o eliminare totală a voturilor voastre", le-a spus reporterilor Salome Zurabișvili, flancată de liderii partidelor de opoziție georgiene. Salome Zurabișvili a cerut georgienilor să protesteze luni seara în centrul capitalei Tbilisi "pentru a anunța lumea că nu recunoaștem aceste alegeri".

Cu buletinele din aproape toate secțiile de votare numărate, rezultatele scrutinului au fost o lovitură pentru georgienii pro-occidentali care au prezentat alegerile drept o alegere între un partid de guvernământ care a aprofundat legăturile cu Rusia și o opoziție care urmărește o integrare rapidă în UE.

Visul Georgian, care se îndreaptă acum spre un al patrulea mandat, va ocupa 89 de locuri în Parlament, cu unul mai puțin decât a obținut în 2020. Partidele de opoziție pro-occidentale au obținut 61 de locuri. **SURSA: AGERPRES**

Salome Zurabșvili FOTO: FAN

JURNAL ARĂDEAN

„Venom: The last dance" FOTO: IMDB

„The Last Dance", în top

NEW YORK. „The Last Dance", al treilea film din seria cinematografică „Venom", nu a avut parte de același succes ca precedentele două pelicule, însă a obținut încasări suficient de mari pentru a se clasa în fruntea box-office-ului nord-american în weekendul său de debut, potrivit estimărilor publicate duminică de compania specializată Exhibitor Relations, informează AFP. Cu încasări de 51 de milioane de dolari realizate de vineri până duminică, „Venom: The Last Dance" este destul de departe de cele 96 de milioane de dolari încasate în 2021 de „Venom: Let There Be Carnage", însă premiera noului film a coincis cu începutul finalei foarte așteptate din campionatul de baseball nord-american dintre echipele Dodgers din Los Angeles și Yankees din New York, două echipe extrem de populare. Tom Hardy interpretează din nou rolul unui jurnalist nemulțumit care se transformă într-o ființă extraterestră cu dinți ascuțiți. Din distribuție mai fac parte Chiwetel Ejiofor, Juno Temple și Rhys Ifans.

SURSA: AGERPRES

Amsterdam - 750 de ani

AMSTERDAM. Orașul Amsterdam a dat startul unui an de festivități și evenimente care marchează cea de-a 750-a aniversare a orașului. În bazilica St. Nicholas, primarul Femke Halsema a menționat sprijinul reciproc și toleranța religioasă. Duminică seară, o petrecere grandioasă, la care au fost invitate unele dintre cele mai mari vedete olandeze, a dat startul seriei de evenimente aniversare. Înființarea orașului este marcată printr-un certificat emis pe 27 octombrie 1275, care acorda privilegiul de a colecta taxe vamale. Fondarea și dezvoltarea orașului vor fi celebrate timp de un an întreg printr-o serie de festivaluri, concerte și evenimente de informare, potrivit site-ului aniversar oficial. Una dintre principalele atracții va fi cea de-a 10-a ediție a regatei maritime internaționale Sail Amsterdam, care va avea loc în august 2025. În iulie 2025, parada Queer & Pride pe canalele din Amsterdam este așteptată să atragă vizitatori din lumea întreagă. Și instituțiile culturale ale orașului participă la celebrări.

SURSA: AGERPRES

Dali

Dali este un tigru bengalez, locatar al Grădinii Zoologice La Aurora Zoo din Guatemala. FOTO: EPA

Reîncepe călătoriile

LONDRA. Regele Charles al III-lea al Marii Britanii va reveni la călătoriile regulate în străinătate anul viitor, după pauza pe care a luat-o de la îndatoririle oficiale în urma diagnosticării sale cu cancer, a afirmat un oficial de la Palatul Buckingham.

Monarhul va călători în străinătate în timpul primăverii și toamnei, perioadele tradiționale pentru vizitele regale oficiale în străinătate, cu condiția ca medicii să aprobe deplasările.

„Lucrăm în prezent la un program destul de normal de turnee în străinătate pentru anul viitor", a indicat un înalt oficial de la palat.

Charles a primit tratament ca pacient extern pentru o formă nedeclarată de cancer de la începutul lunii februarie și inițial a amânat toate îndatoririle publice, continuând să lucreze în privat.

Călătoria în Australia și Samoa, prima vizită pe distanțe lungi a regelui de la diagnosticarea sa cu cancer, a inclus inițial Noua Zeelandă în itinerar, însă aceasta a fost scoasă din program la sfatul medicilor săi. **SURSA: AGERPRES**

Regele Charles al III-lea FOTO: EPA

A murit basistul Phil Lesh

NEW YORK. Phil Lesh, membru fondator al trupei Grateful Dead, a cărui interpretare nuanțată la chitară bas l-a transformat într-un arhitect al stilului neobișnuit al acestei formații rock americane, a murit vineri la vârsta de 84 de ani, informează un anunț publicat pe contul său de Instagram.

Potrivit acelui anunț de pe Instagram, muzicianul a murit împăcat, în prezența membrilor familiei sale.

Numeroase personalități ale industriei muzicale i-au adus un ultim omagiu lui Phil Lesh prin intermediul unor mesaje online, iar administratorii Empire State Building din New York au anunțat că vor ilumina fațada celebrului zgârie-nori în culori în degradeuri pentru a-l omagia pe acest membru al trupei de rock psihedelic, cunoscută pentru improvizațiile lungi din spectacolele sale live, care atrăgeau numeroși fani loiali, cunoscuți sub numele de „Dead Head" și care călătoreau de la un concert la altul.

Revista Rolling Stone l-a plasat pe Phil Lesh pe locul al 11-lea în clasamentul celor mai buni basiști din toate timpurile. **SURSA: AGERPRES**

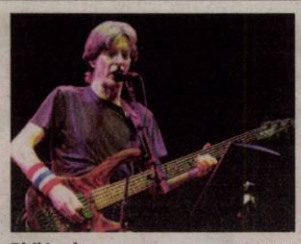

Phil Lesh FOTO: EPA

Bonnefoy, Marele Premiu

PARIS. Scriitorul Miguel Bonnefoy a câștigat la sfârșitul săptămânii trecute Marele Premiu pentru Roman al Academiei Franceze pe anul 2024 cu volumul „Le Reve du Jaguar", publicat de editura Rivages.

Acest autor franco-venezuelean s-a impus după cel de-al treilea tur de scrutin, cu opt voturi. Ceilalți doi finaliști ai acestui prestigios premiu literar francez au fost Gregory Cingal („Les Derniers sur la Lista" - șapte voturi) și Abel Quentin („Cabane" - șapte voturi). Câștigătorul premiului a primit și un cec în valoare de 10.000 de euro.

Romanul Le Reve du Jaguar" spune povestea unei cerșetoare mute din Maracaibo, un oraș din Venezuela. Ea primește un copil abandonat pe treptele unei biserici și nu are nicio idee despre destinul excepțional care îl așteaptă pe acest orfan. **SURSA: AGERPRES**

Miguel Bonnefoy FOTO: FB

Briana

Pasionată de fotografie FOTO: GHEORGHE PETRILA

Sindalah, staţiune de lux

Arabia Saudită a inaugurat o staţiune de lux, construită pe o insulă, în cadrul megalopolisului său futurist Neom.

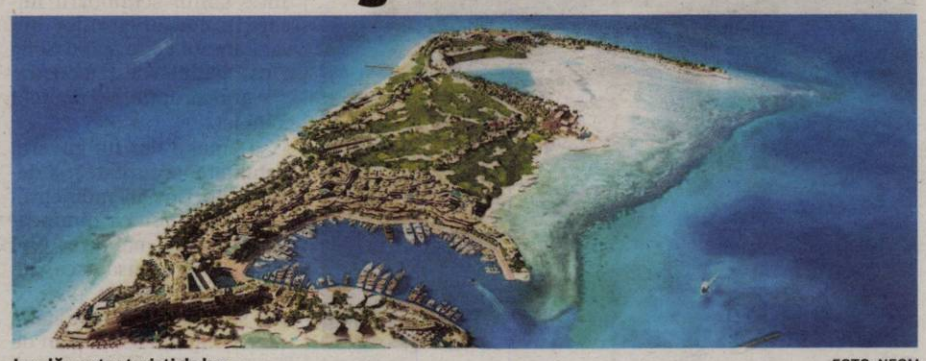

Insulă pentru turişti de lux FOTO: NEOM

SINDALAH. Arabia Saudită a inaugurat duminică Sindalah, o stațiune balneară de lux de la Marea Roșie, primul proiect care a fost deschis pentru public în cadrul megalopolisului futurist Neom, în pofida unor îndoieli persistente cu privire la viabilitatea acestui mega-proiect, informează AFP.

„Neom se angajează să susțină o nouă eră a turismului de lux în regat", a anunțat directorul său, Nadhmi al-Nasr, citat într-un comunicat. „Prima destinație din cadrul Neom le oferă vizitatorilor ‚o primă perspectivă' asupra a ceea ce le rezervă viitorul în legătură cu portofoliul nostru extins de destinații și dezvoltare", a adăugat el.

Insula Sindalah, concepută pentru a atrage turiști de lux, dispunând inclusiv de un port care va găzdui o flotilă de iahturi, se întinde pe o suprafață de 840.000 de metri pătrați și va putea primi până la 2.400 de vizitatori pe zi până în 2028, precizează același comunicat.

„NEOM este țara viitorului unde cele mai mari minți și cele mai bune talente sunt împuternicite să întruchipeze idei de pionierat și să depășească granițele într-o lume inspirată de imaginație", se precizează pe site.

Mega-proiectul Neom, promovat de prințul moștenitor și totodată conducătorul de facto al Arabiei Saudite, Mohammad bin Salman, este cunoscut mai ales pentru piesa sa de rezistență, The Line, o clădire foarte lungă și cu două fațade în oglindă, planificată să se întindă pe 170 de kilometri prin deșert, începând din Golful Aqaba.

Atunci când a prezentat proiectul „The Line", în 2022, prințul moștenitor Mohammad bin Salman a anunțat că acesta va găzdui peste 1 milion de locuitori în anul 2030 și 9 milioane de locuitori în anul 2045.

Însă promotorii imobiliari și-au revizuit ambițiile în scădere, planificând 300.000 de locuitori și doar 2,4 kilometri de proiect construit până la sfârșitul acestui deceniu, potrivit agenției Bloomberg.

Proiectul „The Line" este construit în paralel cu alte mari proiecte din cadrul „Vision 2030", un program creat pentru a asigura dezvoltarea Arabiei Saudite, primul exportator de țiței din lume, spre un potențial viitor fără petrol.

Arabia Saudită este totodată singurul candidat la organizarea Cupei Mondiale de fotbal din 2034, a cărei atribuire va fi anunțată de FIFA în luna decembrie. **SURSA: AGERPRES**

Zone de relaxare FOTO. NEOM

Scufundări FOTO: NEOM

FONDAT 1989, APARE LA ARAD, E-MAIL: REDACTIA.JURNALARADEAN@INFORMMEDIA.RO; PUBLICITATE.JURNALARADEAN@INFORMMEDIA.RO

Gabriela Szabó va fi prezentă la Crosul Cetăţilor Săvârşin

PAGINA 3

JURNAL ARĂDEAN

Melissa Fărcuţa, argint la Gimnaziada din Bahrain

PAGINA 8

MIERCURI
30 OCTOMBRIE 2024
ANUL XXXVI, NR. 9690
12 PAGINI - 5 LEI

18° Temperaturile se vor situa între 7 şi 18 grade. Vântul va sufla cu 14 km/h.

DIMINEAŢA | AMIAZA | SEARA

Scanaţi codul QR pentru a accesa ARAD ONLINE www.aradon.ro

Motivele lăsării în libertate

Curtea de Apel Bucureşti a făcut publică motivarea instanţei cu privire la materialul probator invocat în propunerea de arestare preventivă a Laurei Crişan şi a celor doi presupuşi complici.

BUCUREŞTI. Procurorii care anchetează dosarul asasinatului cu bombă din 2021, în urma căruia omul de afaceri Ioan Crişan a murit, au adunat - conform magistraţilor - mai mult indicii decât probe. Judecătorii Curţii de Apel, care săptămâna trecută au respins cererea procurorilor de a-i aresta preventiv pe Laura Bîlcea (Crişan), Sebastian Bulbuc şi Adrian Horodincă, au făcut publice motivele pentru care au luat această decizie. Aceştia arată că motivele prezentate de Parchetul General în referatul cu propunere de arestare preventivă nu se bazează pe elemente factuale suficiente pentru a se justifica arestarea preventivă a celor trei.

„Faptul că există necesitatea identificării autorilor omorului nu echivalează cu obligaţia judecătorului de a dispune luarea unor măsuri preventive faţă de persoane cu privire la care nu este fundamentată suspiciunea rezonabilă că ar fi comis faptele de care sunt acuzate. În contextul unei mediatizări a cazului - de altfel de înţeles, având în vederea natura faptelor şi ipotezele avansate - este firesc interesul public, dar şi al autorităţilor de a finaliza ancheta penală, de a identifica făptuitorii, însă nu se pot lua măsuri preventive pe simple indicii sau supoziţii, indiferent de caracterul stringent al necesităţii validării unei ipoteze a anchetei", arată motivarea instanţei.

Legat de materialul exploziv se arată că „Nu există la dosar niciun element factual care să ateste sau măcar să constituie un indiciu în sensul că inculpaţii ar fi putut avea acces la explozibili militari sau că ar fi intrat în contact cu persoane care să fi avut acces la un astfel de tip de încărcătură explozivă". /P.6

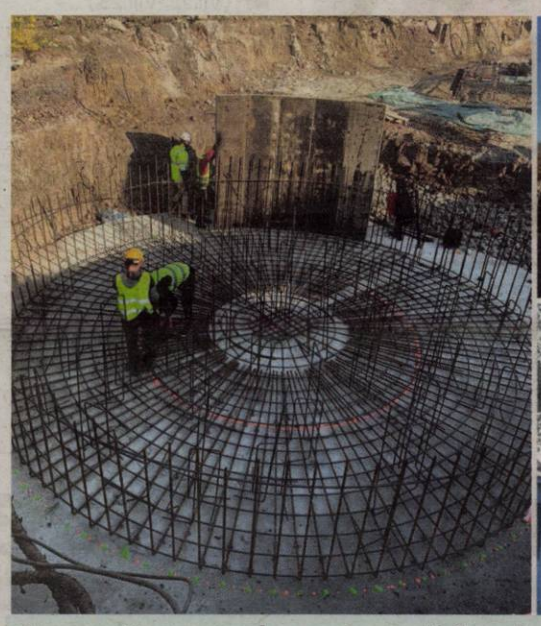

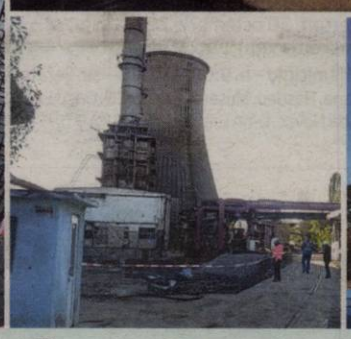

Au venit cazanele, se toarnă fundaţiile

Se mişcă lucrurile în direcţia retehnologizării CET Hidrocarburi. Zilele acestea se lucrează la fundaţia pentru coşurile de fum. Alături de acestea se va ridica o construcţie metalică în interiorul căreia vor fi montate patru cazane cu funcţionare pe gaz pentru producerea energiei termice. Două dintre acestea au ajuns deja în curtea companiei, celelalte două fiind aşteptate să sosească la Arad azi noapte. Reamintim, retehnologizarea CET Hidrocarburi este unul dintre cele mai mari proiecte din ţară pe linie de energie termică şi electrică prin cogenerare. Valoarea totală a acestuia se ridică la 534 de milioane lei, din care contribuţia comunitară (PNRR) este de 278 de milioane de lei.

FOTO: PMA

Fostul Spital Municipal FOTO: CJA

Se lucrează la fostul Municipal

ARAD. Consiliul Judeţean Arad anunţă că lucrările de la fostul Spital Municipal avansează şi sunt în graficul asumat de constructori. Reabilitarea energetică a clădiri ar urma să fie finalizată până toamna viitoare. /P.3

Despre adeverinţa de vechime

ARAD. Inspectorii de muncă din cadrul ITM Arad au demarat o acţiune de informare şi conştientizare a angajatorilor şi angajaţilor cu privire la eliberarea adeverinţelor de vechime. /P.4

Şi-a violat nepoata de 12 ani

INEU. Un bărbat în vârstă de 40 de ani a fost arestat preventiv de Judecătoria Ineu după ce, timp de un an şi jumătate, a violat în repetate rânduri o fată de 12 ani. Minora i-ar fi nepoată, spun surse apropiate anchetei. /P.6

500 de arădeni au vizitat instanţele

ARAD. Tribunalul şi Judecătoria din oraşul nostru au organizat evenimentul „Ziua Porţilor Deschise". Aproximativ 500 de arădeni au fost curioşi ce înseamnă actul de justiţie şi au vizitat instanţele. /P.3

Ovidiu Guleş FOTO: S.A.

Guleş: „Sunt un om al faptelor"

CHIŞINEU-CRIŞ. Ovidiu Guleş, primarul oraşului Chişineu-Criş, vorbeşte despre modul în care a câştigat încrederea oamenilor şi despre proiectele din primul său mandat. /P.5

Toaletă publică SMART, la Ineu

INEU. A fost donată de către un om de afaceri din Bihor. A fost amplasată în Parcul Bisericii Ortodoxe din Ineu, legată la reţeaua de apă şi la canalizare, urmând să devină funcţională în următoarele zile. /P.3

Revelionul popular, cu constănţenii de la 3 Sud Est

Formaţia pop-dance 3 Sud Est este cea care le va cânta arădenilor în noaptea dintre ani, la Revelion 2025.

ARAD. Conform datelor din Sistemul Electronic de Achiziţii Publice, Centrul Municipal de Cultură Arad a semnat contractul pentru achiziţionarea serviciilor artistice pentru evenimentul „Revelion 2024-2025". Astfel, pe scenă vor urca cei de la 3 Sud Est, care vor aduce în faţa arădenilor spectacolul „Greatest Hits Live", cu care se află în turneu naţional anul acesta. Pentru recitalul acestora, municipalitatea va plăti aproximativ 16 mii de euro.

3 Sud Est este o formaţie românească de muzică pop şi dance, formată în septembrie 1997. Mihai Budeanu, Laurenţiu Duţă şi Viorel Şipoş sunt membrii formaţiei 3 Sud Est. După 11 ani de activitate, formaţia s-a desfiinţat în noiembrie 2008, reunindu-se oficial în februarie 2014 odată cu lansarea unui nou single - „Emoţii". În primii ani de la fondare, formaţia a bătut mai multe recorduri la capitolul de vânzări: 800.000 de casete audio şi CD-uri vândute în toată ţara. Discul 3 Sud Est, lansat în 1998, a fost vândut în peste 200.000 de exemplare pe casetă audio şi în 6.000 de exemplare pe CD. /P.3

Au câştigat FOTO: FAN

În play-off e foarte greu

BUCUREŞTI. Doar o echipă, din cele patru ale Academiei UTA, a reuşit să obţină puncte în deplasarea de la FCSB, în prima rundă a play-offului din Liga de Tineret, respectiv Liga Elitelor. Victoria a venit la U17, acolo unde trupa lui Gaica, Ungur şi Mărginean a învins, cu 3-2. /P.7

Mica Veneţie de pe Făt Frumos

Muncitorii care lucrează la modernizarea liniei de tramvai de pe strada Făt Frumos au spart, marţi dimineaţă, o conductă de apă. Imaginile publicate pe grupul de Facebook AradTraffic de către Robert Meşter arată cum canalul săpat de aceştia pe amplasamentul liniilor de tramvai a fost umplut cu apă după avaria la conductă. /P.6

FOTO: ROBERT MEŞTER

JURNAL ARĂDEAN
INSTRUMENTE INTERMEDIERI
IMOBILIARE UZ CASNIC CONSTRUCŢII
PRESTĂRI SERVICII CASĂ ŞI GRĂDINĂ
ANUNŢURI DE MICA PUBLICITATE
MATERIALE DE CONSTRUCŢII BIJUTERII
ELECTRONICE MAŞINI MULTIMEDIA
COMEMORĂRI - CONDOLEANŢE TERENURI AFACERI
CITAŢII - PIERDERI PLANTE
BULEVARDUL REVOLUŢIEI NR. 62 (parter) ☎ 0257.210.775

Remember: 30 octombrie

1735 S-a născut John Adams, primul vicepreşedinte şi al doilea preşedinte al SUA (d. 1826)

1821 S-a născut prozatorul **Feodor Dostoievski** (d. 1881)

1858 S-a născut Duiliu Zamfirescu, poet, prozator şi publicist (d. 1922)

1871 S-a născut Paul Valery, poet, eseist şi critic literar francez (d. 1945)

1885 S-a născut Ezra Pound, poet american (d. 1972)

1910 A murit Henry Dunant, fondatorul Crucii Roşii (n. 1828)

1937 S-a născut Claude Lelouch, regizor francez de film

1938 Orson Welles prezintă la radio „Războiul Lumilor", care a creat panică printre ascultători

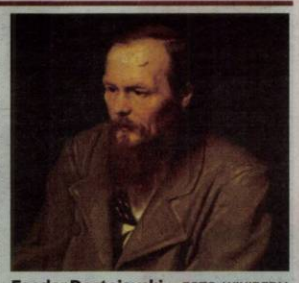

Feodor Dostoievski FOTO: WIKIPEDIA

1954 S-a născut Mihai Mănuţiu, regizor de teatru, prozator şi eseist român

1961 URSS lansează în arhipelagul Novaia Zemlia bomba cu hidrogen denumită Bomba ţarului

1990 Canalul Mânecii, ce leagă Marea Britanie de Europa, a fost deschis traficului

1992 Au murit într-un accident rutier, barzii Basarabiei, Doina şi Ion Aldea Teodorovici

1996 A murit, la Paris, regizorul Paul Carne (n. 1909)

Sănătate

• **CABINET GINECOLOGIC:** Cabinet ginecologic Arad, B-dul Decebal 11 (lângă Hotel Aradul), chiuretaj medicamentos, eco 4 D, test PAP.TEL: 0770823850, 0723643581

• **Policlinica DR. TURCIN, oferă:** Cardiologie (EKG, Ecografie cardiacă, Doppler vascular, Holter EKG şi TA, Test de efort), Oftalmologie (chirurgie pol anterior; CV computerizat; optică medicală), **NOU–OZONOTERAPIA,** ORL (videoendoscopie), Pneumologie, Neuropsihiatrie, Medicină de familie, Ecografii generale. **Telefon: 0257/285510, www.policlinica-turcin.ro**

• **Farmacia GLYKON–UTA**, Bl U 6 (vis-a-vis de biserica în construcţie). Deschis zilnic: luni-vineri 07.00 -21.00 sâmbătă şi duminică 08.00-18.00. **Telefon: 0257/241197.**

Pieţe şi târguri

Azi este zi de piaţă la Pâncota, Beliu, Buteni, Şiclău, Macea, Vânători, Pecica, Şiria şi **zi de târg la** Beliu şi Buteni.

Mâine, joi, este zi de târg săptămânal la Curtici, Sebiş, Cermei, Săvârşin, Secusigiu, Zerind.

Sudoku

REGULI: În fiecare bloc sunt câteva cifre între 1 şi 9, stabilite dinainte. Acestea trebuie completate cu cifrele lipsă, în aşa fel încât fiecare număr să figureze o singură dată. De asemenea, cifrele de la 1 la 9 trebuie să figureze o singură dată atât pe rândurile orizontale cât şi pe coloanele verticale ale celor nouă blocuri luate împreună.

ÎNCEPĂTORI

			2		4			9
9				1				
	7	2	5	6				8
								3
		5			6		4	
	4	6			5			
				7		9		
				9		5	3	
	6		1					

AVANSAŢI

		2	9			4	7	
				6				
	5							
	2					3		9
	8			1	2		6	4
		1				8		
			6				9	
3		9	7				4	
			5			6		

Soluţiile jocurilor din numărul precedent:

ÎNCEPĂTORI

4	9	2	8	5	3	7	6	1
5	1	8	7	6	2	9	3	4
7	6	3	9	4	1	5	2	8
6	3	1	2	7	4	8	9	5
8	5	4	3	1	9	2	7	6
9	2	7	5	8	6	4	1	3
2	8	5	1	3	7	6	4	9
3	7	6	4	9	8	1	5	2
1	4	9	6	2	5	3	8	7

AVANSAŢI

5	4	8	7	9	3	2	1	6
7	1	9	6	2	4	3	8	5
3	6	2	5	1	8	9	7	4
2	7	6	9	5	1	8	4	3
1	3	5	8	4	2	6	9	7
8	9	4	3	6	7	5	2	1
6	8	7	4	3	9	1	5	2
9	5	1	2	7	6	4	3	8
4	2	3	1	8	5	7	6	9

Reţeta zilei

Crap la cuptor cu legume

INGREDIENTE. 1 crap curăţat, cca 1,5 kg, 4-5 cartofi, curăţaţi şi tăiaţi în felii groase, 2 morcovi, curăţaţi şi tăiaţi în bastonaşe, 1 dovlecel, tăiat în rondele, 1 ardei roşu, tăiat julienne, 1 ceapă mare, tăiată în inele, 4 căţei de usturoi, mărunţiţi, 2 linguriţe cimbru uscat, 2 linguriţe oregano uscat, 2 linguriţe rozmarin uscat, 1/4 cană ulei de măsline, 1 lămâie, tăiată în felii subţiri, sare şi piper.

MOD DE PREPARARE. Se preîncălzeşte cuptorul la 180°C. Se spală şi se curăţă bine crapul. Se crestează uşor pentru a permite aromelor să pătrundă. Se asezonează cu sare şi piper atât la exterior cât şi la interior. Într-o tavă tapetată cu hârtie de copt se pun feliile de cartofi, bastonaşele de morcovi, rondelele de dovlecel, inelele de ceapă şi ardeii. Se presară jumătate din usturoiul mărunţit peste legume şi câte o linguriţă de cimbru, rozmarin şi oregano. Se stropesc legumele cu jumătate din cantitatea de ulei de măsline şi se amestecă uşor astfel încât să fie bine acoperite.

Se aşează crapul deasupra legumelor în tavă, se pun felii subţiri de lămâie în crestăturile crapului, se presară peste peşte restul de usturoi mărunţit, restul de ulei de măsline şi 1 linguriţă de cimbru, oregano şi rozmarin.

Se acoperă tava cu folie de aluminiu şi se bagă la cuptor timp de 40-45 de minute. În ultimele 10-15 minute se îndepărtează folia de aluminiu pentru a obţine o crustă aurie şi crocantă. Se verifică dacă este gătit bine crapul şi dacă legumele sunt moi. Peştele trebuie să se desprindă uşor de pe oase. Se scoate tava din cuptor şi se serveşte preparatul crap la cuptor cu legume.

POFTĂ BUNĂ!

Pentru mai multe reţete intră pe www.culinar.ro

Întreruperi de curent

Miercuri, 30 octombrie 2024. În judeţ – h. 9:00 -17:00 – A. Şaguna, Zimandu Nou(p), Ineu, Mădrigeşti.

În municipiu – h. 9:00 – 17:00 – str. Şezătorii, A. Purice, G. Bruno, I. Cosânzeana, Haşdeu, Muşeţel, Socului, N. Oncu I. Felea, C. Brâncoveanu, I. Fluieraş, Baba Novac, C-tin Brâncuşi.

Horoscop

BERBECUL (III.21.-IV.20.)
Cel mai bun lucru pe care îl poţi face astăzi este să fii adaptabil. Conversaţiile sau veştile pot scoate la suprafaţă teme dificile legate de bani sau responsabilităţi. Eviţi acţiunile impulsive legate de bani, deoarece există riscul să iei decizii greşite.

TAURUL (IV.21.-V.20.)
Este uşor să provoci opoziţie cu ceea ce comunici astăzi, având Mercur în opoziţie cu Uranus în semnul tău. Greşelile pot apărea din cauza nerăbdării şi lipsei de previziune. Deşi ideile tale sunt entuziasmante, ar putea exista dificultăţi în a le comunica eficient.

GEMENII (V.21.-VI.21.)
Astăzi oscilezi între dorinţa de intensitate şi nevoia de linişte în activităţi. Evenimente surprinzătoare îţi pot atrage atenţia. E mai bine să eviţi subiectele sensibile în conversaţii şi să te axezi pe chestiuni tehnice, deoarece eşti temporar mai factual şi concis.

RACUL (VI.22.-VII.22.)
Oamenii sunt mai predispuşi să conteste ideile decât să le accepte. Este posibil ca mintea şi planurile tale să fie împrăştiate, aşa că e greu să te concentrezi. Comunicarea este abruptă, iar tensiunea duce la erori. Încearcă să îţi temperezi nerăbdarea.

LEUL (VII.23.-VIII.23.)
S-ar putea să fie dificil să te concentrezi astăzi. Controversele pot crea stres, iar nerăbdarea te îndrumă greşit. Modificarea planurilor sau opoziţia pe care o întâlneşti ar putea conduce, în final, la ceva mai bun. Diferenţele de perspectivă pot aduce lecţii utile.

FECIOARA (VIII.24.-IX.23.)
Astăzi este bine să eviţi comunicarea impulsivă. O situaţie surprinzătoare îţi va atrage atenţia şi presiunile pot fi mai intense ca de obicei. Veştile care sosesc îţi schimbă perspectiva, iar anumite comunicări îţi pot afecta stabilitatea emoţională.

BALANŢA (IX.24.-X.23.)
Un program haotic îţi lasă prea puţin timp pentru organizare. Evită graba când este vorba de bani sau valori, căci există riscul să ratezi detalii importante. Tensiunea poate aduce perspective noi într-o problemă de afaceri, dacă reuşeşti să îţi păstrezi calmul.

SCORPIONUL (X.24.-XI.22.)
Ai parte de neînţelegeri cu ceilalţi. În cazul în care oamenii sunt nesiguri, poate fi mai bine să te concentrezi pe tine. Astfel, nu te vei simţi prea dependent. Confruntările pot duce la o mai bună înţelegere a poziţiei tale şi a ceea ce îţi doreşti cu adevărat.

SĂGETĂTORUL (XI.23.-XII.21.)
Lipsa de organizare poate interfera cu activităţile tale şi este necesar să te adaptezi. Reacţionezi mai sensibil la lucrurile care par plictisitoare, ceea ce poate crea o stare de nelinişte. Învaţă din confruntările care apar şi încearcă să te organizezi mai bine.

CAPRICORNUL (XII.22.-I.20.)
Lipsa de organizare duce la oportunităţi ratate. Dezacordurile pot oferi noi perspective. Privind lucrurile dintr-o altă perspectivă, ajungi la idei fascinante. Aşteaptă-te la schimbări de planuri sau la neînţelegeri, dar ia-le ca pe ocazii de a explora direcţii noi.

VĂRSĂTORUL (I.21.-II.20.)
Tranzitele de astăzi îţi vor deschide ochii asupra unei chestiuni, dar vei avea de navigat prin ceva tensiune. O abordare directă poate părea dureroasă, dar evitarea completă a exprimării ar putea fi interpretată drept indiferenţă.

PEŞTII (II.21.-III.20.)
Oamenii din jur sunt temperamentali sau pot contrazice rapid, iar tu preferi o abordare mai sensibilă. Fii precaut cu informaţiile sau sentimentele tale momentan. Opoziţia poate genera tensiune înainte de a ajunge la o mai mare claritate şi înţelegere.

„Jurnal arădean" vă ascultă

Pentru sesizări Difuzare sună la telefon: 0257.241.151

De luni până joi, între orele 11.00-13.00, la telefonul 0257.212.055.

ARAD. Marian T. din Grădişte este indignat pe cei care îşi fac veacul în jurul pieţei din cartier. „Pe lângă faptul că fac o mizerie şi o gălăgie nedescris, se mai şi leagă de fetele singure care seara trec pe acolo. Oare Poliţia Locală chiar nu poate face razii seara în zonă pentru a-i îndepărta?" - se întreabă cititorul nostru.

O problemă similară are şi **M.K.** din Piaţa Spitalului, care este revoltată pe factorii de decizie care ar trebui să ne scape de bişniţarii, boschetarii şi vânzătorii de chilipiruri de ocazie din Piaţa Mică: „Am ajuns să ne fie teamă să mai mergem după fructe şi legume la piaţă, din pricina agresivilor care pot fi văzuţi zilnic în zonă".

La ieşirea din Arad spre Iratoşu, la intersecţia BAT, o groapă în asfalt dă mari bătăi de cap conducătorilor auto: Capace de toţi pierdute, genţi distruse, bare de protecţie indoite şi tobe lovite sunt doar câteva dintre efectele cauzate de întâlnirea maşinilor cu buclucaşa groapă.

JA-D.S.

Vremea

Miercuri, 30 octombrie

www.aradon.ro

8° LA ORA 6 — temperaturile se vor situa între 7 şi 8 grade. Vântul va sufla cu 14 km/h dinspre N.

18° LA ORA 18 — temperaturile se vor situa între 17 şi 18 grade. Vântul va sufla cu 8 km/h dinspre S.

Ziua precedentă

Arad	7/19	Umiditate:	67%
Lipova	7/19	Presiune:	1027 mb
Chişineu-Criş	7/19	Precipitaţii:	2%
Săvârşin	6/18	Vânt:	6 km/h
Sebiş	6/18	Direcţie vânt:	SSV

Azi

Temperaturile se vor situa între 7 şi 18 grade. Vântul va sufla cu 14 km/h, dinspre NNV.

Soarele

Răsare: 07:11
Apune: 17:24

FAZELE LUNII

1.11 · 9.11 · 15.11 · 23.11

MIERCURI	JOI	VINERI	SÂMBĂTĂ
7° 18°	7° 17°	7° 17°	1° 14°
noros	ceaţă	noros	noros

Calendar

Biserica ortodoxă: Sfinţii Mucenici Zenovie episcopul şi Zenovia, sora sa (Post)
Biserica greco-catolică: Sf. m. Zenovie şi sora sa Zenovia
Biserica romano-catolică: Sf. Gerard de Potenza, ep.

Prognoză pentru trei zile

Temperaturile minime vor fi cuprinse între 1 şi 7 grade, iar cele maxime între 14 şi 17 grade.

Temp.minime: 1 - 7°C
Temp.maxime: 14 - 17°C

JURNAL ARĂDEAN
B-dul Revoluţiei nr. 62, Arad
Nr. ISSN: 1220-7489

BRAT Auditat de BRAT
Reclamaţii difuzare: 0257.241.151

Şef departament publicitate şi departament difuzare: Cristian Sulinţan
Marea publicitate: 0257.280904
Mica publicitate: 0257.210775; B-dul Revoluţiei, nr. 62
Tiparul executat la: Mediaworks Hungary Zrt., 6729, Szeged

Redactor şef: Flavius Ştefcu Responsabil de număr: **Daniel Scridon**
Departamente: Eveniment: Ălin Gherasim; Sorina Ambruş; Economic: Andreea Pintea; Social: Diana Duţu; Sport: Daniel Scridon, Leo Sfâra; Andreea Vlase; Cultură: Eugen Rogojan.
Tehnoredactare: Ghizela Şerban, Munteanu Daniel.
REDACŢIE: tel. 0257.212.055; e-mail: redactia.jurnalaradean@informmedia.ro, adevaruldearad@informmedia.ro, publicitate.jurnalaradean@informmedia.ro, publicitate.adevarul@informmedia.ro

Avansează lucrările la fostul Spital Municipal

Consiliul Județean Arad anunță că proiectul de renovare energetică de la fostul Spital Municipal este în grafic.

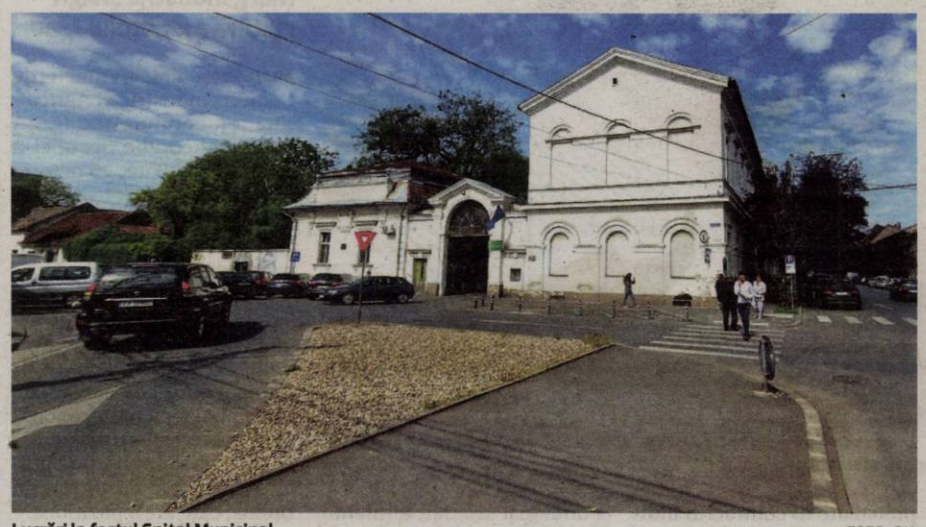

Lucrări la fostul Spital Municipal FOTO: CJA

ARAD. Continuă lucrările de renovare energetică a Spitalului Clinic Județean de Urgență Arad, cei doi constructori asociați, SC Tehnodomus SRL și SC Medical Logistic Mall SRL situându-se în graficul asumat, anunță reprezentanții Consiliului Județean Arad.

„Lucrările de gospodărire a apei sunt într-un stadiu avansat: s-a turnat stratul de egalizare, radierul și pereții rezervorului din cadrul Gospodăriei de apă. În plus, la corpul C7 se desfășoară săpături la subsol, la cota -3,65 m, cu îndepărtarea pământului excavat; se montează armătura și cofrajele pentru centurile din beton armat. În prezent, aproximativ 25% din lucrările de săpătură la corpul C7 sunt realizate. Totodată, reabilitarea șarpantei acoperișului corpului C7 avansează, cu un procent de 25% din lucrări finalizate. În ceea ce privește rețelele tehnico-edilitare de incintă, lucrările de săpare a șanțurilor sunt realizate 20%", se arată într-o informare a instituției județene.

Proiectul de renovare energetică a Spitalului Clinic Județean de Urgență Arad vizează modernizarea și eficientizarea energetică a două clădiri din incinta fostului Spital Municipal, inclusiv a iluminatului. „Modernizarea Spitalului Județean Arad este o prioritate pentru administrația județeană, un pas decisiv pentru a ridica standardele de eficiență și siguranță în sănătate. Prin aceste investiții, ne dorim să oferim arădenilor acces la servicii medicale de calitate, într-un mediu modern și bine pregătit pentru nevoile comunității", a declarat Iustin Cionca, președintele CJA.

Valoarea proiectului de reabilitare energetică este, conform contractului de lucrări, de 33.810.406,81 lei, din care finanțarea nerambursabilă prin Planul Național de Redresare și Reziliență este de 15.334.872,11 lei. Lucrările ar trebui finalizate în totalitate până în luna noiembrie a anului viitor, cel târziu. **JA-A.G.**

Gabriela Szabó, la Crosul Cetăţilor Săvârşin

Multipla campioană mondială și olimpică va onora astfel invitația Casei Regale a României.

ARAD. „Crosul Cetăților vine cu o premieră anul acesta. Ne vom întâlni cu voi pentru ultima etapă la Săvârșin" - au anunțat în urmă cu zece zile organizatorii evenimentului. Crosul Cetăților Săvârșin e programat în 9 noiembrie și va avea patru probe: semimaraton 21 km, cros 10 km, cursa populară 2 km și cros copii. Traseele au fost făcute publice, înscrierile sunt deschise.

La începutul acestei săptămâni a fost anunțată prezența multiplei campioane Gabriela Szabó la Crosul Cetăților Săvârșin: „Invitată de Domeniul Regal Săvârșin, în 9 noiembrie vom fi onorați să o avem alături de noi la eveniment" - au transmis organizatorii.

Carte de vizită

„Gabriela Szabó a participat la două ediții ale Jocurilor Olimpice și este singura atletă din România care a obținut aur, argint și bronz olimpic. La doar 19 ani, ea a câștigat primul titlu mondial, devenind campioană mondială în sală, în 1995, la Barcelona. Debutul său olimpic a avut loc la ediția centenară a Jocurilor Olimpice de la Atlanta, în 1996, când a obținut medalia de argint la proba de 1.500 m, marcându-și astfel ascensiunea în elita atletismului mondial. În 1997, a devenit prima româncă medaliată cu aur la o ediție a Mondialelor de atletism. Un an mai târziu, în 1998, a realizat o performanță unică la nivel mondial, obținând cele mai bune rezultate din acel an la cinci probe: 1.500 m, o milă, 2.000 m, 3.000 m și 5.000 m. Anul 1999 i-a adus trei titluri mondiale în trei probe diferite și recunoașterea ca «Atleta Anului» la nivel internațional. Tot în 1999, Gabriela Szabó a câștigat turneul Golden League alături de Wilson Kipketer. Cea mai bună atletă a lumii în 1999, Gabriela Szabó a plecat la Jocurile Olimpice de la Sydney ca mare favorită. Ea a dominat cursa de 5000 m și a trecut prima linia de sosire în aplauzele unui stadion arhiplin. Tot la Sydney 2000, Gabriela Szabo a luat startul și în proba de 1.500 m. Cu un palmares de 11 titluri de campioană mondială, Gabriela Szabó s-a retras din competiții în 2004 și a continuat să contribuie la sportul românesc, fiind vicepreședinte al Federației de Atletism și ministrul Tineretului și Sportului între 2014 și 2015. Aceasta este un adevărat exemplu de perseverență și ambiție, inspirând tinerii și întreaga comunitate să aspire la excelență în orice domeniu" - se arată pe pagina de facebook Crosul Cetăților. **JA-D.D.**

Revelionul popular, cu constănțenii de la 3 Sud Est

Formația pop-dance 3 Sud Est este cea care le va cânta arădenilor în noaptea dintre ani, la Revelion 2025.

ARAD. Printre cele mai cunoscute melodii ale formației se numără „Ai plecat", piesa prin care și-au definit stilul caracteristic, „De ziua ta", dar și „Amintirile", cea mai de succes piesă a celor trei. Din trupa live cu care cântă fac parte Remus Boranda - pian, Daris Mangal - chitară și Narcis Chiamil - baterie și percuție.

Concert 3 Sud Est FOTO: FAN

Așadar, cert este că pe scenă vor urca cei de la 3 Sud Est, cărora li se vor alătura, mai mult ca sigur, trupe locale, la fel ca în fiecare an. Ce nu este clar, însă, este unde va fi amplasată scena - dacă se va păstra locul deja consacrat, platoul din fața Primăriei, sau concertul va fi mutat în Piața Catedralei. Tot acolo, în Piața Catedralei, se va desfășura și o parte a târgului de Crăciun. Acesta va începe, conform informațiilor de pe site-ul Centrului Municipal de Cultură, pe 15 noiembrie, și va ține până la finalul primei săptămâni din ianuarie 2025. O parte a târgului se va desfășura în Piața Catedralei, iar altă parte în Parcul Reconcilierii, acolo unde, conform informațiilor noastre, vor fi amplasate o roată panoramică și un patinoar artificial. **JA-E.R.**

Afișul evenimentului FOTO: FAN

Simulare ISU: accident aviatic

ARAD. Miercuri, 30 octombrie 2024, începând cu ora 11:00, în incinta Aeroportului Internațional Arad, va avea loc un exercițiu de amploare, având ca scenariu gestionarea unei situații de urgență în urma unui incident aviatic. „Dorim să informăm populația că acest exercițiu este o simulare planificată și controlată, fără niciun pericol real, astfel încât nu este necesară alarmarea. Exercițiul are ca scop îmbunătățirea capacității de răspuns în situații de urgență și pregătirea pentru astfel de evenimente", a precizat Ruxandra Klein, purtătorul de cuvânt al Inspectoratului pentru Situații de Urgență Arad.

Toaletă publică SMART, la Ineu

INEU. Prima toaletă SMART de producție românească 100% a fost montată, în premieră națională, în orașul Ineu din județul Arad. Aceasta este produsă de firma Carbodeb SRL din Bihor, invenția aparținându-i administratorului companiei, Daniel Cotuna, care deține și funcția de prim-vicepreședinte al Federației Patronilor din județul Bihor.

„Toaleta publică SMART a fost amplasată în Parcul Bisericii Ortodoxe și a fost legată la rețeaua de apă și la canalizare. Valoarea toaletei se ridică la 35.000 de euro, costul acesteia aparținându-i în totalitate domnului Cotuna, noi am suportat doar lucrările de prelungire a rețelei de apă-canal și am făcut o alee până la amplasament. Toaleta publică SMART este monitorizată și automatizată, așa încât funcționează prin control propriu, fără a avea nevoie de personal" - a precizat Călin Abrudan, primarul orașului Ineu.

Potrivit edilului, taxa pe care o au de plătit oamenii pentru folosirea toaletei este de 50 de bani, suma putând fi achitată cu monede sau cu cardul. Noua toaletă publică din Ineu era așteptată de localnici, ea înlocuind niște toalete ecologice care nu excelau deloc la capitolul igienă. Pornind tocmai de la dorințele cetățenilor, administrația locală a conturat un proiect privind regenerarea urbană și spațiile verzi care aduce un plus de civilizație în oraș. Înlocuirea vechilor toalete ecologice era prevăzută în acest proiect, dar ea a fost... prefațată de oportunitatea venită din Bihor. Rămâne de văzut dacă noul model de toaletă publică SMART se va multiplica în viitor, în Ineu. **JA-D.D.**

În Parcul Bisericii Ortodoxe FOTO: FAN

Instanțele au fost vizitate de către 500 de arădeni

ARAD. Tribunalul Arad a organizat, la finalul săptămânii trecute, „Ziua Porților Deschise", eveniment dedicat Zilei Europene a Justiției Civile.

„Ziua Europeană a Justiției Civile este celebrată în întreaga Europă în fiecare an, la data de 25 octombrie, începând cu anul 2003, la inițiativa Consiliului Europei și a Uniunii Europene, cu scopul de a aduce în atenția publicului european a modului de funcționare a organelor judiciare. Tribunalul Arad și Judecătoria Arad au primit aproximativ 500 de persoane care și-au manifestat interesul de a cunoaște modul de funcționare a sistemului judiciar", anunță reprezentanții Tribunalului.

Principalii vizitatori au fost elevi de la Liceul Teoretic „Adam Muller Guttenbrunn" și de la Școala Gimnazială „Nicolae Bălcescu" Arad, aceștia fiind însoțiti de cadre didactice.

„Vizitatorilor le-au fost oferite informații referitoare la organizarea sistemului judiciar din România, profesiile juridice, circuitul unui dosar și etapele procesuale până la soluționarea unei cauze. Această manifestare are ca scop aprofundarea cunoștințelor cetățenilor despre modul de funcționare a justiției și stabilirea unor relații de încredere între cei care înfăptuiesc justiția și justițiabili", se mai arată într-o informare a Tribunalului Arad. **JA-A.G.**

Porți Deschise la Tribunal FOTO: FAN

Migranţi ascunşi în portbagaj, la Nădlac

I-a ascuns în portbagaj FOTO: STPF

NĂDLAC. În data de 27 octombrie, în jurul orei 19:00, la Punctul de Trecere a Frontierei Nădlac II, s-a prezentat pentru efectuarea verificărilor de frontieră, pe sensul de ieșire din țară, un cetățean român, aflat la volanul unui autoturism înmatriculat în România.

În urma efectuării controlului amănunțit al mijlocului de transport, au fost descoperiți, ascunși în portbagaj, doi cetățeni străini. „Persoanele au fost preluate și transportate la sediul sectorului pentru cercetări unde, în urma verificărilor, polițiștii de frontieră au stabilit că sunt cetățeni din Siria și Irak și intenționau să treacă în mod fraudulos frontiera. Având în vedere aspectele constatate, polițiștii de frontieră au demarat cercetări sub aspectul săvârșirii infracțiunilor de trafic de migranți pentru șofer și tentativă de trecere frauduloasă a frontierei de stat pentru cetățenii depistați ascunși, urmând ca la finalizarea acestora să fie dispuse măsurile legale care se impun", transmite Poliția de Frontieră. **JA-S.A.**

JURNAL ARĂDEAN

Drepturi şi obligaţii: adeverinţele de vechime

Acţiunea de informare şi conştientizare a angajatorilor şi salariaţilor cu privire la eliberarea adeverinţelor de vechime va fi derulată de ITM Arad.

Adeverinţa de vechime, obligaţia angajatorului faţă de angajat FOTO: FAN

ARAD. Inspectorii de muncă din cadrul Inspectoratului Teritorial de Muncă Arad au demarat o acțiune de informare și conștientizare a angajatorilor și angajaților cu privire la eliberarea adeverințelor de vechime.

Acțiunea, de tip Campanie națională, se va desfășura până la finele anului, punctând asupra drepturilor și obligațiilor angajaților respectiv ale angajatorilor în ceea ce privește eliberarea acestor adeverințe, precum și informarea persoanelor fizice care au sau au avut calitatea de salariat, cu privire la condițiile în care pot solicita adeverințe de vechime.

Așadar, în conformitate cu dispozițiile Codului muncii și Hotărârii Guvernului nr.905 / 2017 privind registrul general de evidență al salariaților, la încetarea activității salariatului, angajatorii au obligația să îi elibereze o adeverință care să ateste activitatea desfășurată de acesta, durata activității, salariul, vechimea în muncă și în specialitate.

„Adeverința conține informații utile despre perioada de activitate a salariatului în cadrul angajatorului și este obligatoriu să cuprindă următoarele elemente: datele de identificare ale salariatului, datele de identificare ale angajatorului, data și numărul contractului individual de muncă, tipul de contract, data începerii activității, funcția ocupată, salariul de bază și sporurile prevăzute în contractul individual de muncă, modificările suferite în executarea raportului de muncă, data încetării contractului individual de muncă, temeiul de încetare, perioadele de absențe nemotivate și concedii fără plată, semnătura reprezentantului legal al angajatorului și ștampila.

Subliniem faptul că angajatorii au obligația de a elibera adeverințe de vechime atât la încetarea activității salariatului, fără a fi necesară vreo solicitare din partea acestuia cât și la solicitarea salariatului sau a unui fost salariat, termenul de eliberare fiind de 15 zile de la data solicitării formulate în scris", a transmis ITM Arad.

Situaţia insolvenţei

În cazul în care angajatorul se află, la momentul solicitării, în procedura de insolvență, faliment sau lichidare conform prevederilor legale în vigoare, obligația eliberării adeverinței de vechime revine administratorului judiciar sau, după caz, lichidatorului judiciar, termenul maxim de eliberare fiind de 60 de zile calendaristice. **JA-A.P.**

Din Kurdistan, la Camera de Comerţ Arad

O delegaţie din Regiunea Autonomă Kurdistan, în vizită la Camera de Comerţ, Industrie şi Agricultură a judeţului Arad.

ARAD. Președintele Camerei de Comerț, Industrie și Agricultură a județului Arad (CCIA Arad), Gheorghe Seculici a discutat sâmbătă, 26 octombrie 2024, cu o delegație de oameni de afaceri din Provincia Duhok, Regiunea Autonomă Kurdistan (Republica Irak).

Delegația a fost condusă de domnul Shukri Jameel, președintele Camerei de Comerț și Industrie din Duhok și a fost formată din 25 de oameni de afaceri irakieni, reprezentând diverse sectoare de activitate.

„Pe linia dezvoltării relațiilor comerciale cu provincia Duhok, care are o poziționare strategică, la granița cu Turcia, CCIA Arad a deschis căi de comunicare cu antreprenori irakieni care doresc să promoveze și să importe produse românești în Irak, încă din anul 2013. Prin aceste întâlniri dorim să oferim o șansă reală companiilor arădene de a intra în contact direct cu potențiali parteneri de afaceri din Duhok și de a afla mai multe informații despre oportunitățile oferite de piața irakiană", declară președintele CCIA Arad, arh. Gheorghe Seculici.

Scopul acestei vizite a fost acela de a stabili legături comerciale și de a încuraja colaborările între România și Irak. Investitorii arădeni au fost interesați să identifice facilitățile economico-financiare pe care le oferă Regiunea Autonomă Kurdistan.

Delegația irakiană, a fost prezentă timp de trei zile în Arad, 25.10-27.10.2024, ocazie cu care au avut loc întâlniri cu reprezentanți ai mai multor instituții și vizite la firme arădene. **JA-A.P.**

Președintele CCIA cu oamenii de afaceri din Provincia Duhok FOTO: FAN

Piaţa muncii şi persoanele private de libertate

ARAD. O conferință dedicată reintegrării pe piața muncii a persoanelor private de libertate se va desfășura joi, 31 octombrie, la Expo Arad. Evenimentul „Schimbare. Angajare (Re)integrare" este organizat de Penitenciarul Arad în parteneriat cu Camera de Comerț, Industrie și Agricultură Arad, Agenția Județeană pentru Ocuparea Forței de Muncă Arad și Federația Creștină pentru Educație și Acțiuni Sociale.

Această conferință, aflată la prima ediție, va reuni experți din instituții publice, lideri din sectorul privat, organizații non-guvernamentale și profesioniști în reintegrarea socială. Participanții vor explora soluții și parteneriate eficiente pentru sprijinirea celor care au parcurs un proces de detenție, prin sesiuni tematice ce vor aborda subiecte precum crearea de locuri de muncă, reducerea recidivei și impactul pozitiv al angajării.

Printre temele ce se vor dezbate sunt: * Reinserția pe piața muncii a persoanelor private de libertate; * Reinserția pe piața muncii - element cheie în prevenirea recidivei; * Munca în penitenciar: Cheia spre reintegrare socială, etc. De asemenea vor veni și reprezentanți ai companilor care au experiență în angajarea de persoane private de libertate. Seminarul se va încheia cu o vizită la Penitenciarului Arad. **JA-A.P.**

Seculici:„Patria dosarului cu şină"

Preşedintele Camerei de Comerţ, Industrie şi Agricultură Arad, Gheorghe Seculici susţine că mediul de afaceri este influenţat în continuare de „patria dosarului cu şină".

ARAD. România s-a remarcat ca fiind „patria dosarului cu șină" atunci când vine vorba de relaționarea, în mod special, cu autoritățile. Președintele Camerei de Comerț, Industrie și Agricultură Arad, Gheorghe Seculici, subliniază că „faptul că trăim în patria dosarului cu șină influențează, indiscutabil, și mediul de afaceri". În acest context, Seculici a punctat: „Camerele de Comerț, Industrie și Agricultură duc o luptă, aș putea spune chiar pe viață și pe moarte, cu cadrul legislativ obtuz care îngrădește orizontul de asociere al companiilor și în loc să încurajeze Camerele să fie o interfață între administrație și antreprenori, le amenință și le execută. Este o mentalitate atât de profund greșită, încât nu are corespondent nicăieri în Europa funcțională; iar statul, în loc să ia exemplu de acolo unde lucrurile merg bine, se încăpățânează să fie un contraexemplu!"

Gheorghe Seculici FOTO: FAN

În prezentarea radiografiei economiei arădene, la Topul Firmelor, Gheorghe Seculici nu s-a ferit să sublinieze că deși „avem în față un bilanț bun al economiei arădene, cu un județ printre primele 7 din țară, la Produsul Intern Brut. Dar ar putea fi mult mai bun, dacă statul și-ar lua în serios rolul de partener, și nu cred că există investitor arădean să nu îmi dea dreptate". Mai mult, Seculici a venit și cu exemplul unui sondaj realizat la nivel informal, în mediul local de afaceri, precizând că „investitorii asociază practicile statului mai degrabă cu metodele cămătărești decât cu schemele de sprijin. Iar asta explică de ce aproape jumătate dintre companiile înregistrate sunt inactive".

Nu este prima dată când Camerele de Comerț, la nivel local și național, au solicitat un mai mare sprijin din partea statului, venind cu exemple din alte țări unde puterea și susținerea Camerelor de Comerț este mult mai mare. **JA-A.P.**

Proiect de formare profesională

ARAD. Fundația Româno Germană de Pregătire și Perfecționare Profesională, în parteneriat cu Asociația Eured implementează un proiect de formare profesională pentru peste 600 de angajați din zona de Vest. Prin proiectul „Creșterea adaptabilității profesionale a angajaților la evoluția tehnologică" se dorește creșterea gradului de conștientizare a importanței conceptului de învățare pe tot parcursul vieții și prin furnizarea de programe de formare profesională continuă, pe o perioada de 24 de luni. Proiectul are o valoare fotală de 4,95 milioane de lei fiind finanțat prin Programul Educație și Ocupare (PEO. Așadar, programele de formare profesională gratuite care vor fi oferite angajaților sunt: * instalator instalații tehnico-sanitare și de gaze; * bucătar; * recepționer de hotel; * cameristă; * electrician constructor montator aparataj și cabluri de joasă tensiune; * ospătar (chelner) vânzător în unități de alimentație publică; * lucrător comercial; * agent de securitate; * competențe digitale; * manager proiect. La finalul proiectul ar trebui ca 412 persoane să beneficieze de calificare. **JA-A.P.**

Ele măsoară timpul		Proiectil Timp de pauză		În fugă! Două nulităţi		Animate Potrivnici			Ciupercă În plus!		Nimb Cere supliment
								A se mira Cete!			
Ultimul cuvânt Moral					Timpul nopţii Cap de veveriţă!						
				Timpul trăit În casetă!					Spin Timpul din urmă		
Spus cu patimă Popor		Pe jumătate A executa pedeapsa						Puse în sertar! A şterge		Vas din ceramică	
					În miere! N-are vreme				Nucleu de crom! Capăt de scândură		E la timpul învăţării
Ţara de sus Sub sol				Parc gol! Dânsul			Puse la fractură Individ				
		Din timp în timp Infern								Văzuţi la urmă!	
Bani din Iran Dă ora exactă						60 într-o oră Pierdere de timp					
				Nămol pe margini! Omăt			N-are timp de pierdut				
	Compacte Timp										
		Arie goală! Inimos			Cântecel pe ram						
Covasna auto Împăturate											
				Radu Voina Limbă de vacă							
Subiect Două la mama! Ceasuri			Zeci de sute								

SOLUŢIA INTEGRAMEI DIN NUMĂRUL PRECEDENT

R ■ O ■ O ■ ZOR ■ B ■ VESMINTE ■ KILT ■ LT ■ TOALE ■ MAI ■ CERC ■ RN ■ SC ■ NP ■ U ■ ARC ■ CATANA ■ BAI ■ UI ■ LEMN ■ C ■ REDINGOTA ■ PA ■ BB ■ REAL ■ ISTET ■ ITARI ■ SCAUNE ■ ATAC ■ NUDA ■ NEA ■ RI ■ STA ■ VIOAIE ■ I ■ RUT ■ R ■ IR ■ RASA ■ ABA ■ II ■ UMERASE

SIMONA FLOREA

Interviu JA. **Primarul oraşului Chişineu-Criş**

Ovidiu Guleş: „Eu sunt un om al faptelor şi al realizărilor concrete”

Primarul oraşului Chişineu-Criş vorbeşte despre modul în care a câştigat încrederea oamenilor, lipsa unor direcţii clare de modernizare a oraşului, dar şi proiectele pe care ar vrea să le vadă devenind realitate în primul său mandat.

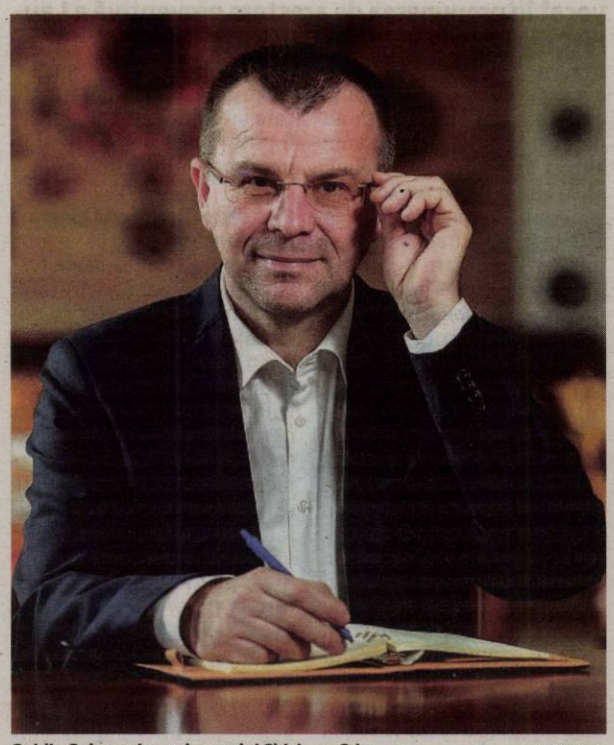

Ovidiu Guleş, primarul oraşului Chişineu-Criş FOTO: S.A.

Jurnal Arădean: Sunteţi unul dintre puţinii candidaţi care aţi bătut un primar în funcţie. Ce v-a mânat în această luptă?

OVIDIU GULEŞ: Fără doar şi poate, oraşul nostru avea nevoie de o nouă administraţie. O administraţie care să pună faptele înaintea vorbelor. Am realizat acest lucru în cei patru ani în care am îndeplinit funcţia de consilier local. Mi-am dat seama pe parcursul primilor doi ani de mandat că nu mergem în direcţia bună, că administraţia nu are o viziune clară asupra direcţiilor de dezvoltare pe care ar trebui să le urmeze oraşul. Şi uite aşa, oraşul în care am crescut şi în care m-am întors după terminarea studiilor, a început să bată pasul pe loc. Au lipsit proiectele cu adevărat importante pentru cetăţeni, a lipsit transparenţa, iar Primăria a devenit un loc tot mai neprimitor pentru chişeuani şi nădăbani. Am decis să candidez tocmai pentru a schimba această abordare, care nu reprezenta un beneficiu pentru comunitate şi pentru chişeuani. Avem unul dintre cele mai importante oraşe din judeţ, cu o poziţionare ofertantă şi, cu toate acestea nu am reuşit să ne dezvoltăm aşa cum s-ar fi putut. Sigur că stăm bine la ocuparea forţei de muncă, datorită zonelor industriale care s-au dezvoltat de-a lungul anilor, însă oraşul are nevoie şi de alte proiecte, în special cele de natură să-i determine pe tineri să rămână acasă sau să se întoarcă în oraşul natal după finalizarea studiilor.

JA: Aţi câştigat primăria unui oraş, lucru deloc uşor. Care credeţi că au fost motivele pentru care oamenii au decis să vă aleagă pe dumneavoastră, în detrimentul candidatului aflat pe funcţie? Care au fost atuurile dumneavoastră şi care au fost punctele slabe ale contracandidatului?

O.G.: Oamenii mă cunosc, au văzut ce am realizat de-a lungul anilor în mediul privat, am preluat afacerea de la părinţii mei şi am reuşit să o dezvolt pe mai multe paliere. Aşa am reuşit ca în ultimii 25 de ani, prin efort susţinut, prin dedicare şi administrare eficientă să pun bazele unei afaceri profitabile, care a creat zeci de locuri muncă şi a contribuit la dezvoltarea oraşului. Sunt un om al faptelor, al realizărilor concrete. Sunt caracterizat prin ambiţie şi determinare, seriozitate, responsabilitate, sinceritate, flexibilitate, perseverenţă, sunt un bun organizator şi un om de cuvânt! Ştiu să-mi ţin aproape angajaţii, sunt respectat, în firme sunt fluctuaţii mici de personal şi avem angajaţi care ne sunt alături de peste 25 de ani. Sunt un om de cuvânt, sunt un antreprenor care, împreună cu familia, am pus temeliile unui grup de 4 firme cu domenii de activitate diferite, cu o cifră de afaceri mai mare decat bugetul primăriei. Cred că toate cele de mai sus mi-au oferit un avantaj în faţa contracandidatului meu care, din păcate, nu a reuşit să se ridice la înălţimea promisiunilor cu care a câştigat primul său mandat de primar, iar chişeuanii au taxat acest lucru la urne. S-a simţit nevoia de schimbare, oamenii erau nemulţumiţi şi au votat în consecinţă.

JA: Care sunt promisiunile pe care dumneavoastră şi echipa dumneavoastră le-aţi lansat în campanie şi, sincer vorbind, câte dintre ele sunt fezabile? În plus, care este modalitatea prin care le veţi pune în practică?

O.G.: Am mers pe multe direcţii de dezvoltare şi am gândit proiecte nu doar pentru cei ce locuiesc în Chişineu-Criş, ci şi pentru cei din Nădab şi Pădureni, care s-au simţit neglijaţi în mandatul trecut. În primul şi în primul rând, vom avea un program şcoală după şcoală, sau after school cum mai este el cunoscut, program care a fost foarte solicitat de către părinţi. Acest program va putea fi pus în practică cât de curând. Tot pe partea de educaţie şi învăţământ vom construi o clădire nouă pentru şcoală, astfel încât elevii, dar şi cadrele didactice, să beneficieze de cele mai bune condiţii. Vrem să creştem generaţii educate, competente, care să aibă parte de un start bun în viaţă şi pentru asta este nevoie de cele mai bune resurse. Finanţarea se va face şi aici din bugetul local. Intabularea proprietăţilor este un alt punct important de pe lista mea de promisiuni cu care am câştigat primăria. Sunt mulţi oameni care nu au acte pe terenuri, pe grădini, atât în Nădab, cât şi în Chişineu-Criş şi Pădureni. Fără acte, oamenii nu pot face nicio mişcare din punct de vedere imobiliar, iar mulţi dintre ei nu ştiu nici în ce direcţie să o apuce pentru a se întabula. De aceea, vom oferi sprijin şi îndrumare în relaţia cu instituţiile statului. Un alt punct deosebit de important este înfiinţarea unui birou al primăriei la Nădab pentru a veni în sprijinul oamenilor când vine vorba de plata taxelor, a impozitelor sau de eliberarea unor documente. E anormal să fie nevoiţi să vină la Chişineu-Criş pentru chestiuni minore care se pot rezolva mult mai simplu. Clădirea o avem deja, trebuie doar renovată, iar restul sunt doar detalii birocratice. Tot la Nădab avem în plan un sens giratoriu pe care l-au cerut oamenii în timpul întâlnirilor pe care le-am avut pe parcursul campaniei electorale. Este nevoie de o astfel de măsură pentru fluidizarea traficului şi vom face demersurile necesare pentru implementarea cât mai curând a acestui proiect. Vom asigura şi legătura între Chişineu-Criş şi Nădab, pe cheltuiala Primăriei, prin achiziţionarea unui autobuz. Deşi următorul proiect nu s-a aflat pe lista mea în timpul campaniei electorale, am început deja demersurile pentru identificarea de terenuri pe raza unităţii administrativ-teritoriale, terenuri pe care dorim să construim locuinţe pentru tinerii sub 35 de ani. Ne dorim ca tinerii să opteze din ce în ce mai des pentru a rămâne în Chişineu-Criş sau pentru a se întoarce în Chişineu-Criş la finalizarea studiilor. Locuri de muncă sunt, mai rămâne să le creăm celelalte condiţii pentru a-i atrage să rămână acasă. Ne dorim să accesăm fonduri europene pentru o policlinică modernă, unde chişeuanii să beneficieze de asistenţă medicală decontată de Casa de Asigurări de Sănătate, dorim să continuăm anveloparea blocurilor, dar să construim şi un centru pentru vârstnici. Legat de fezabilitatea lor, totul este posibil atunci când singurul tău interes este binele comunităţii. Sigur că depindem de finanţări, mai intervine şi birocraţia, însă vom aborda totul cu seriozitate şi eu sunt convins că, alături de echipa mea, vom reuşi să facem tot ce ne-am propus.

JA: Care sunt proiectele urgente pe care doriţi să le implementaţi, după ce veţi prelua mandatul de primar al oraşului?

O.G.: Cel mai urgent ar fi proiectul de digitalizarea a Primăriei, un proiect din fonduri europene, programul şcoală după şcoală, pe care l-am menţionat anterior, la fel şi înfiinţarea biroului Primăriei la Nădab. Programul şcoală după şcoală va intra în linie dreaptă anul viitor, iar celelalte două proiecte vor fi implementate în prima parte a anului viitor. Vom avea şi un GAL prin schimbarea destinaţiei unui proiect pierdut de vechea conducere. Dacă, în calitate de consilier local, nu aş fi fost atent la termene, banii alocaţi acelui proiect s-ar fi pierdut definitiv.

JA: Care direcţii de dezvoltare credeţi să sunt necesare în oraşul pe care îl veţi conduce şi care sunt motivele pentru care aţi ales aceste direcţii?

O.G.: Cele mai importante lucruri pentru oameni într-o comunitate sunt accesul facil la servicii medicale şi calitatea învăţământului pentru tinerele generaţii. De aceea, ne vom strădui să obţinem finanţare pentru policlinică, să aducem la Chişineu-Criş cadre medicale specializate pe diferite discipline, astfel încât populaţia oraşului să aibă un standard de viaţă mai ridicat. În ceea ce priveşte învăţământul, ne confruntăm cu lipsa spaţiilor, însă am identificat deja câteva soluţii care ne vor ajuta să rezolvăm, încet-încet, acest aspect. Sunt convins că putem economisi bani în momentul în care vom accepta doar lucrări de calitate, care nu vor mai avea nevoie de reparaţii peste câteva luni. Voi face tot posibilul ca bugetul local sa fie investit eficient în proiecte de construcţii şi mai puţin în reparaţii.

JA: O mare parte dintre fondurile europene dedicate actualului exerciţiu financiar sunt epuizate sau pe care să se epuizeze. Drept urmare, şansele ca dumneavoastră să gândiţi şi să implementaţi un proiect european de la zero sunt destul de mici. Cum veţi reuşi să vă „lăsaţi amprenta” asupra oraşului la finalul acestui mandat?

O.G.: Din păcate, cu această întrebare a fost atins un punct sensibil. Într-adevăr, liniile europene de finanţare au fost lansate, în mare parte. Iar Uniunea Europeană nu stă după noi. Sunt câteva proiecte deja câştigate, vom face tot ce ţine de noi pentru respectarea termenelor. Ce pot însă să le promit locuitorilor din Chişineu-Criş, Nădab şi Pădureni este faptul că personalul Primăriei va fi în slujba locuitorilor, iar termenele solicitărilor vor fi cât mai mici. Trebuie să renunţăm la mentalitatea de funcţionar public care plimbă hârtii ca să treacă cele 8 ore de muncă şi să muncim cât mai eficient în folosul oamenilor. Iar acesta este principalul mod în care vreau să-mi pun amprenta în primărie. Muncim eficient, organizat şi pentru oameni.

JA: Şi o ultimă întrebare: având în vedere că veniţi din mediul privat, cum credeţi că vă veţi adapta birocraţiei şi termenelor lungi şi foarte lungi care se regăsesc în administraţie?

O.G.: Nu va fi un proces uşor, cu siguranţă. Mediul privat îţi oferă avantajul de a fi propriul tău stăpân, de ai gestiona fondurile după bunul plac, şi de a le direcţiona în direcţia care ţi se pare potrivită la acel moment pentru a-ţi dezvolta afacerea. În administraţie, nu eşti singur. Sunt o sumedenie de factori de care trebuie să ţii cont, însă ne bucurăm de majoritate în Consiliul Local, ne bucurăm de susţinere din partea Consiliului Judeţean Arad, prin preşedintele Iustin Cionca, care va sprijini proiectele Crişului. Un alt avantaj pe care îl avem este că suntem cel mai dezvoltat oraş din judeţ şi avem un buget ridicat, fapt care ne va permite să gândim şi să dezvoltăm proiecte ambiţioase. Am experienţă în administraţie, am fost consilier local în mandatul trecut, aşa că am avantajul de a cunoaşte ce s-a făcut, dar şi ce nu s-a făcut în primărie. Ştiu de unde să încep, cum s-ar zice. De asemenea, mă bazez pe experienţa mea de 25 de ani de antreprenoriat, am lucrat cu fonduri europene, am 10 proiecte câştigate, prin urmare în acest domeniu sunt acasă. Vor fi hopuri, vor fi dificultăţi, mai ales că specialiştii avertizează despre o criză economică în viitorul apropiat, însă sunt convins că vom reuşi să o scoatem cu bine la capăt. Mi-am propus să fiu transparent, să comunic cu oamenii constant, să mă sfătuiesc cu ei şi să le explic, pas cu pas, care sunt planurile noastre, care sunt paşii ce trebuie făcuţi şi ce pot aştepta concret şi etapizat de la actuala administraţie. Am alături o echipă puternică şi dedicată, iar împreună vom reuşi să facem tot ce ne-am propus, chiar dacă pentru unele proiecte va fi nevoie de răbdare.

JA-S.A.

La învestirea în funcţie FOTO: S.A.

În campania electorală FOTO: S.A.

JURNAL ARĂDEAN

Mica Veneţie de pe strada Făt Frumos

Se pare că angajaţii firmei care lucrează la modernizarea liniei de tramvai de pe strada Făt Frumos au reuşit să spargă o conductă de apă.

ARAD. Muncitorii care lucrează la modernizarea liniei de tramvai de pe strada Făt Frumos au spart, marți dimineață, o conductă de apă. Imaginile publicate pe grupul de Facebook AradTraffic de către Robert Meşter arată cum canalul săpat de aceştia pe amplasamentul liniilor de tramvai a fost umplut cu apă după avaria la conductă. Majoritatea celor care au văzut postarea s-au amuzat, unii dintre ei făcând haz de necaz. „Se aşează mai bine", spune unul dintre arădeni, în timp ce altul „laudă" înfiinţarea „canalului Făt Frumos-Şega", în care a auzit că „este ştiucă la 4-5 kilograme". Unui alt arădean i s-a trezit, în schimb, spiritul antreprenorial, lăsând un comentariu simplu: „Vând gondolă".

Lăsând gluma la o parte, muncitorii au reuşit performanţa de a îi lăsa pe unii locuitori din zonă fără apă. În jurul orei 12, reprezentanţii Companiei de Apă ne-au transmis că „A fost localizată avaria şi echipa de intervenţie va începe remedierea problemei". Conform acestora, muncitorii companiei aşteaptau în acel moment „retragerea apelor", pentru a avea acces la zona avariată. Câteva case au rămas fără apă odată de muncitorii au început remedierea problemei, lucrările durând câteva ore.

Conform datelor din Sistemul Electronic de Achiziţii Publice, contractul semnat de municipalitate are o valoare de peste 9,2 milioane de lei, executanţi fiind cei de la Sylc Con Trans. Şantierul a început în luna septembrie a acestui an şi va dura cel puţin până la finalul anului viitor. **JA-E.R.**

Din „Mica Vienă", în „Mica Veneţie" FOTO: ROBERT MEŞTER

Motivele pentru care nu au fost arestaţi preventiv

Curtea de Apel Bucureşti a făcut publică motivarea instanţei cu privire la materialul probator invocat în propunerea de arestare preventivă a Laurei Crişan şi a celor doi presupuşi complici.

BUCUREŞTI. Totodată, instanţa arată că „dacă inculpaţii au detonat acest dispozitiv, cum afirmă Parchetul, ar fi trebuit să se afle la o distanţă care să le permită detonarea dispozitivului şi care, cu siguranţă, nu putea fi mai mare decât cea din raza de acoperire a celulei GSM aferentă zonei menţionate. În egală măsură, însă, nu există nicio probă la dosar care să-i plaseze pe inculpaţi în jurul orei 06:59 (sau apropiat de acest moment) măcar în proximitatea zonei unde a avut loc explozia prin detonarea de la distanţă a dispozitivului. Indiciile de la dosar se referă, aşa cum s-a arătat, doar la data de 28.05.2021, în intervalul 23:49-23:51, în sensul că cei doi inculpaţi sunt localizaţi în raza de acoperire a releului GSM care deserveşte domiciliul victimei Crişan Ioan şi, implicit, parcarea unde se afla autoturismul acestuia". Ca urmare, arată instanţa, nu s-a stabilit unde se aflau inculpaţii la momentul exploziei şi nu se oferă explicaţii posibil enici cu privire la modalitatea în care vreunul dintre aceştia ar fi putut plasa dispozitivul în interiorul autoturismului.

Fără discuţii cu fostul ginere

În legătură cu ideea că victima ar fi intenţionat să-i lase fostului său ginere, deputatul Sergiu Bîlcea - martor în dosar, afacerile sale, magistraţii arată că nu există dovezi în acest sens. „Din dosar nu rezultă că victima ar fi efectuat demersuri concrete în acest sens - contactarea unui notar/identificarea unui notar care să confirme existenţa unei astfel de intenţii exprimate de victimă, existenţa vreunui draft al vreunui document care să ateste măcar o preluare parţială de către o altă persoană a afacerilor victimei, existenţa vreunui demers concret în acest sens manifestat în prezenţa unor persoane care făceau parte, alături de victimă, din conducerea firmelor victimei, existenţa vreunei ciorne a vreunui testament/legat cu titlu particular sau universal, a vreunei împărţeli de ascendent etc", arată instanţa.

Curtea de Apel Bucureşti FOTO: FAN

Cel mult indicii, nu probe

Judecătorul de drepturi şi libertăţi care a respins propunerea de arestare preventivă a celor trei arată că „nu s-a dovedit de către Parchet că inculpata Bîlcea Laura Oana ar fi efectuat vreo plată (direct sau indirect) către inculpaţi, că s-ar fi întâlnit cu aceştia după momentul crimei şi ar fi purtat discuţii legate de eventuale avantaje financiare, astfel că nu se poate considera ca fiind probat la nivel de suspiciune rezonabilă că standardul de viaţă al celor doi inculpaţi Bulbuc şi Horodincă s-ar fi îmbunătăţit semnificativ în anul 2021 ca urmare a unor plăţi efectuate către aceştia de către inculpata Bîlcea Laura Oana, direct sau indirect". Judecătorul mai arată că informaţiile arătate de procurori reprezintă „cel mult indicii, nu probe", iar probatoriul administrat în cei peste trei ani de anchetă nu confirmă suspiciunea rezonabilă în sensul comiterii de către Laura Crişan şi cei doi complici a faptelor de care sunt acuzaţi. **JA-E.R.**

Maşina primăriei din Livada, cu kilometrajul dat înapoi

Informaţia a fost făcută publică de noul primar, Adrian Ţolea, pe pagina de Facebook a Primăriei Comunei Livada.

LIVADA. Ţolea, cel care a preluat mandatul câştigat în luna iunie, de la fostul primar Iosif Bimbo, şi-a numit postarea „moştenire cu bucluc", fiind vorba despre autoturismul Dacia Duster cu care circula fostul primar. Acesta a ataşat trei imagini postării - contriactul de vânzare-cumpărare pentru autoturism, bordul maşinii şi o parte din talonul acesteia.

Pe 30 ianuarie 2022, Solomon Gheorghe Gigi PFA, din Sibiu, a cumpărat autoturismul Dacia Duster de la o firmă din Viena. Fabricată în 2018, maşina a fost cumpărată de bărbat pentru suma de 17 mii de euro. La două luni distanţă, pe 30 martie 2022, acesta a vândut maşina Primăriei Comunei Livada pentru suma de 89 de mii de lei, echivalentul la acel moment al sumei de 17.988 de euro. Când a cumpărat-o din Viena, maşina avea la bord 199.800 de kilometri.

Surpriza a venit, însă, când autotrismul a fost preluat de noul primar: pe 25 octombrie 2024, aceeaşi maşină afişa în bord un kilometraj de 163.200 de kilometri, cu 36.600 de kilometri mai puţini decât avusese în ianuarie 2022, când bărbatul din Sibiu a cumpărat-o. „Avem două variante: ori a mers aproape trei ani cu spatele, ori domnul Bimbo a dat kilometrajul înapoi! Mă gândesc oarecum cu groază la ce surprize ne mai aşteaptă dacă, încă de la început, am aflat cât de prost s-au cheltuit banii dumneavoastră şi ce tupeu a avut, să dea kilometrajul înapoi!", se arată în postarea de pe pagina de Facebook a Primăriei Livada.

Mai mult, noua conducere a primăriei a constatat că autoturismul Dacia Duster avea inspecţia tehnică periodică expirată din a doua jumătate a lunii aprilie 2024, noua viză ITP fiind aplicată în talon pe 25 octombrie 2024, data la care noua conducere a preluat autoturismul. „Practic, Bimbo a circulat jumătate de an cu maşina primăriei fără verificare tehnică. Încep să se întrevadă mizele luptei pentru a rămâne cumva agăţat de primărie cu scopul evident de a-şi ascunde faptele grave săvârşite", acuză noul primar. Rămâne de văzut ce alte „moşteniri cu bucluc" vor ieşi la iveală la Livada. **JA-E.R.**

Arestat după ce a violat o fată de 12 ani

INEU. Biroul de Informare şi Relaţii Publice din cadrul Parchetului de pe lângă Judecătoria Ineu transmite că la nivelul unităţii de parchet se efectuează cercetări faţă de un inculpat, în vârstă de 40 ani, cu privire la săvârşirea infracţiunii de viol săvârşit asupra unui minor. Din probatoriul administrat în cauză a rezultat că inculpatul, în perioada mai 2023 - octombrie 2024, în repetate rânduri, ar fi întreţinut relaţii sexuale cu o persoană vătămată minoră în vârstă de 13 ani - 12 ani la momentul săvârşirii primelor acte. Informaţii neoficiale arată că fata ar fi nepoata sa.

La data de 27.10.2024 inculpatul a fost prezentat judecătorului de drepturi şi libertăţi din cadrul Judecătoriei Ineu, cu propunere de arestare preventivă pentru o perioadă de 30 de zile, cererea fiind admisă. Cercetările continuă în vederea lămuririi tuturor împrejurărilor de fapt şi a stabilirii răspunderii penale a inculpatului. „Facem precizarea că punerea în mişcare a acţiunii penale este o etapă a procesului penal reglementată de Codul de procedură penală, având ca scop crearea cadrului procesual de administrare a probatoriului, activitate care nu poate, în nicio situaţie, să înfrângă principiul prezumţiei de nevinovăţie, iar luarea măsurii arestării preventive vizează aplicarea unei măsuri care să asigure buna desfăşurare a procesului penal", transmite Parchetul de pe lângă Judecătoria Ineu.

Arestat preventiv FOTO: FAN

În soluţia pe scurt de pe 27 octombrie, publicată pe portal.just.ro, se arată că instanţa „dispune arestarea preventivă a inculpatului Ş. Teofil, cercetat pentru săvârşirea infracţiunii de viol săvârşit asupra unui minor, în formă continuată (...) pe o perioadă de 30 de zile, începând cu data de 27.10.2024 până la data de 25.11.2024 inclusiv". **JA-E.R.**

Sport

„Fac un nou apel către dumneavoastră, membri afiliaţi, să plătiţi aceste datorii

Răzvan Cadar, preşedinte AJF Arad

2

noiembrie este ziua în care Şoimii Şimand primeşte vizita celor de la Kereszthegy Remetea, liderul ligii secunde de futsal seniori, băieţii pregătiţi de prof. Daniel Mărcuş având o misiune infernală. În schimb, echipa de juniori va reveni pe parchet duminică, 10 noiembrie, când va întâlni, acasă, pe codaşa Real Oltenia Craiova.

Trei din trei pentru juniorii şimăndani

ŞIMAND. Început perfect de campionat pentru echipa de futsal juniori de la Şoimii Şimand. După 8-6, acasă, cu West Deva şi 5-3, în deplasare, cu CFR Timişoara, elevii pregătiţi de prof. Daniel Mărcuş s-a impus pe terenul ACS Real Oltenia Craiova, scor 16-3. Pentru Şoimii Şimand au jucat: Năstase şi Ţolan - portari, Găleancu 1 gol, A. Cordoş 3, Ujoc 6, Cheta 4, R. Cordoş 1 şi Munteanu 1. Şimăndanii sunt primii în clasament cu 9 puncte. **JA-D.S.**

Noi membri în CEx. la AJF. Când plătesc datoriile?

ARAD. Zilele trecute a avut loc Adunarea Generală a Asociaţiei Judeţene de Fotbal Arad. Au fost 11 puncte pe ordinea de zi, cel mai important fiind acela al alegerii de noi membri în Comitetul Executiv. Astfel, cu o majoritate covârşitoare, Petrică Crişan (CS Socodor) a fost ales reprezentant al Ligii a IV-a, iar Geani Cazacu (Semlecana Semlac), al echipelor din Liga 6.

Crişan vine în locul lui Florentin Iancu, acesta încetându-şi mandatul după ce Păulişana Păuliş s-a retras din campionat, iar Cazacu, în locul lui Nelu Iovescu (Mureşana Mândruloc), care a intrat în structurile AJF.

A fost dată şi o dare de seamă, atât pe plan sportiv, cât şi financiar, iar preşedintele AJF, Răzvan Cadar a promis că se va încerca o mai bună colaborare cu cluburile, care - însă - au datorii mari către Asociaţie. Chiar sunt puse în pericol salariile angajaţilor, care nu pot fi plătiţi deoarece cluburile nu-şi achită datoriile, ele fiind extrem de mari.

„Fac un nou apel către dumneavoastră să plătiţi aceste datorii, pentru a nu fi puşi în situaţia de a pune lacătul. Ar fi păcat, căci eu zic că fotbalul e un liant în comunităţile din judeţ şi am înregistrat progrese pe toate paliere. Iar pentru asta e în primul rând meritul autorităţilor locale, care au înţeles oportunitatea unor investiţii în baze sportive, dar şi echipele propriu zise, de seniori, dar şi copii şi juniori”. **JA-L.S.**

Prezidiul Adunării Generale de la AJF FOTO: L.S.

În play-off e foarte greu

Academia UTA a obţinut doar o victorie din patru meciuri pe terenul celor de la FCSB.

Doar juniorii U17 au bătut pe FCSB FOTO: FAN

BUCUREŞTI. Weekendul trecut, cele patru echipe ale Academiei UTA au disputat prima etapă din play-off-ul competiţiilor naţionale, având ca adversar FCSB. Doar echipa U17 a debutat cu dreptul, reuşind să se impună la Bucureşti. Celelalte au pierdut

Echipa antrenată de Mihai Petcuţ şi Costel Bogoşel, care s-a calificat dramatic în play-off-ul Ligii de Tineret, a cedat cu 3-1, singurul gol al „roş-albilor” fiind reuşit de Cristea.

UTA: Roşu - Felea, Indreica, Marinescu, Ştef, Rusu, Şiclovan, Crainic, Ilie, Borcea, Cristea. Au mai jucat: Andrieş, Groza, Calotă, Huc şi Muntean.

Trei puncte mari

La Liga Elitelor U17, arădenii au obţinut o victorie extrem de importantă, cu scorul de 3-2, golurile UTA-ei purtând semnătura lui Matei, Neamţ şi Ţăroi. Cu acest rezultat, trupa antrenată de Sandu Gaica, Adi Ungur şi Radu Mărginean s-a instalat pe locul 2, la un punct de prima poziţie ocupată de Rapid.

UTA: Cutean - Glevan, Ancateu, Hodoşan, Margan, Macovei, Neamţ, Tolcea, Ţăroi, Baba. Au mai jucat: Berar, Păduraru, Gâlcue şi Leca.

Două înfrângeri

Băieţii antrenaţi de Dinu Donca şi Alex Nistor au cedat la limită în Liga Elitelor U16, scor 1-0. Însă au ratat ocazii uriaşe, care - dacă se transformau în gol - soarta meciului era alta. UTA: Suli - Stanciu, Barbu, Săbău, Gherman, Picioruş, Ile, Dogan, Spătariu, Zvenca, Orădan. Au mai jucat: Antochi, Sandu şi Băloi.

În Liga Elitelor U15, arădenii au pierdut în faţa echipei gazdă cu 2-0. Marius Ciubăncan a aliniat următorul unsprezece: Mustaro - Rametea, Boka, Bacalu, Olariu, Vidac, Cotuna, Burta, Pelău, Burchardt, Bud. Au mai jucat: Pop, Aslău, Benea, Butiu şi Achim.

Alte două victorii

Coborând mai jos, la cei mai mici dintre juniorii Academiei UTA, să notăm două victorii clare, la zero. Astfel, formaţia lui Mihai Roşca a câştigat meciul cu CSŞ Gloria Arad, scor 6-0, în Liga Elitelor U14. Au marcat: Bâtea (2), Ursu (2), Dinu şi Baltag. La Liga Elitelor U13, micuţii utişti antrenaţi de Radu Anca au spulberat CSŞ Gloria cu 13-0. Golurile au fost reuşite de Fricăţel S. (3), Iamandi (2), Oprea (2), Breban (2), Adam, Nagy, Fricăţel D. şi Talpaş.

LEO SFÎRA
leo.sfara@informmedia.ro

Liga 5: Înfrângeri pentru echipele de pe primul loc

ARAD. Etapa cu numărul 9 din al doilea eşalon valoric al fotbalului judeţean, Liga 5, a fost una cu ghinion pentru echipele aflate pe primul loc în cele trei serii, niciuna nereuşind să câştige. Mai mult, Olimpia Bocsig a suferit cel dintâi eşec în actualul sezon. Dar iată rezultatele şi situaţia la zi în cele trei serii...

Seria A. Mailat - Sp German 4-0, Banatul - Bujac 2-1, Şiria - Zădăreni 6-3, Aluniş - Pereg 4-1, Sânpaul - Şeitin 1-1, Secusigiu - a stat. Clasament: 1.Şeitin 22p, 2.Şiria 18p, 3.Mailat 17p, 4-5.Bujac şi Sânpaul 14p, 6.Zădăreni 10p, 7-8.Pereg şi Banatul 9p, 9.Aluniş 7p, 10.Sp German 5p, 11.Secusigiu 4p. Etapa viitoare: Mailat - Banatul, Pereg - Secusigiu, Zădăreni - Aluniş, Bujac - Şiria, Sp German - Şeitin, Sânpaul - stă.

Seria B. Iratoşu - Chişineu Criş 4-4, Horia - Sântana 3-3, Ghioroc - Săvârşin 2-5, Pilu - Şofronea 0-2, Caporal Alexa - Olari 5-1, Livada - Bârzava 2-1. Clasament: 1-4.Iratoşu, Pilu, Bârzava şi Ghioroc 16p, 5.Sântana 14p, 6-7.Chişineu Criş şi Caporal Alexa 13p, 8.Săvârşin 12p, 9-10.Şofronea şi Horia 11p, 11.Livada 10p, 12.Olari 5p. Etapa viitoare: Ghioroc - Iratoşu, Olari - Livada, Şofronea - C. Alexa, Chişineu Criş - Pilu, Săvârşin - Sântana, Bârzava - Horia.

Seria C. Ţipari - Buzeni 2-5, Târnova - Satu Nou 0-1, Hălmagiu - Dezna 0-0, Vârfurile - Sintea Mare 4-2, Gurahonţ - Şepreuş 4-2, Apateu - Bocsig 2-1. Clasamenz: 1.Bocsig 24p, 2.Buteni 20p, 3.Şepreuş 18p, 4.Apateu 16p, 5.Dezna 14p, 6-7.Gurahonţ şi Satu Nou 13p, 8.Vârfurile 12p, 9.Ţipari 9p, 10.Târnova 8p, 11-12.Sintea Mare şi Hălmagiu 3p. Etapa viitoare: Sintea Mare - Gurahonţ, Dezna - Vârfurile, Satu Nou - Hălmagiu, Buteni - Târnova, Apateu - Ţipari, Bocsig - Şepreuş. **JA-D.S.**

Fotbal - Superliga, etapa 14

Rezultate: CFR Cluj – Sepsi Sf Gheorghe 3-3, **UTA – Gloria Buzău 1-0**, Petrolul Ploieşti – Poli Iaşi 3-1, Hermannstadt Sibiu – Dinamo 0-2, Oţelul Galaţi – Unirea Slobozia 0-2, FCSB – Rapid 0-0, FC Botoşani – Univ Cluj 1-2, Farul Constanţa – Univ Craiova 3-2.

Clasamentul

1. UNIV CLUJ	14	8	5	1	22-9	29
2. PETROLUL PLOIEŞTI	14	5	7	2	16-12	22
3. UNIV CRAIOVA	14	5	6	3	22-14	21
4. DINAMO	14	5	6	3	23-17	21
5. CFR CLUJ	13	5	5	3	24-18	20
6. FCSB	13	5	5	3	17-15	20
7. OŢELUL GALAŢI	13	4	7	2	11-8	19
8. SEPSI SF GHEORGHE	14	5	3	6	19-18	18
9. UTA	**14**	**4**	**6**	**4**	**14-14**	**18**
10. RAPID	14	3	8	3	17-15	17
11. POLI IAŞI	14	5	2	7	14-20	17
12. FARUL CONSTANŢA	14	4	4	6	15-22	16
13. UNIREA SLOBOZIA	14	4	3	7	13-19	15
14. GLORIA BUZĂU	14	3	4	7	16-24	13
15. HERMANNSTADT	14	3	4	7	16-25	13
16. FC BOTOŞANI	13	3	3	7	13-21	12

Etapa viitoare: vineri, ora 21, Gloria Buzău – CFR Cluj; sâmbătă, ora 18, Sepsi Sf Gheorghe – Petrolul Ploieşti; **sâmbătă, ora 21, Dinamo – UTA**; duminică, ora 13,30, Poli Iaşi – Oţelul Galaţi; duminică, ora 18, Univ Cluj – Farul Constanţa; duminică, ora 21, Univ Craiova – FCSB; luni, ora 18, Unirea Slobozia – FC Botoşani; luni, ora 21, Rapid – Hermannstadt Sibiu.

Minifotbal: S-au oprit în 16-imile Champions League

Ergad, reprezentanta Ligii Desavoia la minifotbal, a avut un parcurs onorabil în Grecia.

CRETA. Prezentă în premieră la „masa bogaţilor” din minifotbalul european - Champions League, Ergad Arad a lăsat o bună impresie, oprindu-se în faza 16-imilor de finală. Reprezentanta Ligii Desavoia şi-a atins obiectivul la competiţia din Grecia şi anume ieşirea din grupă, acolo unde a ocupa locul 2, după 1-1 cu grecii de la Atena San Antonio (gol Polgar), 3-3 cu irlandezii de la Red Clover Dublin (S. Măgulean şi Vlad-2) şi 2-1, cu turcii de la Baclavari Spor (Nadiu şi Sg. Popa). Apoi, în prima fază eliminatorie, Ergad a obţinut cel mai clar succes, 3-0 (Vlad, Polgar şi S. Măgulean) în disputa cu libienii de la Olympi Azzawi. În 16-imi, echipa arădeană a cedat, scor 2-4 (Sg. Popa şi Vlad), cu AFC Allur (Kazahstan).

Iată lotul echipei Ergad Arad prezent în Grecia: Cătălin Bujor, Sebastian Sîrb, Sergiu Pistol (portari) - Norbert Polgar, Michel Vlad, Darius Nadiu, Silviu Măgulean, Alexandru Chepeţan, Darius Dolga şi Sergiu Popa. Au lipsit: Alex Cioncioiu (accidentat), Stoin şi Leucuţa (probleme de serviciu), iar Marius Şimăndan, Denis Salka şi Mario Salka nu au fost lăsaţi de Progresul Pecica la acest turneu.

Echipa Ergad Arad a evoluat în Champions League FOTO: FAN

În absenţa lui Valentin Popa, conducătorul delegaţiei arădene în Creta a fost Andrei Nanu, cel care a avut şi rol de antrenor. „Sunt foarte mândru de băieţi, eu zic că ne-am depăşit condiţia la acest turneu. Am zis că ieşim din grupe şi am mai trecut încă un tur şi - probabil - am fi avansat şi mai mult dacă nu am fi dat de această echipă din Kazahstan”. **JA-D.S.**

Neînvinsă, Şoimii Archiş e prima în Liga 6

ARAD. A trecut şi runda cu numărul 7 din ultimul eşalon valoric al fotbalului judeţean, Liga 6. Şoimii Archiş rămâne singura echipă cu victorii pe linie (6), urmată îndeaproape de Şoimii Lipova (al cărui pas greşit a fost unul surprinzător, şi nou înfiinţata şi plăcuta surpriză, ACS Sâmbăteni. Iată rezultatele ultimei runde: Sâmbăteni - Ineu 2-1, Cermei II - Olari 1-1, Dieci - Lipova 0-0, Şicula - Mândruloc 1-2, Archiş - Semlac 8-1, Zimandu Nou - a stat. Clasament: 1.Archiş 18p, 2.Lipova 16p, 3.Sâmbăteni 15p, 4-5.Ineu şi Mândruloc 10p, 6-8.Şicula, Olari şi Semlac 7p, 9.Zimandu Nou 6p, 10-11.Dieci şi Olari 2p. Etapa viitoare (duminică, 3 noiembrie): Semlac - Zimandu Nou, Sâmbăteni - Dieci, Lipova - Şicula, Olari - Archiş, Mândruloc - Cermei II, Ineu - stă. **JA-D.S.**

Nu mai pot aduce întăriri din cauza suspendării

ARAD. Înfrângerea lui FCC Baschet UAV Arad, scor 50-68, acasă, cu Sepsi SIC Sfântu Gheorghe a arătat că vicecampioana are nevoie de întăriri. Marcel Urban, președintele clubului, este conștient că are nevoie de o rotație mai mare, dar nu poate aduce jucătoare noi din cauza suspendării sesiunii a doua de proiecte nerambursabile de la autoritățile locale.

„Noi am jucat destul de slab astăzi, asta și prin prisma faptului că ne lipsesc jucătoare, de care avem nevoie. Din păcate, acest lucru nu se poate întâmpla în momentul de față, și din cauza faptului că sesiunea a doua de proiecte, pe care noi o așteptam la acest sfârșit de an, a fost suspendată, ceea ce înseamnă că nu ne permitem să aducem în momentul de față completări în lotul pe care îl avem. Trebuie să continuăm cu jucătoarele pe care le avem. Am văzut unde suntem, că până acum nu am întâlnit echipe foarte puternice, de nivelul lui Sfântu Gheorghe, Constanța ori Târgoviște. Consider în continuare că avem o echipă foarte bună, doar că mai avem nevoie de jucătoare, care să vină cu un suflu proaspăt de pe bancă și să aducă puncte, să poată să facă apărarea agresivă, de care orice echipă are nevoie. Dacă la începutul campionatului puteam să spun că îmi doresc să fim acolo în finală, pe parcurs obiectivul s-a schimbat, pentru că ai nevoie de buget. În momentul de față avem noroc cu FCC Environment și Clubul Sportiv Universitatea Arad, cărora le mulțumesc, dar și Primăria și Consiliul Județean. Dorim să avem continuitate, Icirual ne ajută și ei. Este o situație destul de complicată, dar am fost noi și în situații și mai dificile și am ieșit. Suntem aici ca să luptăm pentru această echipă", a spus Urban. **JA-A.V.**

Marcel Urban FOTO: FAN

Istorie pentru șahul arădean

Șah Club Vados Arad a obținut medalia de bronz la Cupa Cluburilor Europene.

VRNJAČKA BANJA. După ce în această toamnă a reușit să își păstreze titlul național pe echipe în Superliga României, Șah Club Vados Arad a scris o nouă filă de istorie pentru sportul minții din orașul nostru. Prezentă pentru prima oară în istoria clubului la startul Cupei Cluburilor Europene (fosta Liga Campionilor), gruparea condusă de Alin Câmpeanu a fost favorită 13 printre cele 84 de cluburi prezente la startul competiției organizate în Serbia.

Cinci victorii din șapte!

Cu o echipă formată exclusiv din jucători care au câștigat Superliga Națională de Șah (mai puțin marele maestru Ciprian Nanu), Șah Club Vados Arad a avut următorul parcurs spre medalia de bronz în întrecerea desfășurată pe parcursul a șapte runde: 5 la 1, cu Reval Sport (Estonia); 4,5 la 1,5, cu HSK Lister Turm (Germania); 2,5 la 3,5 cu Novy Bor Chess Club (Cehia); 5,5 la 0,5 cu Lunds ASK (Danemarca); 5 la 1,cu Perfect (Republica Moldova); 3 la 3 cu Sentimento Ajka (Ungaria) și 4 la 2 cu Rishon Le Zion (Israel).

Cu un bilanț excelent - cinci victorii, un egal și o singură înfrângere - Șah Club Vados Arad a terminat a treia Cupa Cluburilor Europene, cu 11 puncte, după Novy Bor Chess Club (Cehia), 13 puncte și Alkaloid (Macedonia de Nord), 12 puncte. **JA-D.S.**

Ei au scris o filă de istorie pentru șahul arădean FOTO: FAN

Performanțe remarcabile

Cei șase șahiști care au reprezentat gruparea arădeană au excelat în Serbia, având performanțe remarcabile, cu un plus pentru cei doi juniori: Felix Ilinca – normă de mare maestru internațional și Filip Magold – normă de maestru internațional. Dar iată rezultatele jucătorilor echipei Șah Club Vados Arad: Masa 1 - GM Leon Luke Mendonca – 4,5 puncte și performanță elo 2631; Masa 2 - GM Aryan Chopra – 5 puncte și performanță elo 2675; Masa 3 - GM Dieter Nisipeanu – 4,5 puncte și performanță elo 2544; Masa 4 - IM Felix Ilinca – 6,5 puncte și performanță elo 2805; Masa 5 - IM Filip Magold – 5 puncte și performanță elo 2473; Masa 6 - IM Alexandru David – 4 puncte și performanță elo 2306.

27 de medalii la „Cupa Miskolc"

MISKOLC. La finele săptămânii trecute, înotătorii de la Clubul Sportiv Școlar Gloria Arad s-au deplasat în Ungaria la puternicul concurs internațional de înot „Cupa Miskolc", la startul căruia au fost prezenți 380 de sportivi de la 22 de cluburi din România, Slovacia și Ungaria. Pregătiți de prof. Sebastian Lucaci, Silviu Haș și Csaba Nagy, sportivii de la CSȘ Gloria Arad au obținut 27 de clasări pe podium, din care 7 locuri unu, 12 locuri doi și 8 locuri trei.

Rezultate

Georgiana Henț (născută 2016) - aur, la 50m fluture și 50m bras; argint la 50m liber și bronz la 200m liber; Alexandra Draga (2015) - aur la 200m liber; argint la 200m fluture și 50m fluture și bronz la 50m liber; Simedru David (2015) - aur la 50m spate; argint la 200m spate și 200m liber; Vlad Lucaci (2014) - aur la 200m fluture și argint la 50m fluture; Ayan Naghel (2014) - aur la 50m liber; bronz la 200m liber și 50m spate; David Bartok (2015) - aur la 200m spate și bronz la 50m liber; Antonia Tebuie (2014) - argint la 200m liber, 50m liber și 200m fluture; Victoria Rus (2015) - argint la 50m bras; Alin Docmanov (2015) - argint la 50m fluture; Lucas Blaj (2014) - argint la 200m fluture; Patric Girigan (2015) - bronz la 200m bras și 50m bras; Alexandru Tipei (2014) - bronz la 200m bras.

Chiar dacă nu au prins podiumul de premiere, o comportare bună au avut și sportivii: Karla Zamfir (2012) - 200m liber, Iasmina Ignat (2014) - 200m liber, Raluca Draga (2012) - 200m spate, Darius Henț (2014) - 200m liber, Ianis Mihu (2015) - 200m liber și Rareș Meriu (2015) - 200m liber, toți realizând baremurile pentru participarea la Campionatele Naționale. **JA-D.S.**

Înotătorii de la CSȘ Gloria Arad FOTO: FAN

Se naște o nouă campioană!

MIERCUREA CIUC. Provine dintr-o familie pentru care judo-ul este un fel de religie. Tatăl, Mihai Kunszabo, le-a transmis celor trei copii dragostea față de acest sport. Iar fiul cel mare, Luca Kunszabo (27 de ani), allias Mister Ippon, a scris pagini de istorie pentru sportul pe tatami arădean, fiind multiplu medaliat național și internațional. Pe urmele sale îi calcă Matei (14 ani), care muncește pentru a ajunge cât mai sus. În fine, mezina Maria (7 ani) are ambiția de a atinge într-o zi performanțele fratelui mai mare, Luca, care îi este și antrenor la Clubul Sportiv Școlar Gloria Arad. Maria Kunszabo are deja în colecție patru medalii, ultima, de aur, fiind câștigată la Cupa „Martonffi Janos", ediția 16, de la Miercurea Ciuc. Medalia din cel mai prețios metal a fost obținută în cadrul categoriei 23 Kg, Maria învingând sportive cu un an sau doi mai mari ca vârstă.

Ne ne rămâne decât să-i dorim să-și împlinească visele și să devină o mare campioană pe tatami. **JA-D.S.**

Maria Kunszabo FOTO: JA

Un altfel de campionat de tenis de masă

ARAD. Sala de sport a Universității „Aurel Vlaicu" din Arad a fost gazda ediției a VI-a a „Campionatului de tenis de masă al personalului din învățământul arădean". Cei 24 de concurenți înscriși au oferit partide echilibrate, de un bun nivel tehnic și spectacular. Cei mai buni dintre cei buni au fost: 1.Virgil Vesa (Liceul Tehnologic „Sava Brancovici" Ineu), 2.Teodor Popa (Școala Gimnazială „Ștefan Bozian" Șeitin, 3.Nicușor Forton (UAV Arad), 4.Răzvan Tomoiagă (Școala Gimnazială Țipar).

Deoarece la competiție s-a înscris o singură reprezentantă a sexului frumos, aceasta a concurat alături de bărbați, dar a avut o comportare lăudabilă și a fost premiată de către organizatori.

Prof. Emil Arsa (Liceul Tehnologic „Ștefan Hell" Sântana), principalul organizator al competiției, ne-a declarat: „A fost cea mai echilibrată competiție, din cele șase câte s-au desfășurat până acum. Dorim să continuăm organizarea acesteia încă mulți ani de acum înainte. Cred că este o întrecere de acest fel unică în țară. Doresc să mulțumesc Inspectoratului Școlar Județean Arad, gazdelor de la Universitatea „Aurel Vlaicu" și de la Academia „Daniela Dodean", dar și Sindicatului Democratic Învățământ Arad pentru sprijinul material oferit". **JA-D.S.**

Au urcat pe podium FOTO: JA

Argint pe covorul Gimnaziadei

BAHRAIN. Trio-ul tricolor format din Melissa Fărcuța, Ema Rotaru și Raisa Alexe a obținut medalia de argint la Gimnaziada de la Bahrain, fiind devansate de campioanele mondiale din Ungaria, tot cu argint fiind premiată și Emma Rotaru, în concursul individual. Pentru acest „trio de aur" al României a fost ultima competiție în această componență, deoarece Melissa Fărcuța și Raisa Alexe vor face pasul spre categoria seniori de anul viitor. Împreună au fost prezente pe podium la toate competițiile la care au participat, fie naționale, europene sau mondiale.

Melissa Fărcuța este elevă a Colegiului Național Preparandia „Dimitrie Țichindeal" la profilul mate-info în ultimul an, iar acest rezultat îi aduce o Bursă Olimpică. Să mai spunem că Melissa este și cvadruplă campioană europeană anul trecut în Turcia, iar anul acesta vicecampioană mondială în Italia.

Gimnaziada este un eveniment dedicat sportivilor școlari din întreaga lume, iar la ediția din acest an au fost prezenți peste 5000 de sportivi din 70 de delegații de pe toate continentele. **JA-D.S.**

Trio-ul de aur al României FOTO: FR GIMNASTICĂ

Bogdan Pește, din nou pe podium

TIMIȘOARA. Zilele trecute, în orașul de pe Bega, a avut loc turneul internațional de judo - Memorial „Constantin Ali Bogdan", competiție recunoscută pentru nivelul ridicat de dificultate și sportivii de elită pe care îi atrage din mai multe țări. Și la ediția din acest an la start s-au aliniat peste 500 de sportivi din 6 țări, reprezentantul ISU Arad, Bogdan Pește, din cadrul Detașamentului de Pompieri Ineu, reușind să obțină medalia de aur în cadrul categoriei 73 Kg, categoria de vârstă 40-45 ani.

„Este cea de-a patra ediție la care colegul nostru participă, reușind să urce de fiecare dată pe primul loc al podiumului de premiere. Rezultatul obținut de Bogdan Pește este rodul unei pregătiri intense și a pasiunii sale pentru judo, demonstrând o dedicare remarcabilă atât în timpul serviciului, cât și în afara acestuia" - au transmis reprezentanții ISU Arad. **JA-D.S.**

Cel mai bun tânăr fotbalist

FOTBAL. Lamine Yamal, atacantul echipei FC Barcelona, a fost recompensat cu Trofeul Kopa, rezervat celui mai bun tânăr fotbalist al planetei, în cadrul Galei premiilor Balonul de Aur 2024. Yamal (17 ani) este al treilea jucător din istoria clubului catalan care primește acest prestigios premiu, după Pedri (2021) și Gavi (2022). „Este o onoare pentru mine să primesc acest premiu. Vreau să mulțumesc staffului, jucătorilor, echipei naționale, selecționerului Luis de la Fuente, lui Xavi, care a fost alături de mine, iar acum lui Hansi Flick", a declarat Yamal. **SURSA: AGERPRES**

Lamine Yamal FOTO: EPA

„Balonul de Aur" merge la „Rodri" Hernandez

Când toată lumea îl vedea pe „Vinicius jr" câștigător, surpriza s-a produs.

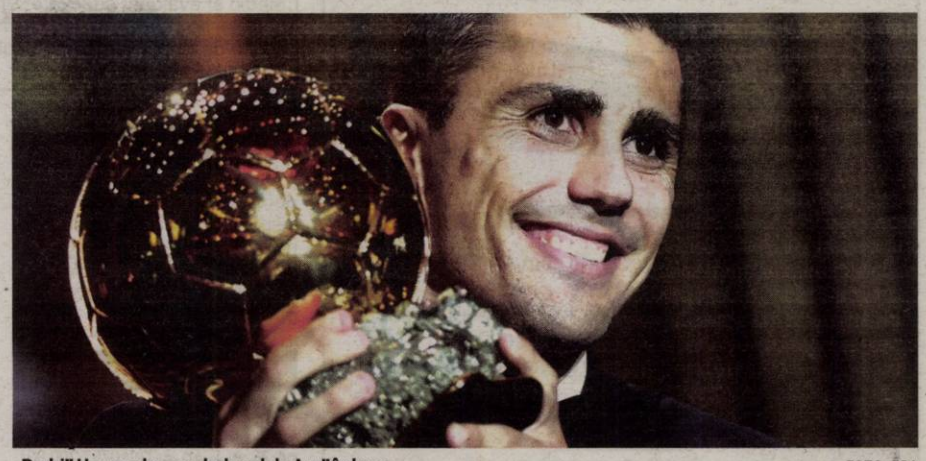

„Rodri" Hernandez, cu „balonul de Aur" în bra e FOTO: EPA

FOTBAL. Mijlocașul spaniol Rodrigo Hernandez „Rodri", component al echipei Manchester City, a cucerit trofeul „Balonul de Aur", pentru cel mai bun fotbalist al sezonului 2023-2024, luni seara, la Paris, în cadrul galei premiilor revistei „France Football".

Rodri obține acest trofeu după ce a câștigat titlul în Anglia cu „cetățenii" și Campionatul European cu naționala Spaniei, în această vară, în Germania.

Rodri (28 ani) a sosit în cârje la ceremonia desfășurată la Teatrul Chatelet din Paris, din cauza unei accidentări grave suferite la începutul acestui sezon.

Ibericul i-a devansat în clasamentul final al trofeului pe atacantul brazilian Vinicius Junior și pe englezul Jude Bellingham, clubul lor, Real Madrid, boicotând ceremonia din capitala Franței.

Rodri, care îi succede în palmaresul „Balonului de Aur" lui Lionel Messi, a pierdut un singur meci din cele 64 jucate în stagiunea trecută, finala Cupei Angliei (1-2 cu Manchester United), pe 25 mai.

Rodri este al doilea spaniol veritabil care câștigă trofeul, după Luis Suarez, în 1960. Alfredo Di Stefano, născut în Argentina și naturalizat spaniol, a cucerit și el de două ori „Balonul de Aur" (1957, 1959).

Ce spune „Rodri"...

Mijlocașul spaniol Rodri a „acceptat" absența lui Real Madrid, care a boicotat ceremonia de decernare a trofeului „Balonul de Aur", întrucât a considerat că trofeul trebuia să fie acordat lui Vinicius, a afirmat jucătorul echipei Manchester City.

„Ei au luat decizia lor, nu au vrut să fie aici din motivele lor. Am acceptat, m-am concentrat doar pe clubul meu, pe coechipierii mei, pe oamenii care sunt aici și pe oamenii care sunt fericiți să mă felicite", a adăugat Rodri.

„Nu pot spune mare lucru", a adăugat el. **SURSA: AGERPRES**

Jannik Sinner FOTO: EPA

Sinner, „out" de la Paris

TENIS. Italianul Jannik Sinner, numărul 1 mondial, s-a retras de la Masters-ul 1000 de la Paris, care a început luni, din cauza unui „virus intestinal", au anunțat organizatorii turneului. El va fi înlocuit pe tabloul final de francezul Arthur Cazaux, care a pierdut în calificări, dar acum îl va înfrunta în turul 2 pe compatriotul său Corentin Moutet sau pe americanul Ben Shelton.

În urmă cu două săptămâni, Jannik Sinner a cucerit trofeul la turneul ATP Masters 1.000 de la Shanghai (China), succes care i-a asigurat primul loc în clasamentul mondial la final de an. **SURSA: AGERPRES**

Arsene Wenger, pentru bunăstarea jucătorilor

FOTBAL. Directorul de Dezvoltare al FIFA, Arsene Wenger, va prezida grupul de lucru destinat bunăstării jucătorilor creat de acest organism pentru a analiza măsurile de protejare a fotbaliștilor, în dialog cu alți actori din lumea fotbalului la nivel internațional.

FIFA a anunțat numirea lui Wenger în fruntea comisiei care va studia acțiunile „adecvate și efective" pentru a favoriza bunăstarea fotbaliștilor, ținând cont de chestiunile operative, medicale, regulamentare și juridice existente.

Grupul de lucru, care se va reuni „în următoarele săptămâni", va include membri ai federațiilor naționale, confederațiilor, Asociației Cluburilor Europene, World Leagues Association și ai Sindicatului jucătorilor. **SURSA: AGERPRES**

Vinicius Junior FOTO: EPA

Răspunsul lui Vinicius Junior

Marele favorit a spus: „Voi face de zece ori mai mult dacă va fi nevoie".

FOTBAL. Atacantul brazilian Vinicius Jr, devansat de spaniolul Rodri în cursa pentru trofeul „Balonul de Aur", într-o ceremonie boicotată de Real Madrid, a promis, luni, că va face „de zece ori mai mult" dacă va fi necesar pentru a cuceri trofeul pentru cel mai bun fotbalist al anului.

„Voi face de zece ori mai mult dacă va fi nevoie", a scris fotbalistul brazilian pe contul său de X la finalul ceremoniei de la teatrul Chatelet din Paris.

Câștigător al Ligii Campionilor cu Real Madrid și ales cel mai bun jucător al competiției, „Vini" s-a numărat printre favoriții la trofeu.

Având certitudinea că Vinicius Jr nu va primi „Balonul de Aur", Real Madrid anunțase în cursul după-amiezii că boicotează ceremonia de luni seară de la Paris.

Real Madrid a fost desemnată cea mai bună echipă a sezonului 2023-2024 din fotbalul masculin la nivel mondial, luni seara, cu ocazia Galei premiilor Balonul de Aur, care a avut loc la Teatrul „Chatelet" din Paris.

Cea mai bună echipă

Echipa madrilenă, câștigătoarea campionatului Spaniei și a trofeului Ligii Campionilor în sezonul trecut, a fost desemnată cea mai bună echipă a sezonului. Dar, nu a avut niciun reprezentant care să primească trofeul, după ce a decis să boicoteze gala organizată de France Football din cauza nemulțumirii legate de alegerea câștigătorului Balonului de Aur, în condițiile în care brazilianul Vinicius Junior (Real Madrid) a fost considerat marele favorit.

SURSA: AGERPRES

Kylian Mbappe și Harry Kane, goleadorii Europei

FOTBAL. Francezul Kylian Mbappe și englezul Harry Kane au primit Trofeul Gerd Muller, luni seară, cu ocazia Galei premiilor Balonul de Aur 2024, după ce au reușit să înscrie cel mai mare număr de goluri în sezonul trecut.

Ambii atacanți au încheiat sezonul trecut cu 52 de goluri, 44 dintre ele pentru cluburile lor și opt sub culorile selecționatelor lor naționale. Mbappe a evoluat în sezonul trecut pentru Paris Saint-Germain, semnând în această vară cu Real Madrid, în timp ce Kane joacă din vara lui 2023 la Bayern Munchen.

„M-am mutat în Germania, a fost un nou început și aș vrea să le mulțumesc celor care mi-au fost alături, colegilor mei, clubului. Am avut momente minunate pe tot parcursul sezonului, am marcat goluri și am avut un an excelent", a spus Kane în momentul primirii trofeului.

Kylian Mbappe nu a fost prezent la gala organizată de France Football din cauza boicotului clubului Real Madrid, care nu a avut niciun reprezentat la Paris.

SURSA: AGERPRES

Doar englezul Harry Kane a fost prezent la gală FOTO: EPA

Nu merge la Cupa Davis

TENIS. Alexander Zverev a renunțat să joace la turneul final al Cupei Davis de la Malaga (19-24 noiembrie), pentru că are nevoie de o pauză mai lungă înaintea sezonului din 2025. În acest an, Zverev (3 WTA) a fost afectat de mai multe accidentări și recent s-a confruntat cu o pneumonie. El va juca totuși săptămâna aceasta la turneul ATP Masters 1.000 de la Paris și apoi la Turneul Campionilor de la Torino. **SURSA: AGERPRES**

L-au atras premiile

Carlos Alcaraz, numărul 2 mondial, a recunoscut că premiile record oferite la turneul „Six Kings Slam" a fost o motivație pentru a juca în Arabia Saudită, în timp ce se pregătește pentru turneul ATP Masters 1.000 de la Paris. Liderul mondial, italianul Jannik Sinner, a susținut că a mers la Riad pentru provocarea sportivă.

FOTO: EPA

Emiliano „Dibu" Martinez, portarul anului în lume

FOTBAL. Emiliano „Dibu" Martinez, goalkeeper-ul campioanei mondiale Argentina și al echipei engleze Aston Villa, a fost desemnat cel mai bun portar din fotbalul mondial pentru al doilea an consecutiv.

Martinez (32 de ani) i-a devansat pe Unai Simon, campion european cu naționala Spaniei și pe ucraineanul Andrei Lunin, câștigător al Ligii Campionilor cu Real Madrid.

„Este o onoare să fiu din nou aici", a spus Martinez în momentul primirii trofeului, dezvăluind că în copilărie a visat să fie portarul naționalei țării sale.

Câștigător al Copei America în luna iulie cu echipa Argentinei, Emiliano Martinez a fost recompensat în 2023 cu trofeul FIFA „The Best", după ce a fost desemnat cel mai bun portar de la Cupa Mondială 2022, unde a avut un rol important în triumful naționalei sale. **SURSA: AGERPRES**

Aitana Bonmati, cea mai bună fotbalistă

FOTBAL. Jucătoarea spaniolă Aitana Bonmati a obținut al doilea său trofeu consecutiv „Balonul de Aur", pentru cea mai bună fotbalistă a sezonului, în cadrul galei premiilor oferite de revista France Football.

Bonmati a fost recompensată astfel pentru un sezon de excepție, în care a cucerit cinci trofee, între care și pe cel al Ligii Campionilor, cu FC Barcelona. Este pentru al patrulea an consecutiv în care o fotbalistă spaniolă cucerește „Balonul de Aur".

În vârstă de 26 de ani, Bonmati a marcat în sezonul trecut 26 de goluri și a oferit 21 de pase decisive în 57 de partide.

Catalana a câștigat în sezonul trecut campionatul Spaniei, Cupa Reginei, Supercupa Spaniei, Liga Campionilor, toate cu FC Barcelona, dar și Liga Națiunilor, cu naționala Spaniei, marcând chiar în finala cu Franța (2-0).

SURSA: AGERPRES

(6328)

Oftamed
Servicii oftalmologice complete
Oftalmologie | Opticã | Chirurgie | Laser

Dr. Turlea Magdalena
Dr. Turlea Cristian

CONSULTAȚII ÎN CONTRACT CU CAS

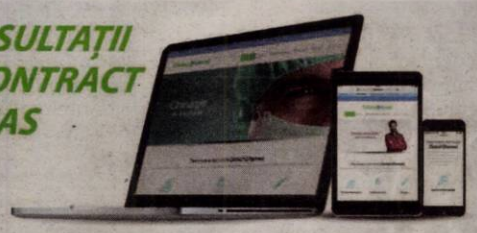

- Sală operații pentru intervenții chirurgicale Oftamologice
- Consultații oftamologice, terapie laser pentru retinopatie diabetică, glaucom, retinografie, OCT
- Intervenții chirurgicale (pentru cataractă, glaucom si afecțiuni anexe oculare)
- Optică medicală (ochelari de vedere, soare, lentile de contact)

www.oftamed.ro
Arad, str. Miron Costin bl. 9 ap. 2-3
0257 253 523 0735 520 489

Un nou proiect Inform Media Press SRL
Powered by ARAD ONLINE BIHOR ONLINE TIMIȘ ONLINE ERDON
JobsOn.ro
Nu mai aştepta! Caută jobul dorit!
CV-ul tău! Şansa ta!
Portal regional de joburi
www.jobson.ro

Anunţurile de deces se publică GRATUIT!

COMEMORĂRI

Tristă şi neuitată rămâne ziua de 30 octombrie când s-au împlinit 10 ani de la despărţirea pentru totdeauna de cel care a fost frate, unchi, tată şi soţ

POPA NICOLAE.

Nu te vom uita niciodată!

Fratele Petru şi familia

Pios omagiu şi îndurerată aducere aminte la 29, respectiv 33 ani de când ne-au părăsit draga noastră

mamă, soţie şi bunică

LETIŢIA PRECUPAŞ

şi

preot TRAIAN PRECUPAŞ,

tată, soţ şi bunic.

Nu vă vom uita niciodată!

Fiicele Dorina, Rodica, fiul Stelian cu familiile: Lazăr, Lipovan, Sturz şi Precupaş

Se împlinesc 23, respectiv 12 ani de la decesul cumnaţilor,

LAZĂR EMIL,

frate şi soţ şi

LIPOVAN MIRCEA,

soţ şi bunic.

Nu vă vom uita niciodată! Dumnezeu să vă odihnească în pace!

Familiile: Lazăr, Lipovan, Sturz şi Precupaş

COMPOSESORATUL DE PĂDURE TOC ŞI COMPOSESORATUL DE PĂDURE ŞI PĂŞUNE CUIAŞ

titular al planului **„AMENAJAMENTUL SILVIC AL FONDULUI FORESTIER PROPRIETATE PRIVATĂ APARŢINÂND COMPOSESORATULUI DE PĂDURE TOC ŞI COMPOSESORATULUI DE PĂDURE ŞI PĂŞUNE CUIAŞ, JUDEŢUL ARAD”,** aduce la cunoştinţa publicului că decizia etapei de încadrare conform H.G. nr. 1076/2004, este cea de adoptare a planului cu aviz de mediu, planul necesitând efectuarea evaluării de mediu şi evaluării adecvate. Propunerile de reconsiderare ale deciziei se vor transmite în scris, în termen de 10 zile calendaristice de la publicarea anunţului, la sediul APM Arad, Splaiul Mureşului, FN, jud. Arad. (10400 - H 6171)

COMUNA BÂRZAVA

titular al planului **„AMENAJAMENTUL SILVIC AL FONDULUI FORESTIER(PĂŞUNE ÎMPĂDURITĂ CU CONSISTENŢĂ MAI MARE DE 0,4) PROPRIETATE PRIVATĂ APARŢINÂND COMUNEI BÂRZAVA, JUDEŢUL ARAD (U.P. II PĂŞUNE COMUNA BÂRZAVA)”,** aduce la cunoştinţa publicului că decizia etapei de încadrare conform H.G. nr. 1076/2004, este cea de adoptare a planului cu aviz de mediu, planul necesitând efectuarea evaluării de mediu şi evaluării adecvate. Propunerile de reconsiderare ale deciziei se vor transmite în scris, în termen de 10 zile calendaristice de la publicarea anunţului, la sediul APM Arad, Splaiul Mureşului, FN, jud. Arad. (10399 - H 6171)

TEREN

- **Vând teren pe centură,** vizavi de Miranda, aproximativ 300m înspre Vladimirescu, unde vecinii cer 15 euro/m², eu cer 6 Euro/m², front stradal 12,40 metrii, lungime 580 metrii, 6700 m² Total. Tel. 0725.841.018.

APARTAMENT 2 CAMERE

- **Vând apartament 2 camere,** decomandat, str. Gheorghe Lazăr, nr. 26, Bl.1, Ap. 4. Tel: 0752.200.301.

IMOBILE CHIRII

- **Închiriez spaţiu de 52 mp,** zona Podgoria, open space, tel. 0722.293.738.

ANGAJĂRI

- **Angajăm bărbaţi serioşi pază ARAD, PROGRAM 12/24-12/48 sau 8 ore L-V. Tel: 0740.130.259.**
- **Angajăm contabilă cu experienţă, Arad, program lucru 8 ore, L-V. Telefon 0728.130.259.**

PIERDERI

- **Pierdut dosar acte originale** I.I. Burz Vinicius – Rafael, CUI 32811434, emise de ONRC. Le declar nule.

PRESTĂRI SERVICII

- **Executăm acoperişuri, ţiglă ceramică,** tablă reparaţii ACP, renovări balcon, interioare exterioare, hidroizolaţii, placari cu amporă. 0758.490.710.
- **Executăm zidărie, tencuieli,** zugrăveli, rigips, acoperişuri, consolidări, subzidiri, renovări. 0740.696.157.

DIVERSE

- **Bioenergoterapeut Fac masaj biorelaxare şi vindec** unele dureri: coloana, muşchi, încheieturi etc. 0756.426.358.
- **Familie serioasă întreţinem,** îngrijim bătrâni, domiciliul lor/al nostru. 0740.696.157.
- **Cumpărăm cărţi şi viniluri** din orice domeniu, vechi şi noi. Ne deplasăm gratuit oriunde în ţară şi facem plata pe loc. Tel. 0213.081.765.
- **Vând purcei** de trei luni, Landras cu Petrean. Tel. 0754.851.315.
- **Vând cuţite de strung** clasice şi burghie mari cu con. Tel. 0744.934.117.

Ministerul Finanţelor. Agenţia Naţională de Administrare Fiscală. Direcţia Generală Regională a Finanţelor Publice Timişoara. Administraţia Judeţeană a Finanţelor Publice Arad. Serviciul Colectare şi Executare Silită Persoane Juridice. Dosar de executare nr. 66280. Nr. 12137-7/22.10.2024. Anunţ privind vânzarea bunurilor mobile. În temeiul prevederilor art. 250, alin. (2) din Legea nr. 207/2015 privind Codul de Procedură Fiscală, cu modificările şi completările ulterioare, vă facem cunoscut că în ziua de 21, luna noiembrie, anul 2024, ora 14.00, în Mun. Arad, B-dul Revoluţiei, nr. 77, cam. 35, jud. Arad, se vor vinde la licitaţie, următoarele bunuri mobile, proprietate a debitorului M&H MONTAGE S.R.L., prima licitaţie. Denumirea bunului mobil. Descriere sumară: Autoturism marca Ford Tourneo Connect PJ2, an fabricatie: 2015, combustibil: diesel, capacitate cilindrică: 1560 cmc, serie şasiu: WF0UXXWPGUFK14242, nr. înmatriculare: AR 18 CVS, stare uzură: normală, semne particulare: nu se cunosc. Drepturile reale şi privilegiile care grevează bunurile, dacă este cazul. Preţul de evaluare sau de pornire a licitaţiei, exclusiv TVA: 42300 lei. Cota TVA/ neimpozabil/ scutit *): 19%. *) Regimul şi cotele de taxă pe valoarea adăugată aplicabil/ aplicabile pentru vânzarea bunurilor mobile sunt cele prevăzute de Titlul VII din Legea nr. 227/2015 privind Codul Fiscal, cu modificările şi completările ulterioare. Invităm pe cei care pretind vreun drept asupra acestor bunuri să înştiinţeze despre aceasta organul de executare, înainte de data stabilită pentru vânzare. Cei interesaţi în cumpărarea bunurilor sunt invitaţi să se prezinte la termenul de vânzare, la locul fixat în acest scop şi până la acel termen să prezinte oferte de cumpărare. Pentru participarea la licitaţie ofertanţii depun, cu cel puţin o zi înainte de data licitaţiei, următoarele documente: a) oferta de cumpărare; b) dovada plăţii taxei de participare sau a constituirii garanţiei sub forma scrisorii de garanţie, reprezentând 10% din preţul de pornire a licitaţiei. Plata taxei se va efectua în contul IBAN RO38TREZ02150670 1XXXXXXX, beneficiar Administraţia Judeţeană a Finanţelor Publice Arad, cod de identificare fiscală 3519933, deschis la Trezoreria Operativă Municipiul Arad, utilizând numărul de evidenţă a plăţii 8023001240000000000491; c) împuternicirea persoanei care îl reprezintă pe ofertant; d) pentru persoanele juridice române, copie de pe certificatul unic de înregistrare eliberat de Oficiul Registrului Comerţului; e) pentru persoanele juridice străine, actul de înmatriculare tradus în limba română; f) pentru persoanele fizice române, copie de pe actul de identitate; g) pentru persoanele fizice străine, copie de pe actul de identitate/ paşaport; h) declaraţia pe proprie răspundere a ofertantului prin care certifică faptul că nu este persoană interpusă cu debitorul. Cumpărătorului îi revine obligaţia de a respecta prevederile legale speciale, cum ar fi obligaţiile de mediu, obligaţiile de conservare a patrimoniului naţional sau altele asemenea, respectiv: -. Alte informaţii de interes pentru cumpărător, după caz: -. Pentru informaţii suplimentare vă puteţi adresa la sediul nostru sau la numărul de telefon 0257202731. (10398 - H 1)

SC IAMA AGRI & CO SRL

anunta publicul interest asupra depunerii solicitarii de emitere a acordului de mediu pentru

„INFIINTARE PLANTATIE DE ZMEURA IN SOLARII SI ANEXA AGRICOLA IN CADRUL SC IAMA AGRI & CO SRL”

propus a fi amplasat in extravilan loc. ARAD, FN, CF 336051 ARAD, CF 322295 ARAD, judetul ARAD. Informatiile privind proiectul propus pot fi consultate la sediul APM Arad din Arad, str. Splaiul Mures, FN , Jud Arad si la sediul in localitatea Peciu Nou, str. Principala, nr. 250A, Jud Timis, in zilele de luni-vineri, intre orele 8-14. Observatiile publicului se primesc zilnic la sediul APM Arad din Arad, str. Splaiul Muresului, FN , Jud. Arad. (10397 - H 6170)

Publicitate mică
0257/210.775
MARE 0257/280.904

EVIDENȚIAZĂ-TE!

Talon valabil până în 31 decembrie 2024

Text: **DATA apariției:**.....

.....

.....

.....

.....

.....

.....

.....

Date personale:

Nume şi Prenume:

Telefon:

Buletin de identitate:

TALON + PREȚUL CATEGORIEI AFERENTE

Anunțurile se preiau zilnic, la ghişeu, până în ora 16[00], după această oră, se pot prelua doar prin intermediul sistemului online de preluare al anunțurilor disponibil pe www.jurnalaradean.ro . Anunțurile de mică publicitate din Jurnal Arădean se publică pe baza talonului din ziar
Redacția nu își asumă responsabilitatea pentru conținutul anunțurilor de mică publicitate!

JURNAL ARĂDEAN

Sunt de acord cu publicarea anunţului de angajare pe www. jobson.ro

Protest în Israel

Protestatarii antiguvernamentali, inclusiv rude, prieteni i sus inători ai ostaticilor re inu i în Gaza de Hamas, de in pancarte în timpul unui protest în fa a Knessetului, parlamentul israelian, la Ierusalim, în data de 28 octombrie 2024. Potrivit armatei israeliene, aproximativ 100 de ostatici israelieni rămân în captivitate în Fâ ia Gaza din 7 octombrie 2023, inclusiv cadavrele a 33 de mor i confirma i. Sesiunea de iarnă a Knesset a fost deschisă pe 28 octombrie. FOTO: EPA

Sistem electoral sigur, în România

BUCUREŞTI. În anul electoral 2024, alegătorii trebuie să aibă încredere că sistemul electoral românesc este unul sigur, care oferă garanții de securitate la toate nivelurile și care conferă, din punct de vedere tehnic, condiții de maximă corectitudine și transparență, în acord cu exigențele standardelor europene și internaționale în materie - este mesajul transmis marți de președintele Autorității Electorale Permanente, Toni Greblă, cu ocazia împlinirii a 21 de ani de activitate a instituției.

Potrivit președintelui AEP, sistemul informatic de monitorizare a prezenței la vot și de prevenire a votului ilegal (SIMPV) a eliminat posibilitatea votului multiplu, iar implementarea soluției tehnice de blockchain în SIMPV și în Sistemul informatic de centralizare a proceselor-verbale (SICPV) face imposibilă apariția ingerințelor de orice fel în fluxul de date, se mai arată în mesaj.

El mai afirmă că organizarea proceselor electorale în cele mai bune condiții se poate realiza doar prin parteneriat, cooperare și dialog instituțional coerent și eficient.

SURSA: AGERPRES

Avem nevoie de investiţii în reţele

BUCUREŞTI. România are nevoie de investiții în rețeaua de electricitate în următorii ani, iar planurile companiilor pentru următoarea perioadă de reglementare, de 5 ani, sunt de 11,2 miliarde de lei, a declarat, marți, președintele Autorității Naționale de Reglementare în Energie (ANRE), George Niculescu.

„Avem nevoie de multe investiții în rețea în următorii ani. Avem o perioadă dificilă în fața noastră. Pot apărea provocări și în această iarnă, și în anii care urmează, și trebuie să fim pregătiți pentru a gestiona toate aceste provocări. Am adoptat o nouă metodologie pentru următorii 5 ani, care, după părerea mea, va stimula investițiile din rețea. De fapt, luni, companiile de distribuire și-au depus planurile de investiții pentru următorii 5 ani, previziunile pentru planurile de investiții și acestea nu arată pe atât de optimist pe cât mă așteptam, dar reflectă posibilitățile companiilor de a investi în rețea. Sunt îmbunătățiri uriașe față de ultima perioadă de reglementare, ultimii 5 ani. Este o îmbunătățire de 5% peste minimumul pe care îl aveau de investit, de la 5 la 20%, de fapt peste acest prag minim. În cifre, acestea înseamnă că de la 6,6 miliarde în perioada de reglementare patru, în perioada de reglementare cinci prognoza a urcă la 11,2 miliarde de lei, deci o creștere de 20%. Peste

George Niculescu FOTO: FAN

aceasta avem investițiile care sunt finanțate prin fonduri europene, de la Ministerul Energiei, Fondul pentru Modernizare, care doar pentru două companii sunt de circa 3,5 miliarde de lei. Deci sunt optimist că planurile de investiții vor fi cu 50% mai mult decât am avut în ultimii ani 5 ani”, a spus George Niculescu, la PowerShift Summit, eveniment organizat de RWEA și RPIA, alături de WindEurope și SolarPower Europe.

Potrivit acestuia, cadrul de reglementare creat de instituție stimulează investițiile în rețea și atragerea de fonduri europene pentru a finanța proiecte.

Întrebat ce urmărește să facă instituția pentru a ajuta consumatorii să treacă peste această iarnă, George Niculescu a declarat că deciziile țin mai mult de Ministerul Energiei și că instituția se ocupă de supravegherea pieței. Conform președintelui ANRE consumatorii nu ar trebui să se teamă pentru ce urmează deoarece depozitele de gaze sunt pline 100%, România având peste 3,2 miliarde de metri cubi gaze naturale stocate. **SURSA: AGERPRES**

Locul 3 nu sprijină pe nimeni

Renato Usatîi, clasat pe locul al treilea la alegerile prezidenţiale din Republica Moldova, spune că nu va susţine pe nimeni în turul 2.

CHIŞINĂU. Președintele Partidului Nostru, Renato Usatîi, care s-a clasat pe locul al treilea, cu 13,79% din voturi, în primul tur al alegerilor prezidențiale din Republica Moldova, a declarat că nu îi va susține în turul al doilea al scrutinului prezidențial, care va avea loc duminică, nici pe Maia Sandu, susținută de Partidul Acțiune și Solidaritate (PAS, de guvernământ), nici pe fostul procuror general Alexandr Stoianoglo, candidatul Partidul Socialiștilor din Republica Moldova (PSRM), relatează Ziarul de Gardă, NewsMaker și Europa Liberă.

Într-o conferință de presă organizată luni de Partidul Nostru, Renato Usatîi i-a îndemnat pe cei peste 213.000 de susținători ai săi din primul tur al scrutinului prezidențial „să-și asume responsabilitatea pentru votul lor” în turul al doilea, întrucât el nu va vota pentru niciunul dintre candidați.

„Nu voi vota niciun candidat, dar în același timp vreau să menționez faptul că eu nu am dreptul să decid ce să facă cetățenii noștri, nici cei care m-au votat pe mine și nici cei care au votat alte partide politice”, a spus Usatîi, care s-a clasat pe locul al treilea la primul tur al prezidențialelor, care s-a desfășurat la 20 octombrie.

„Fiecare cetățean trebuie să-și asume responsabilitatea pentru votul său. Acționați așa cum considerați corect. Trebuie să decideți singuri pentru cine să votați în turul doi”, a afirmat Usatîi, adresându-se alegătorilor săi.

În conferința de presă susținută online, Usatîi a afirmat că nu-l poate susține pe fostul procuror general întrucât în spatele său se află persoane controversate precum liderul PSRM, Igor Dodon, controversatul om de afaceri Viaceslav Platon, care a fugit din Republica Moldova acum mai mulți ani din cauza problemelor penale, Grigore Caramalac, cap al lumii interlope care propagă discursul Moscovei la Chișinău, sau fostul premier democrat Vlad Filat, condamnat în 2016 la nouă ani de închisoare pentru corupție.

„Au încercat să facă presiuni asupra mea din Moscova și să mă roage să mă retrag din alegeri în favoarea lui Stoianoglo. După ce am refuzat, au început să mă amenințe cu un nou dosar penal și condamnare în absență pe dosarul vechi, pe care l-au declanșat tot ei în campania prezidențială din 2020”, a declarat el.

Usatîi afirmase și mai înainte că „a fost amenințat de niște persoane, membri ai unor grupări politico-criminale, care i-au cerut să renunțe la

Renato Usatîi FOTO: FAN

cursa prezidențială în favoarea candidatului susținut de PSRM, Alexandr Stoianoglo”, conform Ziarului de Gardă.

În același timp, Renato Usatîi a afirmat că nu o va susține nici pe Maia Sandu, despre care a spus că este marcată de „sindromul (Mihail) Gorbaciov” - „când ești aplaudat în străinatate, dar ești urât în interior”, deși nu i-a putut reproșa decât „unele greșeli”.

Usatîi a făcut aceste declarații în condițiile în care unii analiști de la Chișinău consideră esențiale voturile electoratului acestuia pentru câștigarea alegerilor de către candidata proeuropeană.

O poziție similară a fost exprimată de candidatul independent Tudor Ulianovschi, care a spus că nu va sprijini niciun candidat în turul al doilea. În același timp, candidata independentă Natalia Morari, de la Partidul „Viitorul Moldovei”, fostul prim-ministru Vasile Tarlev și candidatul Partidului Dezvoltării și Consolidării Moldovei, ex-premierul Ion Chicu, și-au îndemnat susținătorii să voteze împotriva Maiei Sandu sau pentru fostul procuror general, candidatul PSRM, Alexandr Stoianoglo, informează Europa Liberă.

Candidata independentă Irina Vlah, fosta băscană a Găgăuziei, și-a îndemnat și ea susținătorii să se prezinte în număr mare vot, dar să voteze „împotriva Maiei Sandu”.

În turul al doilea se vor confrunta actuala președintă Maia Sandu, sprijinită de PAS, care a obținut 42,49% din sufragii în primul tur al alegerilor, și candidatul susținut de PSRM, Alexandr Stoianoglo, care a obținut 25,95% din voturi. **SURSA: AGERPRES**

Partidul conservator populist câştigă alegerile în Bulgaria

Partidul lui Borisov a câștigat alegerile, dar îi va fi greu să clădească o coaliție de guvernare.

SOFIA. Rezultatele finale ale alegerilor parlamentare de duminică din Bulgaria, al șaptelea scrutin din ultimii trei ani și jumătate, au confirmat victoria partidului conservator populist GERB, care va avea însă din nou o perioadă foarte dificilă pentru a forma o coaliție de guvernare, informează EFE.

După numărarea tuturor voturilor, partidul fostului premier Boiko Borisov a obținut 26,3% din sufragii, a informat luni Comisia Electorală Centrală de la Sofia. GERB este urmat de coaliția reformistă și pro-europeană PP-BD, cu 14,2%, și de partidul ultranaționalist și pro-rus „Renaștere”, cu 13,3%.

În spatele lor s-au situat formațiunea politică DPS Noua Generație, cu 11,5%, înaintea Partidului Socialist, care a obținut 7,5%, și a Alianței pentru Drepturi și Libertăți, cu 7,4%.

Alianța pentru Drepturi și Libertăți este o aripă desprinsă din DPS, partidul care reprezenta până acum minoritatea turcă din Bulgaria, iar liderii celor două partide, Ahmed Dogan, respectiv Delian Peeveski, sunt doi oameni de afaceri cu o reputație dubioasă, aflați într-o luptă pentru putere. În total, opt partide au reușit să depășească pragul de 4% pentru a intra în Parlament, iar prezența la vot a fost de 38,9%. Aceste rezultate, în concordanță cu exit-poll-urile de duminică, indică o fragmentare istorică a scenei politice bulgare.

Boiko Borisov FOTO: EPA

În contextul unui număr ridicat de partide care au reușit să intre în Parlament, Boiko Borisov va avea dificultăți să formeze o coaliție de trei sau patru partide pentru a ajunge la cele 121 de locuri necesare pentru a avea majoritatea.

Principalele probleme care divizează partidele sunt rivalitățile personale sau diferențele ideologice, pe subiecte precum sprijinul pentru Rusia, lupta împotriva corupției sau viziunea asupra viitorului țării în Uniunea Europeană. Bulgaria traversează o criză politică aproape permanentă din 2020. De atunci, niciun guvern nu a durat mai mult de nouă luni, iar scrutinul de duminică a fost al șaptelea din aprilie 2021 și până acum. Cinci dintre aceste alegeri au fost câștigate de GERB, dar liderul formațiunii, Boiko Borisov, nu a mai putut deveni prim-ministru din 2021 din cauza incapacității de a forma o coaliție viabilă.

După aflarea primelor estimări ale exit-poll-urilor, Borisov a spus că va negocia cu toate partidele care sunt dispuse să urmeze programul GERB, „cu excepția (partidului) Renaștere, deoarece familiile politice din Europa nu permit” o astfel de colaborare. El s-a declarat convins că de data aceasta va reuși să formeze un guvern și să ducă Bulgaria în zona euro, obiectiv planificat pentru anul viitor.

Coaliția reformistă și proeuropeană PP-BD va cere crearea unui guvern condus de un prim-ministru neutru, care să mențină o „distanță egală” față de toate partidele și să se angajeze într-un program clar de combatere a corupției.

SURSA: AGERPRES

JURNAL ARĂDEAN

Arici european FOTO: EPA

Omul, inamicul aricilor

CALI. Populația de arici europeni este în declin, pe fondul expansiunii urbane și a pericolului reprezentat de mașini.

Erinaceus europaeus, cunoscut sub numele de arici european, arici vest-european sau arici comun, este inclus pe „Lista roșie" actualizată a Uniunii Internaționale pentru Conservarea Naturii (UICN), publicată luni la Cali în timpul COP16, fiind mutat din categoria „cu probabilitate mică de dispariție" în categoria „potențial amenințat cu dispariția".

Populația acestei specii de arici a scăzut în peste jumătate din țările în care este înregistrată, în principal în Regatul Unit, Norvegia, Suedia, Danemarca, Belgia, Țările de Jos, Germania și Austria.

Sophie Rasmussen, cercetătoare la unitatea de conservare a faunei sălbatice de la Universitatea Oxford spune că „oamenii sunt cei mai mari dușmani ai aricilor", una din probleme fiind mașinile, în fața cărora strategia gemului de ace e fatală. Alte amenințări la adresa acestei specii sunt pesticidele, precum și declinul insectelor care constituie o mare parte a alimentației sale. **SURSA: AGERPRES**

12 gardieni ai porților

CAMBODGIA. Arheologii au descoperit în timpul unei excavări recente la poarta nordică a vechiului Palat Regal din Angkor Thom (ultima capitală a Imperiului Khmer), aflat în Parcul Arheologic Angkor din Cambodgia, 12 statui de gardieni ai porților, a declarat Autoritatea Națională Apsara (ANA) într-un comunicat emis luni, informează Xinhua.

Arheologul Sorn Chanthorn a declarat că săpăturile sunt rodul unei proiect de colaborare între ANA și Echipa Guvernamentală China-Cambodgia pentru Protejarea Angkorului (CCSA). „Aceste statui au fost descoperite în timp ce studiam structura porții și căutam pietre căzute", a explicat el. „În mod notabil, cea de-a 12-a statuie a fost găsită îngropată la o adâncime de 140 de centimetri", a adăugat arheologul.

Chanthorn a precizat că cele 12 statui din gresie variază ca dimensiune și formă, unele măsurând 110 cm, altele 100 cm.

„Fiecare statuie prezintă ornamente faciale și de păr diferite", a subliniat specialistul. **SURSA: AGERPRES**

Toni
Un pui de hipopotam pigmeu, pe nume Toni, și-a făcut prima apariție în public la Grădina Zoologică din Berlin. FOTO: EPA

„Super/Man", documentar

LOS ANGELES. Ce definește un erou? Filmul „Super/Man: The Christopher Reeve Story" încearcă să ofere un răspuns la această întrebare documentând viața regretatului actor american care l-a interpretat pe Omul de Oțel, dar care a rămas paralizat în urma unui accident de călărie, informează Reuters. Documentarul, care a fost lansat pe scară largă în cinematografele din America de Nord pe 11 octombrie, cartografiază drumul lui Christopher Reeve către glorie grație filmului din 1978 „Superman"", precum și activismul său pentru descoperirea unui tratament împotriva leziunilor spinale din cauza cărora a devenit tetraplegic.

Documentarul include interviuri cu cei trei copii ai actorului, Matthew, Alexandra și William, precum și o arhivă bogată de înregistrări private ce au fost filmate înainte și după accidentul din 1995 al actorului pasionat de sport.

Christopher Reeve, care a jucat în patru filme din seria cinematografică „Superman", precum și în alte pelicule, a murit în anul 2004 în urma unui infarct, la vârsta de 52 de ani. **SURSA: AGERPRES**

Christopher Reeve FOTO: EPA

Bilete la Oasis, anulate

MANCHESTER. Organizatorii turneului ce va fi susținut în vara anului viitor de grupul britanic Oasis, a cărui reunire a provocat un entuziasm imens în rândul fanilor, au anunțat luni că vor anula biletele care au fost cumpărate de pe site-uri neoficiale de revânzare, o decizie ce ar putea viza mii de persoane, informează AFP.

Frații Liam și Noel Gallagher au anunțat la sfârșitul lunii august că vor reforma trupa lor legendară și că aceasta va susține un turneu în 2025, la 15 ani după destrămarea ei șocantă. Fanii au luat cu asalt internetul pe 31 august pentru a cumpăra locuri la aceste concerte, însă operațiunea de achiziționare a biletelor s-a transformat într-un adevărat haos, cu liste de așteptare interminabile și disfuncționalități ale site-urilor oficiale de vânzare, în special în cazul platformei Ticketmaster, un gigant din sectorul vânzărilor de bilete.

Bilete online FOTO: EPA

Cumpărătorii au fost avertizați că biletele achiziționate de pe site-uri neoficiale de revânzare ar putea fi anulate. Potrivit organizatorilor, 4% din bilete, reprezentând mii de tichete, au ajuns pe astfel de site-uri. **SURSA: AGERPRES**

Proces amânat pe 2025

PARIS. Procesul actorului francez Gérard Depardieu (75 ani) pentru agresiuni sexuale care ar fi fost comise asupra a două femei în timpul unor filmări din 2021 a fost amânat luni de un tribunal din Paris pentru 24 și 25 martie 2025. Convocat luni la tribunalul corecțional din Paris, actorul nu s-a prezentat, avocatul său, Jérémie Assous, invocând motive de sănătate. Președintele instanței a dispus o evaluare medicală la începutul lunii martie pentru a se stabili capacitatea actorului de a compărea în fața instanței. Avocatul lui Depardieu a precizat la sosirea la audieri că va solicita o amânare de șase luni de la instanță.

Avocatul FOTO: EPA

Gérard Depardieu a fost reținut în aprilie pentru posibile agresiuni sexuale comise în septembrie 2021 asupra a două femei pe platourile de filmare ale peliculei „Les Volets Verts". **SURSA: AGERPRES**

Andreea
Pasionată de muzică și lectură. FOTO: ADELA RUSU

Provincia Hainan, sub ape

Provincia chineză Hainan se află sub ape în urma precipitațiilor record aduse de un ciclon tropical.

Inundații în provincia Hainan FOTO: EPA

CHINA. Pentru a treia zi consecutiv, provincia Hainan din sudul Chinei, supranumită „Hawaii-ul chinezesc", s-a confruntat cu ploi extreme, aduse de un nou ciclon tropical, care au inundat aproape jumătate din insulă în contextul unui an marcat de fenomene meteorologice record, informează Reuters.

Orașe din Hainan, inclusiv Sanya, faimos pentru palmierii, hotelurile de la malul mării și plajele sale cu nisip fin, erau inundate marți din cauza furtunii tropicale Trami, care a afectat sudul provinciei. Luni, în Sanya s-a înregistrat o cantitate de 294,9 mm de ploaie într-un interval de 24 de ore, cea mai mare înregistrată vreodată într-o zi de octombrie după anul 2000.

Case inundate după trecerea ciclonului FOTO: EPA

Trami a atins uscatul în centrul Vietnamului duminică după ce s-a abătut asupra Mării Chinei de Sud din direcția Filipine, unde a făcut cel puțin 125 de victime, iar 28 de persoane sunt date dispărute. Deși provincia Hainan nu a fost lovită direct de taifunul Trami, autoritățile chineze au acționat preventiv și au chemat la mal toate ambarcațiunile de pescuit, evacuând, de asemenea, peste 50.000 de persoane.

Întreaga coastă estică a Chinei a fost afectată de fenomene meteorologice extreme anul acesta - de la trecerea violentă a supertaifunului Yagi peste Hainan în septembrie și până la cel mai puternic ciclon tropical care a lovit Shanghai după anul 1949. Oamenii de știință avertizează că urmează și alte episoade de vreme intensă, stimulate de schimbările climatice.

„În octombrie, media națională de precipitații a fost cu 6,3% mai ridicată decât în aceeași perioadă a anului trecut", a declarat Jia Xiaolong, un oficial de rang înalt în cadrul Centrului Național pentru Climat, într-o conferință de presă susținută marți.

Săptămâna trecută, nivelul apei din Marea Bohai a crescut inexplicabil cu 160 cm în doar câteva ore în pofida absenței vântului, ceea ce a dus la formarea unui val mareic care a inundat străzile din Tianjin și multe orașe din provinciile nordice Hebei și Liaoning.

De-a lungul timpului, China s-a mai confruntat cu inundații, dar infrastructura de prevenție și planificarea răspunsului de urgență se află sub o presiune crescută în contextul precipitațiilor record care inundă orașe populate, distrug recolte și perturbă economiile locale.

Printre eforturile de redresare din această vară, autoritățile chineze au fost nevoite să aloce miliarde de dolari drept finanțări suplimentare pentru a sprijini reconstrucția în mai multe regiuni ale țării, din sud și până în nord-estul Chinei.

În iulie, China a suferit pierderi economice de 76,9 miliarde de yuani (10,8 miliarde dolari) din cauza dezastrelor naturale, 88% din aceste pagube fiind provocate de ploile torențiale și inundațiile generate de taifunul Gaemi, cele mai mari pagube pentru o lună iulie de după anul 2021. **SURSA: AGERPRES**

FONDAT 1989, APARE LA ARAD, E-MAIL: REDACTIA.JURNALARADEAN@INFORMMEDIA.RO; PUBLICITATE.JURNALARADEAN@INFORMMEDIA.RO

Deshidratarea – simptome, riscuri şi prevenţie
PAGINA 10

JURNAL ARĂDEAN

David Mercea, bronz mondial şcolar pe tatami
PAGINA 7

JOI
31 OCTOMBRIE 2024
ANUL XXXVI, NR. 9691
12 PAGINI - 5 LEI

16° Temperaturile se vor situa între 7 şi 16 grade. Vântul va sufla cu 19 km/h.

DIMINEAŢA | AMIAZA | SEARA

Scanaţi codul QR pentru a accesa ARAD ONLINE www.aradon.ro

Accident cu daune uriaşe

Accidentul în cauză s-a petrecut în februarie 2023, la trecerea la nivel cu calea ferată de la intrarea în Nădab. Un băiat de 17 ani a murit, după ce maşina în care se afla a fost lovită de tren.

ARAD. Pe 13 februarie 2023, în jurul orei 18, un şofer de 33 de ani, din judeţul Sălaj, nu a oprit la trecerea la nivel cu calea ferată, iar microbuzul în care se afla alături de un băiat de 17 ani a fost lovit de trenul care circula între Timişoara Nord şi Satu Mare. Băiatul a murit pe loc.

Conform rechizitoriului întocmit de procurorul de caz din cadrul Parchetului de pe lângă Judecătoria Chişineu-Criş, bărbatul a condus autoutilitara marca VW, pe DN 79, din direcţia Arad către Chişineu-Criş, iar la km 33+345 m, când a ajuns la trecerea la nivel cu calea ferată situată în afara localităţii Nădab, semnalizată şi indicată corespunzător, nu a acordat prioritate de trecere şi a fost lovit de trenul Inter Regio cu numărul 1533 Timişoara Nord - Satu Mare. Conducătorul autoturismului şi al trenului au fost testaţi cu aparatul etilotest, rezultatele fiind negative.

„În urma accidentului de circulaţie a rezultat decesul minorului (...) în vârstă de 17 ani, pasager pe bancheta din faţă dreapta în autoturismul marca Volkswagen, decedat la faţa locului şi rănirea uşoară a conducătorului autoturismului marca Volkswagen", arată rechizitoriul.

Un an şi opt luni mai târziu, şoferul microbuzului, vinovat de producerea accidentului mortal, a fost condamnat. Judecătoria Chişineu-Criş a decis: „condamnă pe inculpatul Covaciu Romeo, pentru săvârşirea infracţiunii de ucidere din culpă, la pedeapsa închisorii de 1 (unu) an şi 4 (patru) luni închisoare. (...) condamnă pe inculpatul Covaciu Romeo, pentru săvârşirea infracţiunii de distrugerea sau semnalizarea falsă, la pedeapsa închisorii de 1 (unu) an închisoare". /P.6

Crizantemele, florile blajinei toamne

Pieţele arădene s-au umplut de culoare. În culori de toamnă, crizantemele îşi aşteaptă cumpărătorii care nu sunt deloc puţini. Fie că aleg ghivece mai mari sau mai mici, arădenii cumpără crizantemele în mod deosebit acum, înainte de 1 noiembrie, pentru a le aduce în semn de amintire şi omagiu celor plecaţi spre veşnicie. FOTO: A.P.

Bani pentru blocuri FOTO: A.P.

Bani europeni pentru blocuri

ARAD. Prin noul Program Regional Vest a fost lansată şi o linie de finanţare dedicată eficienţei energetice pentru clădirile rezidenţiale, beneficiarii putând solicita finanţări pentru sistemele de încălzire, refacerea tâmplăriei, reabilitarea blocurilor şi o serie de alte lucrări. /P.3

Restricţii cu ocolire uriaşă

ARAD. Consiliul Judeţean Arad anunţă impunerea unor restricţii de tonaj pe un drum judeţean. Varianta ocolitoare este mai lungă cu aproximativ 80 de kilometri. /P.5

Şapte zile de teatru clasic

ARAD. Între 22 şi 28 noiembrie, Festivalul Internaţional de Teatru Clasic va aduce la Arad spectacole teatrale, muzică de teatru şi jazz, cu invitaţi din România şi Ungaria. /P.4

Andrej Fabry FOTO: FAN

UTA, doar remiză în Cupa României

IAŞI. UTA a debutat cu un rezultat de egalitate în noua ediţie a Cupei României. În primul joc al grupei C, elevii antrenaţi de Mircea Rednic nu au reuşit să câştige pe terenul celor de la „Poli" Iaşi. Golul echipei arădene a fost marcat de Fabry, în min. 55. /P.7

CAS distribuie carduri-duplicat

ARAD. Aproximativ 2.200 de carduri naţionale de asigurări de sănătate au fost tipărite şi au sosit la Casa de Asigurări de Sănătate (CAS) Arad pentru a fi distribuite titularilor. /P.4

Bucate locale FOTO: UAV

Bucate şi vinuri ardeleneşti

ARAD. O primă ediţie savuroasă, cu invitaţi de marcă - producători locali, chefi ai artei culinare, specialişti în vinuri - a avut loc la Universitatea „Aurel Vlaicu" din Arad. /P.3

„Manageri de caz" pentru bătrâni

ARAD. Consiliul Local Municipal a decis înfiinţarea Serviciului Management de caz şi asistenţă socială integrată în cadrul Direcţiei de Asistenţă Socială. Deocamdată, însă, nu se pot face angajări. /P.4

Au parafat modernizarea şoselelor din nord

Au fost semnate patru dintre cele cinci contracte de modernizare a drumurilor din nordul judeţului.

ARAD. Proiectul strategic al Consiliului Judeţean Arad din cadrul Programului Operaţional Regional Vest 2021-2027 a ajuns la faza semnării contractelor de execuţie. Cinci drumuri din nordul judeţului, totalizând aproximativ 65 de kilometri de şosele, vor fi modernizate în perioada următoare.

„Aşteptarea de peste două decenii a locuitorilor din nordul judeţului Arad, care au cerut îmbunătăţirea drumurilor judeţene din această zonă, a ajuns aproape de final. Aproximativ 20.000 de locuitori vor beneficia în următorii ani de drumuri modernizate, cu impact pozitiv asupra siguranţei şi confortului rutier. În total, aproximativ 65 de kilometri de drumuri judeţene vor fi modernizate, valoarea totală a proiectului fiind de aproximativ 240 de milioane de lei, la care se adaugă TVA, prin accesarea de fonduri europene din Programul Operaţional Regional", au transmis reprezentanţii Consiliului Judeţean. /P.6

Separatoare de sens

La două luni de la desfiinţarea locurilor de parcare din spatele Primăriei (Bulevardul Vasile Milea, tronsonul delimitat de străzile Alexandru D. Xenopol şi Romul Veliciu) şi crearea unei noi benzi de circulaţie, Primăria a decis montarea unor separatoare de sens în zonă. Măsura a fost luată pentru o delimitare cât mai clară şi vizibilă a celor două benzi: una destinată celor care vin de pe Dragalina, cealaltă - celor care vin dinspre Revoluţiei. FOTO: DIANA DUŢU

JURNAL ARĂDEAN
IMOBILIARE | INSTRUMENTE | INTERMEDIERI | UZ CASNIC | CONSTRUCŢII | CASĂ ŞI GRĂDINĂ | PRESTĂRI SERVICII
ANUNŢURI DE MICA PUBLICITATE
MATERIALE DE CONSTRUCŢII | ELECTRONICE | COMEMORĂRI - CONDOLEANŢE | CITAŢII - PIERDERI | MAŞINI | TERENURI | BIJUTERII | MULTIMEDIA | AFACERI | PLANTE
BULEVARDUL REVOLUŢIEI NR. 62 (parter) ☎ 0257.210.775

Remember: 31 octombrie

1517 A murit Fra Bartolommeo, pictor italian (n. 1472)

1632 S-a născut pictorul Jan Vermeer (d. 1675)

1755 Giacomo Casanova reuşeşte să fugă din Palatul Dogilor, Veneţia

1795 S-a născut poetul John Keats (d. 1821)

1846 S-a născut prozatorul Edmondo de Amicis (d. 1908)

1881 S-a născut Eugen Lovinescu, critic şi istoric literar, prozator şi dramaturg român (d. 1943)

1883 S-a născut Marie Laurencin, pictor francez (d. 1956)

1892 Arthur Conan Doyle publică Aventurile lui Sherlock Holmes

1918 A murit Egon Schiele, pictor expresionist austriac (n. 1890)

1920 Legea privind înfiinţarea şcolilor româneşti de studii superioare la Paris şi Roma

1922 S-a născut Barbara Bel Geddes, actriţă americancă (d. 2005)

1922 Benito Mussolini devine cel mai tânăr premier din istoria Italiei

1923 S-a născut actriţa Mélina Mercouri (d. 1994)

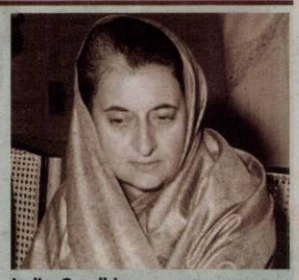

Indira Gandhi FOTO: WIKIPEDIA

1926 A murit iluzionistul celebru Harry Houdini

1929 S-a născut Bud Spencer, actor italian

1930 S-a născut Booker Ervin, saxofonist american (d. 1970)

1936 S-a născut Michael Landon, actor american (d. 1991)

1942 S-a născut David Ogden Stiers, actor şi muzician american

1943 A murit regizorul Max Reinhardt (n. 1873)

1946 S-a născut Stephen Rea, actor irlandez

1950 S-a născut John Candy, comic şi actor canadian (d. 1994)

1984 A fost asasinată **Indira Gandhi** (n. 1917)

1993 A murit regizorul Federico Felini (n. 1920)

2003 Este descoperită Planeta pitică Eris

Reţeta zilei

Gratin cu cârnaţi ţărăneşti

INGREDIENTE. 250 g paste integrale, 1 ceapă, 1 măr acrişor, 200 g cârnaţi afumaţi, 2 linguri ulei vegetal, 1 cutie varză murată (= 850 ml), 200 ml supă, sare, piper proaspăt măcinat, chimen măcinat, 2 linguri stafide, 2 linguri seminţe de floarea soarelui, 2 pahare de smântână (de 150 g), 2 linguri tărâţe de grâu, 2 linguri rondele de arpagic verde.

MOD DE PREPARARE. Cârnaţii ţărăneşti se rumenesc într-o tigaie de preferat de fontă la foc mediu pe ambele părţi pentru aproximativ 2-3 minute pe fiecare parte şi se lasă deoparte, să se răcorească. Pentru a avea un gratin deosebit se mai poate adăuga pe deasupra lor un strat generos de unt şi puţină verdeaţă.Separat, cartofii se curaţă de coajă, se taie în felii cât mai subţiri şi se pun într-o oală la fiert în lapte la foc potrivit cât să ii acopere în totalitate. Nu se ţin mult la fiert, doar cât sunt aproape fierţi, deoarece cartofii riscă să se sfărâme. Când cartofii sunt aproape gata, aceştia se pun într-un vas uns cu unt pe toată suprafaţa şi rezistent la cuptor. Pentru un gratin reuşit straturile cu ingredinete se alternează astfel: un strat de cartofi, un strat de caşcaval, puţină sare şi piper, un alt strat de cartofi, un strat de felii de ouă fierte, un strat de cârnaţi, un strat de cartofi continuat cu straturile în aceiaşi ordine şi se încheie cu un ultim strat de cartofi şi smântână. Se toarnă amestecul format din ou, caşcaval şi smântână iar tot vasul se introduce în cuptorul în prealabil încălzit la temperatura de 180°C pentru aproximativ o oră sau până când compoziţia devine aurie deasupra. Straturile de cartofi, cârnaţii, brânză şi smântână de deasupra fac din acest fel de mâncare un aliment cu adevărat reconfortant de care să vă bucuraţi în orice perioadă a anului. Se asezonează cu sare, piper şi pătrunjel pentru o aromă fresh. **POFTĂ BUNĂ!**

Pentru mai multe reţete intră pe www.culinar.ro

Horoscop

BERBECUL (III.21.-IV.20.)
Acesta este un moment esenţial pentru tine. Energia şi entuziasmul tău sunt la apogeu. Eşti mai pregătită decât oricând să îţi valorifici puterea şi abilităţile pentru a crea ceva cu adevărat extraordinar. Viaţa este cu adevărat un dar pentru tine.

TAURUL (IV.21.-V.20.)
Ai grijă ca mai târziu să poţi privi înapoi la parcursul şi progresul pe care le-ai avut. Acesta poate fi, de asemenea, un puternic motivator pentru a continua în acelaşi fel. Un jurnal îţi poate arăta cât de departe ai ajuns şi te poate menţine în acelaşi ritm pentru a atinge obiectivele pe care le ai.

GEMENII (V.21.-VI.21.)
Acest sezon este despre concentrarea energiei pe ceea ce contează cu adevărat şi îmbrăţişarea schimbării în fiecare aspect al vieţii tale. Începe prin a elibera programul de activităţi sau angajamente care nu îţi sunt atât de necesare pe cât considerai.

RACUL (VI.22.-VII.22.)
În loc să vezi provocările ca pe un eşec, îmbrăţişează-le ca pe o şansă de a-ţi arăta adevărata valoare. Prin astfel de lucruri care nu ies aşa cum ai plănuit îţi poţi dovedi cât de capabilă eşti cu adevărat. Ia-o de la capăt până când obţii ceea ce vrei.

LEUL (VII:23.-VIII.23.)
Este timpul să arunci o privire mai atentă asupra aspectelor vieţii pe care le-ai depăşit. Provocările sunt de cele mai multe ori nişte lecţii de viaţă pe care nu ar trebui să le uiţi şi la care ar trebui să te întorci mereu ca să ştii cât de puternică eşti de fapt.

FECIOARA (VIII.24.-IX.23.)
Acest moment necesită o acţiune decisivă pentru a reconstrui şi a întări baza. Este o perioadă a anului în care astrele te sfătuiesc să faci schimbări drastice astfel încât să poţi simţi cu adevărat cine eşti şi care sunt lucrurile de care nu mai ai nevoie în viaţa ta.

BALANŢA (IX.24.-X.23.)
Acest sentiment de potenţial emergent este palpitant şi misterios. Simţi promisiunea de noi abilităţi şi oportunităţi care nu au fost încă pe deplin realizate. Vestea bună este că ai destul timp să-ţi dai seama. Fii atent la deciziile pe care le iei!

SCORPIONUL (X.24.-XI.22.)
Dirijarea energiei către sarcini aparent mici va crea un sentiment de ordine şi de realizare care te poate ajuta să faci faţă haosului din viaţa de zi cu zi. Cu siguranţă vei înţelege mai uşor care este însemnătatea lucrurile dacă le tratezi cu mai multă atenţie, indiferent de statutul lor în viaţa ta.

SĂGETĂTORUL (XI.23.-XII.21.)
Deşi poate părea că în ultimul timp ai primit mai multe obstacole decât oportunităţi, ele nu sunt un eşec. Sunt o invitaţie de a explora noi căi şi de a extinde orizonturile. În loc să vezi limitări, gândeşte-te la ele ca la o şansă de eliberare.

CAPRICORNUL (XII.22.-I.20.)
Când planurile iau o întorsătură neaşteptată, consideră că aceasta din urmă reprezintă o invitaţie din partea Universului pentru a explora comorile ascunse. Urmează-ţi instinctul în această perioadă a anului şi vei vedea că nu vei da greş.

VĂRSĂTORUL (I.21.-II.20.)
Acordă-ţi spaţiu pentru a recunoaşte influenţa Universului asupra ta. Vezi care sunt lucrurile, oamenii, situaţiile care te-au ajutat să explorezi modul în care ele ţi-au modelat percepţiile şi te-au ajutat să ai anumite principii de viaţă.

PEŞTII (II.21.-III.20.)
Alegerea mereu îţi va aparţine. Universul trimite către tine o undă de noroc aşa că, îmbrăţişează această oportunitate de creştere şi reînnoire. Nu mai sta departe de toate şansele pe care le primeşti pentru a demonstra care a adevărata ta valoare.

Sănătate

· **Policlinica DR. TURCIN, oferă:** Cardiologie (EKG, Ecografie cardiacă, Doppler vascular, Holter EKG si TA, Test de efort), Oftalmologie (chirurgie pol anterior; CV computerizat; optică medicală), **NOU–OZONOTERAPIA,** ORL (videoendoscopie), Pneumologie, Neuropsihiatrie, Medicină de familie, Ecografii generale. **Telefon: 0257/285510, www.policlinica-turcin.ro**

· **Farmacia GLYKON–UTA**, Bl U 6 (vis-a-vis de biserica în construcţie). Deschis zilnic: luni-vineri 07.00 -21.00 sâmbătă şi duminică 08.00-18.00. **Telefon: 0257/241197.**

Întreruperi de curent

Joi, 31 octombrie 2024. În judeţ – h. 9:00 -17:00 – Şimand(p), Rostoci, Gura Văii, Aciuţa, Pleşcuţa, Talagiu, Budeşt, Dumbrava, Avram Iancu, Poiana, Zimbru, Brusturescu, Dulcele, Ineu.

În municipiu – h. 9:00 – 17:00 – str. Şezătorii, A. Purice, G. Bruno, I. Cosânzeana, Haşdeu, Muşeţel, Socului, N. Oncu I. Felea, C. Brâncoveanu, I. Fluieraş, Baba Novac, C-tin Brâncuşi.

Pieţe şi târguri

Astăzi este zi de piaţă agroalimentară la Curtici, Sebiş, Bata, Cermei, Zădăreni, Ghioroc, Săvârşin, Secusigiu, Sântana, Târnova, Zăbrani, Zerind.
Tot astăzi au loc târguri săptămânale la Nădlac, Curtici, Sebiş, Cermei, Săvârşin, Secusigiu, Zerind.
Mâine, vineri, se desfăşoară târguri săptămânale la Ineu, Şepreuş, Şimand.

Sudoku

REGULI: În fiecare bloc sunt câteva cifre între 1 şi 9, stabilite dinainte. Acestea trebuie completate cu cifrele lipsă, în aşa fel încât fiecare număr să figureze o singură dată. De asemenea, cifrele de la 1 la 9 trebuie să figureze o singură dată atât pe rândurile orizontale cât şi pe coloanele verticale ale celor nouă blocuri luate împreună.

ÎNCEPĂTORI

2		8	6	5		1	9	
	5							
	6				1			
				9	4		1	
		2					3	
	4		8			9		
4	8			2				
7				1			5	
					9	6		

AVANSAŢI

1								
5	6				3	4		
	9				4	7	6	
				3		8		
					1		5	
7				8	9			
	1	7					3	6
			3		2		4	
	2	8						

Soluţiile jocurilor din numărul precedent:

ÎNCEPĂTORI

6	5	1	2	8	4	3	7	9
9	8	4	3	1	7	2	6	5
3	7	2	5	6	9	4	1	8
2	9	8	7	4	1	6	5	3
1	3	5	9	2	6	8	4	7
7	4	6	8	3	5	1	9	2
5	1	3	4	7	2	9	8	6
4	2	7	6	9	8	5	3	1
8	6	9	1	5	3	7	2	4

AVANSAŢI

8	1	2	9	3	5	4	7	6
7	9	4	2	6	8	1	5	3
6	5	3	1	7	4	9	8	2
4	2	6	8	5	7	3	1	9
9	8	7	3	1	2	5	6	4
5	3	1	4	9	6	8	2	7
1	4	5	6	2	3	7	9	8
3	6	9	7	8	1	2	4	5
2	7	8	5	4	9	6	3	1

„Jurnal arădean" vă ascultă

Pentru sesizări Difuzare sună la telefon: 0257.241.151

De luni până joi, între orele 11.00-13.00, la telefonul 0257.212.055.

ARAD. R.G. ne-a contactat pentru a-şi exprima public nemulţumirea faţă de parlamentarii arădeni care, în opinia sa, nu au făcut nimic pentru a fi respectată decizia recalculării pensiilor pentru toată lumea. „Am stat acasă în august, timp de două săptămâni, nu am mers nimăieri, ca să mă găsească poştaşul acasă, să-mi dea decizia de recalculare a pensiei. Suntem în noiembrie şi încă nu am primit-o! Şi pensia e tot ne-recalculată! De ce am fost minţiţi? De ce nu s-a luat nicio măsură? E bătaie de joc" - opinează cititorul nostru.

În altă ordine de idei, arădeanul reclamă faptul că „drumul Curticiului - cel care face legătura cu DN79 - e plin de gropi. A fost peticit de cel puţin 30 de ori şi acum este iarăşi plin de gropi. Se tot laudă autorităţile judeţene că modernizează drumuri, dar de ăsta pare că au uitat complet. Îi invit pe şefii Consiliului Judeţean să iasă din birouri şi să verifice drumul Curticiului, poate aşa o să-şi dea seama că trebuie investit şi aici" - spune cetăţeanul nemulţumit. **JA-D.D.**

Vremea

Joi, 31 octombrie

www.aradon.ro

8° LA ORA 6 – temperaturile se vor situa între 7 şi 8 grade. Vântul va sufla cu 19 km/h dinspre N.

16° LA ORA 18 – temperaturile se vor situa între 15 şi 16 grade. Vântul va sufla cu 14 km/h dinspre NE.

Ziua precedentă

Arad	7/18	Umiditate:	89%
Lipova	7/18	Presiune:	1026 mb
Chişineu-Criş	7/18	Precipitaţii:	5%
Săvârşin	6/17	Vânt:	14 km/h
Sebiş	6/17	Direcţie vânt:	NV

Azi

Temperaturile se vor situa între 7 şi 16 grade. Vântul va sufla cu 19 km/h, dinspre N.

Soarele

Răsare: 07:13
Apune: 17:23

FAZELE LUNII

1.11 · 9.11 · 15.11 · 23.11

JOI	VINERI	SÂMBĂTĂ	DUMINICĂ
7° 19°	5° 16°	3° 15°	-1° 12°
noros	ceaţă	însorit	însorit

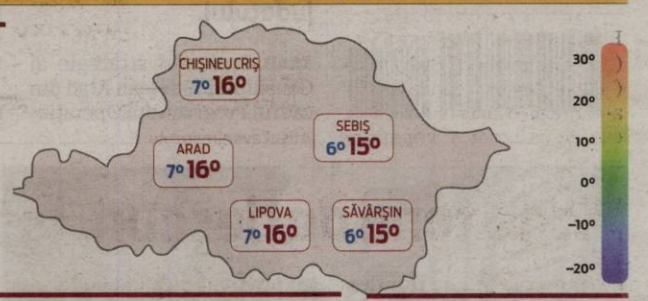

Calendar

Biserica ortodoxă: Sfinţii Apostoli Apelie, Stahie, Amplie, Urban, Aristobul şi Narcis
Biserica greco-catolică: Sf. ap. Stahie, Apelie, Amplie, Urban, Aristobul şi Narcis, din cel 70; Sf. m. Epimah
Biserica romano-catolică: Sf. Alfons Rodriguez, călug. L

Prognoză pentru trei zile

Temperaturile minime vor fi cuprinse între -1 şi 5 grade, iar cele maxime între 12 şi 16 grade.

Temp.minime: -1 - 5°C
Temp.maxime: 12 - 16°C

JURNAL ARĂDEAN
B-dul Revoluţiei nr. 62, Arad
Nr. ISSN: 1220-7489

BRAT Auditat de BRAT
Reclamaţii difuzare: 0257.241.151

Şef departament publicitate şi departament difuzare: Cristian Sulinţan
Marea publicitate: 0257.280904
Mica publicitate: 0257.210775; B-dul Revoluţiei, nr. 62
Tiparul executat la: Mediaworks Hungary Zrt., 6729, Szeged

Redactor şef: Flavius Ştefcu Responsabil de număr: **Diana Duţu**
Departamente: Eveniment: Alin Gherasim; Sorina Ambruş; Economic: Andreea Pintea; Social: Diana Duţu; Sport: Daniel Scridon, Leo Sfâra; Andreea Vlase; Cultură: Eugen Rogojan.
Tehnoredactare: Ghizela Şerban, Munteanu Daniel.
REDACŢIE: tel. 0257.212.055; e-mail: redactia.jurnalaradean@informmedia.ro, adevaruldearad@informmedia.ro, publicitate.jurnalaradean@informmedia.ro, publicitate.adevarul@informmedia.ro

„Bucate şi vinuri ardeleneşti", la UAV

O primă ediţie savuroasă, cu invitaţi de marcă – producători locali, chefi ai artei culinare, specialişti în vinuri – a avut loc la Universitatea „Aurel Vlaicu" din Arad, la sfârşitul săptămânii.

ARAD. Prima ediție și-a propus să creeze legături între producătorii locali și specialiști și a adus laolaltă pe toți cei care dau gust bucatelor noastre tradiționale. Organizatorii, Facultatea de Inginerie Alimentară, Turism și Protecția Mediului, prin conf. univ. dr. Anca Mihaela Dicu și conf. univ. dr. Claudia Mureșan, au promis că vor face din această conferință o tradiție pentru regiunea noastră culinară, deoarece bunătățile locale pot impulsiona turismul și pot oferi un motiv suficient de puternic pentru a prelungi vizitele în zonă. Prezentă la eveniment, prorectorul UAV, prof. univ. dr. Dana Maria Copolovici, a subliniat rolul mediului universitar de a facilita dialogul și de a crea cadrul în care producătorii și industria HORECA pot discuta.

Au participat online la eveniment : Cosmin Dragomir de la GastroArt, Cezar Ioan de la Vinul.ro și Chef Nico Lontras de la Casa Timiș, Prahova.

Fizic, au fost prezenți: Oana Igrețiu - Savori Urbane, Adina Don - Vatra Caldă, Marian Lucaș - Grill House Pecica, Doina Ciuban - Mirodenii de grădină Păuliș, Asociația Producătorilor de Produse Tradiționale ARĂDEANCA, Traian Igaș - Restaurant Taverna Pecicană, Liceul de Industrie Alimentară, dr. ing. Dobromir Daniela - SCDVV Miniș, Adela Lung, Torge Dragoș - Crama Maxi-Marc, Chef Blidar Gabriela - Hotel Leon, dr. ing. Balla Géza - Crama Wine Princess, Chef Marin Popescu - Restaurant Marin and Friends, Daniel Popescu - crama Dradara, și Petru Dărau - Muzeul Viei și Vinului din Pîncota. **JA-S.A.**

Despre bucate și vinuri FOTO: UAV

Bani europeni pentru blocurile din Arad

Reabilitarea termică, investiţiile în sistemul de încălzire şi chiar reparaţiile, toate pot fi făcute în cadrul unui program cu finanţare europeană.

Blocurile pot fi reabilitate pe bani europeni FOTO: A.P.

ARAD. Clădirile sunt responsabile pentru aproximativ 40% din consumul final de energie, iar majoritatea locuințelor rezidențiale multifamiliale sunt construite anterior anului 2000. Lucrările de investiții au fost puține, costurile fiind ridicate, iar astfel clădirile de blocuri cu rămas cu o eficiență energetică scăzută. În acest context, prin noul Program Regional Vest a fost lansată și o linie de finanțare dedicată eficienței energetice pentru clădirile rezidențiale.

Agenția de Dezvoltare Regională Vest a prezentat cele cinci tipologii de lucrări pentru care se pot obține fonduri europene în cazul acestor clădiri. Așadar, în primul rând vorbim de reabilitarea termică a fațadei blocurlui. În această situația beneficiarii vor putea izola pereții exteriori și vorputea înlocui ferestrele cu unele eficiente din punct de vedere energetic. Tot aici sunt incluse și lucrările de închidere a balconului cu tâmplărie termoizolantă.

A doua categorie de lucrări finanțate sunt cele privind modernizarea sistemului de încălzire. „Pe lângă reabilitarea termică a fațadei blocului, se va putea înlocui instalația de încălzire în sistem centralizat, inclusiv rețeaua de conducte și calorifere din apartament", a precizat ADR Vest.

În al treilea rând, pe lângă reabilitarea termică a fațadei blocului și modernizarea sistemului de încălzire, beneficiarii pot solicita finanțare și pentru amplasarea de panouri fotovoltaice pe acoperiș și astfel să fie asigurată alimentarea cu energie electrică a părților comune ale imobilului.

Înlocuirea tâmplăriei este prevăzută, de asemenea, ca fiind una dintre categoriile agreate pentru finanțare. Nu în ultimul rând se finanțează și lucrările de reparații: *modernizarea instalațiilor de distribuție a apei; *modernizarea sistemelor de ventilare; *înlocuirea instalațiilor electrice și de iluminat din spațiile comune; *reabilitarea acoperișului; *înlocuirea lifturilor.

Finanțări și condiții

Bugetul apelului este de 55,03 milioane de euro, iar valoarea minimă a unui proiect este de 200 de mii de euro. Proiectele pot fi depuse până cel târziu pe 26 ianuarie, contribuția proprie fiind de 2% din valoarea proiectului. Cei care vor să depună aceste proiecte trebuie să știe că au obligativitatea ca în cazul condominiului să existe o Asociație de proprietari. Proiectul se depune la faza de Proiect tehnic cu Autorizație de construire. Vor primi finanțare clădirile rezidențiale care au un consum ridicat de energie și care obțin o economie energetică ridicată.

ANDREEA PINTEA
andreea.pintea@informmedia.ro

Primul show de storytelling, la Arad

Evenimentul va avea loc la Sala Ferdinand, iar intrarea se face pe bază de donaţii. Banii adunaţi vor fi dăruiţi unei familii nevoiaşe din Arad.

ARAD. Stories Night e un eveniment care aduce împreună, pentru prima dată, povestitori din Marea Britanie, Estonia, Ungaria și România într-un spectacol memorabil, care va avea loc, la începutul lunii noiembrie, în Arad, dar și Timișoara.

Vineri, 1 noiembrie, la Arad, în Sala Ferdinand, patru povestitori internaționali vor crea cu poveștile lor magia unui spectacol unic. În 2 noiembrie, poveștile se mută la Timișoara, în sala Teatrului German, de la ora 19.00,

David Heathfield (Marea Britanie), Polina Tșerkassov (Estonia), Maja Bumberák (Ungaria) și arădeanca Giorgiana Popan (România) vor fi pe cele două scene și vor spune povești pline de savoare. Vor aduce cu ei instrumente de care prea puțini au auzit și foarte puțini le-au ascultat sunetele: birbyne, rebab, setar, kalimba, santur, liră, ghiurda, dar și cimpoi, fluier și chitară.

„Vrem să oferim publicului din România un spectacol absolut special. Storytellingul e arta de a spune povești care captivează mintea și inima ascultătorilor, indiferent de vârstă. Nu e teatru, deși povestitorii joacă multiple roluri pe scenă, nu e musical, deși totul e învăluit în sunet, e magie. O lume magică în care cuvinte, sunete, culori și idei bune se învăluie într-un spectacol memorabil. Îi invităm pe cei care iubesc arta povestirii să vină la spectacol", a declarat Ioana Popescu, organizatorul acestui eveniment.

Intrarea se face pe bază de donații. Banii adunați vor fi dăruiți unei familii nevoiașe din Arad și uneia din Timișoara.

Cei care vor să-ți rezerve un loc, pe baza donației, o pot face aici: „https://asociatia.atelierdecuvinte.ro/produse/show/". **JA-S.A.**

Afișul evenimentului FOTO: FAN

22 de tone de deşeuri, la Nădlac II

NĂDLAC. Polițiștii de frontieră din cadrul Punctului de Trecere a Frontierei Nădlac II au efectuat, pe sensul de intrare în țară, controlul specific asupra unui automarfar condus de un cetățean român. Acesta transporta, conform documentelor de însoțire a mărfii, diverse bunuri (mașini de tuns iarba, biciclete, scări metalice, anvelope, compresoare) de la o societate comercială din Germania pentru o firmă din România. Existând suspiciuni cu privire la legalitatea transportului în cauză, polițiștii de frontieră au solicitat sprijin autorizat reprezentanților Comisariatului Județean Arad din cadrul Gărzii Naționale de Mediu. „În urma verificărilor efectuate, s-a constatat faptul că automarfarul era de fapt încărcat cu 22.200 kg de deșeuri, pentru care șoferul nu a prezentat documentația necesară prevăzută de lege pentru importul acestor produse. În consecință, autoritățile de control nu au permis accesul pe teritoriul României pentru acest mijloc de transport", a informat Poliția de Frontieră. **JA-S.A.**

Transporta deșeuri FOTO: STPF

La MedLife Genesys - Servicii medicale şi îngrijire la domiciliu

La MedLife Genesys este disponibil un serviciu, şi anume asistenţa medicală şi îngrijirea la domiciliu, realizate de personalul medical MedLife.

Atunci când există o problemă de sănătate, echipa MedLife Genesys este alături de voi. Fie că e vorba de un tratament injectabil, perfuzii sau îngrijirea diverselor răni, venim noi la domiciliul pacientului pentru a-i oferi ajutor specializat, în condiţii de siguranţă. Asistenţa se acordă în orice zi a săptămânii, în intervalul orar 7-22 (în baza unei programări prealabile).

Echipa mobilă MedLife Genesys este formată din personal medical calificat, care colaborează strâns cu echipa de medici specialişti din clinică şi spital, medici care pot fi contactaţi pentru a realiza o consultaţie online, fără a fi necesară deplasarea pacientului. Evoluţia pacientului va fi monitorizată zilnic în cadrul tratamentelor de durată şi se vor realiza recomandări medicale în funcţie de graficul de evoluţie.

Echipa mobilă va asigura şi recoltarea de sânge pentru analize medicale sau realizarea de teste PCR pentru determinarea prezenţei virusului SARS-CoV-2.

Administrarea tratamentelor şi recoltarea pentru analize medicale se va face doar în baza unei recomandări din partea medicului (a oricărui medic, nu doar cei din echipa MedLife). În cazul în care nu există o recomandare medicală, pacientul va putea fi evaluat de unul dintre medicii noştri de medicină generală.

Serviciile medicale la domiciliu nu sunt incluse în cardul abonaţilor MedLife şi nu sunt decontate prin CAS.

PROGRAMĂRILE SE REALIZEAZĂ TELEFONIC, ÎNCĂ DE PE ACUM, LA NUMĂRUL 0257 960.

Puteţi suna de luni până vineri, între orele 8-21, dar şi sâmbăta şi duminica, între 8-14.

JURNAL ARĂDEAN

Şapte zile de teatru clasic, la final de noiembrie

Între 22 şi 28 noiembrie, Festivalul Internaţional de Teatru Clasic va aduce la Arad spectacole teatrale, muzică de teatru şi jazz.

Festivalul Internaţional de Teatru Clasic a ajuns la cea de a XXVII- ediţie FOTO: FAN

ARAD. Festivalul Internaţional de Teatru Clasic a ajuns la cea de a XXVII- ediţie, aceasta urmând să se desfăşoare între 22 şi 28 noiembrie. Aradul va fi locul în care spectacolul de teatru devine personaj principal al vieţii culturale din urbe. Vreme de şapte zile, cele două scene ale Teatrului Clasic „Ioan Slavici" vor găzdui producţii semnate de importanţi creatori de teatru din România, întâlniri memorabile cu actori inspiraţi, dar şi concerte de muzică de teatru şi jazz. La acestea se adaugă o serie de evenimente conexe care se adresează deopotrivă publicului larg şi artiştilor prezenţi în festival.

Seria de spectacole va începe pe 22 noiembrie, de la ora 17, în sala Studio. „Cântece şamanice / The Quest", inspirat din poemul persan „Conferinţa păsărilor" de Farid Ud-Din, spectacol al celor de la Teatrul Naţional „Lucian Blaga" din Cluj-Napoca, va deschide festivalul. În aceeaşi zi, de la ora 18:30, în sala Mare, vom avea parte de spectacolul teatrului arădean „Visul unei nopţi de vară", după textul lui William Shakespeare cu inserţii contemporane ale trupei de actori. Ziua se încheie cu „Oglinda neagră", după nuvelele Roaba şi Suflul de Luigi Pirandello, un one-man show cu Ionuţ Caras, produs de Teatrul Naţional „Lucian Blaga". Primul spectacol este regizat de Çağlar Yiğitoğullari, cel de-al doilea de Cristian Ban, iar cel de-al treilea de Robert Bacci.

Sâmbătă, 23 noiembrie, sala Mare va găzdui, de la ora 18, spectaoclul „Scandal în culise", de Michael Frayn. Regizat de Andrei şi Andreea Grosu, spectacolul este produs de Teatrul Naţional „Radu Stanca" din Sibiu. De la ora 20:30, în sala Studio va avea loc un prim concert în cadrul festivalului. Artiştii maghiari Péter Sárik Trio şi Nikoletta Szőke vor aduce în faţa publicului concertul Jazz Request Show.

Ziua de duminică, 24 noiembrie, începe la ora 18, în sala Mare, cu actorii Teatrului Maghiar de Stat „Csiky Gergely" din Timişoara. Aceştia vor veni cu spectacolul „Păsările", după Aristofan, în regia lui Kokan Mladenović. A treia zi de festival se încheie tot în sala Mare, unde, de la ora 20:30, CT Project - Cári Tibor, Vajda Boróka, Kiss Attila şi Szabó J. Attila - vor susţine concertul „My Shakespeare Songs".

Luni, 25 noiembrie 2024, de la ora 19, în sala Mare ajung actorii Teatrului de Comedie Bucureşti, cu spectacolul „Căsătoria", de N.V. Gogol, în regia lui Andrei şi Andreea Grosu. Marţi, 26 noiembrie, de la aceeaşi oră şi în aceeaşi sală sosesc artiştii de la Teatrul Dramaturgilor Români Bucureşti. Aceştia vin la FITCA cu spectacolul „Interesul general", de Aurel Baranga, ce poartă semnătura regizorală a lui Andrei Huţuleac.

Ultimele două spectacole vor ajunge pe scena sălii mari miercuri şi joi, de la ora 19. Miercuri, 27 noiembrie, prezenţi pe scenă vor fi actorii Teatrului de Stat din Constanţa, care sosesc la Arad cu spectacolul „A douăsprezecea noapte", de Willian Shakespeare, regizat de Andrei Şerban. Festivalul va fi încheiat joi, 28 noiembrie, de artiştii teatrului partener „Regina Maria" din Oradea. Aceştia vor prezenta publicului arădean spectacolul „Cyrano" de Bergerac de Martin Crimp, adaptare liberă după piesa lui Edmond Rostand, în regia lui Horia Suru.

Biletele pentru cea de a XXVII-a ediţie a Festivalului Internaţional de Teatru Clasic (FITCA 2024) costă 80 de lei (la parter şi etajul I), 60 de lei (etajul II) şi 40 de lei (etajul III). Pentru spectacolele găzduite de sala Studio, preţul este de 50 de lei (preţ unic). Biletele vor fi puse în vânzare la casieria TCISA şi online, pe www.eventim.ro, în data de 1 noiembrie, la ora 10. **JA-E.R.**

„Manageri de caz" pentru bătrânii din azile

CLM a decis înfiinţarea unui serviciu în cadrul DAS. Deocamdată, însă, nu se pot face angajări.

ARAD. Consiliul Local Municipal a hotărât, în cea mai recentă şedinţă, înfiinţarea Serviciului „Management de caz şi asistenţă socială integrată", în cadrul Serviciului public de interes local „Direcţia de Asistenţă Socială Arad" de sub autoritatea Consiliului Local al Municipiului Arad. „Decizia a fost luată în baza Legii nr. 100/2024 şi Ordinului nr. 2489/2023. Potrivit noii legislaţii, trebuie să avem management de caz pentru toţi beneficiarii persoane vârstnice aflaţi în evidenţele noastre, atât la nivelul serviciilor publice, cât şi la nivelul serviciilor private" - precizează Oana Pârvulescu, directoarea DAS Arad.

Justificare

Legislaţia, care prevede o abordare centrată pe persoana vârstnică, pe serviciile de care are aceasta nevoie, a fost adoptată în urma investigaţiilor care au scos la iveală tratamentului inuman la care erau supuşi bătrânii din „azilele groazei". Potrivit legii, un funcţionar DAS poate manageria maximum 50 de persoane vârstnice. Cum în municipiul Arad sunt undeva între 600 şi 700 de persoane internate în cămine de bătrâni (de stat şi private), este nevoie de mai mult de 10 manageri de caz.

În prezent, atribuţiile managerilor de caz sunt îndeplinite de personalul Direcţiei de Asistenţă Socială care - şi aşa supraîncărcat din cauza plecărilor din instituţie - a primit sarcini suplimentare. Efortul pe care trebuie să îl depună angajaţii este epuizant, iar asta ridică semne de întrebare şi asupra calităţii muncii prestate. Dar probabil că acesta e ultimul lucru care îl interesează pe legiuitor...

Teoria nu-i ca practica

Hotărârea CLM stabileşte că nou-înfiinţatul Serviciu Management de caz şi asistenţă socială integrată are 11 posturi în structura de personal. E vorba de o funcţie de conducere de şef serviciu şi 10 funcţii de execuţie din care: 3 funcţii de inspector de specialitate II, 2 funcţii de inspector de specialitate I, 3 funcţii de asistent social, grad practicant şi 2 funcţii de asistent social, grad specialist.

În teorie, problema e rezolvată. Practic, e rezolvată doar pe hârtie pentru că cele 11 posturi nu pot fi ocupate deoarece angajările în sistemul bugetar sunt blocate. Aşadar, Serviciul Management de caz şi asistenţă socială integrată din cadrul DAS - deşi există scriptic - în realitate este nefuncţional.

JA-D.D.

Decizia, luată în CLM FOTO: F.M.

Conferinţă inedită la Polivalentă

Părintele Vasile Ioana, în dialog cu bunica Lenuţa de la Chinteni, în cadrul unui eveniment organizat de CCJ şi Arhiepiscopie.

ARAD. Centrul Cultural Judeţean (CCJ) îi invită pe arădeni la un eveniment de suflet: „Colindul sfânt şi bun". E vorba de o conferinţă şi un recital de colinde „potrivite cu această frumoasă perioadă din an, a Postului Crăciunului, când Credinţa şi Tradiţia ne adună în Bucuria de a fi împreună, unii cu ceilalţi" - după cum spun organizatorii. Evenimentul va avea loc vineri, 29 noiembrie 2024, ora 19:00, la Sala Polivalentă din Arad şi va avea următorul program: * Pr. Vasile Ioana şi bunica Lenuţa de la Chinteni - conferinţa-dialog „Dumnezeu, omul şi libertatea"; * Paula Hriscu, Oana Bozga-Pintea, Maria Mihali şi orchestra Rapsodia, condusă de prof. Vasile Rus - recital de colinde.

Organizat în parteneriat cu Arhiepiscopia Aradului, evenimentul va fi moderat de pr. Vlad-Sergiu Sandu. Intrarea este liberă. **JA-D.D.**

Afişul evenimentului FOTO: FAN

CAS Arad distribuie carduri-duplicat

ARAD. Aproximativ 2.200 de carduri naţionale de asigurări de sănătate au fost tipărite şi au sosit la Casa de Asigurări de Sănătate (CAS) Arad pentru a fi distribuite titularilor. Sunt carduri-duplicat emise pentru persoanele care şi-au pierdut cardul sau au avut carduri deteriorate/ nefuncţionale şi au solicitat emiterea cardului-duplicat.

„Persoanele care în prezent au adeverinţă înlocuitoare a cardului se pot interesa sau se pot prezenta direct la sediul CAS Arad pentru ridicarea cardului. În cazul în care cardul nu a sosit, persoanele vor putea primi servicii medicale în baza acelor adeverinţe înlocuitoare primite, care au valabilitate până la primirea cardului. Cardurile pot fi ridicate şi de aparţinători în baza copiei actului de identitate al persoanei beneficiare" - informează CAS Arad.

Aceste carduri naţionale de asigurări de sănătate se utilizează pentru obţinerea serviciilor medicale doar pe teritoriul României. **JA-D.D.**

Sediul CAS Arad FOTO: D.D.

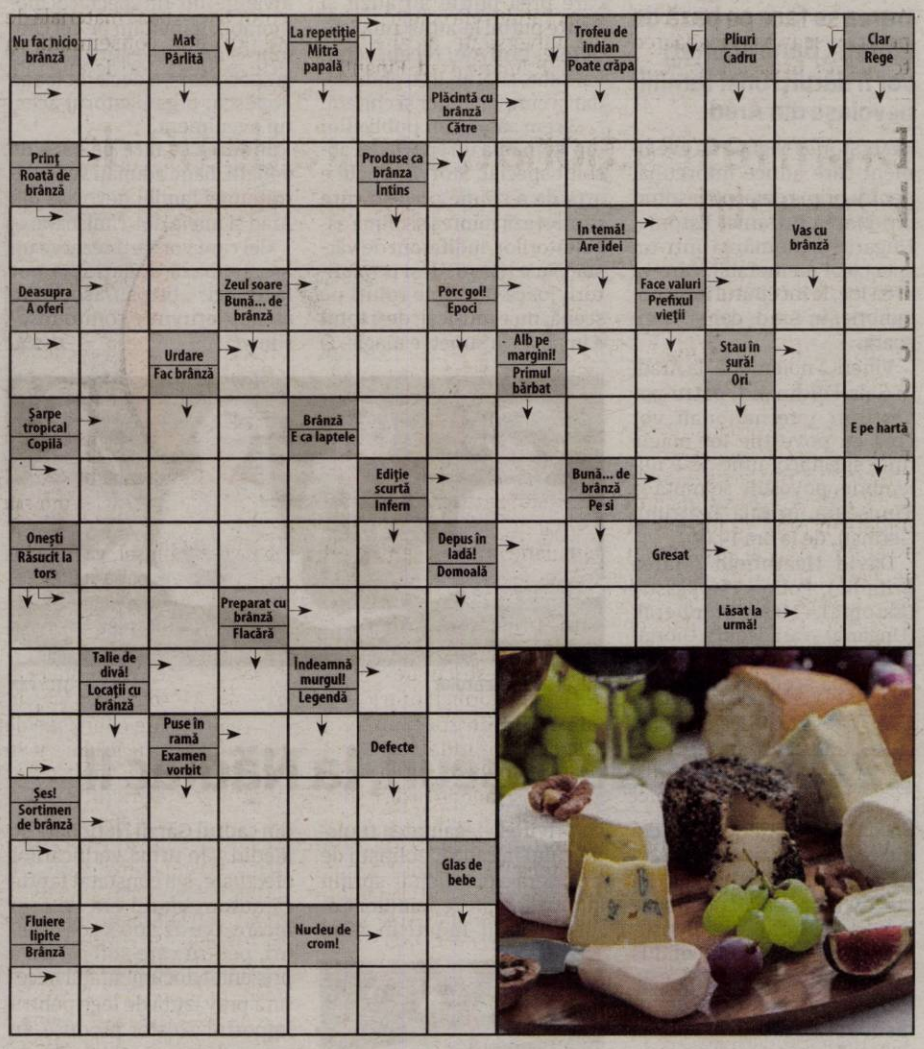

SOLUŢIA INTEGRAMEI DIN NUMĂRUL PRECEDENT

A ■ A ■ U ■ VII ■ A ■ OROLOGII ■ ULUI ■ ADIO ■ NOCTURN ■ ETIC ■ VIATA ■ AC ■ AH ■ SEMI ■ RT ■ A ■ ETNIE ■ IER ■ RO ■ OAS ■ PC ■ ATELE ■ FA ■ PERIODIC ■ L ■ RIALI ■ MINUTE ■ CEAS ■ NL ■ ACTIV ■ U ■ DENSE ■ CV ■ AE ■ N ■ RULATE ■ TEMA ■ RV ■ MA ■ MII ■ PENDULE

INTERVIU JA. **Prof.univ.dr. Lizica Mihuț**

„Pledez pentru un Arad universitar”

Despre începuturile carierei academice, la parcursul profesional ca rector și despre viitorul Univesității „Aurel Vlaicu” Arad.

JURNAL ARĂDEAN. S-a scris mult despre dvs, dar nu cunosc să vă fi referit până acum, la începuturile carierei academice și cu atât mai puțin la activitatea, care a premers acesteia.

LIZICA MIHUȚ: Poate părea surprinzător, dar formarea mea intelectuală, după absolvirea Facultății de Filologie din cadrul Universității de Vest din Timișoara, a început în învățământul arădean preuniversitar. A fost o perioadă a unor acumulări fundamentale, având șansa, ca arădean, să beneficiez de un fond de carte uriaș, Biblioteca Xenopol, însemnând atunci, când ne lipseau multe cărți de acasă, un loc al lecturii zilnice, ca cititor fidel nu numai al volumelor aflate în circuitul public, ci și al „fondului documentar” al acesteia, ce a constituit temeiul doctoratului meu în filologie, de fapt unicul doctorat în Arad până la evenimentele din 1989.

JA: Având un doctorat în filologie, a fost relativ simplu accesul la „Universitatea “Aurel Vlaicu”, înființată chiar în anul 1990.

L.M.: Universitatea avea atunci două facultăți: Facultatea de teologie și Facultatea de inginerie, iar câțiva ani mai târziu, profesorul Dimitrie Cameniță, unul din strălucitii dascăli ai ASE București, originar din Arad, revenit acasă, a fost ales, pentru o scurtă perioadă, rector al UAV. În această calitate, printr-un prestigiu personal excepțional, a reușit destul de repede să înființeze Facultatea de științe economice. Iar eu, mi-am propus să continui tradiția învățământului teologic interbelic și am făcut demersuri pentru înființarea specializării „Teologie-litere”, în cadrul Facultății de teologie, specializare, care a durat câțeva ani, nefiind dorită de către decizionalii „la vârf”, deopotrivă teologi și filologi. Precizez că până în 15 februarie 2000, când am fost aleasă rector, eram cadru didactic titular, la Facultatea de teologie, predând gramatica limbii române.

JA: Se știe că ați fost al 7-lea rector al UAV, unica femeie rector din România, în acel moment.

L.M.: Nu avem spațiul necesar să mă refer la considerentele care m -au determinat să candidez pentru funcția de rector, alături de alți 3 profesori universitari,: Gheorghe Gherman, Iosif Kaposta, Octavian Cira, dar vă mărturisesc cu sinceritate că dacă știam „starea”, în care se afla UAV, în mod sigur, nu candidam.

JA: Vă referiți la „starea” materială sau la cea academică?

L.M.: UAV avea 3 facultăți, 14 specializări de licență, 252 de studenți, dar cu o bază materială mai mult decât precară. Avea doar un singur spațiu în Cartea Funciară, toate celelalte erau cu contractele de închiriere expirate, inclusiv căminele studențești, Complexul M nu exista, actualul sediu al rectoratului era ocupat alături de universitate, de alte instituții (Primăria Arad, Finanțele publice, Crucea Roșie, un radio/ ziar național, biblioteca UAV), iar specializarea de textile se afla în căminul elevilor de la Liceul textil. Mi-am dat seama atunci că mandatul/ mandatele mele de rector vor însemna și au și însemnat foarte multă muncă.

JA: Așadar, care este „moștenirea” lăsată la finalul celor 3 mandate de rector?

L.M.: Cele 16 Anuare ale UAV (2000-2015), toate cu sute de pagini, aflate în Biblioteca Centrală a instituției, consemnează reușite, dar și imense dificultăți, mari și mici bătălii pentru realizarea standardelor de calitate impuse de ARACIS, care a apreciat universitatea, atribuindu-i cel mai înalt calificativ și anume „grad ridicat de încredere”.

Precizez, în cifre, că la finalul celui de al 3-lea mandat, UAV avea: 9 facultăți, peste 60 de specializări de licență, masterat și doctorat, Bibliotecă centrală, Institut de cercetare, proiecte guvernamentale și europene, o bază materială de 48.000 mp, consemnată în acte, peste 15.000 de studenți, fiind clasată pe locul I la prima evaluare făcută de Ministerul Educației ș.a.

JA: Ce gânduri puteți transmite actualei conduceri a UAV?

L.M.: Chiar dacă această moștenire s-a diminuat de-a lungul anilor pledez pentru un Arad universitar cu două universități puternice: una de stat și una privată, care pot conviețui în armonie și în bună colaborare, sprijinindu-se reciproc, în beneficiul comunității arădene, a învățământului superior romanesc.

Actuala conducere a UAV, reprezentată de rector și cei patru prorectori, nu doar că este tânără, entuziastă și competentă, dar pare hotărâtă (sper să nu mă înșel), să repare din mers neajunsurile, realizând cu sprijinul întregii comunități, de la personalul didactic la cel adminsitrativ, o instituție de învățământ superior de real prestigiu. Le urez succes tuturor!

OPINII

Flavius Ștefcu

Dragii noștri politicieni

Mai avem puțin și intrăm în febra campaniei electorale, când vom afla din nou ce frumoși, deștepți și plini de toate calitățile sunt toți cei care ne vor cere votul. Sunt convins că politicienii noștri s-au schimbat mult de acum aproape 150 de ani, de când Mihai Eminescu îi descria astfel:

„Ce caută aceste elemente nesănătoase în viata publică a statului? Ce caută acești oameni care pe calea statului voiesc să câștige avere și onori, pe când statul nu este nicăieri altceva decât organizarea cea mai simplă posibilă a nevoilor omenești? Ce sunt aceste păpuși care doresc a trăi fără muncă, fără știință, fără avere moștenită, cumulând câte trei, patru însărcinări publice dintre care n-ar putea să împlinească nici pe una în deplină conștiință?”

Acum, toți au studii înalte și doctorate, pentru care au învățat din greu și nu mai doresc să trăiască din funcții publice, sau pensii speciale, ca cei despre care vorbea marele poet în urmă cu un veac și jumătate:

„După ce acești domni și-au mântuit așa-numitele studii, vin iar la stat și cer să-i căpătuiască, adică să-i hrănească până la sfârșitul vieții (...) Căci, din două una: sau acești oameni sunt toți genii și, prin „calitatea” muncii lor intelectuale, merită locul pe care-l ocupă, sau, neproducând nici o valoare, nereprezentând nici un interes general decât pe al stomacului lor propriu, trebuie reîmpinși în întunericul ce li se cuvine.“

> Uzurpatori, demagogi, capete deșarte, leneși care trăiesc din sudoarea poporului fără a o compensa prin nimic, ciocoi boieroși și fudui
> **MIHAI EMINESCU**

În prezent oamenii politici reprezintă modele de urmat, sunt performeri în meseriile pentru care s-au pregătit, sunt experți în economie, agricultură, știință, nu mai sunt ca cei de care scria Eminescu:

„Țărani? Nu sunt. Proprietari nu, învățați nici cât negrul sub unghie, fabricanți - numai de palavre, meseriași nu, breaslă cinstită n-au, ce sunt dar? Uzurpatori, demagogi, capete deșarte, leneși care trăiesc din sudoarea poporului fără a o compensa prin nimic, ciocoi boieroși și fudui.”

Parlamentarii noștri sunt iubiți, sunt respectați, muncesc doar în folosul societății, ar trebui să fim extrem de fericiți, că nu sunt ca cei repudiați de semenii lor în frunte cu poetul Mihai Eminescu:

„De aceea, alungați turma acestor netrebnici care nu muncesc nimic și n-au nimic și vor să trăiască ca oamenii cei mai bogați, nu știu nimic și vreau să vă învețe copiii, și n-au destulă minte pentru a se economisi pe sine și voiesc să vă economisească pe voi toți.”

Cam așa scria despre politicieni Luceafărul poeziei românești pe la 1877, pe când lucra ca jurnalist la ziarul Timpul. Dacă s-a schimbat ceva în acești aproape 150 de ani, domniile voastre sunteți cei mai în măsură să hotărâți.

flavius.stetcu@informmedia.ro

Drum restricționat, ocolire de 80 de kilometri

Consiliul Județean Arad introduce restricții pe un drum județean. Ruta ocolitoare e mai lungă cu 80 de kilometri.

Vor fi restricții de tonaj pe Bârzava-Minișel FOTO: FAN

ARAD. Pagubele produse de fenomenele meteorologice extreme din ultima perioadă obligă pe cei de la Consiliul Județean Arad să introducă restricții de tonaj pe un drum județean. Numai că, dacă vor să respecte legea, șoferii de camioane de mare tonaj vor trebui să facă un ocol de aproximativ 80 de kilometri. Concret, este vorba despre drumul județean care face legătura între Bârzava și Minișel și, mai departe, spre Tauț. „Datorită fenomenelor meteorologice din ultimele decenii (ploi torențiale, viituri, cutremure, etc.) starea podului de pe drumul județean DJ 708A, poziția km 13+450, s-a degradat constant. În această situație, se propune instituirea unor restricții de tonaj, respectiv circulația autovehiculelor cu maxim 7,5 tone masă totală maxim admisă/vehicul pe tronsonul de drum județean DJ 708A de la km 0+000 - km 19+500, între localitățile Bârzava și Minișel. Restricțiile de circulație nu se vor aplica utilajelor agentului economic care execută lucrările de reparații. Utilizatorii drumurilor publice asupra cărora sunt instituite restricții de circulație vor fi informați prin afișare pe site-ul de specialitate al Consiliului Județean Arad, www.cjarad.ro, mass-media precum și montarea de indicatoare rutiere specifice. Personalul din cadrul Serviciului Mentenanță, Control, Utilizare Drumuri Județene va fi împuternicit să constate și să aplice sancțiunile contravenționale, în cazul nerespectării restricțiilor instituite de către administratorul drumului”, se arată într-un proiect de hotărâre al Consiliului Județean.

Ocol de 80 de kilometri

Așadar, drumul lung de 19 kilometri, care face legătura între Bârzava și Minișel, va fi închis traficului greu, până la finalizarea lucrărilor de punere în siguranță a podului afectat de fenomenele meteo. Numai că CJA vine și cu o veste proastă pentru șoferii de camioane: varianta ocolitoare are o lungime de 100 de kilometri. Așadar, cu 80 de kilometri mai mult decât drumul cu restricții. A doua rută ocolitoare propusă de Consiliul Județean este chiar și mai lungă, având aproximativ 120 de kilometri, cu 100 de kilometri mai lung decât drumul care va fi închis. „Variantele ocolitoare pentru traficul autovehiculelor cu greutate peste 7,5 tone sunt: Bârzava - Conop - Lipova - Păuliș - Șiria - Mâsca - Târnova - Tauț - Minișel; Minișel - Tauț - Târnova - Buteni - Gurahonț - Mădrigești - Julița - DN7 - Bârzava”, se arată în documentele CJA. **JA-A.G.**

POLITIC

Glad Varga: „RePowerEU este o oportunitate pentru români”

Deputatul PNL Glad Varga vorbește despre o oportunitate uriașă pentru români: panouri fotovoltaice sau renovări termice.

ARAD. Deputatul PNL Glad Varga anunță că programul RePowerEU oferă gospodăriilor oportunități valoroase pentru investiții în energia regenerabilă și eficiența energetică.

Prin intermediul acestui program, cetățenii pot accesa vouchere de finanțare pentru instalarea de panouri fotovoltaice, sisteme de stocare a energiei și renovări termice. Deputatul liberal arădean Glad Varga a subliniat că programul cuprinde cinci apeluri de proiecte, dedicate atât persoanelor vulnerabile energetic, cât și populației generale. Beneficiarii pot obține vouchere cu valori cuprinse între 5.000 de euro (pentru energie regenerabilă) și 20.200 de euro (pentru eficiență energetică).

„RePowerEU oferă gospodăriilor o oportunitate importantă de a investi în energie regenerabilă și eficiență energetică. Programul sprijină atât consumatorii vulnerabili, cât și populația generală, ajutându-i să reducă costurile facturilor la energie electrică”, a declarat Glad Varga, membru al Comisiei pentru mediu și echilibru ecologic.

Persoanele vulnerabile energetic pot depune astfel cereri pentru instalarea de panouri și baterii și anvelopare între 2 decembrie 2024 și 3 februarie 2025; restul populației, în această categorie intrând deținătorii de panouri cu capacitate minimă de 3 kWh, pot depune cereri pentru baterii de stocare între 2 decembrie 2024 și 10 ianuarie 2025; persoanele vulnerabile și populația generală, cu acces la panouri și baterii, pot depune cereri după luna februarie 2025; iar populația generală poate depune cereri pentru anvelopare între 2 decembrie și 3 februarie.

De menționat că schema de ajutor cuprinde distribuirea de vouchere de 5.000 euro pentru energie regenerabilă și de 20.200 euro acordate persoanelor vulnerabile și 14.100 euro acordate populației generale, pentru eficiența energetică.

Glad Varga FOTO: FAN

Informații suplimentare și asistență pot fi obținute prin Ghișeul Unic de Eficiență Energetică din cadrul Consiliului Județean Arad, prin e-mail la guee@cjarad.ro sau telefonic la 0357.731.295.

„Programul RePowerEU vine la momentul potrivit, oferind beneficiarilor șansa de a-și produce și stoca energia pentru consumul propriu și de a reduce semnificativ pierderile de energie termică prin anvelopare, contribuind astfel la scăderea considerabilă a cheltuielilor”, a ținut să precizeze Glad Varga. **JA-A.G.**

JURNAL ARĂDEAN

Condamnat după ce a lovit un poliţist

Un bărbat de 33 de ani, din satul Vânători, a fost condamnat de Judecătorai Chişineu-Criş după ce, în decembrie anul trecut, l-a lovit şi l-a ameninţat pe şeful de post din Şepreuş.

ARAD. Pe 3 decembrie 2023, doi agenți de poliție au ajuns în fața unei locuințe din satul Vânători, în urma unui apel la 112 în care se recama un scandal intrafamilial. Înregistrările de pe body cam-ul șefului de post din Șepreuș - unul dintre polițiștii care au intervenit - arată că „agenții de poliție se adresează respectuos persoanelor prezente la fața locului, solicitând informații în legătură cu ce s-a întâmplat și cerând acte de identitate".

La un moment dat, în timp ce agenții de poliție se aflau în curtea casei, bărbatul s-a îndreptat către șeful de post și l-a întrebat, pe un ton ridicat, de mai multe ori, „ce-i baiul?", apoi l-a bruscat. Polițistul a încercat să îl imobilizeze pe inculpat și între cei doi a început o luptă corp la corp, polițistul folosind într-un final spray-ul lacrimogen.

În timp ce polițistul își anunța superiorul despre cele întâmplate, din curte a ieșit bărbatul, care „s-a îndreptat amenințător" către omul legii. „Agentul de poliție părăsește zona alergând, iar inculpatul îl urmărește spunând de mai multe ori că îl va omorî, motiv pentru care agentul de poliție îl somează pe inculpat de mai multe ori, solicitându-i să stea pe loc altfel va trage, ceea ce se și întâmplă, pe înregistrare auzindu-se mai multe focuri de armă".

La aproape un an distanță de la întâmplare, Judecătoria Chișineu-Criș l-a condamnat, la finalul lunii octombrie 2024, pe bărbat. În soluția pe scurt, publicată pe portal.just.ro, se arată că Judecătoria Chișineu-Criș îl „condamnă pe inculpatul Covaci Ioan, pentru săvârșirea infracțiunii de ultraj, la pedeapsa de 2 ani închisoare. (...) dispune suspendarea sub supraveghere a executării pedepsei de 2 ani închisoare și stabilește un termen de supraveghere de 3 ani". Hotărârea instanței mai arată că inculpatul va presta o muncă neremunerată în folosul comunității pe o perioadă de 60 de zile în cadrul Consiliului Local al comunei Mișca sau al comunei Zerind În încheierea sentinței, instanța a decis și că „admite în parte acțiunea civilă exercitată de partea civilă Băcueț Ionuț Adrian și obligă inculpatul la plata către aceasta a sumei de 2.000 euro cu titlu de daune morale".

JA-E.R.

L-a agresat şi l-a ameninţat pe poliţist FOTO: FAN

Au parafat contractele pe drumurile din nord

Au fost semnate patru dintre cele cinci contracte de modernizare a drumurilor din nordul judeţului.

S-au semnat contractele FOTO: CJA

ARAD. Președintele Consiliului Județean Arad, Iustin Cionca, a declarat: „Știu că au existat multe nemulțumiri legate de aceste drumuri, dar a venit și rândul lor, așa cum am promis. Am început pregătirea acestui proiect în 2018, alocând fonduri din bugetul Consiliului Județean pentru documentația tehnică necesară modernizării tronsoanelor Seleuș-Șicula, Cermei-limită județ Bihor și Șepreuș-Cermei. Pe 5 decembrie 2020, Consiliul de Dezvoltare Regională Vest, al cărui președinte eram atunci, a aprobat acest proiect strategic pentru perioada 2021-2027. Am lucrat cu domnul Sorin Maxim, directorul Agenției de Dezvoltare Regională, pentru a identifica o linie de finanțare din fonduri europene. Fondurile europene sunt principalul nostru instrument de lucru - peste 80% din cei 850 de kilometri de drumuri județene modernizate în Arad au fost realizate cu aceste fonduri."

Patru din cinci

Miercuri, proiectul din nordul județului a ajuns în etapa semnării contractelor de execuție pentru patru din cele cinci loturi de lucrări. Pe al cincilea lot există o contestație, astfel că se așteaptă o decizie finală înainte de începerea lucrărilor. Președintele Cionca a precizat că în luna noiembrie va emite dispoziția pentru organizarea de șantier.

Modernizarea drumurilor include mai multe îmbunătățiri: intersecții reamenajate, 3.792 de metri de piste de biciclete, 12 stații de transport public, o stație de încărcare pentru vehicule electrice, 492 de locuri de parcare, accesuri la proprietățile de pe traseu și 423 de poduri și podețe noi, toate completate de măsuri sporite de siguranță rutieră.

Şi câştigătorii

Redăm, mai jos, societățile cu care s-au semnat miercuri contractele de execuție:

- Lot 1: Modernizare Șicula - Gurba - Cermei - S.C. SYLC CON TRANS S.R.L.
- Lot 2: Modernizare Cermei - Limita județ Bihor - ASOCIEREA CRIȘANA PRO CONSTRUCT S.A.-S.C. DIFERIT AG S.R.L.-S.C. DIFERIT S.R.L.
- Lot 3: Modernizare Șepreuș - Cermei - S.C. INTECO HOLDING S.R.L.
- Lot 4: Modernizare Cermei - Beliu - ASOCIEREA S.C. TEHNODOMUS S.R.L.-S.C. DRUM INSERV S.R.L. În ceea ce privește lotul 5, respectiv Reabilitare Mișca-Apateu-Berechiu, licitația a fost câștigată tot de SYLC CON TRANS, însă a fost depusă o contestație.

Şi din fonduri proprii

Din fonduri proprii, Consiliul Județean Arad a început deja alte lucrări în nordul județului pentru a completa rețeaua de drumuri modernizate prin Programul Operațional Regional Vest. Lucrările deja finalizate includ covor asfaltic nou și un sens giratoriu pe drumul Bocsig-Beliu, precum și așternerea covorului asfaltic și lucrări de acces și drenaj pe traseul Seleuș-Șicula, în comuna Șicula.

Alături de președintele Consiliului Județean Arad, vicepreședintele Răzvan Cadar a punctat detalii suplimentare legate de infrastructura rutieră din nordul județului. „Modernizarea acestor tronsoane reprezintă cea mai importantă investiție finanțată din fonduri europene și derulată prin Programul Operațional Regional. Este rezultatul muncii în echipă și a strategiei pe termen mediu și lung pe care o realizăm în infrastructura rutieră din județul Arad. Prioritar pentru noi este să asigurăm locuitorilor din nordul județului Arad drumuri mai sigure și mai eficiente, care să sprijine dezvoltarea economică și să îmbunătățească mobilitatea în întreaga regiune", a declarat Răzvan Cadar. **JA-A.G.**

Amenzi de 27 de mii de lei, date în 48 de ore

ARAD. În ultimele 48 de ore, polițiștii rutieri din județ au desfășurat mai multe acțiuni pentru prevenirea cauzelor generatoare de accidente cu consecințe grave. Ca urmare a neregulilor constatate, au fost sancționați 99 de participanți la trafic, cu amenzi în valoare totală de aproximativ 27.000 de lei. Dintre aceștia, 37 au depășit viteza legală, reprezentând un posibil pericol pentru siguranța rutieră. 64 de persoane au fost testate cu aparatele din dotare. Polițiștii au reținut 11 permise de conducere și au retras certificatele de înmatriculare a 4 autovehicule. **JA-E.R.**

Accidentul din 2023 FOTO: FAN

Accident cu daune uriaşe

ARAD. Instanța mai arată că „(...) aplică inculpatului pedeapsa cea mai grea de 1 an și 4 luni închisoare, la care se adaugă un spor de 4 luni luni, inculpatul urmând a executa pedeapsa rezultantă de 1 (unu) an și 8 (opt) luni închisoare. (...) dispune suspendarea sub supraveghere a executării pedepsei (...) și stabilește un termen de supraveghere de 3 ani, conform dispozițiilor art. 92 Cod penal". Așadar, bărbatul nu va executa pedeapsa în regim de detenție.

Pe lângă pedeapsa dată bărbatului, magistrații au decis și cuantumul despăgubirilor morale și materiale pe care firma de asigurări va fi nevoită să le plătească. Părinții băiatului vor primi, fiecare, câte 200 de mii de lei cu titlul de daune materiale. Nouă persoane, rude de gradul I cu băiatul decedat, vor primi fiecare câte 50 de mii de lei, în timp ce alte două rude vor primi câte 40 de mii de lei. Cea mai mare sumă o va primi, însă Societatea Națională de Transport Feroviar de Călători „CFR Călători" SA, Sucursala Regională de Transport Feroviar Călători Timișoara. Cei de la Euroins, prin lichidatorul judiciar, au fost obligați de instanță la plata a 1.144.729 de lei cu titlul de daune materiale către CFR Călători, ca urmare a daunelor suferite de automotorul Desiro care a lovit microbuzul condus de bărbat. **JA-E.R.**

Sport

„Am deschis scorul, apoi puteam să evităm golul primit. Este un rezultat echitabil"

Emil Săndoi, antrenor „Poli" Iaşi

12

ghemuri a câştigat jucătoarea de tenis de câmp Cristina Dinu, componentă a clubului arădean Sportsin, în finala turneului ITF de la Heraklon, cu premii în valoare de 25000 de euro. În ultimul act al turneului din Grecia, Cristina Dinu - care a evoluat accidentată la umărul stâng - a fost învinsă, scor 6-4, 3-6, 3-6, de o sportivă din Spania.

Opt clasări pe podium pe salteaua de lupte

TIMIŞOARA. Sportivii secţiei de lupte de la CSŞ Gloria Arad au urcat de opt ori pe podium la „Memorialul Bati Valentin", concurs internaţional de greco-romane. Rezultate: Şerban Codrean, categoria 23kg - U7, David Sodar, 36kg - U11 şi David Szucs, 48kg - U11 (toţi locul I); Ionatan Petrovici, 68kg - U15 (locul II); Dominik Kasa, 30kg - U9; George Anca, 42kg - U13; Yanis Bacalu, 48kg - U13 şi Eddy Streche, 110kg - U17 (toţi locul III). **JA-D.S.**

UTA a remizat în primul meci din Cupa României

Arădenii nu au putut trece de „Poli" Iaşi, pe terenul moldovenilor. S-a terminat 1-1.

Fabry a fost felicitat de colegi după ce a marcat FOTO: FAN

IAŞI. Mircea Rednic a oferit mai multe minute câtorva jucători care se văd titulari, dar au demonstrat că nu prea îşi merită un loc în primul unsprezece.

„Poli" Iaşi a folosit o echipă experimentală, cu foarte puţini jucători care au evoluat în campionat. Aşa se face că arădenii au avut o posesie mai bună, au atacat mai mult, au avut şi o bară, prin Fabry (min. 6), dar la prima greşeală, a lui Hrezdac, gazdele au marcat. Adică în min. 30. Atunci, Omrani i-a furat mingea mijlocaşului arădean, i-a pasat lui Harrison, acesta a pătruns, i-a trimis lui Teixeira, acesta a şutat, Mitrovic a respins, dar tot până la Teixeira, care a trimis în mijlocul careului, iar de acolo, nemarcat, Harrison a făcut 1 0. După odihnă, cel mai bun jucător al UTA-ei, Fabry l-a pus la încercare, din nou, pe Ailenei, dar acesta a reuşit să respingă un şut periculos (min. 48). Până la urmă, slovacul din echipa arădeană a reuşit să câştige duelul cu portarul moldovenilor. Era min. 55, când Ghezali a centrat pe capul lui Fabry, iar acesta a trimis mingea în plasă: 1-1. A fost momentul în care cele două echipe au părut că sunt mulţumite cu scorul de pe tabelă, iar până la final nu am mai notat decât un şut puternic al lui Gheorghiţă, dar Mitrovic a fost la post şi a respins în corner. **JA-L.S.**

„Poli" Iaşi - UTA 1-1 (1-0)

Stadion „Emil Alexandrescu", teren cu smocuri, timp rece, spectatori 3200. Au marcat: Harrison - min. 30, respectiv Fabry - min. 55.

„Poli" Iaşi: Ailenei – Itu, Umar, Fl. Ilie, Ispas – Marchioni (Gouet), Miskovic – Teixeira (Gheorghiţă), Harrison (Tailson), Ştefanovici (V. Gheorghe) – Omrani.

UTA: Mitrovic – Râpă, Conte, Benga (Poulolo), Trif – Hrezdac, Joao Pedro – Ghezali (Samson), Fabry, Dumiter (Costache) – Vuletich (Omondi).

Au arbitrat: C. Moldoveanu (Sfântu Gheorghe) – centru, D. Vlase (Galaţi) şi S. Slabu (Braşov) – asistenţi.

Remarcaţii lui Rednic după egalul de la Iaşi

IAŞI. UTA a terminat la egalitate, scor 1-1, primul meci din Grupa C a Cupei României. S-a întâmplat în Copou, contra celor de la „Poli" Iaşi. La finalul partidei de marţi seară, cei doi antrenor au tras concluziile.

„Un meci de Cupă, a fost cu de toate. Îmi pare rău că am luat golul pe greşeala noastră. Nu au avut prea multe ocazii. Ce mă deranjează e că cei care au intrat nu au adus niciun plus. Chiar am fost supărat şi i-am certat, pentru că sunt jucători care au fost titulari şi nu au făcut-o. Mă bucur că unii jucători care au jucat mai puţin au avut o evoluţie bună, acolo la mijlocul terenului lucrurile au fost bune. Andrej (n.n. - Fabry) a venit cu un plus în repriza a doua. Mă bucur şi pentru Mitrovic, care a avut câteva intervenţii bune. Aşadar, mă bucur că le-am dat minute tuturor, unii m-au satisfăcut, alţii mai puţin, mai au de muncă. Dar, e bine, i-am şi menajat pe unii jucători pentru că ne aşteaptă un meci foarte greu cu Dinamo. E un egal, mi-aş fi dorit mai mult, dar mai avem două meciuri, la Ungheni şi acasă, cu Farul, şanse sunt. Am avut jucători cu experienţă în teren, faţă de ei, normal, am fost mult mai omogeni. Noi trebuia să intrăm cu mai multă încredere şi mai mult tupeu. Noul format al Cupei României e ok, deplasările şi mingea mă deranjează. Sunt surprins de numărul de spectatori care au fost prezenţi la meci" - a declarat Mircea Rednic.

La rândul său, tehnicianul ieşenilor, Emil Săndoi a spus: „Am început temători, ce-i drept ne-au lipsit 5 jucători, de fapt am preferat să nu-i folosim pentru a încerca şi alte soluţii, dar apoi am intrat în joc. Am deschis scorul, apoi puteam să evităm golul primit, care a fost destul de simplu. Este un rezultat echitabil". **JA – L.S.**

Mircea Rednic FOTO: L.S.

Hanţic, vicecampion naţional la box

CÂMPIA TURZII. După bronzul naţional obţinut de juniorul Andrei Marcu, antrenorii secţiei de box de la Motorul Arad (Marius Tătar şi George Popescu) au avut, din nou, motive de bucurie. Un alt component al clubului arădean a urcat pe podiumul de premiere al Campionatului Naţional de cadeţi de la Câmpia Turzii.

Este vorba despre Horaţiu Hanţic, care a pierdut doar în finala categoriei 75 Kg, devenind vicecampion al României.

„Ne bucurăm că putem duce mai departe tradiţia unui club, Motorul, care a scris pagini de istorie pentru sportul cu mănuşi arădean. Suntem siguri că, acolo, de Sus, din Ceruri, regretaţii maeştrii Florian Bârna şi Dionisie Szekely, ne privesc şi ne ţin pumnii strânşi să continuăm munca lor" - ne-a declarat George Popescu. **JA-D.S.**

Pe podium FOTO: JA

Bronz mondial şcolar pe tatami

BAHRAIN. Excepţională performanţa sportivului arădean David Mercea la Gimnaziada din Bahrain. Judoka cu dublă legitimare CS Municipal Arad - Clubul Sportiv Şcolar Gloria Arad (antrenat chiar de tatăl său, Cristian Mercea) a obţinut un merituos loc trei şi, implicit, medalia de bronz la Campionatul Mondial Şcolar de judo U18, competiţie ce are loc din doi în doi ani şi este rezervată şcolarilor cu performanţe deosebite în 25 de discipline sportive. Chiar dacă a fost cu un an mai mic ca vârstă faţă de majoritatea adversarilor de pe tatami, David Mercea a primit încrederea profesorilor Dragoş Bolbose şi Valerică Ioniţă, coordonatori ai delegaţiei şi antrenori ai lotului naţional de juniori şi cadeţi de la Piteşti - acolo unde se pregăteşte şi medaliatul mondial - şi nu a dezamăgit, aducând multă bucurie în delegaţia României prin medalia cucerită.

David Mercea, pe a treia treaptă a podiumului mondial şcolar FOTO: FAN

David Mercea a început bine competiţia şi a câştigat primele două meciuri, primul în faţa unui sportiv din Emiratele Arabe Unite, iar cel de-al doilea după o luptă ce a durat mai bine de opt minute, în faţa unui sportiv din Mongolia, prin ippon. În meciul pentru intrarea în finală a pierdut în faţa unui judoka din Azerbaidjan (care a şi devenit campionul mondial), iar pentru medalia de bronz s-a impus categoric în faţa unui sportiv din Cipru. **JA-D.S.**

Gimnastica arădeană are viitor

DEVA. Sportivele de la CS Municipal Arad, pregătite de Ciprian Hegyi şi Carina Franiov, au avut o comportare foarte bună la Campionatul Naţional Individual de gimnastică artistică al junioarelor I, II şi III, cu vârste între 9 şi 15 ani. La start s-au aflat 139 gimnaste de la 17 cluburi din ţară, iar CSM Arad şi-a tăiat partea leului prin cele nouă medalii obţinute.

Rezultate

Alesia Albulescu, cvadruplă medaliată cu argint la junioare II (11 ani): individual, sărituri, paralele şi bârnă; Natalia Kapca, argint la individual şi bronz la paralele şi bârnă la junioare III (10 ani); Leliţă Ruhama, bronz la paralele, junioare II (11 ani); Antonia Mitu, bronz la paralele, junioare III (9 ani); Maya Hreniuc, locul 4 la bârnă şi 5 la sol, junioare III (10 ani); Adelina Munteanu, locul 8 la sol, junioare II (11 ani). **JA-D.S.**

Gimnastele de la CSM Arad FOTO: FAN

Caută a doua victorie în Liga 2

ARAD. După eşecul, scor 1-2 (gol Carla Kugler), în deplasarea de la Turnu Severin, în faţa echipei ACS Atletic Drobeta - într-o partidă cu trei jucătoare eliminate, două din tabăra gazdelor şi una de la UTA, Raluca Răzban - roş-albele pregătite de Valentina Calalb se pregătesc de un nou examen pe puncte. Duminică, 3 noiembrie, de la ora 11, pe sinteticul de pe Şega, UTA (3 puncte, locul 9) primeşte vizita echipei Athletic CS United Bihor (8 puncte, locul 4). Fetele de la UTA vor încerca să provoace prima înfrângere echipei din judeţul vecin pentru a evada din subsolul clasamentului şi a se menţine în obiectiv: rămânerea în eşalonul doi al fotbalului feminin românesc. „În precedenta etapă am fi meritat măcar un rezultat de egalitate, dar am pierdut. Sper să am toate fetele la dispoziţie duminică pentru a forţa a doua victorie în acest sezon" - a spus antrenoarea echipei UTA. **JA-D.S.**

JURNAL ARĂDEAN

Ruben Amorim: „Nimic nu este decis încă”

FOTBAL. Ruben Amorim (39 de ani) a declarat marți că „nimic nu este decis încă”, după ce Manchester United a pus ochii pe antrenorul lui Sporting Lisabona.

Reamintim că managerul Erik ten Hag a fost demis.Tehnicianul în vârstă 39 de ani a fost rezervat când a fost întrebat, după victoria lui Sporting în Cupa Ligii împotriva lui Nacional, marți seară, dacă aceasta a fost ultima sa partidă cu clubul portughez.

„Nimeni nu știe dacă aceasta a fost ultima mea partidă. Încă nu s-a decis nimic,” a declarat antrenorul portughez, conform cotidianului sportiv A Bola. **SURSA: AGERPRES**

Ruben Amorim FOTO: EPA

Diego Alonso FOTO: EPA

Demis de la Panathinaikos

FOTBAL. Uruguayanul Diego Alonso a fost demis din funcția de antrenor al echipei elene Panathinaikos Atena, după doar patru luni de mandat pe banca tehnică, în urma slabelor rezultate ale echipei atât în Superliga elenă de fotbal, cât și în Conference League.

„Directorul tehnic al echipei l-a anunțat pe Diego Alonso despre încetarea colaborării cu Panathinaikos”, a transmis clubul elen într-un comunicat dat publicității, urându-i în același timp mult succes pe mai departe antrenorului și staffului său. **SURSA: AGERPRES**

Alt „vot” pro Vinicius la „Balonul de Aur”

FOTBAL. Atacantul francez Karim Benzema consideră că brazilianul Vinicius Junior, fostul său coechipier de la Real Madrid, merita să câștige anul acesta Balonul de Aur, trofeul rezervat celui mai bun fotbalist din lume, care a fost atribuit spaniolul Rodri, mijlocașul formației Manchester City, luni seară, la Paris. „Vinicius este un jucător care a depus mereu mult efort, nu este vorba doar de a marca goluri. În sezonul trecut, când Real Madrid a câștigat Liga Campionilor, Vinicius a fost decisiv în fiecare meci. Nu cred că există cineva mai merituos decât el. Sper că este puternic în mintea sa”, a spus francezul, câștigător al Balonului de Aur în 2022.

SURSA: AGERPRES

Neymar, „out” de la națională până în 2025

FOTBAL. Atacantul brazilian Neymar, revenit recent pe gazon după o gravă accidentare care l-a ținut departe de gazon o perioadă îndelungată, va reveni abia în primăvara lui 2025 la selecționata de fotbal a țării sale. Conducerea „Selecao” a decis de comun acord cu Neymar ca fotbalistul în vârstă de 32 de ani, să nu revină la echipa națională până la sfârșitul acestui an.

Neymar a disputat pe 21 octombrie primul său meci pentru Al Hilal, la un an după o gravă accidentare la genunchi, și nu va figura în lotul Braziliei pentru meciurile cu Venezuela și Uruguay, programate luna viitoare în preliminariile Cupei Mondiale din 2026.

Decizia de a nu-l convoca pe Neymar pentru cele două jocuri a fost luată pentru a se evita o revenire prea rapidă a atacantului și pentru ca acesta să beneficieze de minute de joc la clubul său, pentru a atinge cea mai bună formă în vederea revenirii sale în „Selecao” în martie 2025, cu ocazia meciurilor de calificare cu Argentina și Columbia.

SURSA: AGERPRES

Neymar va mai îmbrăca tricoul Braziliei până anul viitor FOTO: EPA

Pancu, suspendat două etape

Antrenorul selecționatei de tineret a României și-a aflat pedeapsa, după eliminarea cu Elveția.

FOTBAL. Selecționerul echipei naționale de tineret, Daniel Pancu, eliminat de arbitru în meciul România - Elveția, scor 3-1, din preliminariile Campionatului European Under-21 din 2025, după o ieșire nervoasă și proteste, a fost sancționat de Comisia de Disciplină a UEFA cu o suspendare de două meciuri, informează site-ul oficial al Federației Române de Fotbal..

„Comisia de Etică și Disciplină UEFA a anunțat decizia în ceea ce îl privește pe Daniel Pancu, după gestul acestuia din partida România U21 - Elveția U21, disputată pe 15 octombrie, în Giulești. Daniel Pancu și-a aflat sentința după ce a văzut cartonașul roșu în ultimul joc din preliminariile pentru EURO U21 2025. În minutul 28 al meciului din Giulești, Pancu a primit direct cartonașul roșu după ce a intrat pe gazon pentru a protesta la o decizie a arbitrului. Departamentul Juridic al FRF l-a sprijinit pe selecționerul U21 la Comisia de Etică și Disciplină UEFA, sancțiunea dispusă fiind o suspendare de două etape pentru comportament nesportiv”, se menționează pe site-ul citat.

Rămâne antrenor

Administrația FRF a acceptat propunerea Comisiei Tehnice în ceea ce îl privește pe Daniel Pancu, acesta urmând să meargă la Campionatul European din postura de selecționer.

Ca urmare a sancțiunii UEFA, Pancu nu va putea fi pe bancă la primele două meciuri din faza grupelor.

Totodată, în perioada următoare Daniel Pancu va primi și o sancțiune financiară din partea administrației FRF, cuantumul acesteia urmând a fi stabilit.

De asemenea, Vladislav Blănuță, și el sancționat cu cartonaș roșu în aceeași partidă, a primit o suspendare de o etapă. Niciunul dintre cei doi nu au fost sancționat financiar de UEFA.

Selecționata de tineret a României s-a calificat la Campionatul European de fotbal Under-21 din Slovacia (12-29 iunie 2025), după ce a învins echipa similară a Elveției cu scorul de 3-1 (2-0), la 15 octombrie, pe Giulești Arena din Capitală, în ultimul meci din Grupa E a preliminariilor.

„Tricolorii” mici au reușit a patra prezență consecutivă la un turneu final la Under-21.

SURSA: AGERPRES

Cu greu a fost „imobilizat” selecționerul tineretului, Daniel Pancu FOTO: FAN

Iga Swiatek FOTO: EPA

Grupele Turneului campioanelor

Swiatek, grupă accesibilă pentru a pătrunde în semifinale. Sabalenka, drum mai dificil.

TENIS. Poloneza Iga Swiatek, numărul doi mondial, va evolua în Grupa Portocalie la Turneul Campioanelor de la Riad, competiția de final de sezon din circuitul profesionist feminin de tenis (WTA), din care vor mai face parte americancele Coco Gauff și Jessica Pegula, precum și cehoaica Barbora Krejcikova, conform tragerii la sorți efectuate marți în capitala Arabiei Saudite.

Swiatek, deținătoarea trofeului, nu a mai disputat niciun meci oficial de la eliminarea sa în sferturile de finală la US Open de către Pegula (2-6, 4-6), la începutul lunii septembrie.

Jucătoarea poloneză nu a participat la turneele asiatice, invocând „probleme personale” și explicând că a dorit să se concentreze asupra Turneului Campioanelor.

În vârstă de 23 de ani, Iga Swiatek a schimbat și antrenorul în această perioadă, angajându-l pe belgianul Wim Fissette.

În Grupa Violetă, belarusa Arina Sabalenka, numărul unu mondial începând din 21 octombrie, le va avea ca adversare pe italianca Jasmine Paolini, kazaha Elena Rîbakina și chinezoaica Zheng Qinwen, campioana olimpică de la Paris.

Turneul Campionatelor, care se va desfășura în premieră anul acesta la Riad, reunește cele mai bune jucătoare ale momentului din tenisul profesionist feminin și va debuta sâmbătă.

Primele două clasate din fiecare grupă se califică în semifinalele programate pe 8 noiembrie, în timp ce finala se va disputa în ziua următoare.

SURSA: AGERPRES

Dortmund, eliminată!

FOTBAL. Borussia Dortmund a fost eliminată, marți, în șaisprezecimile de finală ale Cupei Germaniei la fotbal, fiind învinsă de Wolfsburg, cu 1-0 după prelungiri. „Lupii” au marcat golul victoriei în minutul 117, prin Jonas Wind, provocându-le astfel a treia înfrângere consecutivă în toate competițiile elevilor lui Nuri Șahin, care l-a înlocuit în această vară la Borussia pe antrenorul Edin Terzic. **SURSA: AGERPRES**

Napoli, peste Milan

SSC Napoli, liderul din Serie A, a învins în deplasare, scorul de 2-0, formația AC Milan, într-un meci din etapa a 10-a a sezonului.

Oaspeții au deschis rapid scorul pe San Siro, prin atacantul belgian Romelu Lukaku (foto), în min. 5, iar apoi și-au majorat avantajul, prin playmaker-ul georgian Hvicea Kvaraţhelia, min. 43. FOTO: EPA

Înfrângere categorică pentru CSM Constanţa

HANDBAL. CSM Constanța a fost surclasată de echipa spaniolă Bidasoa Irun cu scorul de 37-25 (20-13), marți seara, la Irun, într-un meci din Grupa D a competiției masculine de handbal EHF European League. Ibericii și-au luat astfel revanșa după ce au pierdut la Constanța cu 30-35, în urmă cu o săptămână. Bidasoa Irun a dominat jocul de la un capăt la altul, la pauză având un avans de șapte goluri pe tabelă, 20-13. Scorul a luat proporții în partea secundă, avantajul gazdelor ajungând și la 14 goluri. Pentru vicecampioana României au marcat Aliohin 8 goluri, Nikolic 4, Andrei 3, Călin Căbuț 2, Andrei Buzle 2, Vitali Komogorov 2, Rareș Ștefan, Nistor Ioniță, Gaston Alberto Mourino, Strahinja Stankovic. Vlăduț Rusu a avut 5 intervenții (31,25%), iar Dan Vasile a reușit să apere 2 șuturi (8,70%). **SURSA: AGERPRES**

Călăul propriei echipe. Ronaldo, penalty ratat

FOTBAL. Starul portughez Cristiano Ronaldo a ratat un penalty în ultimul minut de joc în meciul pierdut la limită de echipa sa, Al-Nassr, în fața formației Al-Taawoun (scor 0-1), marți, în optimile de finală ale Cupei Regelui Arabiei Saudite la fotbal. Al-Taawoun a deschis scorul în minutul 71, prin Waleed Al-Ahmed, iar Al-Nassr a forțat egalarea, pe care a fost la un pas să o obțină, însă Ronaldo a șutat peste poartă la lovitura de la 11 metri acordat de arbitru după un fault asupra lui Mohammed Maran. Atacantul lusitan a mai avut o bună ocazie de a marca în finalul primei reprize, când șutul său a fost apărat de portarul Mailson dos Santos. În schimb, deținătoarea trofeului, Al-Hilal, s-a calificat în sferturile de finală, impunându-se fără probleme, cu 4-1, în fața formației Al-Tai

SURSA: AGERPRES

Ministerul Finanţelor. Agenţia Naţională de Administrare Fiscală. Direcţia Generală Regională a Finanţelor Publice Timişoara. Administraţia Judeţeană a Finanţelor Publice Arad. Serviciul Administrare Venituri Contribuabili Mijlocii - Compartimentul Executare Silită, Insolvabilitate şi Răspundere Solidară. Dosar de executare nr. 477. Nr. 2589-18/24.10.2024. Anunţ privind vânzarea bunurilor imobile/ Ansamblului de bunuri imobile. În temeiul prevederilor art. 250, alin. (2) din Legea nr. 207/2015 privind Codul de Procedură Fiscală, cu modificările şi completările ulterioare, vă facem cunoscut că, în ziua de 11, luna noiembrie anul 2024, ora 11.00, în Bulevardul Revoluţiei, nr. 77 bis, et. 4, loc. Arad, jud. Arad, se vor vinde la licitaţie, următoarele bunuri imobile, proprietate a debitorului HU-RO SERVICE STATION SRL, prima licitaţie. B. Teren care nu este aferent clădirii/ parţii de clădire/ ansamblului de clădiri: Teren construibil - în suprafaţă de 8851 mp, înregistrat în Cartea funciară nr. 300044 Dieci, situat în loc. Dieci, nr. FN, jud. Arad, stare uzură: -, semne particulare: nr. top. 1873, alte particularităţi: nr. top. 1873, situat în loc. Dieci, nr. FN, jud. Arad, preţ de evaluare 154200 lei (exclusiv TVA*), grevate de următoarele sarcini reale şi privilegii, după caz: Creditor: AJFP Arad, Bulevardul Revoluţiei, nr. 77 bis, et. 4, loc. Arad, jud. Arad. Sarcini: Ipotecă. Titular: Administraţia Judeţeană a Finanţelor Publice Arad, jud. Arad, Mun. Arad, Bld. Revoluţiei, nr. 77, cod poştal 310130. *) În conformitate cu prevederile Titlului VII din Legea nr. 227/2015 privind Codul Fiscal, cu modificările şi completările ulterioare, operaţiunea este taxabilă (cota de TVA 19%). Invităm pe cei care pretind vreun drept asupra acestor bunuri să înştiinţeze despre aceasta organul de executare, înainte de data stabilită pentru vânzare. Cei interesaţi în cumpărarea bunurilor sunt invitaţi să se prezinte la termenul de vânzare, la locul fixat în acest scop şi până la acel termen să prezinte oferte de cumpărare. Pentru participarea la licitaţie ofertanţii depun, cu cel puţin o zi înainte de data licitaţiei, următoarele documente: a) oferta de cumpărare; b) dovada plăţii taxei de participare sau a constituirii garanţiei sub forma scrisorii de garanţie, reprezentând 10% din preţul de pornire a licitaţiei. Plata taxei se va efectua în contul IBAN RO38TREZ021506701XXXXXXX, beneficiar Administraţia Judeţeană a Finanţelor Publice Arad, cod de identificare fiscală 3519933, deschis la Trezoreria Municipiului Arad, utilizând numărul de evidenţă a plăţii 802350124000000000000007; ; c) împuternicirea persoanei care îl reprezintă pe ofertant; d) pentru persoanele juridice române, copie de pe certificatul unic de înregistrare eliberat de Oficiul Registrului Comerţului; e) pentru persoanele juridice străine, actul de înmatriculare tradus în limba română; f) pentru persoanele fizice române, copie de pe actul de identitate; g) pentru persoanele fizice străine, copie de pe actul de identitate/ paşaport; h) declaraţia pe proprie răspundere a ofertantului prin care certifică faptul că nu este persoană interpusă cu debitorul. Cumpărătorului îi revine obligaţia de a respecta prevederile legale speciale, cum ar fi obligaţiile de mediu, obligaţiile de conservare a patrimoniului naţional sau altele asemenea, respectiv: Legea nr. 207/2015 privind Codul de Procedură Fiscală. Alte informaţii de interes pentru cumpărător, după caz: -. Pentru informaţii suplimentare vă puteţi adresa la sediul nostru sau la numărul de telefon 0257/202839. (10403 - H 1)

CONDOLEANŢE

Conducerea Companiei de Apă Arad îşi exprimă profundul regret la momentul despărţirii de cea care a fost

LAVINIA CRISTEA PANTEA.

O vom păstra veşnic în amintirea noastră! Dumnezeu să o odihnească! Sincere condoleanţe familiei îndurerate!

Cu profundă tristeţe ne luăm rămas bun de la colega noastră

LAVINIA CRISTEA PANTEA.

Nu există cuvinte care să cuprindă regretul că a plecat prea devreme dintre noi! Dumnezeu să ii dea odihnă veşnică şi mângâiere familiei îndoliate! Drum lin spre veşnicie!

Colectivul Companiei de Apă Arad

COMEMORĂRI

Ai fost şi vei rămâne în sufletele noastre un suflet blând şi nobil, o soţie deosebită, o mamă iubitoare, o bunică adevărată. Pentru cei care au cunoscut-o şi apreciat-o, o aducere aminte în memoria celei care a fost

FLORICA TUDOR,

la împlinirea a 16 ani de la deces. Dumnezeu să te odihnească în pace!

Familia Tudor

Purtăm în suflet aceeaşi durere şi tristeţe la 37 ani, respectiv 30 ani de când dragii noştri părinţi au plecat dintre noi,

prof. PETRU GHEORGHE HĂLMĂGEAN,
prof. ANUŢA HĂLMĂGEAN
din satul Măderat.

Dumnezeu să vă odihnească în pace şi linişte!

Cornelia şi Lucian

În data de 1 noiembrie comemorăm 9 ani de la dispariţia iubitei noastre soţie, mamă şi mătuşă

BOTA ILEANA.

Vei rămâne mereu în inimile noastre. Dumnezeu să te odihnească în pace!

Aurel, Răzvan şi Mona, Nabil, Monica, Ianis şi Elianus

TEREN

- **Vând teren pe centură,** vizavi de Miranda, aproximativ 300m înspre Vladimirescu, unde vecinii cer 15 euro/m², eu cer 6 Euro/m², front stradal 12,40 metrii, lungime 580 metrii, 6700 m² Total. Tel. 0725.841.018.

APARTAMENT 2 CAMERE

- **Vând apartament 2 camere,** decomandat, str. Gheorghe Lazăr, nr. 26, Bl.1, Ap. 4. Tel: 0752.200.301.

IMOBILE CHIRII

- **Închiriez spaţiu de 52 mp,** zona Podgoria, open space, tel. 0722.293.738.

ANGAJĂRI

- **Angajăm contabilă cu experienţă, Arad, program lucru 8 ore, L-V. Telefon 0728.130.259.**

PRESTĂRI SERVICII

- **Executăm acoperişuri, ţiglă ceramică,** tablă reparaţii ACP, renovări balcon, interioare exterioare, hidroizolaţii, placari cu amporă. 0758.490.710.
- **Executăm zidărie, tencuieli,** zugrăveli, rigips, acoperişuri, consolidări, subzidiri, renovări. 0740.696.157.
- **Executăm construcţii, renovări,** scări de bloc, gresie, parchet, rigipsuri, termoizolaţii. Tel. 0754.337.238.

PIERDERI

- **Pierdut carnet şi carnet ISIC** pe numele Sabău Mircea Lucian, emis de Universitatea „Vasile Goldiş" Arad.

DIVERSE

- **Bioenergoterapeut**
Fac masaj biorelaxare şi vindec unele dureri: coloana, muşchi, încheieturi etc. 0756.426.358.
- **Familie serioasă întreţinem,** îngrijim bătrâni, domiciliul lor/al nostru. 0740.696.157.
- **Cumpărăm cărţi şi viniluri** din orice domeniu, vechi şi noi. Ne deplasăm gratuit oriunde în ţară şi facem plata pe loc. Tel. 0213.081.765.
- **Vând purcei** de trei luni, Landras cu Petrean. Tel. 0754.851.315.
- **Vând purcei** de 8-9 săptămâni, rasă de carne. Tel. 0753.992.424.
- **Dau pe gratis un pat dublu.** Tel. 0722.709.422.

ARAD ONLINE www.aradon.ro

SPITALUL DE PSIHIATRIE CĂPÂLNAŞ, JUDEŢUL ARAD

ÎN CONFORMITATE CU PREVEDERILE METODOLOGIEI- CADRU DE ORGANIZARE ŞI DESFĂŞURARE A CONCURSURILOR/ EXAMENELOR PENTRU OCUPAREA FUNCŢIILOR SPECIFICE COMITETULUI DIRECTOR, APROBAT PRIN DISPOZIŢIA PREŞEDINTELUI CONSILIULUI JUDEŢEAN ARAD NR. 960/ 24.10.2017, ORGANIZEAZĂ CONCURS/ EXAMEN PENTRU OCUPAREA FUNCŢIEI DE

DIRECTOR FINANCIAR- CONTABIL

La concurs/examen se pot înscrie candidaţii care îndeplinesc, cumulativ, criteriile generale şi specifice.

Criteriile generale sunt următoarele:
a) au domiciliul stabil în România;
b) nu au fost condamnaţi definitiv pentru săvârşirea unei infracţiuni contra umanităţii, contra statului ori contra autorităţii, de serviciu sau în legătură cu serviciul, care împiedică înfăptuirea justiţiei, de fals ori a unor fapte de corupţie sau a unei infracţiuni săvârşite cu intenţie, care i-ar face incompatibili cu exercitarea funcţiei, cu excepţia situaţiei în care a intervenit reabilitarea;
c) au o stare de sănătate corespunzătoare postului pentru care candidează, atestată pe baza adeverinţei medicale eliberate de medicul de familie sau de unităţile sanitare abilitate;
d) nu au vârsta de pensionare, conform prevederilor legale în vigoare.

Criteriile specifice sunt următoarele:
a) sunt absolvenţi de învăţământ universitar de lungă durată, cu diplomă de licenţă sau echivalentă în profil economic;
b) au cel puţin 2 ani vechime în specialitatea studiilor.

Calendarul de desfăşurare a concursului/examenului este următorul:
Termenul limită de depunere a dosarelor este 18.11.2024, până la ora 10,00, la sediul spitalului din localitatea Căpâlnaş, nr. 245, jud. Arad.
Proba scrisă va consta în rezolvarea unui test – grilă/lucrare scrisă din legislaţia specifică postului şi se va desfăşura în data de 26.11.2024, ora 10,00, la sediul spitalului din localitatea Căpâlnaş, nr. 245, jud. Arad;
Susţinerea proiectului de specialitate are loc în data de 28.11.2024, ora 10,00, la sediul spitalului din localitatea Căpâlnaş, nr.245, jud. Arad;
Susţinerea interviului are loc în data de 28.11.2024, ora 14,00, la sediul spitalului din localitatea Căpâlnaş, nr.245, jud. Arad.

Informaţii şi relaţii suplimentare se pot obţine la Compartimentul RUNOS al unităţii, loc. Căpâlnaş, nr.245, jud. Arad, telefon 0257 / 434555 şi pe site-ul spitalului:www.spitalulcapalnas.ro. (10401 - H 6102)

IOANA BUBULETE IPURL

Cu sediul în Arad, str. D. Bolintineanu, nr.5, ap.3, lichidator judiciar al **SC Minola Sped SRL**, anunţă vânzarea prin licitatie publica cf. Legii nr. 85/2014, a urmatoarelor bunuri mobile:
- autoutilitara N3 cap autotractor DAF FT XF105//XF 105.460 – an fabricatie 2010, nr. Identificare XLRTE47MS0E882817 - la pretul de 8.100 euro
- semiremorca Schmitz cu prelata an 2008 varianta SPR 24 – 3.600 euro si
- semiremorca Schmitz cu prelate an 2006 SPR 24 – 3.150 euro.

In ceea ce priveste TVA, se vor aplica prevederile Codului Fiscal.
Sedinta de licitatie publica va avea loc in data de 06.11.2024 la ora 12.00, la sediul lichidatorului judiciar, str. D. Bolintineanu nr. 5 et.1 ap. 3. Cei care doresc sa participe la licitatia publica, vor depune toata documentatia de inscriere(acte, dovada achitarii garantiei de participare la licitatie si plata taxei de participare la licitatie) pe email ioanabubulete@yahoo.com, pana în data de 05.11.2024, ora 12.00, iar actele in original vor fi prezentate la data si ora inceperii licitatiei.
Garanţia de participare este de 10% din pretul de pornire fara TVA.
Taxa de participare la licitatie este de 3% din valoarea bunului si este nerambursabila. Achitarea taxei de participare este obligatorie pentru participarea la licitaţie. Vizionarea bunurilor se va putea face in intervalul orar 11.00 – 16.00, in baza unei programari prealabile, in zilele de miercuri, joi sau vineri, la nr. telefon 0733549607.
In caz de neadjudecare, licitatia publica va fi reluata la aceleasi ore si in aceleasi conditii, in datele de 13.11.2024 si 20.11.2024.
Orice persoana care pretinde vreun drept asupra acestor bunuri, este obligata sa instiinteze despre aceasta lichidatorul judiciar, sub sanctiunea decaderii, inainte de data stabilita pentru tinerea licitatiei. Bunurile care fac obiectul vanzarii, au aplicat sechestru asigurator de catre ANAF – DGRFP Timisoara.
Relaţii suplimentare, contul bancar si regulamentul de vanzare prin licitatie publica se pot afla la tel.0740234433 sau la sediul lichidatorului judiciar, in intervalul ora 09.00 – 16.00. (10405 - H 276)

ANUNT PUBLIC nr. 2

S.C. TRADE TRANS IMOBILIARE S.R.L., titular al **PLAN URBANISTIC ZONAL "INFIINTARE ZONA DEPOZITARE, SERVICII ŞI ACTIVITĂŢI COMERCIALE"** amplasament extravilan Curtici, Carte Funciară Nr. 311661 Curtici. – suprafata totala 20.458 mp., anunta publicul interesat ca s-a depus documentatia in vederea obtinerii avizului de mediu pentru avizarea planului urbanistic zonal. Observatiile publicului se primesc in scris la sediul APM ARAD, Splaiul Muresului, F.N., zilnic intre orele 08-16, in termen de 15 zile calendaristice de la aparitia anuntului.
(10391 - H 6165)

ANUNT 2

In ETAPA 1 de pregatire a elaborarii PUZ-ului initiat de SC TRADE TRANS IMOBILIARE SRL

Primarul orasului Curtici, Ban Ioan Bogdan, anunta publicul, autoritatile interesate si proprietarii terenurilor din zona despre intentia realizarii unui PUZ si RLU

"INFIINTARE ZONA DEPOZITARE, SERVICII ŞI ACTIVITĂŢI COMERCIALE"

initiat de catre SC TRADE TRANS IMOBILIARE SRL, proprietar a terenului in suprafata de 20.458 mp, situat pe teritoriul administrativ al orasului Curtici in extravilanul localitatii, identificat prin:
Imobilul se afla in extravilanul localitatii CURTICI, inscris in CF311661;
Suprafata totala = 20.458 mp
Proprietar: SC TRADE TRANS IMOBILIARE SRL
Prezentare a succinta a argumentarii intentiei de elaborare a planului si obiectivelor planului:
Imobilul se afla in intravilanul localitatii CURTICI
"INFIINTARE ZONA DEPOZITARE, SERVICII ŞI ACTIVITĂŢI COMERCIALE"
Se organizeaza intalnire cu locuitorii din zona in data de 15.11.2024, ora 10 la sediul Primariei Curtici, strada Primariei, nr. 47, biroul de urbanism si amenajarea teritoriului.
Cei interesati vor trimite la Primaria orasului Curtici, observatii, comentarii sau semnalari cu privire la intentia de elaborare PUZ in termen de 10 zile calendaristice, iar raspunsurile la acestea se vor posta si afisa in maxim 10 zile calendaristice pe site-ul propriu si la sediul primariei.
Persoanele responsabile cu infomarea si consultarea publicului: Serviciul Urbanism, Primaria Curtici, strada Primariei, nr. 47, tel. 0257/464004, int.27, e-mail: secretariat@primariacurtici.ro. (10395 - H 6168)

SC DEMO RECYCLING SOLUTIONS SRL

titular al activităţii: **„colectarea separata si transportul separat al deseurilor menajere si al deseurilor similare provenind din activitati comerciale, din industrie si institutii, inclusiv fractii colectate separat din judetul Arad, Zona 5",** conform Contractului de delegare de gestiune nr. 4106/16.10.2024 incheiat cu A.D.I.S.I.G.D. Arad, anunţă publicul interesat asupra depunerii solicitării de obţinere a autorizaţiei de mediu pentru punctul de lucru amplasat în localitatea, Ineu, str. Rahovei, nr.6, judeţul Arad.
Informaţii privînd documentaţia depusă pot fi obţinute la sediul APM Arad , strada Splaiul Muresului, fn, jud. Arad, în zilele de *luni - joi*, între orele *8:00-16:30* si *vineri* intre orele *8:00 – 14:00*.
Observaţiile publicului se primesc zilnic la sediul APM Arad, pe durata derularii procedurii de autorizare. (10404 - H 6174)

Timbus Raluca, Alt Helmuth, Alt Cornelia

titulari ai Planului Urbanistic Zonal - RLU pentru - Construire zona rezidentiala pe terenurile inscrise in CF nr. 364746, 364747 - Arad, situate in municipiul Arad, strada Bogdan Voievod, nr. 65-67 - conform Avizului de Oportunitate, curti constructii, in intravilan, identificat prin CF nr. 364746, 364747 - Arad, judetul Arad; aduce la cunostinta publicului decizia etapei de incadrare, conform HG nr. 1076/2004: planul nu necesita evaluare de mediu si va fi adoptat fara aviz. Comentarii si propuneri justificate de reconsiderare ale deciziei se vor transmite in scris la sediul Agentiei pentru Protectia Mediului din Arad, Splaiul Murers, FN, in termen de 10 zile calendaristice de la publicarea prezentului anunt. (10402 - H 6173)

JURNAL ARĂDEAN

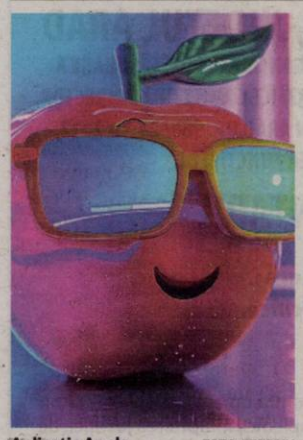

Aplicaţie Apple FOTO: FREEPIK

Aplicaţie pentru prediabet

PREDIABET. Apple a dezvoltat şi testat o aplicaţie pentru utilizatorii cu prediabet, menită să-i ajute să-şi gestioneze dieta şi stilul de viaţă. Deşi Apple lucrează la monitorizarea non-invazivă a glicemiei printr-o tehnologie laser, dispozitivul prototip este încă prea mare pentru lansarea comercială. Cu toate că proiectul aplicaţiei este momentan suspendat, rezultatele cercetărilor ar putea susţine integrarea cu alte aplicaţii de sănătate şi dispozitive Apple.

87%

din totalul accidentelor vasculare cerebrale pot fi tratate prin tromboliză sau prin trombectomie endovasculară, dacă pacientul ajunge de urgenţă într-un centru specializat. Pentru tromboliză, timpul limită în care se poate interveni este de 4 ore şi jumătate de la apariţia primelor simptome, dar ideal este ca tratamentul să fie administrat cât mai repede.

Anghinarea conţine substanţe hepatoprotectoare FOTO: FREEPIK

Remediu natural pentru ficat

REMEDIU. Anghinarea face parte din familia Asteraceae. Planta se utilizează ca adjuvant în: insuficienţă hepatică si renală, hepatite cronice, ciroză hepatică, colecistite acute şi cronice, infecţii bacteriene ale căilor biliare, alergii pe fond hepatic, intoxicaţii. Amplifică capacitatea de detoxifiere a ficatului şi de eliminare a toxinelor prin urină. Planta conţine substanţe bioactive cu acţiune hepatoprotectoare, regenerantă a celulelor hepatice.

Se recomandă să bei un pahar mare cu apă atunci când te trezeşti, pe stomacul gol FOTO: FAN

Deshidratarea – simptome, riscuri şi prevenţie

Atunci când organismul pierde mai multe lichide decât consumă, apare deshidratarea, un fenomen care îi afectează funcţionarea optimă şi care, dacă nu este echilibrat, poate duce la afecţiuni deosebit de grave.

DESHIDTRATARE. Avem nevoie de apă permanent, întrucât ea elimină toxinele din organism, menţine sănătatea pielii, lubrifiază ochii şi articulaţiile şi contribuie la buna funcţionare a digestiei şi a tuturor proceselor metabolice intra şi extracelulare de la nivelul tuturor sistemelor organismului, astfel că prezenţa unei cantităţi optime în organism este foarte importantă.

Uneori nu este suficient să bem mai multă apă atunci când apar simptome legate de deshidratare. Echilibrul mineralelor din corp este şi el afectat de deshidratare, motiv pentru care, în cazuri mai grave, sunt recomandate săruri speciale care vor asigura rehidratarea.

Apa se regăseşte în corp la nivelul muschilor şi al pielii în cea mai mare proporţie, dar şi în sânge şi în restul organelor. Mai exact, o treime din apă se regăseşte la nivel extracelular, în timp ce restul de două treimi se regăsesc la nivel intracelular. Atunci când nu există suficientă apă în organism, pierderile se resimt atât la nivel intracelular, cât şi la nivel extracelular.

Deshidratarea reprezintă atât pierderea de apă din organism, dar şi de săruri. În funcţie de semnele clinice ale deshidratării şi originea ei, deshidratarea poate reprezenta o urgenţă medicală care necesită internare şi tratament. Volumul normal de apă din organism în cazul unui bărbat adult este în jur de 60% din greutatea sa corporală, în timp ce în cazul femeilor volumul de apă din organism este în jur de 50%.

Scăderea cantităţii de apă şi electroliţi din organismul uman poate fi cauza durerilor de cap, stării de oboseală sau a imposibilităţii de a te concentra, însă pot apărea şi probleme mai grave, cum sunt constipaţia, scăderea tensiunii arteriale, palpitaţii, anurie, confuzie până la comă şi deces în cazurile avansate.

Cauzele apariţiei deshidratării

Cauzele naturale ale deshidratării zilnice sunt pierderile de apă prin transpiraţie, salivă, lacrimi sau urină, însă acestea se compensează uşor prin consumul unei cantităţi adecvate de apă. Există şi diverse boli care pot avea ca urmare deshidratarea prin faptul că determină apariţia febrei şi a vărsăturilor, transpiraţia excesivă sau diareea. Unele medicamente pot avea efect diuretic, iar deshidratarea poate surveni în urma urinărilor frecvente. Acestea pot apărea şi în cazul în care suferi de diabet.

Simptomele deshidratării

În cazul deshidratării uşoare sau moderate, simptomele pe care le putem identifica sunt senzaţia de sete şi gură uscată, oboseală însoţită de dureri de cap, urină mai închisă la culoare şi în cantitate redusă semnificativ, pielea este mai uscată şi pot apărea crampe musculare. Toate aceste simptome apar şi în cazul deshidratării severe, însă senzaţia de sete este mult mai pronunţată, lipsesc lacrimile şi transpiraţia, lipseşte urina sau capătă o culoare foarte închisă, creşte pulsul, scade tensiunea arterială şi se intensifică respiraţia, apar ameţeli şi senzaţia de somnolenţă, iritabilitate, stare de confuzie, apatie, cefalee şi, în cele din urmă, leşin. Dacă deficitul de apă este de peste 4 litri, apar convulsii, tahicardie şi hipotensiune.

Riscurile deshidratării

La copii şi bebeluşi există un risc mai mare de boli care au ca simptome febra, diareea la copii şi vărsăturile, toate acestea ducând rapid la deshidratare. Un bebeluş deshidratat urinează mult mai puţin, plânge fără lacrimi şi îi apar pliuri cutanate. Dacă simptomele nu dispar în câteva zile, prin aportul de lichide, atunci sunt necesare îngrijiri medicale de urgenţă. Copiii cu vârsta sub 1 an au indicaţie de prezentare într-o unitate de primiri urgenţe pentru recoltare de analize şi stabilirea gradului deshidratării în vederea rehidratării intravenoase.

Adulţii care fac sport sau au activităţi în aer liber, atunci când vremea este caniculară sau umiditatea este crescută, se pot confrunta cu simptome ale deshidratării şi vor avea nevoie să consume mai multă apă. Acest lucru este valabil şi pentru adulţii care au diverse boli, cum sunt diabetul sau episoadele virale ori care au boli care se tratează cu medicamente cu efect diuretic.

Persoanele în vârstă se deshidratează mai uşor şi au nevoie să consume apă mai des, întrucât organismul lor se reface mai greu. Semnele deshidratării în cazul acestora sunt tulburările digestive, crampele musculare, problemele legate de mobilitate, apariţia ameţelilor, a hipotensiunii arterială şi a durerilor de cap.

Prevenirea deshidratării

Obişnuieşte-te să bei un pahar mare cu apă atunci când te trezeşti, pe stomacul gol. Poate fi apă la temperatura camerei sau, aşa cum recomandă unii specialişti, apă încălzită, în care poţi adăuga suc de lămâie. Ulterior, pe parcursul zilei, nu aştepta să ţi se facă sete, ci încearcă să bei apă cât de des posibil. Poţi seta o aplicaţie pe telefon sau alarme clasice care să îţi reamintească, de exemplu, să bei apă la fiecare oră. Cantitatea de lichide recomandată pe zi la adulţi este de 1,5-2 l. Dacă ai activitate intensă, în aer liber, ori practici vreun sport, vei avea nevoie să bei apă mai des. În perioadele caniculare, ai grijă să ai tot timpul acces la surse de apă. Unul dintre indicatoarele cele mai bune privind nivelul de hidratare este urina, care nu trebuie să fie închisă la culoare.

Care este consumul zilnic de lichide recomandat?

În privinţa consumului zilnic de lichide recomandat există mai multe păreri. Cel mai des ni se vor recomanda minimum doi litri de apă sau opt pahare cu apă, însă specialiştii au păreri împărţite. Unii recomandă câte un mililitru de apă pentru fiecare calorie de mâncare pe care o consumi, adică la 2000 de calorii pe zi, vei consuma 2 litri de apă. Alţii recomandă 40 de ml de apă pentru fiecare kilogram al corpului tău, adică la 55 de kilograme vei avea nevoie de 2200 ml de apă. Cu cât greutatea corporală este mai mare, cu atât vei avea nevoie de mai multă apă. Există şi cercetători ştiinţifici care consideră că femeile ar trebui să bea zilnic în jur de 2.7 - 2.8 litri de apă, în timp ce bărbaţii ar trebui să bea între 3.4 şi 3.7 litri.

Prin urmare, nu există o cantitate universal valabilă şi unanim acceptată de apă pe care trebuie să o consumăm zilnic. Fiecare organism are propriile nevoi, în funcţie de vârsta persoanei, greutate, starea de sănătate, clima din zona în care trăieşte sau activitatea fizică depusă zilnic.

SFATURILE LUI RELI

Aurelia Gabor

Mişcare pentru orice vârstă

La început faci sport pentru că vrei să slăbeşti după care s-ar putea să-ţi placă ceea ce faci şi slăbitul să se transforme dintr-un scop într-un efect. Mişcarea accelerează procesele metabolice, ajută la eliminarea toxinelor, respiraţia devine profundă, determinând destinderea fizică şi psihică. Musculatura corpului va reacţiona prin tonifiere iar formele acestuia vor fi armonios reliefate şi subliniate. Exerciţiul fizic produce un mare consum de calorii ceea ce duce în final la topirea ţesuturilor adipoase şi modelarea armonioasă a corpului. Pentru aceasta, practicantul oricărei forme de sport de agrement trebuie să aibă deschiderea sufletească de a percepe mişcarea ca expresie a perfectei graţii şi frumuseţi. Sportul efectuat pe muzică devine o adevărată magie, efectele se manifestă pe multiple planuri prin armonia fizică şi sufletească. Totul exprimă fluiditate, sensibilitate, graţie şi rafinament. Pentru o femeie esté important să-şi poarte corpul cu dezinvoltură, în acord cu natura, găsind cea mai convenabilă postură în funcţie de propria sa anatomie. Femeile care consideră că nu sunt destul de atractive din cauza pieptului, taliei sau a şoldurilor nearmonioase, ar putea conştientiza că singura lor problemă este lipsa de exerciţiu fizic care duce în final la absenţa unei poziţi corporale şi a unei atitudini psihice care să le pună în valoare. Segmentele anatomice care influenţează decisiv poziţia corporală sunt coloana vertebrală şi bazinul, iar corectarea ei constituie fundamentul unei atitudini coŕporale adecvate. Legătura între frumuseţe, feminitate şi spiritualitate este indisolubilă. Practic, dacă nu facem mişcare, nu mâncăm corect şi nu ne hidratăm corespunzător, ne îmbolnăvim lent de obezitate, hipertensiune, maladii cardiovasvculare, diabet şi tot ce ţine de civilizaţia modernă. Condiţia sănătăţii este determinată şi de mediul în care trăim. În zonele sălbatice, adevărate paradisuri terestre cu natură virgină, aer curat şi apă proaspătă, ritm de viaţă relaxat, oamenii trăiesc mai mult. Pe de altă parte, ştiinţa şi tehnologia ne-au adus o mulţime de comodităţi dar, această calitate de viaţă superioară este însoţită de poluare şi produse toxice organismului uman. Toate aceste lucruri antrenează o îmbătrânire mai rapidă a corpului. Comunitatea umană, cea din familie sau de la locul de muncă poate fi benefică sau stresantă influienţând la rândul ei durata vieţii. Insecticide, pesticide, poluare, radiaţii, plastic reprezintă marele pericol în lumea noastră modernă. Asta o ştim cu toţii! Ce ne mai rămâne? Încercarea de a salva ce se mai poate şi revenirea la o viaţă „curată”.

> Legătura între frumuseţe, feminitate şi spiritualitate este indisolubilă

redactia.jurnalaradean@informmedia.ro

În faţa reşedinţei premierului

Protestatarii afişează pancarte în timpul unei demonstraţii organizate împotriva viitorului buget conceput de ministrul britanic al finanţelor, Rachel Reeves. Protestul a avut loc în faţa Downing Street din Londra, Marea Britanie, reşedinţa premierului britanic. Ministrul britanic Rachel Reeves a prezentat prima variantă de buget al noului guvern laburist în Parlament pe 30 octombrie. Protestatarii cer bani în plus pentru domeniile sănătate şi educaţie şi taxe mai mari pentru cei cu „averi extreme".

FOTO: EPA

Contribuţie majoră a Regatului Norvegiei

REYKJAVIK. Ministerul Apărării Naţionale salută iniţiativa Regatului Norvegiei de a sprijini România în achiziţia unui sistem avansat de rachete sol-aer Patriot. Decizia guvernului norvegian de a contribui semnificativ la această achiziţie, cu 1.4 miliarde NOK (aproximativ 127 milioane USD) a fost anunţată la Reuniunea Consiliului statelor nordice de la Reykjavik, care are loc în perioada 28-31 octombrie.

Această contribuţie financiară este parte a Iniţiativei de Acţiune Imediată pentru Apărarea Antiaeriană (Immediate Action on Air Defense) coordonată de Germania şi va permite României să consolideze securitatea şi apărarea spaţiului euro-atlantic prin reînnoirea şi extinderea capabilităţilor de apărare aeriană.

Ministerul Apărării Naţionale subliniază că această cooperare strânsă între România şi Norvegia reflectă angajamentul comun şi neclintit al ambelor naţiuni în faţa provocărilor de securitate actuale, precum şi în sprijinul continuu al Ucrainei în faţa agresiunii nejustificate a Federaţiei Ruse. **JA-E.R.**

Propune un candidat unic al „dreptei"

BUCUREŞTI. Preşedinta USR, Elena Lasconi, a propus, marţi, stabilirea unui candidat unic al forţelor de dreapta pentru alegerile prezidenţiale. Prezentă la şedinţa de constituire a noului Consiliu General al Municipiului Bucureşti, Lasconi a menţionat că acest candidat ar putea fi stabilit în urma a trei sondaje realizate de către institute de sondare stabilite de primarul general al Capitalei, Nicuşor Dan.

„Acum mai mult ca oricând ar trebui să fim uniţi, să nu ne ţinem de orgolii şi i-aş propune lui Nicuşor Dan următorul lucru: să aleagă trei case de sondare, să facem trei sondaje diferite şi, practic, să se retragă candidatul care spune că este de dreapta care este cel mai prost plasat. Şi toată dreapta să se unească fără combinaţii, fără interese personale, fără locuri în Parlament, fără negocieri de genul acesta. Pur şi simplu, să facem un lucru pentru ţara asta, pentru dezvoltarea României. I-aş propune lui Nicuşor, pentru că a dat deja semnalul. Toată dreapta este aici. Probabil că, dacă nu am fi avut alegeri prezidenţiale, mulţi nu ar fi fost aici în calitate de invitat. Dar USR a arătat că îl susţine pe Nicuşor Dan necondiţionat, adică fără combinaţii şi aranjamente", a transmis Lasconi, într-o declaraţie de presă susţinută la sediul PMB.

În opinia sa, în cazul în care partidele de dreapta nu stabilesc un candidat unic, există „riscul" ca în turul al doilea al alegerilor prezidenţiale să ajungă liderul PSD, Marcel Ciolacu, şi „omul ruşilor". La şedinţa de constituire a noului Consiliu General au fost prezenţi liderii PNL - Nicolae Ciucă, USR - Elena Lasconi, REPER - Ramona Strugariu şi Dragoş Pîslaru, PMP - Eugen Tomac şi Forţa Dreptei - Ludovic Orban. **SURSA: AGERPRES**

Elena Lasconi, propunere pentru liderii „de dreapta" FOTO: FAN

Participanţii la LCOY România 2024 FOTO: FAN

Declaraţie naţională a tinerilor

Prima Declaraţie Naţională a Tinerilor privind Schimbările Climatice a fost lansată în cadrul Conferinţei LCOY România 2024 – Local Conference of Youth.

BUCUREŞTI. Acest document, rezultat al eforturilor a 200 de tineri, oferă o perspectivă inovatoare asupra modului în care România poate contribui la eforturile globale de combatere a crizei climatice şi la creşterea implicării tinerilor în acest proces. Declaraţia, care va contribui la Declaraţia Globală a Tinerilor ce urmează să fie prezentată liderilor internaţionali la reuniunea COP29, ce va avea loc în noiembrie, la Baku, reprezintă o perspectivă clară şi inovatoare asupra modului în care tinerii români pot avea un aport în ceea ce priveşte combaterea crizei climatice. Iniţiativa vine ca un răspuns la nevoia urgentă de a implica generaţiile tinere în formularea de soluţii durabile şi politici de atenuare şi adaptare la schimbările climatice.

Temele centrale abordate includ educaţia climatică, protecţia biodiversităţii, limitarea schimbărilor climatice şi promovarea inovaţiei verzi. Pe lângă analiza problemelor, tinerii propun o serie de soluţii concrete: 1. Educaţie şi conştientizare: Crearea unor programe educaţionale interactive pentru profesori şi elevi, dezvoltarea infrastructurii educaţionale şi organizarea de campanii naţionale care să implice activ tinerii în acţiuni climatice. 2. Protecţia biodiversităţii: Implementarea unor măsuri stricte pentru protejarea speciilor vulnerabile şi a ecosistemelor, în conformitate cu angajamentele internaţionale. 3. Inovaţie şi cercetare: Investiţii suplimentare în energie regenerabilă şi susţinerea cercetării prin parteneriate public-private, promovând totodată economia circulară şi reducerea poluării. 4. Politici climatice: Tinerii cer adoptarea unei legi naţionale a climei şi constituirea unui Consiliu Consultativ al Tinerilor privind Schimbările Climatice, pentru a asigura colaborarea dintre autorităţi şi tineret în formularea politicilor de mediu.

Mesajul tinerilor este clar: viitorul sustenabil trebuie construit prin acţiuni imediate, iar contribuţia lor este esenţială!

„Subliniem necesitatea actualizării cadrului legislativ astfel încât să coopteze şi contribuţiile tinerilor, precum şi constituirea unui Consiliu Consultativ al Tinerilor privind Schimbările Climatice (CCTSC). Acest consiliu ar facilita colaborarea între copii, tineri şi autorităţi, asigurând implicarea activă a sectorului de tineret în procesul de elaborare şi consultare a politicilor de mediu. Prin acest demers, tinerii vor putea contribui cu perspective şi soluţii relevante, reflectând nevoile şi priorităţile generaţiei lor", a declarat la rândul său Elena Miron, Co-iniţiator LCOY România şi Co-fondator Platforma Tinerilor pentru Sustenabilitate. **JA-E.R.**

„Pas istoric" pentru Cernavodă

BUCUREŞTI. Pas istoric pentru Unităţile 3 şi 4 de la Cernavodă. Ministrul Energiei, Sebastian Burduja: „Este cu siguranţă cea mai mare realizare a mandatului meu ca ministru al energiei: visul unităţilor 3 şi 4 de la Cernavodă devine realitate. După decenii de aşteptare, punem acest proiect strategic pe un drum fără întoarcere, iar în 2031-2032 vom avea două noi reactoare nucleare la Cernavodă."

Consorţiul internaţional care va realiza investiţia este format din companii de renume mondial: Fluor şi Sargent & Lundy din Statele Unite ale Americii, Atkins Realis din Canada, deţinătoarea tehnologiei CANDU, şi Ansaldo din Italia. Finanţarea proiectului este susţinută şi de statele participante, prin intermediul băncilor de import-export: USEXIM (3 miliarde de USD), Canada (2 miliarde de dolari canadieni, acord semnat la Ottawa) şi Italia (2 miliarde EUR, acord semnat în februarie 2024). Statul român se angajează, de asemenea, să sprijine acest proiect strategic cu toate resursele necesare.

„Investiţia în reactoarele 3 şi 4 a fost blocată timp de decenii. Reuşim astfel să punem proiectul pe un drum fără întoarcere, cu parteneri serioşi, cu o tehnologie deja validată prin operarea unităţilor 1 şi 2, care au fost şi sunt printre cele mai performante reactoare nucleare din lume. Programul nuclear civil românesc merge mai departe şi înseamnă şansa României de a avea energie sigură, la un preţ accesibil şi fără emisii de CO2. Facturi mai mici pentru români, competitivitate pentru companiile româneşti, locuri de muncă şi dezvoltare", a declarat Burduja. **JA-E.R.**

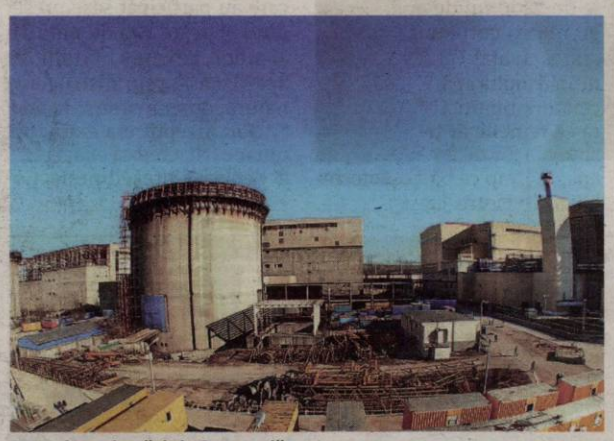

Centrala nucleară de la Cernavodă FOTO: FAN

La Summitul Autorităţilor Publice

BUCUREŞTI. Ministrul Simona Bucura-Oprescu, la Summitul Autorităţilor Publice din România: „Ministerul Muncii şi Solidarităţii Sociale este şi va rămâne un partener şi un susţinător al primarilor!". Ministrul Muncii şi Solidarităţii Sociale, Simona Bucura-Oprescu, a participat astăzi la Summitul Autorităţilor Publice din România, un eveniment ce reuneşte primari, lideri ai administraţiilor publice locale şi reprezentanţi guvernamentali pentru a dezbate şi a găsi soluţii pentru consolidarea administraţiei publice locale.

Summitul Autorităţilor Publice din România a urmărit soluţii pentru bugetarea sustenabilă multianuală, stabilitatea şi predictibilitatea legislativă, felul în care sunt gestionate fondurile europene, precum şi politicile sociale şi salariale.

„Ne dorim o administraţie publică mai eficientă şi mai aproape de cetăţeni, iar acest lucru poate fi realizat doar prin politici publice făcute corect plecând de la nevoile de la firul ierbii. Primarii municipiilor din România sunt aleşii locali cu cel mai mare număr de voturi, ceea ce arată, în egală măsură, un grad de încredere ridicat, dar şi un grad de aşteptare al cetăţenilor pe măsură.

Reformele trebuie să continue în România, iar reformele din administraţia publică locală sunt reforme cheie pentru viaţa oamenilor, creşterea încrederii acestora şi dezvoltarea României. Ministerul Muncii şi Solidarităţii Sociale este şi va rămâne un partener şi un susţinător al primarilor!", a declarat ministrul Simona Bucura-Oprescu. **JA-E.R.**

Simona Bucura-Oprescu FOTO: FAN

JURNAL ARĂDEAN

Inundaţii severe în Valencia FOTO: EPA

Zeci de morţi în Spania

Bilanţul viiturilor din estul ţării creşte la 62 de morţi, conform autorităţilor locale.

VALENCIA. Cel puţin 62 de persoane au murit în urma viiturilor care au lovit estul Spaniei, a anunţat miercuri într-o declaraţie guvernul regional din Valencia, relatează agenţiile Reuters, AFP şi EFE.

Cele mai grave inundaţii din ultimele trei decenii au măturat regiunea Valencia din estul Spaniei în urma ploilor torenţiale de marţi, lăsând drumuri şi oraşe sub apă.

Centrul de coordonare pentru situaţii de urgenţă al guvernului regional a precizat că cifra persoanelor decedate este provizorie. Bilanţul a fost realizat pe baza informaţiilor primite de la diferitele organisme şi forţe de securitate şi pentru intervenţii de urgenţă care participă la gestionarea efectelor acestei catastrofe.

Procesul de recuperare şi identificare a persoanelor decedate continuă, iar procedura privind victimele multiple a fost activată încă de marţi seară. Într-un scurt discurs televizat, premierul spaniol Pedro Sanchez şi-a oferit sprijinul familiilor victimelor şi celor afectaţi de dezastru. „Nu vă vom lăsa singuri", a promis el, cerând locuitorilor să rămână vigilenţi.

Există „comune inundate, drumuri şi uliţe tăiate, poduri rupte de violenţa apelor", a reamintit premierul. Numeroase localităţi sunt în continuare inaccesibile.

Carlos Mazon, preşedintele regiunii Valencia, a declarat într-o conferinţă de presă că unele persoane au rămas izolate în zone inaccesibile.

„Dacă serviciile de urgenţă nu au ajuns încă acolo, acest lucru nu se întâmplă din cauza unei lipse de resurse sau de disponibilitate, ci a unei probleme de acces", a spus Carlos Mazon, adăugând că accesul în anumite zone era „absolut imposibil".

Trenuri spre oraşele Madrid şi Barcelona au fost anulate din cauza inundaţiilor, iar şcolile şi alte servicii esenţiale au fost suspendate în zonele cele mai afectate.

Agenţia naţională de meteorologie AEMET a declarat cod roşu în Valencia, în condiţiile în care localităţi precum Turis şi Utiel au înregistrat 200 mm de precipitaţii.

SURSA: AGERPRES

Au neutralizat un malware

Operaţiunea „Magnus" FOTO: FAN

HAGA. O operaţiune internaţională de poliţie a neutralizat luni seară un malware ce „a vizat milioane de victime în toată lumea", a anunţat marţi Eurojust, unitatea de cooperare judiciară a Uniunii Europene, cu sediul la Haga. „O operaţiune mondială, susţinută de Eurojust, a permis închiderea unor servere de infostealers, un tip de malware utilizat pentru furtul de date personale şi comiterea de infracţiuni cibernetice în toată lumea", a indicat Eurojust într-un comunicat. Autorităţile au descoperit că „peste 1.200 de servere din zeci de ţări" executau acest malware". Operaţiunea „Magnus", la care au participat poliţiile din Olanda, Statele Unite, Belgia, Portugalia, Marea Britanie şi Australia, s-a soldat cu închiderea a trei servere în Olanda, confiscarea a două nume de domenii, începerea de urmăriri penale în SUA şi plasarea în arest a două persoane în Belgia. SURSA: AGERPRES

Echipaj nou pe Tiangong

BEIJING. China a lansat cu succes miercuri un nou trio de astronauţi, inclusiv cea de-a treia femeie chineză în spaţiu, care a ajuns la bordul staţiei sale Tiangong în cadrul misiunii Shenzhou-19, concepută în special pentru a pregăti o călătorie cu echipaj uman spre Lună, informează AFP.

Marele obiectiv al gigantului asiatic este să trimită un echipaj pe Lună până în 2030, apoi să finalizeze construcţia unei baze internaţionale de cercetare ştiinţifică pe satelitul natural al Pământului în jurul anului 2035. Astronauţii misiunii Shenzhou-19 vor rămâne pe orbita Pământului până la sfârşitul lunii aprilie sau începutul lunii mai din 2025. Ei vor realiza 86 de experimente, mai ales în domeniul ştiinţelor vieţii, ştiinţei materialelor, fizicii fundamentale, microgravitaţiei şi medicinei. SURSA: AGERPRES

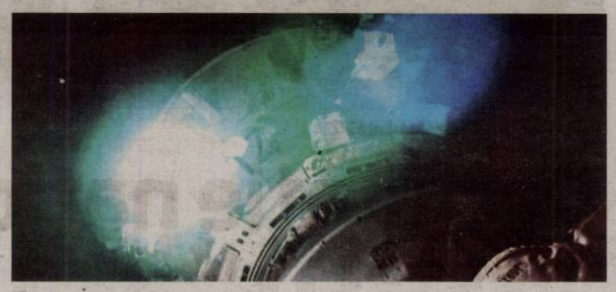

Tiangong FOTO: EPA

Chen
Pasionată de muzică şi natură. FOTO: OVI D. POP

Autumnală
O raţă se bucură de liniştea parcului Ostafyevo din Moscova. FOTO: EPA

Medicamente radioactive

PARIS. Injectarea în organism a unor compuşi radioactivi care vor distruge în mod direct celulele canceroase. Această pistă nu ocupă pentru moment decât un mic loc în arsenalul terapeutic folosit de medicii oncologi, însă pare să devină tot mai promiţătoare, iar industria farmaceutică investeşte de acum în ea miliarde de euro, informează AFP.

Anunţat la jumătatea lunii octombrie, un parteneriat va reuni grupul farmaceutic Sanofi şi specialistul din domeniul nuclear Orano, cunoscut în trecut sub numele de Areva. Ce au în comun cutiile de medicamente şi centralele nucleare ale companiei Orano? Răspunsul se află în însuşi conceptul de medicină nucleară şi, mai precis, într-un tip unic de medicament. Orano dezvoltă unul dintre acestea prin intermediul unei filiale în care Sanofi va prelua o mică participaţie pentru 300 de milioane de euro.

Noile medicamente utilizează componente radioactive pentru a distruge tumorile. Pentru a face acest lucru, ele sunt combinate cu o moleculă capabilă să identifice markerii tipici ai unei celule canceroase şi, prin urmare, să acţioneze ca un „vector" care să ducă elementul radioactiv direct la aceasta. Este vorba, aşadar, despre radioterapii „ţintite". SURSA: AGERPRES

Radioterapii „ţintite" FOTO: EPA

Coaliţia pentru natură

COP16: Statele lansează o coaliţie pentru natură în contextul avertizărilor privind extincţia omenirii.

Conferinţa ONU privind biodiversitatea FOTO: EPA

CALI. Columbia a lansat marţi, în cadrul Conferinţei ONU privind biodiversitatea (COP16), o coaliţie cu alte 20 de state care încearcă să facă „pace cu natura", în timp ce liderii lumii au avertizat că distrugerea rapidă a mediului riscă să ducă la extincţia omenirii, informează Reuters.

Summitul COP16, la care participă aproape 200 de ţări şi care este în plină desfăşurare în oraşul înconjurat de munţi Cali, în Columbia, are drept obiectiv găsirea unei modalităţi prin care să oprească declinul naturii până în 2030, în contextul activităţilor umane care provoacă dispariţia habitatelor, schimbări climatice, poluare şi distrug biodiversitatea.

Coaliţia include ţări de pe patru continente, printre care Mexic, Suedia, Uganda şi Chile, însă niciun stat din regiunea Asia-Pacific. Coaliţia este deschisă statelor care agreează un set de principii destinat să schimbe relaţia umanităţii cu natura şi care promovează convieţuirea în armonie cu mediul.

Setul de principii include dirijarea unor fonduri către conservare şi dezvoltare sustenabilă, cooperare internaţională şi mobilizarea întregii societăţi spre conservarea naturii.

În deschiderea reuniunii de marţi din cadrul COP16, la care au participat şase preşedinţi şi peste 100 de miniştri ai unor guverne, liderii au avertizat că prin distrugerea naturii, omenirea se sinucide.

„Am început era extincţiei umane. Nu cred că exagerez", a declarat preşedintele Columbiei, Gustavo Petro.

Preşedintele columbian a spus că omenirea nu poate aştepta ca salvarea naturii să fie profitabilă, iar piaţa nu va salva oamenii, adăugând că valoarea vieţii ar trebui să fie mai presus de bani.

„Natura este viaţă. Şi cu toate acestea ducem un război împotriva ei. Un război pe care nu-l poate câştiga nimeni", a declarat secretarul general al ONU, Antonio Guterres. „Aşa arată o criză existenţială", a adăugat el.

Liderii au spus că COP16 ar putea fi un moment de cotitură pentru conservarea mediului întrucât summitul încearcă să implementeze 23 de obiective destinate stopării distrugerii biodiversităţii până în 2030, aşa cum au fost stabilite în Cadrul global pentru biodiversitate Kunming-Montreal, care include mobilizarea a 200 de miliarde de dolari anual pentru conservarea şi prezervarea a 30% din suprafaţa Terrei.

Statele participante erau marţi departe de a ajunge la un acord privind modalitatea de implementare a unei agende de vaste, ajungând într-un impas în ceea ce priveşte sporirea surselor de finanţare. Doar câteva state au anunţat noi angajamente de milioane de dolari destinate unui fond global privind biodivesitatea, sume insuficiente în comparaţie cu miliardele de dolari necesare, potrivit observatorilor.

„Astăzi ne putem schimba", a spus preşedintele Ecuadorului, Daniel Noboa. „Vreau să cred că ne putem schimba şi că lumea nu o să se sfârşească", a adăugat el. SURSA: AGERPRES

Paticipanţi la conferinţa din Cali FOTO: EPA